AJUNTAMENT d'Olèrdola
Avinguda de Catalunya, 12. 08734 Olèrdola - Barcelona
T. 93 890 35 02 - NIF: P–0814400-H
www.olerdola.cat - olerdola@olerdola.cat

Núm. de Decret i Data:
2026DECR000150 27/02/2026

DECRET D'ALCALDIA

ÀMBIT DE TERRITORI I SOSTENIBILITAT. REGIDORIA D'URBANISME I PAISATGE URBÀ. EXPEDIENT: X2025002147. ASSUMPTE: SUSPENSIÓ DE L'EFICÀCIA DE LA COMUNICACIÓ PRÈVIA DE LES OBRES DE REFORMA DEL LOCAL MOLANTENC I REQUERIR INFORME DE BOMBERS

Antecedents de fet

1. El dia 21 de setembre de 2025, el Sr. [redacted], en representació de SOCIETAT PRINCIPAL UNIO amb CIF G58873464, va presentar una comunicació prèvia d'obres per reformar l'interior del Local Molatenc al C. Sant Roc, 10, / SANT ROC, 10, de Sant Pere Molanta.

2. El dia 23 de setembre de 2025, el Sr. [redacted], en representació de SOCIETAT PRINCIPAL UNIO amb CIF G58873464, autoliquida l'import de 489,61 euros en concepte de taxa urbanística, 677,12 euros en concepte d'ICIO i 120 euros en concepte de fiança de runes.

3. En relació amb aquesta comunicació prèvia, en data 23 de febrer de 2026 l'arquitecta municipal emet informe tècnic amb les següents conclusions:

"[...]

1. Les obres comunicades es vinculen funcionalment a una activitat destinada a espectacles públics i activitats recreatives obertes al públic, exercida de manera habitual en el local objecte d'actuació, de la que no consta en l'arxiu municipal cap tramitació ni l'obtenció del corresponent títol habilitant d'activitat. Per tot això, considerem que no és procedent admetre l'eficàcia de la comunicació prèvia d'obres presentada en els termes actuals.

2. En conseqüència, proposem deixar sense efecte la comunicació prèvia presentada, i requerir a la persona interessada que aporti projecte tècnic esmenat i complet, subscrit per tècnic competent, en el qual es justifiqui expressament el compliment de la normativa sectorial aplicable a l'ús real, i en particular:

- El compliment de la normativa en matèria de seguretat en cas d'incendi, d'acord amb la legislació vigent i el Codi Tècnic de l'Edificació.
- La justificació de les condicions d'evacuació i determinació de l'aforament màxim admissible.
- La dotació mínima de serveis exigible als establiments d'espectacles públics i activitats recreatives.
- El compliment de la normativa d'accessibilitat i supressió de barreres arquitectòniques.
- La resta de condicions de seguretat d'utilització i adequació a l'ús públic previst.

AJUNTAMENT D'OLERDOLA
Aquest document és una còpia autèntica del document electrònic original.

AJUNTAMENT d'Olèrdola
Avinguda de Catalunya, 12. 08734 Olèrdola - Barcelona
T. 93 890 35 02 - NIF: P–0814400-H
www.olerdola.cat - olerdola@olerdola.cat

3. Així mateix, i considerant que l'establiment es troba inclòs dins l'Annex I de la Llei 3/2010, de 18 de febrer, de prevenció i seguretat en matèria d'incendis en establiments, activitats, infraestructures i edificis, considerem preceptiu el control preventiu per part de la Direcció General de Prevenció, Extinció d'Incendis i Salvaments (DGPEIS). En conseqüència, proposo suspendre l'eficàcia de la comunicació prèvia fins que s'acrediti l'obtenció de l'informe favorable corresponent en matèria de prevenció d'incendis.

4. Pel que fa al règim tributari, en el full d'autoliquidació de la comunicació, els sol·licitants apliquen una bonificació del 80% de l'ICIO com a obra declarada d'especial interès o utilitzat municipal. En referència a aquesta petició, informo que les obres es duran a terme en un edifici qualificat com a sistema d'equipaments públics. Aquest immoble, tot i ser de titularitat privada, s'utilitza per altres entitats i fins i tot per l'Ajuntament, per dur-hi a terme actes socials, culturals, esportius... Per tant, considerem que concorren les circumstàncies establertes en l'apartat 1 de l'article 6è de l'ordenança fiscal núm. 5 d'Olèrdola, per aplicar la bonificació de l'Impost sobre Construccions, Instal·lacions i Obres (ICIO), extrem que haurà de ser objecte d'acord exprés per l'òrgan competent. "

Fonaments de Dret

1. Decret legislatiu, 1/2010, de 3 d'agost, pel qual s'aprova el Text refós de la Llei d'urbanisme.
2. Decret 64/2014, de 13 de maig, pel qual s'aprova el Reglament sobre protecció de la legalitat urbanística.
3. Text refós del Pla d'ordenació urbanística municipal d'Olèrdola, verificat per la Comissió Territorial d'Urbanisme de Barcelona, en sessió de 20 de setembre de 2007, en compliment de l'acord d'aprovació definitiva de 14 de desembre de 2006.
4. Reial Decret 314/2006, de 17 de març, per el que s'aprova el Codi Tècnic de l'Edificació.
5. Llei 3/2010, del 18 de febrer, de prevenció i seguretat en matèria d'incendis en establiments, activitats, infraestructures i edificis
6. Decret 112/2010, de 31 d'agost, pel qual s'aprova el Reglament d'espectacles públics i activitats recreatives
7. Decret 209/2023, pel qual s'aprova el Codi d'Accessibilitat de Catalunya
8. Llei 18/2020, del 28 de desembre, de facilitació de l'activitat econòmica.
9. Ordenança municipal sobre l'ús del sòl i edificació.
10. DECRET 179/1995, de 13 de juny, pel qual s'aprova el Reglament d'obres, activitats i serveis dels ens locals
11. Reial Decret 210/2018, de 6 d'abril, pel qual s'aprova el Programa de prevenció i gestió de residus i recursos de Catalunya.
12. Ordenança fiscal núm. 5 Impost sobre construccions, instal·lacions i obres.
13. Ordenança fiscal núm. 31 Taxa per a llicències o la comprovació d'activitats comunicades en matèria d'urbanisme.
14. Altres normatives sectorials.
15. L'article 38 de la Llei 26/2010, de 3 d'agost, de règim jurídic i de procediment de les administracions públiques de Catalunya, l'article 69.4 de la Llei 39/2015, d'1 d'octubre, del procediment administratiu comú de les administracions públiques.
16. L'article 74.2 del Decret 64/2014, de 13 de maig, pel qual s'aprova el Reglament sobre protecció de la legalitat urbanística.
17. L'article 53.1.r) Decret Legislatiu 2/2003, de 28 d'abril, pel qual s'aprova el Text refós de la Llei municipal i de règim local de Catalunya.

AJUNTAMENT D'OLERDOLA
Aquest document és una còpia autèntica del document electrònic original.

AJUNTAMENT d'Olèrdola
Avinguda de Catalunya, 12. 08734 Olèrdola - Barcelona
T. 93 890 35 02 - NIF: P–0814400-H
www.olerdola.cat - olerdola@olerdola.cat

La competència per a l'adopció d'aquesta resolució correspon a l'alcaldia, en aplicació dels articles 21 de la Llei 7/1985, de 2 d'abril, reguladora de les bases del règim local i 53 del Decret Legislatiu 2/2003, de 28 d'abril, pel qual s'aprova el Text refós de la Llei municipal i de règim local de Catalunya.

Per tot això, aquesta alcaldia, en ús de les atribucions que em confereix la legislació anteriorment esmentada,

HE RESOLT:

Primer: Deixar sense efecte la comunicació prèvia presentada el dia 21 de setembre de 25025, amb número de registre E2025006236, per el Sr. [redacted], en representació de SOCIETAT PRINCIPAL UNIO amb CIF G58873464 fins que s'acrediti l'obtenció de l'informe favorable corresponent en matèria de prevenció d'incendis.

Segon: Requerir a l'interessat perquè en un termini de 15 dies hàbils acrediti l'obtenció de l'informe favorable corresponent en matèria de prevenció d'incendis i que aporti el projecte tècnic esmenat i complet, subscrit pel tècnic competent, en el qual es justifiqui expressament el compliment de la normativa sectorial aplicable a l'ús real, i en particular:

- El compliment de la normativa en matèria de seguretat en cas d'incendi, d'acord amb la legislació vigent i el Codi Tècnic de l'Edificació.
- La justificació de les condicions d'evacuació i determinació de l'aforament màxim admissible.
- La dotació mínima de serveis exigible als establiments d'espectacles públics i activitats recreatives.
- El compliment de la normativa d'accessibilitat i supressió de barreres arquitectòniques.
- La resta de condicions de seguretat d'utilització i adequació a l'ús públic previst.

Tercer: Determinar que l'autoliquidació amb bonificació del 80 % efectuada en data de 23 de setembre de 2025 amb número 0000000189A no és correcta donat que és el Ple d'aquest Ajuntament és l'òrgan competent per acordar la declaració que determini els béns d'interès públic i, **requerir a l'interessat que emeti sol·licitud expressa de la bonificació.**

Quart: Notificar a l'interessat el present acord indicant que contra aquesta resolució, que exhaureix la via administrativa, podeu interposar recurs contenciós administratiu davant dels jutjats contenciosos administratius de la província de Barcelona, en el termini de dos mesos a comptar de l'endemà de la recepció d'aquesta notificació. Igualment les persones interessades poden presentar un recurs potestatiu de reposició, previ al contenciós administratiu, davant l'Alcalde en el termini d'un mes a comptar de l'endemà de la present notificació.

AJUNTAMENT D'OLERDOLA
Aquest document és una còpia autèntica del document electrònic original.

[redacted]

AJUNTAMENT d'Olèrdola
Avinguda de Catalunya, 12. 08734 Olèrdola - Barcelona
T. 93 890 35 02 - NIF: P–0814400-H
www.olerdola.cat - olerdola@olerdola.cat

Jordi Álvarez Rovirosa,
Alcalde,

Olèrdola, a la data de la signatura electrònica

AJUNTAMENT D'OLERDOLA
Aquest document és una còpia autèntica del document electrònic original.

AJUNTAMENT d'Olèrdola
Avinguda de Catalunya, 12. 08734 Olèrdola - Barcelona
T. 93 890 35 02 - NIF: P–0814400-H
www.olerdola.cat - olerdola@olerdola.cat

Núm. de Decret i Data:
2026DECR000149 27/02/2026

DECRET D'ALCALDIA

EXP: X2026000477
ASSUMPTE: INCOACIO EXPEDIENT SANCIONADOR DE VEHICLES NUM.26009222

Antecedents de fet

1. En data 21 de febrer de 2026 aquesta Alcaldia ha tingut coneixement, mitjançant denúncia formulada pels Guàrdies Municipals que s'indiquen en la relació adjunta, número 26009222 de les conductes que així mateix es detallen, les quals poden ser constitutives d'infracció administrativa als preceptes de la Llei de seguretat viària (LSV) aprovada per RD legislatiu 6/2015, de, Reglament general de circulació (RGC), aprovat per RD 1428/2003, de 21 de novembre o Ordenança municipal de circulació (OM) aprovada definitivament el 27 d'abril de 2010.

2. Les infraccions denunciades, i sense perjudici d'allò que resulti de la instrucció dels expedients, poden comportar, a més de la sanció pecuniària, la detracció de punts que s'expressen en l'esmentada relació annexa.

Fonaments de dret

1. D'acord amb allò que disposen els articles 84 i 86.1 del Reial decret legislatiu 6/2015, de 30 d'octubre, pel qual s'aprova el text refós de la Llei sobre trànsit, circulació de vehicles de motor i seguretat viària.

Per tot això, aquesta Alcaldia, en ús de les atribucions que em confereix la legislació anteriorment esmentada :

HE RESOLT:

Primer.- Incoar expedient sancionador a les persones indicades en la relació núm. 26009222 que comença per 1464 i finalitzar per 1464.

Segon.- Designar instructor dels referits expedients Alfons Inglés Ballesteros, i designar secretària dels mateixos expedients a la Sra. Mireia Marín Talarn, Tècnica d'Administració General, que podrà ser objecte d'abstenció o recusació en els termes previstos als articles 23 i 24 de la Llei 40/2015 d'1 d'octubre de Règim Jurídic del Sector Públic.

Tercer.- Traslladar aquest acord als interessats per a que en el termini de 20 dies al·leguin el que creguin convenient, amb aportació o proposició de les proves que estimin adients en la seva defensa.

Jordi Álvarez Rovirosa

Alcalde

Olèrdola a data de la signatura electrònica

AJUNTAMENT D'OLERDOLA
Aquest document és una còpia autèntica del document electrònic original.

C [redacted]
Or
Identificador document: ES_L01081000_2026_27221611
Data d'impressió: 28/09/2026 12:41:59
Pàgina 1 de 1

SIGNATURES
1.- JORDI ÁLVAREZ ROVIROSA (TCAT) (Alcalde), 27/02/2026 12:20
2.- AJUNTAMENT OLERDOLA. 2026DECR000148 27/02/2026

[redacted]

AJUNTAMENT d'Olèrdola
Avinguda de Catalunya, 12. 08734 Olèrdola - Barcelona
T. 93 890 35 02 - NIF: P–0814400-H
www.olerdola.cat - olerdola@olerdola.cat

Núm. de Decret i Data:
2026DECR000148 27/02/2026

DECRET D'ALCALDIA

EXP: X2026000478
ASSUMPTE: INCOACIO EXPEDIENT SANCIONADOR DE VEHICLES NUM.26010007

Antecedents de fet

1. En data 24 de febrer de 2026 aquesta Alcaldia ha tingut coneixement, mitjançant denúncia formulada pels Guàrdies Municipals que s'indiquen en la relació adjunta, número 26010007 de les conductes que així mateix es detallen, les quals poden ser constitutives d'infracció administrativa als preceptes de la Llei de seguretat viària (LSV) aprovada per RD legislatiu 6/2015, de, Reglament general de circulació (RGC), aprovat per RD 1428/2003, de 21 de novembre o Ordenança municipal de circulació (OM) aprovada definitivament el 27 d'abril de 2010.

2. Les infraccions denunciades, i sense perjudici d'allò que resulti de la instrucció dels expedients, poden comportar, a més de la sanció pecuniària, la detracció de punts que s'expressen en l'esmentada relació annexa.

Fonaments de dret

1. D'acord amb allò que disposen els articles 84 i 86.1 del Reial decret legislatiu 6/2015, de 30 d'octubre, pel qual s'aprova el text refós de la Llei sobre trànsit, circulació de vehicles de motor i seguretat viària.

Per tot això, aquesta Alcaldia, en ús de les atribucions que em confereix la legislació anteriorment esmentada :

HE RESOLT:

Primer.- Incoar expedient sancionador a les persones indicades en la relació núm. 26010007 que comença per1465 i finalitzar per 1466.

Segon.- Designar instructor dels referits expedients Alfons Inglés Ballesteros, i designar secretària dels mateixos expedients a la Sra. Mireia Marín Talarn, Tècnica d'Administració General, que podrà ser objecte d'abstenció o recusació en els termes previstos als articles 23 i 24 de la Llei 40/2015 d'1 d'octubre de Règim Jurídic del Sector Públic.

Tercer.- Traslladar aquest acord als interessats per a que en el termini de 20 dies al·leguin el que creguin convenient, amb aportació o proposició de les proves que estimin adients en la seva defensa.

Jordi Álvarez Rovirosa

Alcalde

Olèrdola a data de la signatura electrònica

AJUNTAMENT D'OLERDOLA
Aquest document és una còpia autèntica del document electrònic original.

AJUNTAMENT d'Olèrdola
Avinguda de Catalunya, 12. 08734 Olèrdola - Barcelona
T. 93 890 35 02 - NIF: P–0814400-H
www.olerdola.cat - olerdola@olerdola.cat

Núm. de Decret i Data:
2026DECR000147 27/02/2026

DECRET D'ALCALDIA

EXP: X2026000476
ASSUMPTE: INCOACIO EXPEDIENT SANCIONADOR DE VEHICLES NUM.26008812

Antecedents de fet

1. En data 17 de febrer de 2026 aquesta Alcaldia ha tingut coneixement, mitjançant denúncia formulada pels Guàrdies Municipals que s'indiquen en la relació adjunta, número 26008812 de les conductes que així mateix es detallen, les quals poden ser constitutives d'infracció administrativa als preceptes de la Llei de seguretat viària (LSV) aprovada per RD legislatiu 6/2015, de, Reglament general de circulació (RGC), aprovat per RD 1428/2003, de 21 de novembre o Ordenança municipal de circulació (OM) aprovada definitivament el 27 d'abril de 2010.

2. Les infraccions denunciades, i sense perjudici d'allò que resulti de la instrucció dels expedients, poden comportar, a més de la sanció pecuniària, la detracció de punts que s'expressen en l'esmentada relació annexa.

Fonaments de dret

1. D'acord amb allò que disposen els articles 84 i 86.1 del Reial decret legislatiu 6/2015, de 30 d'octubre, pel qual s'aprova el text refós de la Llei sobre trànsit, circulació de vehicles de motor i seguretat viària.

Per tot això, aquesta Alcaldia, en ús de les atribucions que em confereix la legislació anteriorment esmentada :

HE RESOLT:

Primer.- Incoar expedient sancionador a les persones indicades en la relació núm. 26008812 que comença per 1456 i finalitzar per 1463.

Segon.- Designar instructor dels referits expedients Alfons Inglés Ballesteros, i designar secretària dels mateixos expedients a la Sra. Mireia Marín Talarn, Tècnica d'Administració General, que podrà ser objecte d'abstenció o recusació en els termes previstos als articles 23 i 24 de la Llei 40/2015 d'1 d'octubre de Règim Jurídic del Sector Públic.

Tercer.- Traslladar aquest acord als interessats per a que en el termini de 20 dies al·leguin el que creguin convenient, amb aportació o proposició de les proves que estimin adients en la seva defensa.

Jordi Álvarez Rovirosa

Alcalde

Olèrdola a data de la signatura electrònica

AJUNTAMENT D'OLERDOLA
Aquest document és una còpia autèntica del document electrònic original.

AJUNTAMENT d'Olèrdola
Avinguda de Catalunya, 12. 08734 Olèrdola - Barcelona
T. 93 890 35 02 - NIF: P–0814400-H
www.olerdola.cat - olerdola@olerdola.cat

Núm. de Decret i Data:
2026DECR000146 27/02/2026

DECRET D'ALCALDIA

ÀMBIT DE TERRITORI I SOSTENIBILITAT. REGIDORIA D'URBANISME I PAISATGE URBÀ. EXPEDIENT: X2026000095. ASSUMPTE: INCOACIÓ D'ORDRE D'EXECUCIÓ DE NETEJA DEL PATI DEL CARRER SANT PERE, 1, DE SANT PERE MOLANTA, AL TERME MUNICIPAL D'OLÈRDOLA PER A L'ADEQUACIÓ DELS TERRENYS DE PROPIETAT PRIVADA A LA NORMATIVA DE PREVENCIÓ D'INCENDIS FORESTALS QUE LI ÉS D'APLICACIÓ.

Antecedents de fet

1. S'han rebut a l'Ajuntament diverses queixes veïnals relatives a l'estat de conservació i manteniment del pati de la parcel·la situada al carrer Sant Pere núm. 1 de Sant Pere Molanta, amb referència cadastral [redacted] Les queixes fan referència a una situació de manca de manteniment continuat de l'espai, amb presència de vegetació al terra, acumulació de residus i altres elements.

2. En data 16 de gener de 2026, la tècnica de medi ambient de l'Ajuntament d'Olèrdola emet l'informe previ a la tramitació de l'ordre d'execució i proposa que en el termini màxim de QUINZE DIES o de la forma més breu possible s'adoptin les mesures establertes al resolutiu primer d'aquest acord.

Fonaments de dret

1. L'article 197 del Decret Legislatiu 1/2010, de 3 d'agost, pel qual s'aprova el Text refós de la llei d'urbanisme, prescriu que les persones propietàries de tota classe de terrenys, construccions i instal·lacions han de complir els deures d'ús, conservació i rehabilitació establerts per aquesta Llei, per la legislació aplicable en matèria del sòl i per la legislació sectorial.

   L'apartat 3 d'aquest article estableix que els ajuntaments han d'ordenar d'ofici o a instància de qualsevol persona interessada, l'execució de les obres necessàries per conservar les condicions a què es refereix l'apartat 1. Les ordres d'execució s'han d'ajustar a la normativa de règim local, amb observança sempre del principi de proporcionalitat administrativa i amb l'audiència prèvia de les persones interessades.

2. Segons l'article 29 del Decret 305/2006, de 18 de juliol, pel qual s'aprova el Reglament de la Llei d'Urbanisme, "els propietaris o propietàries de terrenys, construccions, instal·lacions i altres béns immobles estan obligats a complir els deures de conservació i de rehabilitació establerts per la legislació d'urbanisme vigent, per la legislació sectorial aplicable i per les ordenances locals. Estan inclosos en aquests deures, amb l'abast que determini la Llei d'urbanisme: "El manteniment o la reposició de les condicions de seguretat, salubritat i ornament públic dels béns immobles".

3. Els articles 77 i següents del Decret 64/2014, de 13 de maig, pel qual s'aprova el Reglament sobre protecció de la legalitat urbanística, estableixen el procediment i contingut de les ordres d'execució i la seva execució forçosa.

AJUNTAMENT D'OLERDOLA
Aquest document és una còpia autèntica del document electrònic original.

AJUNTAMENT d'Olèrdola
Avinguda de Catalunya, 12. 08734 Olèrdola - Barcelona
T. 93 890 35 02 - NIF: P–0814400-H
www.olerdola.cat - olerdola@olerdola.cat

4. D'acord amb l'art. 83 del decret esmentat anteriorment, la iniciació del procediment pot ser d'ofici per acord o resolució de l'òrgan competent, per iniciativa pròpia o com a conseqüència d'una ordre superior. Abans de l'acord o la resolució d'iniciació, l'òrgan competent, pot dur a terme les actuacions prèvies necessàries per conèixer les circumstàncies del cas.

   Instruït l'expedient i immediatament abans de redactar la proposta de resolució corresponent, s'ha de donar audiència del procediment a les persones interessades perquè puguin al·legar i presentar els documents que considerin procedents en un termini no inferior a deu dies ni superior a quinze.

   El termini màxim per dictar i notificar la resolució expressa que posi fi al procediment és de sis mesos des de l'acord o la resolució de la seva iniciació.

5. D'acord amb els articles 197.4 i 225.2 del TRLUC , l'article 93 del Decret 64/2014, de 13 de maig, pel qual s'aprova el Reglament sobre protecció de la legalitat urbanística , l'art. 101 del Decret 179/1995, de 13 de juny, pel qual s'aprova el Reglament d'obres, activitats i serveis dels ens locals de Catalunya, i els arts. 102 i 103 de la Llei 39/2015, d'1 d'octubre del procediment administratiu comú de les administracions públiques, aquestes ordres són susceptibles d'execució forçosa, en cas d'incompliment injustificat, pels mitjans següents:

   a) Execució subsidiària a càrrec de la persona obligada. En aquest cas, cal tenir en compte que el cost de redacció del projecte tècnic que, si escau, s'hagi de redactar, és a càrrec de la persona; i també, que s'ha de seguir el procediment de recaptació en via executiva per al cobrament de les despeses, els danys i els perjudicis produïts (Reial decret 939/2005, de 29 de juliol, que aprova el Reglament general de recaptació).

   b) Alternativament, es pot atorgar un nou termini perquè la persona inculpada faci les actuacions que calguin, i així successivament i pot imposar multes coercitives per l'incompliment dels terminis, per una quantia de 300 a 3.000 euros.

6. D'acord amb els articles 197.4 i 225.2 del TRLUC , l'article 93 del Decret 64/2014, de 13 de maig, pel qual s'aprova el Reglament sobre protecció de la legalitat urbanística , l'art. 101 del Decret 179/1995, de 13 de Els articles 235 i següents del Decret 64/2014, de 13 de maig, pel qual s'aprova el Reglament de legalitat urbanística, regulen l'executivitat i execució voluntària i forçosa, l'execució subsidiària i multa coercitiva.

7. Segons l'article 103 de la Llei 39/2015, d'1 d'octubre del procediment administratiu comú de les administracions públiques: "Quan així ho autoritzin les lleis, i en la forma i la quantia que aquestes determinin, les administracions públiques poden imposar, per a l'execució de determinats actes, multes coercitives, reiterades per lapses de temps que siguin suficients per complir el que s'ha ordenat, en els supòsits següents:

   a. Actes personalíssims en què no escaigui la compulsió directa sobre la persona de l'obligat.

   b. Actes en què, tot i que la compulsió és procedent, l'Administració no la considera convenient.

AJUNTAMENT D'OLERDOLA
Aquest document és una còpia autèntica del document electrònic original.

AJUNTAMENT d'Olèrdola
Avinguda de Catalunya, 12. 08734 Olèrdola - Barcelona
T. 93 890 35 02 - NIF: P–0814400-H
www.olerdola.cat - olerdola@olerdola.cat

c. Actes l'execució dels quals pot ser encarregada per l'obligat a una altra persona.

La multa coercitiva és independent de les sancions que es puguin imposar per aquest caràcter i compatible amb aquestes."

8. La competència per dictar l'ordre d'execució individual correspon a l'Alcaldia, d'acord amb l'article 77 Decret 64/2014, de 13 de maig, pel qual s'aprova el Reglament sobre protecció de la legalitat urbanística.

9. En l'article 2 de l'Ordenança municipal reguladora de la conservació, neteja i tancament de terrenys i solars al municipi d'Olèrdola aprovada definitivament el 16 de maig de 2011 al Butlletí Provincial de la Província número 117 es defineix que: "Les parcel·les es mantindran netes. No es permet l'acumulació de residus vegetals o de qualsevol altre tipus de residu que puguin afavorir la propagació del foc. Es prohibit llençar o emmagatzemar residus sòlids o líquids, escombraries, deixalles, runes, terres o qualsevol altre tipus de materials o objectes en terrenys i solars on no estiguin previstos aquests usos i estiguin degudament equipats i específicament autoritzats per aquesta utilitat".

Per tot això, aquesta Alcaldia, en ús de les atribucions que em confereix la legislació anteriorment esmentada,

HE RESOLT:

Primer: Incoar l'expedient d'ordre d'execució per exigir a l'empresa LANUSEI INVESTMENTS SL com a propietaris del immoble del carrer Sant Pere nº 1 de Sant Pere Molanta amb referència cadastral [redacted] del Cadastre de Béns i Immobles perquè en el termini màxim d'UN MES de la forma més breu possible, s'adoptin les mesures següents:

- Neteja i adequació del pati del immoble, a fi de donar compliment al que estableixen l'article 197 Decret Legislatiu 1/2010, de 3 d'agost, l'article 29 del Decret 305/2006, de 18 de juliol i l'article 2 de l'Ordenança municipal reguladora de la conservació, neteja i tancament de terrenys i solars al municipi d'Olèrdola amb l'objectiu de garantir les condicions adequades de salubritat, seguretat, medi ambient i ornament públic.

  En concret, s'hauran de dur a terme les actuacions següents:

  - Neteja de les restes vegetals existents al terra del pati de l'immoble.
  - Retirada de tots els residus sòlids, escombraries i deixalles presents a la parcel·la.
  - Neteja i desinfecció dels excrements existents a l'interior del pati.
  - Poda i aclarida dels arbres situats dins del pati de la parcel·la, amb l'objectiu de garantir un estat adequat de manteniment i seguretat.

- Tots els residus i restes vegetals hauran de ser gestionats correctament, mitjançant el seu transport a la deixalleria corresponent o bé mitjançant la contractació d'un gestor de residus autoritzat per l'Agència de Residus de Catalunya (ARC), d'acord amb la normativa aplicable.

AJUNTAMENT D'OLERDOLA
Aquest document és una còpia autèntica del document electrònic original.

AJUNTAMENT d'Olèrdola
Avinguda de Catalunya, 12. 08734 Olèrdola - Barcelona
T. 93 890 35 02 - NIF: P–0814400-H
www.olerdola.cat - olerdola@olerdola.cat

Segon: Concedir a l'empresa LANUSEI INVESTMENTS SL, com a propietaris del immoble del carrer Sant Pere nº 1 de Sant Pere Molanta amb referència cadastral [redacted] un termini de 10 dies hàbils, a comptar de l'endemà de la notificació d'aquesta resolució, perquè pugui examinar l'expedient i al·legui el que cregui convenient a la defensa dels seus drets i interessos.

Tercer: Advertir als interessats que en cas d'incompliment de l'ordre d'execució, es procedirà a la imposició de multes coercitives, reiterades en el temps, fins que es compleixi l'ordre d'execució, l'import de les quals pot arribar fins als 3.000 euros, o a la execució subsidiària de les actuacions a càrrec del titular.

Quart: Fer constar que contra aquesta resolució, per tractar-se d'un acte administratiu de tràmit no qualificat, no procedeix la interposició de cap tipus de recurs.

Cinquè: Notificar aquest acord a l'empresa interessada.

Jordi Álvarez Rovirosa
Alcalde

Olèrdola, a data de la signatura electrònica

AJUNTAMENT D'OLERDOLA
Aquest document és una còpia autèntica del document electrònic original.

C
[redacted]
Or
Identificador document: ES_L01081000_2026_27216634
Data d'impressió: 28/09/2026 12:42:01
Pàgina 1 de 6

SIGNATURES
1.- JORDI ÁLVAREZ ROVIROSA (TCAT) (Alcalde), 27/02/2026 07:49
2.- AJUNTAMENT OLERDOLA. 2026DECR000145 27/02/2026

AJUNTAMENT d'Olèrdola
Avinguda de Catalunya, 12. 08734 Olèrdola - Barcelona
T. 93 890 35 02 - NIF: P–0814400-H
www.olerdola.cat - olerdola@olerdola.cat

Núm. de Decret i Data:
2026DECR000145 27/02/2026

DECRET D'ALCALDIA

ÀMBIT DE TERRITORI I SOSTENIBILITAT. REGIDORIA D'URBANISME I PAISATGE URBÀ. EXPEDIENT: X2026000088. ASSUMPTE: INCOACIÓ D'ORDRE D'EXECUCIÓ DE NETEJA DE LA PARCEL·LA NO EDIFICADA DEL CARRER TARONGER, 4 DE LA URBANITZACIÓ DE DALTMAR, AL TERME MUNICIPAL D'OLÈRDOLA PER A L'ADEQUACIÓ DELS TERRENYS DE PROPIETAT PRIVADA A LA NORMATIVA DE PREVENCIÓ D'INCENDIS FORESTALS QUE LI ÉS D'APLICACIÓ.

Antecedents de fet

1. Hi ha diverses queixes veïnals per l'estat de la parcel·la del carrer Taronger nº 4 de la Urbanització de Daltmar.

2. Atenent que, segons les dades que consten al cadastre de béns i immobles, el domicili de la persona propietària d'aquesta parcel·la sense edificar coincideix amb la mateixa parcel·la, i que no es disposa de cap altra dada de contacte, s'opta per tramitar directament l'ordre d'execució amb la finalitat de donar resposta a les queixes formulades. Així mateix, es té en compte que, en cas d'efectuar un requeriment previ, aquest no seria rebut per la persona interessada i, a més, no tindria la consideració d'acte administratiu ferm.

3. En data 15 de gener de 2026, la tècnica de medi ambient de l'Ajuntament d'Olèrdola emet l'informe previ a la tramitació de l'ordre d'execució i proposa que en el termini màxim de QUINZE DIES o de la forma més breu possible s'adoptin les mesures establertes al resolutiu primer d'aquest acord.

Fonaments de dret

1. L'article 197 del Decret Legislatiu 1/2010, de 3 d'agost, pel qual s'aprova el Text refós de la llei d'urbanisme, prescriu que les persones propietàries de tota classe de terrenys, construccions i instal·lacions han de complir els deures d'ús, conservació i rehabilitació establerts per aquesta Llei, per la legislació aplicable en matèria del sòl i per la legislació sectorial.

   L'apartat 3 d'aquest article estableix que els ajuntaments han d'ordenar d'ofici o a instància de qualsevol persona interessada, l'execució de les obres necessàries per conservar les condicions a què es refereix l'apartat 1. Les ordres d'execució s'han d'ajustar a la normativa de règim local, amb observança sempre del principi de proporcionalitat administrativa i amb l'audiència prèvia de les persones interessades.

2. Segons l'article 29 del Decret 305/2006, de 18 de juliol, pel qual s'aprova el Reglament de la Llei d'Urbanisme, "els propietaris o propietàries de terrenys, construccions, instal·lacions i altres béns immobles estan obligats a complir els deures de conservació i de rehabilitació establerts per la legislació d'urbanisme vigent, per la legislació sectorial aplicable i per les ordenances locals. Estan inclosos en aquests deures, amb l'abast que determini la Llei d'urbanisme: "El manteniment o la reposició de les condicions de seguretat, salubritat i ornament públic dels béns immobles".

AJUNTAMENT D'OLERDOLA
Aquest document és una còpia autèntica del document electrònic original.

AJUNTAMENT d'Olèrdola
Avinguda de Catalunya, 12. 08734 Olèrdola - Barcelona
T. 93 890 35 02 - NIF: P–0814400-H
www.olerdola.cat - olerdola@olerdola.cat

3. Els articles 77 i següents del Decret 64/2014, de 13 de maig, pel qual s'aprova el Reglament sobre protecció de la legalitat urbanística, estableixen el procediment i contingut de les ordres d'execució i la seva execució forçosa.

4. D'acord amb l'art. 83 del decret esmentat anteriorment, la iniciació del procediment pot ser d'ofici per acord o resolució de l'òrgan competent, per iniciativa pròpia o com a conseqüència d'una ordre superior. Abans de l'acord o la resolució d'iniciació, l'òrgan competent, pot dur a terme les actuacions prèvies necessàries per conèixer les circumstàncies del cas.

   Instruït l'expedient i immediatament abans de redactar la proposta de resolució corresponent, s'ha de donar audiència del procediment a les persones interessades perquè puguin al·legar i presentar els documents que considerin procedents en un termini no inferior a deu dies ni superior a quinze.

   El termini màxim per dictar i notificar la resolució expressa que posi fi al procediment és de sis mesos des de l'acord o la resolució de la seva iniciació.

5. D'acord amb els articles 197.4 i 225.2 del TRLUC , l'article 93 del Decret 64/2014, de 13 de maig, pel qual s'aprova el Reglament sobre protecció de la legalitat urbanística , l'art. 101 del Decret 179/1995, de 13 de juny, pel qual s'aprova el Reglament d'obres, activitats i serveis dels ens locals de Catalunya, i els arts. 102 i 103 de la Llei 39/2015, d'1 d'octubre del procediment administratiu comú de les administracions públiques, aquestes ordres són susceptibles d'execució forçosa, en cas d'incompliment injustificat, pels mitjans següents:

   a) Execució subsidiària a càrrec de la persona obligada. En aquest cas, cal tenir en compte que el cost de redacció del projecte tècnic que, si escau, s'hagi de redactar, és a càrrec de la persona; i també, que s'ha de seguir el procediment de recaptació en via executiva per al cobrament de les despeses, els danys i els perjudicis produïts (Reial decret 939/2005, de 29 de juliol, que aprova el Reglament general de recaptació).

   b) Alternativament, es pot atorgar un nou termini perquè la persona inculpada faci les actuacions que calguin, i així successivament i pot imposar multes coercitives per l'incompliment dels terminis, per una quantia de 300 a 3.000 euros.

6. D'acord amb els articles 197.4 i 225.2 del TRLUC , l'article 93 del Decret 64/2014, de 13 de maig, pel qual s'aprova el Reglament sobre protecció de la legalitat urbanística , l'art. 101 del Decret 179/1995, de 13 de Els articles 235 i següents del Decret 64/2014, de 13 de maig, pel qual s'aprova el Reglament de legalitat urbanística, regulen l'executivitat i execució voluntària i forçosa, l'execució subsidiària i multa coercitiva.

7. Segons l'article 103 de la Llei 39/2015, d'1 d'octubre del procediment administratiu comú de les administracions públiques: "Quan així ho autoritzin les lleis, i en la forma i la quantia que aquestes determinin, les administracions públiques poden imposar, per a l'execució de determinats actes, multes coercitives, reiterades per lapses de temps que siguin suficients per complir el que s'ha ordenat, en els supòsits següents:

AJUNTAMENT D'OLERDOLA
Aquest document és una còpia autèntica del document electrònic original.

AJUNTAMENT d'Olèrdola
Avinguda de Catalunya, 12. 08734 Olèrdola - Barcelona
T. 93 890 35 02 - NIF: P–0814400-H
www.olerdola.cat - olerdola@olerdola.cat

a. Actes personalíssims en què no escaigui la compulsió directa sobre la persona de l'obligat.

b. Actes en què, tot i que la compulsió és procedent, l'Administració no la considera convenient.

c. Actes l'execució dels quals pot ser encarregada per l'obligat a una altra persona.

La multa coercitiva és independent de les sancions que es puguin imposar per aquest caràcter i compatible amb aquestes."

8. La competència per dictar l'ordre d'execució individual correspon a l'Alcaldia, d'acord amb l'article 77 Decret 64/2014, de 13 de maig, pel qual s'aprova el Reglament sobre protecció de la legalitat urbanística.

9. El municipi d'Olèrdola és un municipi catalogat d'alt risc d'incendi forestal pel Decret 64/1995, de 7 de març, pel qual s'estableixen mesures de prevenció d'incendis forestals.

10. Les urbanitzacions del municipi (Can Trabal i Daltmar) i el nucli urbà de Sant Miquel d'Olèrdola resten afectades per la Llei 5/2003, de 22 d'abril de mesures de prevenció dels incendis forestals en les urbanitzacions, els nuclis de població, les edificacions i les instal·lacions situats en terrenys forestals.

11. L'article 179.4 de la Llei 2/2014, de 27 de gener, de mesures fiscals, administratives, financeres i del sector públic que modifica l'article 3.1 de la Llei 5/2003, de 22 d'abril, de mesures de prevenció dels incendis forestals en les urbanitzacions, els nuclis de població, les edificacions i les instal·lacions situades en terreny forestals o en la franja de cinc-cents metres que els envolta estableix que:

b) "Mantenir el terreny de totes les parcel·les i zones verdes interiors a la franja de protecció en les mateixes condicions que s'estableixin per a les franges de protecció".

12. L'article 7 del Decret 123/2005, de 14 de juny, que desenvolupa la Llei 5/2003, de 22 d'abril, estableix que: "El terreny de les parcel·les interiors de les urbanitzacions s'ha de mantenir lliure de vegetació seca i ha de ser objecte dels treballs d'aclarida que s'estableixen en l'annex 2 d'aquest Decret".

13. L'article 179.5 de la Llei 2/2014 que modifica l'apartat 1 de l'article 4 de la Llei 5/2003, del 22 d'abril, estableix que: "Les obligacions establertes per l'article 3 han d'ésser complertes per la comunitat de propietaris de la urbanització o per l'entitat urbanística col·laboradora corresponent".

14. L'article 4.2 de la Llei 5/2003, indica que: "si no s'ha constituït cap de les entitats a què fa referència l'apartat 1, els propietaris de les finques de la urbanització respon solidàriament del compliment de les obligacions establertes per l'article 3".

15. L'article 204 de la Llei 5/2017, del 28 de març, de mesures fiscals, administratives, financeres i del sector públic i de creació i regulació dels impostos sobre grans establiments comercials, sobre estades en establiments turístics, sobre elements radio tòxics, sobre begudes ensucrades envasades i sobre emissions de diòxid de

AJUNTAMENT D'OLERDOLA
Aquest document és una còpia autèntica del document electrònic original.

AJUNTAMENT d'Olèrdola
Avinguda de Catalunya, 12. 08734 Olèrdola - Barcelona
T. 93 890 35 02 - NIF: P–0814400-H
www.olerdola.cat - olerdola@olerdola.cat

carboni que modifica l'article 4.4 de de la Llei 5/2003, defineix que: "En relació amb els treballs de neteja de què fan referència les lletres *a i b* de l'article 3.1, si no els han fet els subjectes obligats, correspon al municipi de fer-los".

16. En l'article 2 de l'Ordenança municipal reguladora de la conservació, neteja i tancament de terrenys i solars al municipi d'Olèrdola aprovada definitivament el 16 de maig de 2011 al Butlletí Provincial de la Província número 117 es defineix que: "Les parcel·les es mantindran netes. No es permet l'acumulació de residus vegetals o de qualsevol altre tipus de residu que puguin afavorir la propagació del foc. Es prohibit llençar o emmagatzemar residus sòlids o líquids, escombraries, deixalles, runes, terres o qualsevol altre tipus de materials o objectes en terrenys i solars on no estiguin previstos aquests usos i estiguin degudament equipats i específicament autoritzats per aquesta utilitat".

Per tot això, aquesta Alcaldia, en ús de les atribucions que em confereix la legislació anteriorment esmentada,

HE RESOLT:

Primer: Incoar l'expedient d'ordre d'execució per exigir a la Sra. [redacted] Com a propietària de la parcel·la del carrer Taronger nº 4 de la Urbanització de Daltmar amb referència cadastral [redacted] del Cadastre de Béns i Immobles perquè en el termini màxim de QUINZE DIES de la forma més breu possible, s'adoptin les mesures següents:

- Neteja de la parcel·la del carrer Taronger nº 4 de la Urbanització de Daltmar per tal de donar compliment a l'article 3.1 b) de la Llei 5/2003, de 22 d'abril, l'article 7 del Decret 123/2005, de 14 de juny i l'article 2 de l'Ordenança municipal reguladora de la conservació, neteja i tancament de terrenys i solars al municipi d'Olèrdola. Segons l'annex 2 del Decret 123/2005, de 14 de juny, de mesures de prevenció dels incendis forestals en les urbanitzacions sense continuïtat immediata amb la trama urbana, el tractament de la vegetació que caldrà realitzar en les aclarides de les franges de protecció són els següents:

  - En pendents inferiors al 40%, el tractament a les franges de protecció ha de complir els requisits següents:

    b) Zones amb matollar, bosc de rebrot i arbrat jove:

    Es desbrossa de manera que la cobertura vegetal màxima admesa del total de matollar, bosc de rebrot i arbrat jove serà del 35% de la superfície, deixant peus aïllats separats com a mínim tres metres entre ells, d'acord amb els criteris de selecció establerts en el punt c) d'aquest annex.

    c) Respectant les cobertures indicades en el punt 2 d'aquest annex, cal prioritzar la permanència d'espècies de baixa inflamabilitat que dificultin l'inici i la propagació del foc com: Olea europaea (olivera, ullastre), Prunus avium (cirerer), Buxus sempervirens (boix), Pistacia lentiscus (mata), Pistacia terebinthus (noguerola), Rhamnus alaternus (aladern), Hedera helix (heura), Daphne gnidium (matapoll), Ruscus aculeatus (galzeran), Rubia peregrina (roja), smilax aspera (arítjol), Viburnum tinus (marfull), Quercus sp. (garric,

AJUNTAMENT D'OLERDOLA
Aquest document és una còpia autèntica del document electrònic original.

AJUNTAMENT d'Olèrdola
Avinguda de Catalunya, 12. 08734 Olèrdola - Barcelona
T. 93 890 35 02 - NIF: P–0814400-H
www.olerdola.cat - olerdola@olerdola.cat

carrasca, alzina, alzina surera i roures), Juniperus communis (ginebró), Arbutus unedo (arboç), Rhamnus lycioides (arçot), Rubus sp. (esbarzer), Ononis tridentata (ruac), Osyris alba (ginestó), Halimium sp. (esteperola), Atriplex halimus (salat blanc), Tamarix sp. (tamariu).

Alguns criteris per a la correcta selecció són els següents:

- No prioritzar les espècies que continguin olis essencials i altres compostos orgànics volàtils i altament inflamables.
- Prioritzar les espècies que mantenen les fulles verdes i un alt contingut hídric en els teixits durant l'estiu, les que presenten una menor relació superfície/volum (plantes d'estructura compacta) i les que generen poques restes fines.
- Afavorir les espècies, les fulles i les restes de les quals es descomponen amb més rapidesa.
- Afavorir les espècies de fusta densa i alta capacitat calòrica, que necessiten absorbir una gran quantitat de calor abans d'encendre's.

- Les restes vegetals hauran de ser tractades segons l'article 3 de l'ordenança esmentada anteriorment amb unes de les opcions següents: Triturat fins a obtenir restes menors de 30 cm i repartiment uniforme sobre el terreny o transport de les restes a la deixalleria més propera o crema controlada degudament autoritzada.

- Se li recomana que apliqui herbicides per tal de retardar el creixement de la vegetació espontània.

Segon: Concedir a la Sra. [redacted] com a propietària de la parcel·la del carrer Taronger nº 4 de la Urbanització de Daltmar amb referència cadastral [redacted] un termini de 10 dies hàbils, a comptar de l'endemà de la notificació d'aquesta Resolució, perquè pugui examinar l'expedient i al·legui el que cregui convenient a la defensa dels seus drets i interessos.

Tercer: Advertir a l'interessat que en cas d'incompliment de l'ordre d'execució, es procedirà a la imposició de multes coercitives, reiterades en el temps, fins que es compleixi l'ordre d'execució, l'import de les quals pot arribar fins als 3.000 euros, o a la execució subsidiària de les actuacions a càrrec del titular.

Quart: Fer constar que contra aquesta Resolució, per tractar-se d'un acte administratiu de tràmit no qualificat, no procedeix la interposició de cap tipus de recurs.

Cinquè: Notificar aquest acord als interessats mitjançant publicació al BOE.

Jordi Álvarez Rovirosa
Alcalde

Olèrdola, a data de la signatura electrònica

AJUNTAMENT D'OLERDOLA
Aquest document és una còpia autèntica del document electrònic original.

AJUNTAMENT d'Olèrdola
Avinguda de Catalunya, 12. 08734 Olèrdola - Barcelona
T. 93 890 35 02 - NIF: P–0814400-H
www.olerdola.cat - olerdola@olerdola.cat

Núm. de Decret i Data:
2026DECR000144 27/02/2026

DECRET D'ALCALDIA

ÀMBIT DE SERVEIS GENERALS I RÈGIM INTERN. REGIDORIA D'HISENDA I SERVEIS GENERALS. EXPEDIENT: X2026000431. ASSUMPTE: APROVACIÓ DE LES RELACIONS COMPTABLES D'ORDRE DE PAGAMENT CONFECCIONADES PER LA TRESORERIA CORRESPONENT A LES OBLIGACIONS RECONEGUDES PENDENTS DE PAGAMENT.

Antecedents de fet

1.- En l'execució pressupostària s'han formalitzat i aprovat diverses obligacions reconegudes, segons el detall següent:

BANC SABADELL ORDINAL 223					
EXPEDIENT ORÍGEN	**APROVACIÓ OR**	**RELACIÓ COMPTABLE/NÚM.OPERACIÓ OR**	**IMPORT (€)**	**Descomptes**	**IMPORT LÍQUID (€)**
X2026000358	JGL 23/02/2026	O/2026/9	6.193,15 €		6.193,15 €
		O/2026/10	2.965,20 €		2.965,20 €
		O/2026/11	6.184,65 €		6.184,65 €
		O/2026/12	133.805,00 €		133.805,00 €
X2026000393	2026DECR000131 20/02/26	O/2026/13	120,00 €		120,00 €
X2026000322	2026DECR000123 18/02/26	O/2026/7	1.370,59 €		1.370,59 €
X2023001260	2026DECR000132 20/02/26	220260001022	600,00 €		600,00 €
X2024001447	2026DECR000017 13/02/26	320260000002	150,00 €		150,00 €
X2025002371	2026DECR000134 25/02/26	320260000188	120,00 €		120,00 €
		TOTAL	**151.508,59 €**	**0,00 €**	**151.508,59 €**

CAIXA SABADELL ORDINAL 213 (DOMICILIACIONS)					
EXPEDIENT ORÍGEN	**APROVACIÓ OR**	**RELACIÓ COMPTABLE/NÚM.OPERACIÓ OR**	**IMPORT (€)**	**Descomptes**	**IMPORT LÍQUID (€)**
X2026000358	JGL 23/02/2026	O/2026/8	681,75 €		**681,75 €**

CAIXABANK ORDINAL 221 i 222 (DOMICILIACIONS)					
EXPEDIENT ORÍGEN	**APROVACIÓ OR**	**RELACIÓ COMPTABLE/NÚM.OPERACIÓ OR**	**IMPORT (€)**	**Descomptes**	**IMPORT LÍQUID (€)**
X2026000358	JGL 23/02/2026	O/2026/8	4,82 €		**4,82 €**

2.- A data 25 de febrer de 2026, es tramiten les relacions comptables d'ordre de pagaments P/2026/13 i P/2026/14 per a l'aprovació del pagament formal i material.

P/2026/13 – Ordre de pagament a càrrec de l'ordinal 223 de Banc de Sabadell per un import líquid a transferir de 151.508,29 € (cent cinquanta-un mil cinc-cent vuit euros amb vint-i-nou cèntims), corresponent a les obligacions reconegudes aprovades.

P/2026/14 - Ordre de pagament a càrrec de l'ordinal 213 de Banc de Sabadell per import de 681,75 € (sis-cents vuitanta-un euros amb setanta-cinc cèntims), corresponent a les liquidacions del DOGC domiciliades en aquest compte.

AJUNTAMENT D'OLERDOLA
Aquest document és una còpia autèntica del document electrònic original.

AJUNTAMENT d'Olèrdola
Avinguda de Catalunya, 12. 08734 Olèrdola - Barcelona
T. 93 890 35 02 - NIF: P–0814400-H
www.olerdola.cat - olerdola@olerdola.cat

P/2026/15 - Ordres de pagament a càrrec dels ordinals 221 i 222 de Caixabank, per import total de 4,82 € (quatre euros amb vuitanta-dos cèntim), corresponents a les despeses d'emissió de Certificats de saldos bancaris.

3.- Consta a l'expedient la Diligència de la Tresoreria de data 25 de febrer de 2026.

4.- La Intervenció ha emès informe número 2026CINT000055, de forma que les obligacions pendents de pagament compleixen amb el que estableix l'article 21 del Reial Decret 424/2017, pel qual es regula el règim jurídic de control intern en les entitats del Sector públic Local.

5.- En data 26 de febrer de 2026, la Regidora d'Hisenda i Serveis Generals proposa l'ordenació formal i material de les obligacions reconegudes.

L'article 21 de la Llei 7/1985, de 2 d'abril, reguladora de bases de règim local, en relació a l'art. 53 del Decret Legislatiu 2/2003, de 28 d'abril, pel qual s'aprova el Text Refós de la Llei municipal i de règim local de Catalunya, estableix la competència de l'alcalde per acordar aquest acte.

Per tot això, en ús de les atribucions que em confereix la legislació anteriorment esmentada,

HE RESOLT

Primer.- Aprovar l'ordenació del pagament formal i material de les obligacions reconegudes incloses a la relació d'ordre de pagament P/2026/13 a càrrec de l'ordinal 223 del Banc de Sabadell, per un import líquid a transferir 151.508,29 € (cent cinquanta-un mil cinc-cent vuit euros amb vint-i-nou cèntims), corresponent a les obligacions reconegudes aprovades.

Segon.- Aprovar la relació P/2026/14 per import de 681,75 € (sis-cents vuitanta-un euros amb setanta-cinc cèntims), corresponent a les liquidacions del DOGC domiciliades en aquest compte, amb càrrec a l'ordinal de tresoreria 213 del Banc de Sabadell.

Tercer.- Aprovar la relació P/2026/15 per import total de 4,82 € (quatre euros amb vuitanta-dos cèntim), corresponents a les despeses d'emissió de Certificats de saldos bancaris, amb càrrec als ordinals 221 i 222 de Caixabank.

Quart.- Comunicar la present resolució al Departament de Tresoreria i Intervenció.

Jordi Álvarez Rovirosa,
Alcalde

Olèrdola, a la data de la signatura electrònica

AJUNTAMENT D'OLERDOLA
Aquest document és una còpia autèntica del document electrònic original.

C [redacted]
Or
Identificador document: ES_L01081000_2026_27208068
Data d'impressió: 28/09/2026 12:42:02
Pàgina 1 de 2

SIGNATURES
1.- JORDI ÁLVAREZ ROVIROSA (TCAT) (Alcalde), 26/02/2026 13:01
2.- AJUNTAMENT OLERDOLA. 2026DECR000143 26/02/2026

AJUNTAMENT d'Olèrdola
Avinguda de Catalunya, 12. 08734 Olèrdola - Barcelona
T. 93 890 35 02 - NIF: P–0814400-H
www.olerdola.cat - olerdola@olerdola.cat

Núm. de Decret i Data:
2026DECR000143 26/02/2026

DECRET D'ALCALDIA

ÀMBIT DE SERVEIS GENERALS I RÈGIM INTERN. REGIDORIA D'HISENDA I SERVEIS GENERALS. EXPEDIENT: X2025002520. ASSUMPTE: APROVACIÓ DE LA MODIFICACIÓ DEL CALENDARI FISCAL PER A L'ANUALITAT 2026, L'IMPOST DE VEHICLES DE TRACCIÓ MECÀNICA.

Antecedents de fet:

1.- En data 17 de novembre de 2025, per Decret de l'Alcaldia 2025DECR000830, es va aprovar el calendari fiscal per a l'anualitat del 2026, d'acord amb la proposta presentada per l'Organisme de Gestió Tributària.

2.- L'Organisme de Gestió tributària, el 24 de febrer de 2026, comunica a l'ajuntament la detecció d'una incidència en el procediment d'aprovació del padró de l'Impost de vehicles de tracció mecànica (IVTM) exercici 2026, que motiva la necessitat de modificar les dates d'inici i final de cobrament de la voluntària, sense que aquest canvi afecti la data de cobrament dels rebuts domiciliats, que continuarà sent el 4 de maig.

3.- Vist l'informe-proposta 7/2026 de la Tresoreria municipal i la regidoria de Serveis Econòmics, emès en data 25 de febrer de 2026.

Fonaments de dret:

- L'article 62.3 de la Llei 58/2003, de 17 de desembre, General Tributària.

- Els articles 24, 25 i 68 del Reglament General de Recaptació aprovat pel Reial decret 939/2005, de 29 de juliol.

- L'Ordenança General de Gestió, Inspecció i Recaptació dels ingressos de dret públic municipals de l'Ajuntament

- L'Òrgan competent per a l'adopció d'aquest acord és la Junta de Govern Local, en virtut de les delegacions acordades per aquest Ajuntament, per resolució de l'Alcaldia 2025DECR000465, de data 21 de juny de 2025, de constitució de la Junta de Govern Local, però per raons d'urgència, i tenint en compte que la competència originària la té l'alcalde, en virtut del que estableix l'art. 21.1.f de la Llei 7/1985, de 2 d'abril, reguladora de les bases de règim local i 53.1.r del Decret Legislatiu 2/2003, de 28 d'abril, pel qual s'aprova el Text Refós de la Llei Municipal i de règim local de Catalunya, es pot procedir a l'avocació de la competència d'acord amb el que preveu l'art. 10 de la Llei 40/2015, d'1 d'octubre, de règim jurídic del sector públic.

Per l'exposat, en ús de les atribucions que em confereix la legislació anteriorment esmentada,

RESOLC:

Primer: Avocar a l'alcalde la competència delegada a la Junta de Govern Local per a l'adopció del present acord.

AJUNTAMENT D'OLERDOLA
Aquest document és una còpia autèntica del document electrònic original.

C [redacted]
Or
Identificador document: ES_L01081000_2026_27208068
Data d'impressió: 28/09/2026 12:42:02
Pàgina 2 de 2

SIGNATURES
1.- JORDI ÁLVAREZ ROVIROSA (TCAT) (Alcalde), 26/02/2026 13:01
2.- AJUNTAMENT OLERDOLA. 2026DECR000143 26/02/2026

AJUNTAMENT d'Olèrdola
Avinguda de Catalunya, 12. 08734 Olèrdola - Barcelona
T. 93 890 35 02 - NIF: P–0814400-H
www.olerdola.cat - olerdola@olerdola.cat

Segon.- Aprovar la modificació del Calendari Fiscal del municipi d'Olèrdola en relació a l'Impost sobre Vehicles de Tracció Mecànica per a l'exercici 2026, modificant les dates d'inici i final de cobrament de la voluntària, d'acord amb el comunicat de l'Organisme de Recaptació i Gestió Tributària:

Concepte	Desc.	Data Inici Vol.	Data Fi Vol.	Data Domic.	Estat	Exercici	Guia Contrib.
3	IMPOST VEHICLES TRAC. MECÀNICA	20/3/2026	20/5/2026	4/5/2026	1	2026	S

Tercer.- Notificar la present resolució i documentació relacionada a l'Organisme de Recaptació i de Gestió Tributària per tal que efectuï les oportunes gestions al respecte.

Jordi Álvarez Rovirosa,
Alcalde

Olèrdola, a la data de la signatura electrònica.

AJUNTAMENT D'OLERDOLA
Aquest document és una còpia autèntica del document electrònic original.

AJUNTAMENT d'Olèrdola
Avinguda de Catalunya, 12. 08734 Olèrdola - Barcelona
T. 93 890 35 02 - NIF: P–0814400-H
www.olerdola.cat - olerdola@olerdola.cat

Núm. de Decret i Data:
2026DECR000142 26/02/2026

DECRET D'ALCALDIA

ÀMBIT DE SERVEIS GENERALS I RÈGIM INTERN. REGIDORIA D'HISENDA I SERVEIS GENERALS. EXPEDIENT X202600191. ASSUMPTE: ORDENACIÓ DE PAGAMENT PER COMPTE D'ALTRI APORTACIÓ MARATÓ TV3, 2025.

Antecedents de fet

1. L'ajuntament d'Olèrdola organitza conjuntament amb un grup de voluntàries del municipi actes en motiu de 9a edició de La Marató de TV3, per recaptar fons per la finalitat benèfica que correspon per a cada anualitat. El motiu de la recaptació per aquesta edició és en benefici de l'estudi i tractament del càncer.

2. Amb les activitats i actuacions solidàries que s'han realitzat (durant els mesos de novembre i desembre de 2025 i gener de 2026), sota el paraigües d'Olèrdola per La Marató s'han recaptat **8.509,69 euros.**

3. La recaptació obtinguda va ser ingressada al compte corrent de l'Ajuntament en les dates seguidament relacionades:

a.	26 de gener de 2026:	5.035,00 €
b.	5 de febrer de 2026:	2.313,70 €
c.	18 de febrer de 2026:	1.160,99 €
	TOTAL	**8.509,69 €**

4. Les comissions bancàries (carregades al mateix compte de l'Ajuntament on s'han realitzat els diferents ingressos) en concepte de recompte d'efectiu (monedes) ascendeixen a la quantitat de **21,78 euros.**

5. Una vegada descomptats els costos del servei de recepció dels diners en efectiu, en resulta un import de **8.487,91 euros**.

6. En data 26 de febrer de 2026, la Intervenció ha emès informe número 2026CINT000057.

L'article 21 de la Llei 7/1985, de 2 d'abril, reguladora de bases de règim local, en relació a l'art. 53 del Decret Legislatiu 2/2003, de 28 d'abril, pel qual s'aprova el Text Refós de la Llei municipal i de règim local de Catalunya, estableix la competència de l'alcalde per acordar aquest acte.

Per l'exposat, en ús de les atribucions que em confereix la legislació anteriorment esmentada,

RESOLC:

Primer.- Aprovar els ingressos no pressupostaris per import de **8.509,69 €** (vuit mil cinc-cents nou euros amb seixanta-nou cèntims), amb càrrec al concepte 20100 "Altres dipòsits de particulars – Cte solidaritat" amb el detall següent:

AJUNTAMENT D'OLERDOLA
Aquest document és una còpia autèntica del document electrònic original.

AJUNTAMENT d'Olèrdola
Avinguda de Catalunya, 12. 08734 Olèrdola - Barcelona
T. 93 890 35 02 - NIF: P–0814400-H
www.olerdola.cat - olerdola@olerdola.cat

N. Operació	Fase	Aplicació	Import	Nom terc.	Text lliure
320260000087	I	20100	5.035,00€	DEUTORS DIVERSOS	INGRES ACTES DE LA MARATO 2025
320260000144	I	20100	2.313,70€	DEUTORS DIVERSOS	INGRES ACTES DE LA MARATO 2025
320260000175	I	20100	1.160,99€	DEUTORS DIVERSOS	INGRES MONEDES ACTES DE LA MARATO 2025
		TOTAL	**8.509,69€**		

Segon.- Compensar la quantitat de vint-i-nou euros amb quatre cèntims **21,78 €** (vint-i-un euros amb setanta-vull cèntims), en concepte de comissions bancàries per recompte d'efectiu.

Tercer.- Aprovar l'ordenació del pagament formal i material de la recaptació obtinguda en les activitats en motiu de La Marató de TV3 per un import de **8.487,91 €** (vuit mil quatre-cents vuitanta-set euros amb noranta-un), en el compte corrent facilitat a tal efecte.

Quart.- Comunicar la present resolució al Departament de Tresoreria.

Jordi Álvarez Rovirosa,
Alcalde

Olèrdola, *a la data de la signatura electrònica.*

AJUNTAMENT D'OLERDOLA
Aquest document és una còpia autèntica del document electrònic original.

C [redacted]
Or
Identificador document: ES_L01081000_2026_27211472
Data d'impressió: 28/09/2026 12:42:04
Pàgina 1 de 2

SIGNATURES
1.- JORDI ÁLVAREZ ROVIROSA (TCAT) (Alcalde), 26/02/2026 13:01
2.- AJUNTAMENT OLERDOLA. 2026DECR000141 26/02/2026

AJUNTAMENT d'Olèrdola
Avinguda de Catalunya, 12. 08734 Olèrdola - Barcelona
T. 93 890 35 02 - NIF: P–0814400-H
www.olerdola.cat - olerdola@olerdola.cat

Núm. de Decret i Data:
2026DECR000141 26/02/2026

DECRET D'ALCALDIA

ÀMBIT DE TERRITORI I SOSTENIBILITAT. REGIDORIA D'URBANITZACIONS. EXPEDIENT X2025002476. ASSUMPTE: RECTIFICACIÓ ERROR MATERIAL ADHESIÓ A L'ACORD MARC DE SUBMINISTRAMENT DE PARCS INFANTILS I MOBILIARI PER A ESPAIS PÚBLICS AMB DESTINACIÓ A LES ENTITATS LOCALS DE CATALUNYA (Exp. 2022.05).

Antecedents de fet

1. Per resolució de l'Alcaldia 2025DECR000796 de 5 de novembre de 2025, s'acorda aprovar l'adhesió de l'Ajuntament d'Olèrdola, amb NIF P0814400H, a l'Acord marc de subministrament de parcs infantils i mobiliari per a espais públics amb destinació a les entitats locals de Catalunya (Exp. 2022.05), amb data de la signatura de la resolució.

2. En data 9 de febrer de 2026, l'arquitecte municipal, emet informe pel que comprovat l'existència d'una errada material aritmètica en el càlcul del preu total d'un dels conceptes inclosos en el contracte, del quadre de preus desglossats corresponent als elements adjudicats a l'empresa Crous Expert, SL.

Fonaments de dret

1. L'article 109.2 de la Llei 39/2015, d'1 d'octubre, disposa que les Administracions Públiques podran, així mateix, rectificar en qualsevol moment, d'ofici o a instàncies dels interessats els errors materials, de fet o aritmètics existents en els seus actes.

2. L'article 52.4 del Reial Decret 128/2018, de 16 de març, que regula el règim jurídic dels funcionaris de l'Administració Local amb habilitació de caràcter nacional, permet el nomenament accidental pels supòsits d'incapacitat temporal per a períodes de temps inferiors a un mes.

3. L'article 21 de la Llei 7/1985, de 2 d'abril, reguladora de les bases del règim local, en relació amb l'article 53 del Decret Legislatiu 2/2003, de 28 d'abril, pel qual s'aprova el Text refós de la Llei municipal i de règim local de Catalunya, atribueix la competència a l'Alcalde per a l'adopció d'aquesta resolució.

4.L'Òrgan competent per a l'adopció d'aquest acord és la Junta de Govern Local, en virtut de les delegacions acordades per aquest Ajuntament, per resolució de l'Alcaldia 2025DECR000465, de data 21 de juny de 2025, però per raons d'urgència, i tenint en compte que la competència originària la té l'alcalde, en virtut del que estableix l'art. 21.1.q de la Llei 7/1985, de 2 d'abril, reguladora de les bases de règim local i 53.1.r del Decret Legislatiu 2/2003, de 28 d'abril, pel qual s'aprova el Text Refós de la Llei Municipal i de règim local de Catalunya, es pot procedir a l'avocació de la competència d'acord amb el que preveu l'art. 10 de la Llei 40/2015, d'1 d'octubre, de règim jurídic del sector públic.

Per tot això, en ús de les atribucions que em confereix la legislació anteriorment esmentada,

AJUNTAMENT D'OLERDOLA
Aquest document és una còpia autèntica del document electrònic original.

AJUNTAMENT d'Olèrdola
Avinguda de Catalunya, 12. 08734 Olèrdola - Barcelona
T. 93 890 35 02 - NIF: P–0814400-H
www.olerdola.cat - olerdola@olerdola.cat

RESOLC:

Primer: Avocar a l'alcalde la competència delegada a la Junta de Govern Local per a l'adopció del present acord.

Segon: Rectificar l'error material observat en el resolutiu tercer del decret de l'Alcaldia 2025DECR000796 de 5 de novembre de 2025, relatiu l'adhesió de l'Ajuntament d'Olèrdola, amb NIF P0814400H, a l'Acord marc de subministrament de parcs infantils i mobiliari per a espais públics amb destinació a les entitats locals de Catalunya (Exp. 2022.05).

Allà on diu:

"B. Crous Expert, SL, per un import de 24.180,00 € (IVA no inclòs), al que caldrà afegir 5.077,80 € corresponent al 21% d'IVA, per resultar un import total, IVA inclòs, de 29.257,80 €, pels lots i elements següents:

Lot	Producte	Unitats	Preu unitari (sense IVA)	Preu total (sense IVA)
2	Piràmide de cordes 4000	1	6.850,00	6.850,00
2	Instal·lació piràmide	1	2.500,00	2.500,00
6	Paviment continu de diferents colors 6+1 cm	165	68,00	11.200,00
6	Instal·lació	165	22,00	3.630,00

"

Ha de dir:

B. Crous Expert, SL, per un import de 24.200,00 € (IVA no inclòs), al que caldrà afegir 5.082,00 € corresponent al 21% d'IVA, per resultar un import total, IVA inclòs, de 29.282,00 €, pels lots i elements següents:

Lot	***Producte***	***Unitats***	***Preu unitari (sense IVA)***	***Preu total (sense IVA)***
2	*Piràmide de cordes 4000*	*1*	*6.850,00*	*6.850,00*
2	*Instal·lació piràmide*	*1*	*2.500,00*	*2.500,00*
6	*Paviment continu de diferents colors 6+1 cm*	*165*	*68,00*	*11.220,00*
6	*Instal·lació*	*165*	*22,00*	*3.630,00*

Tercer. Aprovar l'autorització i disposició de la despesa per import de 24,20 euros que s'imputarà a càrrec de l'aplicació pressupostària següent: 922 63901, operació comptable 220260001138.

Jordi Álvarez Rovirosa,
Alcalde

Olèrdola, a la data de la signatura electrònica.

AJUNTAMENT D'OLERDOLA
Aquest document és una còpia autèntica del document electrònic original.

AJUNTAMENT d'Olèrdola
Avinguda de Catalunya, 12. 08734 Olèrdola - Barcelona
T. 93 890 35 02 - NIF: P–0814400-H
www.olerdola.cat - olerdola@olerdola.cat

Núm. de Decret i Data:
2026DECR000140 26/02/2026

DECRET D'ALCALDIA

ÀMBIT DE SERVEIS GENERALS I RÈGIM INTERN. REGIDORIA D'HISENDA I SERVEIS GENERALS. EXPEDIENT: X2026000329. ASSUMPTE: APROVACIÓ DE LA LIQUIDACIÓ DEL PRESSUPOST DE L'ANUALITAT 2025

Antecedents:

1. Havent finalitzat l'exercici econòmic 2025, i un cop efectuada la revisió dels estats comptables de l'exercici pel servei d'assistència a la gestió econòmica (ASGEL) de la Diputació de Barcelona, procedeix aprovar la liquidació del Pressupost General de l'exercici 2025

2. Consten a l'expedient els informes d'intervenció números 11/2026 i 12/2026, previstos en l'article 191 del reial decret legislatiu 2/2004, de 5 de març, pel que s'aprova el Text Refós de la Llei Reguladora de les Hisendes Locals.

Fonaments de dret:

1. Article 191.3 del Text Refós de la Llei Reguladora de les Hisendes Locals aprovat per Reial Decret Legislatiu 2/2004, de 5 de març, i article 90.1 del Reial Decret 500/1990, en matèria de pressupostos.

2. Articles 21.1 de la Llei 7/1985, de 2 d'abril, reguladora de les bases del règim local, i el seu homòleg 53.1 del Text refós de la Llei municipal i de règim local de Catalunya, aprovat per Decret Legislatiu 2/2003, de 28 d'abril, que estableix l'atribució que exerceix l'alcalde en aquesta matèria

RESOLC:

Primer.- Aprovar la Liquidació corresponent al pressupost de l'exercici 2025 de l'Ajuntament d'Olèrdola, d'acord amb el resum que tot seguit es detalla:

Execució pressupostària:

INGRESSOS		DESPESES	
Previsió inicial	6.153.630,44 €	Crèdits inicials	6.153.630,44 €
Modificacions	4.169.377,09 €	Modificacions	4.169.377,09 €
Previsions definitives	10.323.007,53 €	Crèdits totals	10.323.007,53 €
Drets reconeguts nets	7.060.868,74 €	Obligacions reconegudes	6.814.605,93 €
Ingressos realitzats	6.476.708,92 €	Pagaments realitzats	6.458.440,54 €
Devolució d'ingressos	95.510,25 €	Reintegrament de despeses	18.094,95 €
Recaptació líquida	6.381.198,67 €	Pagaments líquids	6.440.345,59 €
Pendent cobrament	679.670,07 €	Pendent de pagament	374.260,34 €

AJUNTAMENT D'OLERDOLA
Aquest document és una còpia autèntica del document electrònic original.

AJUNTAMENT d'Olèrdola
Avinguda de Catalunya, 12. 08734 Olèrdola - Barcelona
T. 93 890 35 02 - NIF: P–0814400-H
www.olerdola.cat - olerdola@olerdola.cat

Resultat pressupostari

RESULTAT PRESSUPOSTARI EXERCICI 2024	Drets reconeguts nets	Obligacions reconegudes	Total
Operacions corrents (1 a 5)	6.401.658,44 €	5.028.967,83 €	1.372.690,61 €
Operacions de capital (6 i 7)	659.210,30 €	1.785.638,10 €	-1.126.427,80 €
Total no financer	**7.060.868,74 €**	**6.814.605,93 €**	**246.262,81 €**
Actius financers (8)	0,00 €	0,00 €	
Passius financers (9)	0,00 €	0,00 €	
Resultat pressupostari no ajustat	**7.060.868,74 €**	**6.814.605,93 €**	**246.262,81 €**
Desviacions negatives de finançament (+)			812.510,86 €
Desviacions positives de finançament (-)			347.479,64 €
Despeses finançades amb romanent líquid de Tresoreria (+)			345.242,54 €
Resultat pressupostari ajustat			**1.056.536,57 €**

Romanent de tresoreria

ROMANENT LÍQUID DE TRESORERIA	
Fons líquids de Tresoreria (+)	**9.978.365,30 €**
Drets pendents de cobrament (+)	**2.563.291,03 €**
del pressupost corrent	679.670,07 €
de pressupostos tancats	1.891.975,31 €
d'operacions no pressupostàries	5.486,18 €
Cobraments pendents d'aplicar (-)	13.840,53 €
Obligacions pendents de pagament (-)	**1.014.790,90 €**
del pressupost corrent	374.260,34 €
de pressupostos tancats	7,42 €
d'operacions no pressupostàries	640.523,14 €
Partides pendent d' aplicació (+)	**0,00 €**
Romanent líquid de Tresoreria	**11.526.865,43 €**
Saldos de dubtós cobrament (-)	2.109.240,56 €
Desviacions positives finançament afectat (-)	741.603,92 €
Romanent de tresoreria per a despeses generals	**8.676.020,95 €**
Despeses pendent d'aplicar (-)	101.374,60 €
Devolucions d'ingressos pendent de pagament (-)	0,00 €
Romanent de tresoreria ajustat	**8.574.646,35 €**

Segon.- Trametre còpia de la liquidació aprovada a l'administració de l'Estat i a la Comunitat Autònoma en compliment de l'article 193 apartat cinquè del Reial Decret Legislatiu 2/2004, de 5 de març, pel qual s'aprovà el Text Refós de la Llei Reguladora de les Hisendes Locals, en concordança amb l'article 91 del Reial Decret 500/1990, de 20 d'abril.

AJUNTAMENT D'OLERDOLA
Aquest document és una còpia autèntica del document electrònic original.

[redacted]

AJUNTAMENT d'Olèrdola
Avinguda de Catalunya, 12. 08734 Olèrdola - Barcelona
T. 93 890 35 02 - NIF: P–0814400-H
www.olerdola.cat - olerdola@olerdola.cat

Tercer.- Donar compte d'aquest Decret d'aprovació de la liquidació del pressupost al Ple de la Corporació segons el que estableix l'article 193.4 del TRLRHL, en relació a l'article 90 del Decret 500/1990, de 20 d'abril.

Jordi Álvarez Rovirosa
Alcalde
Olèrdola, a la data de signatura del document electrònic

AJUNTAMENT D'OLERDOLA
Aquest document és una còpia autèntica del document electrònic original.

AJUNTAMENT d'Olèrdola
Avinguda de Catalunya, 12. 08734 Olèrdola - Barcelona
T. 93 890 35 02 - NIF: P–0814400-H
www.olerdola.cat - olerdola@olerdola.cat

Núm. de Decret i Data:
2026DECR000139 26/02/2026

DECRET D'ALCALDIA

ÀMBIT DE TERRITORI I SOSTENIBILITAT. REGIDORIA D'URBANISME I PAISATGE URBÀ EXPEDIENT X2020000283 LLO 012/2020. APROVACIÓ DESISTIMENT DE LA LLICÈNCIA OBRES PER A LA CONSTRUCCIÓ D'UNA BASSA PER A REG AL POLÍGON 18 PARCEL·LA 71 DEL CADASTRE DE RÚSTICA. INTERESSAT [redacted].

Antecedents de fet

1.- En data 19 de juny de 2020 s'aprova per Decret d'Alcaldia 2022DECR000392 la llicència d'obres 012/2020 per a la construcció d'una bassa per a reg al polígon 18, parcel·la 71 del cadastre de rústica a nom de [redacted].

En aquest acte es van liquidar els següents tributs:

Valoració de les obres:	8.550,00€
Impost sobre Construccions, Obres i Instal·lacions:	277,88€
Taxa tramitació llicències:	47,03€
Fiança de runes:	150,00€

2.- En data 6 de juliol de 2020 paga la liquidació de l'impost sobre construccions, instal·lacions i obres (ICIO) per import de 277,88 € i la Fiança de runes per un import de 150,00 €

3.- En data 22 d'octubre de 2025, la senyora [redacted] amb DNI ****1060X, en representació del senyor [redacted] amb DNI ****3060Z, amb Registre d'Entrada E2025006931 presenta instància genèrica on exposa: *"Que s'autoritzi el retorn de l'impost de l'ICIO de la quantitat de 277,88€ i de l'import de 120€ de la fiança de runes ja que no vaig realitzar les obres"*

4.- En data 27 de novembre de 2025 els guàrdies municipals realitzen inspecció a la finca de referència i comproven que la bassa en qüestió no ha estat efectuada.

5.- En data 19 de desembre de 2025 l'arquitecte municipal informa favorablement la devolució de l'import corresponent de l'impost sobre construccions, instal·lacions i obres (ICIO) per import de 277,88 € i la fiança de runes per import de 150,00 € (no 120,00 € com exposa el sol·licitant en la instància genèrica presentada).

6.- En data 26 de febrer de 2026 s'emet Diligència de Tresoreria núm.: 4/2026 favorable a l'aprovació de la devolució de l'ICIO, i interessos de demora per l'import de 61,26 €.

Fonaments de Dret

1.- L'article 2n de l'Ordenança Fiscal núm. 31 reguladora de la taxa per llicències o la comprovació d'activitats comunicades en matèria d'urbanisme, estableix que el fet imposable de la taxa el constitueix l'activitat municipal, tècnica i administrativa i de comprovació necessària per determinar si procedeix concedir o denegar la llicència

AJUNTAMENT D'OLERDOLA
Aquest document és una còpia autèntica del document electrònic original.

AJUNTAMENT d'Olèrdola
Avinguda de Catalunya, 12. 08734 Olèrdola - Barcelona
T. 93 890 35 02 - NIF: P–0814400-H
www.olerdola.cat - olerdola@olerdola.cat

urbanística sol·licitada o si l'activitat comunicada realitzada, o que es pretengui realitzar, s'ajusta a les determinacions de la normativa urbanística, el planejament urbanístic i les ordenances municipals, conforme el que preveu l'article 84, 84 bis i 84 tercer de la Llei 7/1985, de 2 d'abril, reguladora de les Bases del règim local i l'article 187 i 187 bis del TRLU, així com la seva sol·licitud de pròrroga.

2.- L'article 6 punt 1.4 de l'Ordenança Fiscal núm. 31 reguladora de la taxa per llicències o la comprovació d'activitats comunicades en matèria d'urbanisme, estableix que en el cas de desistiment d'una sol·licitud de llicència, sempre que es manifesti expressament abans d'emetre's l'informe tècnic, procedirà el pagament del 50% de la quota d'aquesta taxa.

3.- L'article 7.5 de l'Ordenança Fiscal núm. 5 reguladora de l'impost sobre construccions, instal·lacions i obres estableix que l'impost es merita en el moment d'iniciar-se la construcció, la instal·lació o l'obra, encara que no se n'hagi sol·licitat o obtingut la llicència o no s'hagi presentat la declaració responsable o comunicació prèvia corresponents.

4.- En quant a la procedència de la devolució de les taxes i tributs satisfets, el dret a sol·licitar les devolucions derivades de la normativa d'un tribut prescriu, d'acord amb l'article 66 c) de la LGT als quatre anys a comptar des del dia següent a aquell que finalitzi el termini per sol·licitar la corresponent devolució derivada de la normativa de cada tribut o, en defecte de termini, des de l'endemà a aquell en què aquesta devolució es va poder sol·licitar.

5.- D'acord amb l'establert a l'article 53.1.r) del Decret Legislatiu 2/2003, de 28 d'abril, pel qual s'aprova el Text Refós de la Llei municipal i de règim local de Catalunya, i el Decret d'Alcaldia 465/2025, de 21 de juny de 2025, de delegació de competències de l'alcalde a la Junta de Govern Local, es reserva a l'alcalde de la Corporació per acordar aquest acte.

Per tot això, aquesta Alcaldia, en ús de les atribucions que em confereix la legislació anteriorment esmentada

HE RESOLT:

Primer: Acceptar la sol·licitud de desistiment presentada per la senyora [redacted] amb DNI ****1060X, en representació del senyor [redacted] amb DNI ****3060Z, de la llicència d'obres per a la construcció d'una bassa per a reg al polígon 18, parcel·la 71 del cadastre de rústica, i arxivar l'expedient ja que les obres finalment no es portaran a terme.

Segon: Aprovar la proposta de pagament de 277,88 € corresponent a la devolució amb càrrec al concepte d'ingrés 29000 "Impost sobre construccions, instal·lacions i obres (ICIO)" i 150,00 € amb càrrec al concepte no pressupostari 20084 "Fiança de runes" pagat en la llicència d'obres, amb números d'operació 120260000039 i 320260000028 respectivament.

AJUNTAMENT D'OLERDOLA
Aquest document és una còpia autèntica del document electrònic original.

[redacted]

AJUNTAMENT d'Olèrdola
Avinguda de Catalunya, 12. 08734 Olèrdola - Barcelona
T. 93 890 35 02 - NIF: P–0814400-H
www.olerdola.cat - olerdola@olerdola.cat

Tercer: Aprovar l'autorització, disposició i obligació (ADO) per un import de 61,26 € en concepte d'interessos de demora, amb càrrec a l'aplicació pressupostària 932.35200 "Interessos de demora" del pressupost municipal de despeses per a 2026, amb número d'operació 220260001399.

Quart: Donar trasllat del present acord al Departament de Tresoreria de l'Ajuntament d'Olèrdola per tal que procedeixi a l'ordenació de pagament per un import total de 489,14 € en el compte corrent que assenyali l'interessat.

Cinquè: Notificar el present acord a la persona interessada adjuntant la fitxa de sol·licitud d'alta o modificació de dades bancàries per tal que ens el retorni emplenat.

Sisè: Notificar la present resolució a l'interessat, indicant que contra aquesta resolució, que posa fi a la via administrativa, es podrà interposar recurs contenciós administratiu davant el Jutjat Contenciós Administratiu de Barcelona, en el termini de dos mesos a comptar des del dia següent de la seva notificació.

Alternativament i de forma potestativa, es pot interposar recurs de reposició davant el mateix òrgan que l'ha dictat, en el termini d'un mes a comptar des del dia següent de la seva notificació.

Jordi Álvarez Rovirosa
Alcalde

Olèrdola, a la data de la signatura electrònica.

AJUNTAMENT D'OLERDOLA
Aquest document és una còpia autèntica del document electrònic original.

AJUNTAMENT d'Olèrdola
Avinguda de Catalunya, 12. 08734 Olèrdola - Barcelona
T. 93 890 35 02 - NIF: P–0814400-H
www.olerdola.cat - olerdola@olerdola.cat

Núm. de Decret i Data:
2026DECR000138 26/02/2026

DECRET D'ALCALDIA

ÀMBIT DE SERVEIS GENERALS I RÈGIM INTERN. REGIDORIA D'HISENDA I SERVEIS GENERALS. EXPEDIENT: X2026000434 ASSUMPTE: APROVACIÓ DEL RECONEIXEMENT DE L'OBLIGACIÓ I PAGAMENT EN CONCEPTE D'INDEMNITZACIONS A REGIDORS PER ASSITÈNCIES A ÒRGANS COL·LEGIATS EN EL MES DE FEBRER DE 2026.

Antecedents de fet

1.- El Secretari de la corporació ha emès un certificat en el qual es detallen les assistències dels regidors a les sessions d' òrgans col·legiats que s' han celebrat en el mes de febrer de 2026 per tal de procedir a aprovar les corresponents indemnitzacions.

2.- En el certificat es detallen els membres que han assistit a les sessions celebrades i que han de retribuir-se:

	PLE ORDINARI	JGL ORDINÀRIA	JGL ORDINÀRIA
	03/02/2026	09/02/2026	23/02/2026
MEMBRES	ASSISTÈNCIA	ASSISTÈNCIA	ASSISTÈNCIA
JORDI PARDO SERRANO	X	SÍ	SÍ
IRINA PEREZ TORIBIO	SÍ	SÍ	SÍ
LUCAS RAMÍREZ BURDALO	SÍ		
JORDI CATASÚS CORBALAN	SÍ		
JUAN FRANCISCO CASADO MONTERO	SÍ		
ANDREA SERRADELL VILLAR	SÍ		
INGRID GRAS TIRADO	SÍ		

3.- Consta a l'expedient informe d'intervenció limitada prèvia de requisits bàsics de conformitat 2026CINT000056.

4.- Consta a l'expedient la diligència de tresoreria número 11.

Atès que és competència de l'alcaldia l'aprovació de la nòmina i retribucions municipals, en tant que el ple ja ha aprovat les consignacions corresponents al capítol de personal de la corporació, d'acord amb el que s'estableix a l'article 21.1.g) en relació amb l'art. 22.2.i) de la Llei de Bases de Règim Local,

AJUNTAMENT D'OLERDOLA
Aquest document és una còpia autèntica del document electrònic original.

AJUNTAMENT d'Olèrdola
Avinguda de Catalunya, 12. 08734 Olèrdola - Barcelona
T. 93 890 35 02 - NIF: P–0814400-H
www.olerdola.cat - olerdola@olerdola.cat

RESOLC:

Primer.- Aprovar la despesa per assistències corresponent al mes de febrer per import de 2.975,00 € (dos mil nou-cents setanta-cincs euros).

Segon.- Aprovar l'obligació reconeguda corresponent a les retribucions dels regidors per assistència a les sessions d'òrgans col·legiats que s'han celebrat durant el mes de febrer de 2026 (relació O/2026/16).

Tercer.- Aprovar l'ordenació del pagament formal i material de les obligacions reconegudes incloses a la relació d'ordres de pagament P/2026/16 a càrrec de l'ordinal 223 del Banc de Sabadell, per import brut de 2.975,00 € (dos mil nou-cents setanta-cincs euros), amb una retenció per IRPF d'acord amb la sol·licitud de cada regidor/a de 253,75 € (dos-cent cinquanta-tres euros amb setanta-cinc cèntims), per a l'aprovació del pagament formal i material de l'import líquid resultant de 2.721,25 € (dos mil set-cents cint-i-un euros amb vint-i-cinc cèntims).

Quart.- Aprovar la relació comptable d'ordres de pagament P/2026/16 per import brut de 2.975,00 € (dos mil nou-cents setanta-cincs euros), amb una retenció per IRPF d'acord amb la sol·licitud de cada regidor/a de 253,75 € (dos-cent cinquanta-tres euros amb setanta-cinc cèntims), per a l'aprovació del pagament formal i material de l'import líquid resultant de 2.721,25 € (dos mil set-cents cint-i-un euros amb vint-i-cinc cèntims).

Cinquè.- Comunicar aquesta resolució al Departament de Tresoreria i Intervenció.

Sisè.- Notificar aquesta resolució als interessats indicant que contra aquesta resolució, que exhaureix la via administrativa, podeu interposar recurs contenciós administratiu davant dels jutjats contenciosos administratius de la província de Barcelona, en el termini de dos mesos a comptar de l'endemà de la recepció d'aquesta notificació.

Igualment les persones interessades poden presentar un recurs potestatiu de reposició, previ al contenciós administratiu, davant l'Alcalde en el termini d'un mes a comptar de l'endemà de la present notificació.

Jordi Álvarez Rovirosa
Alcalde
Olèrdola, a la data de la signatura electrònica

AJUNTAMENT D'OLERDOLA
Aquest document és una còpia autèntica del document electrònic original.

AJUNTAMENT d'Olèrdola
Avinguda de Catalunya, 12. 08734 Olèrdola - Barcelona
T. 93 890 35 02 - NIF: P–0814400-H
www.olerdola.cat - olerdola@olerdola.cat

Núm. de Decret i Data:
2026DECR000137 26/02/2026

DECRET D'ALCALDIA

ÀMBIT DE TERRITORI I SOSTENIBILITAT. REGIDORIA D'EQUIPAMENTS MUNICIPALS. EXPEDIENT: X2026000425 ASSUMPTE: AUTORITZACIO DE CESSIÓ DE LA SALA POLIVALENT DEL CENTRE CÍVIC "LA XARXA" PER A L'ESTADA L'AGRUPAMENT AEIG JOAN MARAGALL, PELS DIES: 28 DE FEBRER I 1 DE MARÇ DE 2026.

Antecedents de fet

En data 22 de febrer de 2026 i número de registre i E2026001417, [redacted], en representació de AEIG Joan Maragall que actua sota el CIF de Minyons Escoltes i Guies Sant Jordi de Catalunya, amb CIF G08931974, sol·licita autorització per a la cessió d'una sala al Centre Cívic de La Xarxa, per a pernocta d'una nit, amb arribada el dissabte, 28 de febrer de 2026, a partir de les 19:30 hores, i sortida el diumenge, 1 de març de 2026, a les 12.00 h.

La Sala Polivalent del Centre cívic La Xarxa, està disponible en les dates i horaris sol·licitats.

Fonaments de dret

1. En ús de les facultats concedides per l'article 127 en relació amb l'article 41, ambdós del Text refós de la Llei reguladora de les Hisendes Locals RDL 2/2004, aquest Ajuntament estableix la taxa per la utilització de béns de titularitat municipal, que es regirà per l'Ordenança fiscal número 28.

2. A l'article 4 d'aquesta Ordenança fiscal es fixa la taxa per la utilització privativa de la Sala Polivalent del Centre cívic La Xarxa en 30 euros, per la cessió de dilluns a divendres i en 50 euros, pel cap de setmana.

3. La competència per a l'adopció d'aquesta resolució correspon a l'Alcaldia, en aplicació dels articles 21 de la Llei 7/1985, de 2 d'abril, reguladora de les bases del règim local i 53 del Decret Legislatiu 2/2003, de 28 d'abril, pel qual s'aprova el Text refós de la Llei municipal i de règim local de Catalunya.

És per això que, en exercici de les facultats de delegació de competències de l'Alcalde als regidors, atribuïdes pel Decret d'Alcaldia 2025DECR000463, de 21 de juny de 2025,

RESOLC:

Primer.- Autoritzar la cessió d'ús de la Sala Polivalent del Centre cívic "La Xarxa" de Moja, a [redacted], en representació de AEIG Joan Maragall que actua sota el CIF de Minyons Escoltes i Guies Sant Jordi de Catalunya, amb CIF G08931974, per realitzar una pernocta d'una nit, d'un grup de 4 monitors i monitores i 15 infants, amb arribada el dissabte, 28 de febrer de 2026, a partir de les 19:30 hores, i sortida el diumenge, 1 de març de 2026, a les 12.00 h.

AJUNTAMENT D'OLERDOLA
Aquest document és una còpia autèntica del document electrònic original.

AJUNTAMENT d'Olèrdola
Avinguda de Catalunya, 12. 08734 Olèrdola - Barcelona
T. 93 890 35 02 - NIF: P–0814400-H
www.olerdola.cat - olerdola@olerdola.cat

Segon.- Comunicar a la persona interessada que les persones assistents hauran de complir les següents condicions:

- En el cas que s'hagin cedit claus, aquestes només podran ser usades per membres directes de l'organització. Hauran de ser retornades en un termini màxim de 3 dies, després de l'activitat. En cap cas, s'autoritza poder-ne fer còpies.
- Després de l'activitat, el material haurà de ser netejat a càrrec del sol·licitant i deixar-lo tal i com s'ha trobat.
- Qualsevol desperfecte en el material o el seu mal ús haurà de ser comunicat amb la major brevetat, a través dels canals habituals, i anirà a càrrec del sol·licitant de l'espai.
- L'Esplai es fa directament i exclusivament responsable, eximint de tota responsabilitat a l'Ajuntament, pels danys que aquell pugui ocasionar el desenvolupament de la seva activitat a les persones, treballadors, clients, terceres persones i a les coses, instal·lacions, serveis i subministrament del local.
- La gestió dels residus es farà tenint en compte el sistema de recollida "porta a porta" i respectant el calendari de recollida, segons fracció que consta penjat a la instal·lació municipal cedida.

Igualment, l'Ajuntament es reserva el dret a revisar les instal·lacions, a posterior de la realització de l'activitat.

Tercer.- Aprovar la liquidació de les següents taxes:

Equipament sol·licitat	Taxa	Unitats	Total
Taxa Centre Cívic La Xarxa (cap de setmana)	50,00 €	1	50,00 €
TOTAL diari			*50,00 €*

Caldrà fer arribar una còpia de l'ingrés, per correu electrònic a intervencio@olerdola.cat.

Quart.- Aprovar el Reconeixement de Drets per import de 50,00€ a la partida del pressupost d'ingressos 33900 "taxa per utilització de béns de titularitat municipal", operació comptable número 120260000330.

Cinquè.- Notificar aquesta resolució als interessats, que contra l'acord d'aprovació de la taxa, que no exhaureix la via administrativa, podeu interposar recurs de reposició, previ al contenciós-administratiu, davant l'Alcalde, en el termini d'un mes a comptar de l'endemà de la seva notificació.

FORMA DE PAGAMENT: De conformitat amb l'article 62 de la Llei 58/2003, de 17 de desembre, general tributària (LGT), el pagament en període voluntari de deutes tributaris resultants de liquidacions practicades per l'Administració s'ha de fer en els terminis següents:

AJUNTAMENT D'OLERDOLA
Aquest document és una còpia autèntica del document electrònic original.

[redacted]

AJUNTAMENT d'Olèrdola
Avinguda de Catalunya, 12. 08734 Olèrdola - Barcelona
T. 93 890 35 02 - NIF: P–0814400-H
www.olerdola.cat - olerdola@olerdola.cat

a) Si la notificació de la liquidació es fa entre els dies 1 i 15 de cada mes, des de la data de recepció de la notificació fins al dia 20 del mes posterior o, si aquest no fos hàbil, fins a l'immediat hàbil següent.
b) Si la notificació de la liquidació es fa entre els dies 16 i últim de cada mes, des de la data de recepció de la notificació fins al dia cinc del segon mes posterior o, si aquest no fos hàbil, fins a l'immediat hàbil següent.

El pagament s'ha de fer efectiu mitjançant els següents mitjans:

a) l'ingrés a la Caixa de la Corporació (oficina d'hisenda municipal, Ajuntament) amb efectiu o xec bancari,
b) a qualsevol dels comptes següents:

- Banc de Sabadell [redacted]
- Caixabank,SA "la Caixa" [redacted]
- Banc Santander S.A [redacted]

Transcorregut el període de pagament voluntari indicat sense que la totalitat del deute hagi estat ingressat, s'apliquen els recàrrecs següents:
a) executiu del 5% quan el deute es satisfaci abans que hagi estat notificada la provisió de constrenyiment,
b) reduït del 10% si el deute es paga un cop notificada la provisió i dintre dels terminis de l'article 62.5 de la LGT,
c) constrenyiment ordinari del 20% transcorregut els termini anteriors. Aquest recàrrec de constrenyiment ordinari és compatible amb els interessos de demora.

Contra aquesta resolució, que exhaureix la via administrativa, podeu interposar recurs contenciós administratiu davant dels jutjats contenciosos administratius de la província de Barcelona, en el termini de dos mesos a comptar de l'endemà de la recepció d'aquesta notificació.

Igualment les persones interessades poden presentar un recurs potestatiu de reposició, previ al contenciós administratiu, davant l'Alcalde en el termini d'un mes a comptar de l'endemà de la present notificació.

Jordi Álvarez Rovirosa
Alcalde

A Olèrdola, a la data de la signatura electrònica

AJUNTAMENT D'OLERDOLA
Aquest document és una còpia autèntica del document electrònic original.

C [redacted]
Or
Identificador document: ES_L01081000_2026_27210329
Data d'impressió: 28/09/2026 12:42:07
Pàgina 1 de 3

SIGNATURES
1.- JORDI ÁLVAREZ ROVIROSA (TCAT) (Alcalde), 26/02/2026 10:58
2.- AJUNTAMENT OLERDOLA. 2026DECR000136 26/02/2026

[redacted]

AJUNTAMENT d'Olèrdola
Avinguda de Catalunya, 12. 08734 Olèrdola - Barcelona
T. 93 890 35 02 - NIF: P–0814400-H
www.olerdola.cat - olerdola@olerdola.cat

Núm. de Decret i Data:
2026DECR000136 26/02/2026

DECRET D'ALCALDIA

ÀMBIT DE SERVEIS GENERALS I RÈGIM INTERN. REGIDORIA DE RECURSOS HUMANS. EXPEDIENT: X2026000264 ASSUMPTE: APROVACIÓ DE LES NÒMINES CORRESPONENTS AL MES DE FEBRER DE 2026 DEL PERSONAL DE LA CORPORACIÓ I CÀRRECS ELECTES AMB DEDICACIÓ, AIXÍ COM EL SEU PAGAMENT

Antecedents de fet

1.- La Diputació de Barcelona ha confeccionat les nòmines provisionals corresponents al mes de gener de 2026, segons el full de variacions de nòmines que recull les incidències amb efectes econòmics produïdes durant el mes.

2.- Per Decret de l'Alcaldia 2026DECR000051 de 23 de gener de 2026, es van aprovar les operacions comptables d' autorització (A), autorització i disposició de la despesa (AD) i Retenció de Crèdits (RC), corresponent a les retribucions anuals, retribucions variables, indemnitzacions per assistència dels regidors a òrgans col·legiats i quotes socials.
Les incorporacions de personal ocorregudes amb posterioritat a 1 de gener de 2026, tenen el seu corresponent acord amb l'aprovació del document comptable corresponent.

3.- Consta a l'expedient l'informe tècnic favorable a l'aprovació de la nòmina provisional.

4.-Consta a l'expedient l'informe d'intervenció limitada prèvia de requisits bàsics de conformitat núm. 2026CINT000058, de 26 de febrer de 2026.

Fonaments de dret:

1.-La competència per a l'adopció d'aquesta resolució correspon a l'alcaldia, en aplicació dels articles 21 de la Llei 7/1985, de 2 d'abril, reguladora de les bases del règim local i 53 del Decret Legislatiu 2/2003, de 28 d'abril, pel qual s'aprova el Text refós de la Llei municipal i de règim local de Catalunya.

Per tot això, aquesta alcaldia, en ús de les atribucions que em confereix la legislació anteriorment esmentada,

HE RESOLT:

Primer: Aprovar l'actualització dels imports dels complements específics variables assignats als vigilants municipals segons el quadre següent:

Complement específic variable de cap de setmana (dissabte i diumenge)	197,28 €
Complement específic cap de setmana / dissabte (3 dissabtes/any)	98,64 €
Complement específic variable dies festius (2 festius/any)	170,62 €
Complement específic variable reten telefònic	58,60 €

AJUNTAMENT D'OLERDOLA
Aquest document és una còpia autèntica del document electrònic original.

AJUNTAMENT d'Olèrdola
Avinguda de Catalunya, 12. 08734 Olèrdola - Barcelona
T. 93 890 35 02 - NIF: P–0814400-H
www.olerdola.cat - olerdola@olerdola.cat

Segon: Aprovar els complements assignats als vigilants municipals, segons els serveis realitzats durant el mes de gener de 2026 i que consten detallats en el document de variacions de nòmina a satisfer al gener, pels següents imports:

Mes de gener	
Complement específic variable de cap de setmana 197,28 € - (dissabte i diumenge)	789,12
Complement específic cap de setmana / dissabte 98,64 € (3 dissabtes/any)	0
Complement específic variable dies festius 170.62 € (2 festius/any)	341,24
Complement específic variable reten 58,65 €	234,60
TOTAL	1364,96

Tercer: Aprovar les operacions comptables ADO següents en relació als complements assignats als vigilants municipals, segons els serveis realitzats durant el mes de gener de 2026:

N. Operació	**Fase**	**Data**	**Aplicació**		**Import**
220260001147	ADO	25/02/2026	2026	130 12101	197,28
220260001148	ADO	25/02/2026	2026	130 12101	170,62
220260001194	ADO	25/02/2026	2026	130 12101	197,28
220260001197	ADO	25/02/2026	2026	130 12101	117,30
220260001312	ADO	25/02/2026	2026	130 12101	117,30
220260001313	ADO	25/02/2026	2026	130 12101	394,56
220260001314	ADO	25/02/2026	2026	130 12101	170,62
					1.364,96

Quart: Aprovar les retribucions del mes de febrer de 2026 del personal de la Corporació i dels càrrecs electes amb dedicació segons el següent detall, en la que s'apliquen els increments retributius aprovats pel Ple de la Corporació de 3 de febrer de 2026:

	NÒMINES PROVISIONALS FEBRER 2026
COST NÒMINA	153.450,72
SEGURETAT SOCIAL EMPRESA	34,413,3
TOTAL BRUT NÒMINES	119.037,43
Deduccions	28.725,82
TOTAL NET	**90.311,61**

Deduccions:	
Descompte SS	7.397,79
IRPF	21.320,33
Regularització DESEMBRE	7,70

AJUNTAMENT D'OLERDOLA
Aquest document és una còpia autèntica del document electrònic original.

C [redacted]
Or
Identificador document: ES_L01081000_2026_27210329
Data d'impressió: 28/09/2026 12:42:07
Pàgina 3 de 3

SIGNATURES
1.- JORDI ÁLVAREZ ROVIROSA (TCAT) (Alcalde), 26/02/2026 10:58
2.- AJUNTAMENT OLERDOLA. 2026DECR000136 26/02/2026

AJUNTAMENT d'Olèrdola
Avinguda de Catalunya, 12. 08734 Olèrdola - Barcelona
T. 93 890 35 02 - NIF: P–0814400-H
www.olerdola.cat - olerdola@olerdola.cat

Total descomptes	28.725,82

Cinquè: Aprovar l'obligació reconeguda corresponent a les nòmines del personal de la Corporació corresponent al mes de gener (relació O/2026/15) per un import total de 119.037,43 € (cent dinou mil trenta-set euros amb quaranta-tres cèntims), amb descomptes per quotes socials dels treballadors i IRPF per import de 28.725,82 € (vint-i-vuit mil set-cents vint-i-cinc euros amb vuitanta-dos cèntims, el que fa un import líquid de 90.311,61 € (noranta mil tres-cents onze euros amb seixanta-un cèntims).

Sisè: Aprovar l'ordenació del pagament formal i material de les obligacions reconegudes incloses a la relació d'ordres de pagament P/2026/17 a càrrec de l'ordinal 223 del Banc de Sabadell, per un import total de 119.037,43 € (cent dinou mil trenta-set euros amb quaranta-tres cèntims), amb descomptes per quotes socials dels treballadors i IRPF per import de 28.725,82 € (vint-i-vuit mil set-cents vint-i-cinc euros amb vuitanta-dos cèntims, el que fa un import líquid de 90.311,61 € (noranta mil tres-cents onze euros amb seixanta-un cèntims), corresponent a les obligacions reconegudes aprovades.

Setè: Comunicar aquesta resolució al Departament de Tresoreria i Intervenció.

Jordi Álvarez Rovirosa
Alcalde

Olèrdola a data de la signatura electrònica

AJUNTAMENT D'OLERDOLA
Aquest document és una còpia autèntica del document electrònic original.

C [redacted]
Or
Identificador document: ES_L01081000_2026_27210786
Data d'impressió: 28/09/2026 12:42:08
Pàgina 1 de 2

SIGNATURES
1.- JORDI ÁLVAREZ ROVIROSA (TCAT) (Alcalde), 26/02/2026 10:58
2.- AJUNTAMENT OLERDOLA. 2026DECR000135 26/02/2026

[redacted]

AJUNTAMENT d'Olèrdola
Avinguda de Catalunya, 12. 08734 Olèrdola - Barcelona
T. 93 890 35 02 - NIF: P–0814400-H
www.olerdola.cat - olerdola@olerdola.cat

Núm. de Decret i Data:
2026DECR000135 26/02/2026

DECRET D'ALCALDIA

ÀMBIT DE SERVEIS GENERALS I RÈGIM INTERN. REGIDORIA HISENDA I SERVEIS GENERALS. EXPEDIENT: X2026000430. ASSUMPTE: APROVACIÓ DEL RECONEIXEMENT DE L' OBLIGACIÓ I PAGAMENT DE LA QUOTA PATRONAL I DEL PAGAMENT DE LA QUOTA OBRERA DE LA SEGURETAT SOCIAL DEL MES DE GENER DE 2026.

Antecedents de fet

1.- La Diputació de Barcelona va confeccionar les nòmines de tots els treballadors i càrrecs electes amb dedicació de la Corporació amb data de referència 31 de gener de 2026.

2.- D' aquestes retribucions se'n deriven les quotes a liquidar en concepte de Seguretat Social, tant les retencions a compte efectuades en les nòmines dels treballadors com la quota de la Seguretat Social a càrrec de l'empresa.

3.- El cost de les quotes a satisfer en data 27 de febrer de 2026 és el següent, sens perjudici que s' hagin de comptabilitzar els arrodoniments de manera que quadri amb exactitud amb l' extracte bancari quan s' hagi efectuat el càrrec.

4.- S'han formalitzat els documents comptables corresponents amb el següent detall:

QUOTA SEGURETAT SOCIAL GENER	IMPORT
OBLIGACIONS RECONEGUDES	34.798,51
REINTEGRAMENT DE PAGAMENT PER BAIXES IT/AT	-2.415,87
QUOTA OBRERA	7.097,63
TOTAL	39.480,27

5.- Intervenció emet informe d'intervenció limitada prèvia de requisits bàsics de conformitat número 2026CINT000054

Fonaments de dret

1.- Reial Decret Legislatiu 8/2015, de 30 d'octubre, pel qual s'aprova el text refós de la Llei General de la Seguretat Social.

2. Reial Decret-Llei 3/2026, de 3 de febrer, per la revalorització de les pensions públiques i altres mesures urgents en matèria de Seguretat Social.

3.- És competència d'aquesta alcaldia l'aprovació de la nòmina municipal, en tant que el ple ja ha aprovat les retribucions complementàries fixes del personal de la corporació, d'acord amb el que s'estableix a l'article 21.1.g) en relació amb l'art. 22.2.i) de la Llei de Bases de Règim Local,

Per tot l' exposat,

Resolc:

AJUNTAMENT D'OLERDOLA
Aquest document és una còpia autèntica del document electrònic original.

AJUNTAMENT d'Olèrdola
Avinguda de Catalunya, 12. 08734 Olèrdola - Barcelona
T. 93 890 35 02 - NIF: P–0814400-H
www.olerdola.cat - olerdola@olerdola.cat

Primer.- Aprovar la quota patronal corresponent a la Seguretat Social meritada en la nòmina de gener de 2026 per import de 32.382,64€.

Segon.- Aprovar la quota obrera corresponent a la Seguretat Social meritada en la nòmina de gener de 2026, d'acord amb les retencions practicades en cadascuna de les nòmines comptabilitzades per import de 7.097,63€

Tercer.- Aprovar les operacions comptables de reconeixement de l'obligació corresponent a les quotes socials meritades en el mes de gener de 2026, incloses a la relació O/2026/14.

Quart.- Aprovar el reintegrament de pagament de les quotes socials d'aquelles quotes corresponent a les baixes per IT a càrrec de la Seguretat Social:

N. Operació	Fase	Aplicació	Import	Nom terc.	Text lliure
220260001085	REIN		0,00	A.I.B.	QUOTA SOCIAL_NÒMINA GENER
220260001085	REIN	2026 130 12005	50,00	A.I.B.	QUOTA SOCIAL_NÒMINA GENER
220260001085	REIN	2026 130 12006	50,00	A.I.B.	QUOTA SOCIAL_NÒMINA GENER
220260001085	REIN	2026 130 12100	50,00	A.I.B.	QUOTA SOCIAL_NÒMINA GENER
220260001085	REIN	2026 130 12101	4,88	A.I.B.	QUOTA SOCIAL_NÒMINA GENER
220260001086	REIN		0,00	M.U.V.	QUOTA SOCIAL_MAURI_NÒMINA GENER
220260001086	REIN	2026 130 12005	500,00	M.U.V.	QUOTA SOCIAL_MAURI_NÒMINA GENER
220260001086	REIN	2026 130 12100	300,00	M.U.V.	QUOTA SOCIAL_MAURI_NÒMINA GENER
220260001086	REIN	2026 130 12101	573,99	M.U.V.	QUOTA SOCIAL_MAURI_NÒMINA GENER
220260001087	REIN	2026 1532 13000	887,00	R.F.B.	QUOTA SOCIAL_ROMAN FIGUEROLA_NÒMINA GENER
			2.415,87		

Cinquè.- Aprovar l'ordenació del pagament formal i material de les obligacions reconegudes incloses a la relació d'ordres de pagament P/2026/12 a càrrec de l'ordinal 213 del Banc de Sabadell, per un import total de 41.896,14 € (quaranta-un mil vuit-cents noranta-sis euros amb catorze cèntims) corresponent a les obligacions reconegudes aprovades

Sisè.- Aprovar la relació comptable d'ordres de pagament P/2026/12 a càrrec de l'ordinal 213 del Banc de Sabadell, per un import total de 41.896,14 € quaranta-un mil vuit-cents noranta-sis euros amb catorze cèntims) corresponent a les obligacions reconegudes aprovades.

Setè.- Comunicar aquesta resolució al Departament de Tresoreria i Intervenció.

Jordi Álvarez Rovirosa
Alcalde
Olèrdola, a la data de la signatura electrònica

AJUNTAMENT D'OLERDOLA
Aquest document és una còpia autèntica del document electrònic original.

AJUNTAMENT d'Olèrdola
Avinguda de Catalunya, 12. 08734 Olèrdola - Barcelona
T. 93 890 35 02 - NIF: P–0814400-H
www.olerdola.cat - olerdola@olerdola.cat

Núm. de Decret i Data:
2026DECR000134 25/02/2026

DECRET D'ALCALDIA

ÀMBIT DE TERRITORI I SOSTENIBILITAT. REGIDORIA D'URBANISME I PAISSATGE URBÀ. EXPEDIENT X2025002371. DEVOLUCIÓ DE LA FIANÇA DE RUNES LLO 158/2025. INTERESSAT: [redacted].

Antecedents de fet

1.- El 20 d'octubre de 2025, el senyor [redacted], amb NIE ****7140P, i Registre d'Entrada E2025006879 presenta comunicació prèvia per tal de substituir i reparar de coberta de teules a l'habitatge del l'avinguda Sant Miquel d'Olèrdola 29B, a Daltmar. En el moment de la comunicació, es va ingressar una fiança de 120 € corresponent a la gestió de les runes.

2.- El 27 de gener de 2026, el senyor [redacted], amb NIE ****7140P, i Registre d'Entrada E2026000807 sol·licita la devolució de la fiança dipositada corresponent a aquest expedient. Juntament amb la instància de sol·licitud de devolució l'interessat aporta document justificatiu del destí dels residus de l'obra.

3.- En data 2 de febrer de 2026 l'arquitecte municipal emet informe favorable a la devolució de la fiança de runes corresponent a la llicència d'obres 158/2025.

Fonaments de dret

1.- El Decret 89/2010, de 29 de juny, pel qual s'aprova el Programa de gestió de residus de la construcció de Catalunya (PROGROC), es regula la producció i gestió dels residus de la construcció i demolició, i el cànon sobre la deposició controlada dels residus de la construcció, en l'article 11 estableix quines són les obligacions de la persona productora de residus de la construcció i demolició. Aquestes obligacions són:

a) Complir amb les determinacions establertes a l'article 23 del Text refós de la Llei reguladora dels residus, aprovat per Decret legislatiu 1/2009, de 21 de juliol, així com a les disposicions específiques o complementàries que regulin els residus de la construcció i demolició.
b) Incloure en el projecte d'execució de l'obra, si aquest escau, un estudi de gestió de residus de construcció i demolició, d'acord amb allò establert a l'article 4 del Reial Decret 105/2008 en la forma i amb el contingut establert en el model normalitzat que aprovi l'Agència de Residus de Catalunya, i que està disponible a la seva seu electrònica (www.arc.cat).
c) Fiançar en el moment d'obtenir la llicència d'obres, si aquesta escau, els costos previstos de gestió dels residus.

   Aquesta fiança pot ser dipositada per la persona productora de residus de la construcció o demolició o per un gestor autoritzat que pertanyi a una associació empresarial del sector de la construcció de la qual el productor dels residus en sigui membre.

   En tot cas, l'objecte de la garantia ha de ser garantir que els residus de la construcció i demolició generats en una obra concreta per la persona productora seran gestionats d'acord amb la normativa vigent (...)

AJUNTAMENT D'OLERDOLA
Aquest document és una còpia autèntica del document electrònic original.

AJUNTAMENT d'Olèrdola
Avinguda de Catalunya, 12. 08734 Olèrdola - Barcelona
T. 93 890 35 02 - NIF: P–0814400-H
www.olerdola.cat - olerdola@olerdola.cat

També cal tenir en compte el que estableix l'article 15 d'aquest decret:

15.1 La persona gestora de residus de la construcció i demolició ha d'estendre al posseïdor o posseïdora o al gestor o gestora que li lliuri residus de construcció i demolició, un cop acabada l'obra, els certificats acreditatius de la gestió dels residus rebuts. En el certificat de gestió ha de constar la identificació de l'obra.

15.2 La persona sol·licitant de la llicència ha de presentar a l'ajuntament corresponent el certificat acreditatiu de la gestió dels residus referent a la quantitat i tipus de residus lliurats.

Aquest document és necessari per al retorn de la fiança establerta d'acord amb l'article 11.

Per altra banda, també cal tenir en compte el que estableix l'article 19.3 de l'ordenança municipal sobre l'ús del sòl i l'edificació, que fa referència a les obres subjectes a comunicació prèvia:

"3. En les obres descrites en el punt anterior, es podrà gestionar les runes i terres generades dipositant-les a les deixalleries municipals. En aquest cas, per sol·licitar la devolució de la fiança, s'haurà d'aportar documentació justificant d'aquest dipòsit.

2.- D'acord amb l'establert a l'art. 53.1.r) del Decret Legislatiu 2/2003, de 28 d'abril, pel qual s'aprova el Text Refós de la Llei municipal i de règim local de Catalunya, es reserva l'alcalde de la Corporació l'adopció dels acords de retorn de fiances de runes i serveis.

Per tot això, aquesta Alcaldia, en ús de les atribucions que em confereix la legislació anteriorment esmentada

RESOLC:

Primer: Aprovar el retorn al senyor [redacted] de la fiança de runes per import de 120,00 € corresponent a la llicència d'obres 158/2025, operació d'ingrés comptabilitzada amb el amb núm. 320250001831.

Segon: Aprovar la operació comptable de proposta de pagament 320260000188.

Tercer: Donar trasllat del present acord al Departament de Tresoreria de l'Ajuntament d'Olèrdola per tal que procedeixi a l'ordenació de pagament i a l'execució de la devolució mitjançant l'ingrés de la quantitat indicada en el compte corrent assenyalat per l'interessat per un import total de 120 €.

Quart: Notificar aquest acord a l'interessat, indicant que contra aquesta resolució, que posa fi a la via administrativa, es podrà interposar recurs contenciós administratiu davant el Jutjat Contenciós Administratiu de Barcelona, en el termini de dos mesos a comptar des del dia següent de la seva notificació.

AJUNTAMENT D'OLERDOLA
Aquest document és una còpia autèntica del document electrònic original.

AJUNTAMENT d'Olèrdola
Avinguda de Catalunya, 12. 08734 Olèrdola - Barcelona
T. 93 890 35 02 - NIF: P–0814400-H
www.olerdola.cat - olerdola@olerdola.cat

Alternativament i de forma potestativa, es pot interposar recurs de reposició davant el mateix òrgan que l'ha dictat, en el termini d'un mes a comptar des del dia següent de la seva notificació.

Jordi Álvarez Rovirosa
Alcalde

Olèrdola, a data de la signatura electrònica

AJUNTAMENT D'OLERDOLA
Aquest document és una còpia autèntica del document electrònic original.

AJUNTAMENT d'Olèrdola
Avinguda de Catalunya, 12. 08734 Olèrdola - Barcelona
T. 93 890 35 02 - NIF: P-0814400-H
www.olerdola.cat - olerdola@olerdola.cat

Núm. de Decret i Data:
2026DECR000133 20/02/2026

DECRET D'ALCALDIA

ÀMBIT DE TERRITORI I SOSTENIBILITAT. REGIDORIA D'URBANISME I PAISATGE URBÀ. EXPEDIENT X2026000387. LLICÈNCIA PER A L'OCUPACIÓ DE DOMINI PÚBLIC D'UN VEHICLE DE XURRERIA AMBULANT EL 22 DE FEBRER DE 2026. EMPLAÇAMENT: PASSEIG VIL·LA MAIMONA, SANT PERE MOLANTA. OLÈRDOLA

Antecedents de fet

1. En data 29 de gener de 2026, amb registre d'entrada E2026000904, el Sr. [redacted], amb DNI [redacted] presenta instància sol·licitant autorització per a la instal·lació temporal d'un remolc destinat a la venda ambulant de productes alimentaris amb motiu de la celebració del Carnaval 2026 al municipi d'Olèrdola.

2. Posteriorment, en data 5 de febrer de 2026, amb registre d'entrada E2026001090, aporta documentació complementària en relació amb la mateixa petició.

3. El dia 18 de febrer de 2026, amb registre E2026001330 es presenta declaració responsable on es manifesta les condicions que es comprometre a complir en el moment de l'ocupació.
   L'activitat es desenvolupa sota la marca comercial KINGS OF FLOW (KF) i consisteix en la instal·lació d'un remolc destinat a l'elaboració i venda de xurros, porres, creps i altres productes alimentaris complementaris
   Segons la documentació aportada, el remolc té unes dimensions segons la fitxa tècnica del vehicle de 4,40 m x 2,00 m, amb una superfície d'ocupació estimada de 8,80 m²
   La sol·licitud es refereix a la instal·lació del remolc al Passeig Vil·la Maimona de Sant Pere Molanta (sense indicar l'emplaçament concret d'aquest passeig), el dia 22 de febrer de 2026, coincidint amb la celebració del Carnaval 2026.
   Aporta un document d'historial del venedor, amb imatges del DNI, d'un diploma de manipulació d'aliments i higiene en establiments alimentaris no sedentaris, del remolc, de l'assegurança de responsabilitat civil, contracte de manteniment d'extintors i altra documentació incompleta sobre les instal·lacions de la food truck.
   En la documentació descriptiva s'indica la possibilitat d'instal·lació de terrassa amb carpa annexa, si bé aquesta no consta expressament sol·licitada en la instància presentada.

4. En data 19 de febrer de 2026 l'enginyer i l'arquitecta municipal, emeten informe tècnic conjunt, un cop analitzada la documentació que consta a l'expedient, mitjançant el qual es conclou i es proposa l'autorització de la instal·lació temporal de la xurreria ambulant a [redacted], amb DNI [redacted] al Passeig Vil·la Maimona de Sant Pere Molanta, les següents dates i horaris, i sempre que es compleixin les següents mesures i condicions detallades:

AJUNTAMENT D'OLERDOLA
Aquest document és una còpia autèntica del document electrònic original.

AJUNTAMENT d'Olèrdola
Avinguda de Catalunya, 12. 08734 Olèrdola - Barcelona
T. 93 890 35 02 - NIF: P–0814400-H
www.olerdola.cat - olerdola@olerdola.cat

Temps d'ocupació:	Febrer : 22 (1 dia) Diumenge
Franja horària d'ocupació:	A partir de les 8:00 h fins que finalitzi el carnestoltes com a màxim a les 15:00 h

a. L'emplaçament concret haurà d'ajustar-se a les indicacions dels Guàrdies Municipals.
b. L'activitat no haurà de generar molèsties als veïns més enllà de les pròpies d'aquest tipus d'activitat puntual, especialment per olors produïts per la cocció dels aliments.
c. L'horari autoritzat serà de les 8:00 h fins a la finalització del Carnestoltes, amb el límit màxim de les 15:00 h del mateix dia 22 de febrer de 2026.
d. L'autorització es limita exclusivament al remolc descrit (4,40 x 2,00 m – 8,80 m²). **No s'autoritza la instal·lació de terrassa, carpes annexes, taules, cadires ni cap altre element auxiliar que excedeixi la superfície estricta del remolc autoritzat.**
e. No es podrà fer ús de cap instal·lació municipal (electricitat, aigua, clavegueram, etc.) sense autorització expressa.
f. Els residus generats hauran de gestionar-se segons la normativa vigent, especialment els olis. Caldrà que disposi de certificat de recollida d'olis vegetals usats actualitzat.
g. Les instal·lacions tècniques de seguretat industrial, (electricitat, gasos combustibles i mitjans de protecció contra incendis), hauran de garantir el seu correcte estat de funcionament, sense comprometre la seguretat de persones i/o béns. Hauran d'estar revisades si s'escau per instal·lador autoritzat.
h. Disposar del certificat de revisió en vigència del/s extintor/s portàtils..
i. Caldrà disposar d'assegurança de responsabilitat civil vigent i ITV en vigor del vehicle remolcador, si escau.
j. Es disposarà d'una paperera al costat del vehicle que caldrà anar controlant per evitar el seu desbordament.
k. Els residus generats, especialment els olis, s'hauran de gestionar conforme a la normativa vigent, garantint la neteja de l'entorn en tot moment.
l. L'entorn quedarà en tot moment net de residus i/o deixalles relacionades amb l'activitat de venda, i especialment a la finalització de cada jornada.
m. La retolació i informació adreçada al públic haurà de complir la normativa de política lingüística vigent.
n. L'autorització té caràcter temporal, precari i revocable per raons d'interès públic, seguretat o organització de l'esdeveniment, sense dret a indemnització.
o. Complir les condicions que estableixin altres informes de l'Ajuntament d'Olèrdola.

Fonaments de dret

1. El Reial Decret 1372/1986, de 13 de juny, pel que s'aprova el Reglament de Béns de les Entitats Locals regulen la utilització de béns de domini públic.

2. El Text refós del Pla d'ordenació urbanística municipal d'Olèrdola, verificat per la Comissió Territorial d'Urbanisme de Barcelona, en sessió de 20 de setembre de

AJUNTAMENT D'OLERDOLA
Aquest document és una còpia autèntica del document electrònic original.

AJUNTAMENT d'Olèrdola
Avinguda de Catalunya, 12. 08734 Olèrdola - Barcelona
T. 93 890 35 02 - NIF: P–0814400-H
www.olerdola.cat - olerdola@olerdola.cat

2007, en compliment de l'acord d'aprovació definitiva de 14 de desembre de 2006, determina la qualificació urbanística dels terrenys.

3. En l'Ordenança Fiscal núm. 13 aquest ús privatiu sol·licitat està configurat com a fet imposable d'aquesta ordenança, i la seva quantificació es troba a l'article 6è.

4. Tal com assenyala la Llei 1/1998, de 7 de gener, de política lingüística, els establiments comercials han de retolar, com a mínim, en llengua catalana.

5. La Llei 39/2015, d'1 d'octubre, de procediment administratiu comú de les administracions públiques, estableix en el seu Art. 28.2, relatiu als documents aportats pels interessats en el procediment administratiu, que es interessats tenen dret a no aportar documents que ja es trobin en poder de l'administració actuant o hagin estat elaborats per qualsevol altra administració. L'administració podrà recavar els referits documents, excepte que l'interessat s'hi oposés.

6. Vist el que disposa l'art. 21 de la Llei 7/1985, de 2 d'abril, reguladora de bases de règim local, en relació a l'art. 53 del Decret Legislatiu 2/2003, de 28 d'abril, pel qual s'aprova el Text Refós de la Llei municipal i de règim local de Catalunya, sobre la competència de l'alcalde per acordar aquest acte.

7. L'Òrgan competent per a l'adopció d'aquest acord és la Junta de Govern Local, en virtut de la resolució d'Alcaldia 2025DECR000463, de 21 de juny de 2025, de constitució de la Junta de Govern Local, però per raons d'urgència, i tenint en compte que la competència originària la té l'Alcaldia, en virtut del que estableix l'art. 21.1.q de la Llei 7/1985, de 2 d'abril, reguladora de les bases de règim local i 53.1.r del Decret Legislatiu 2/2003, de 28 d'abril, pel qual s'aprova el Text Refós de la Llei Municipal i de règim local de Catalunya, es pot procedir a l'avocació de la competència d'acord amb el que preveu l'art. 10 de la Llei 40/2015, d'1 d'octubre, de règim jurídic del sector públic.

Per tot això, en ús de les atribucions que em confereix la legislació anteriorment esmentada

RESOLC:

Primer: Avocar a l'Alcaldia la competència delegada a la Junta de Govern Local per a l'adopció del present acord i atorgar a [redacted], amb DNI [redacted] llicència d'ocupació de terrenys de domini públic amb la instal·lació temporal d'un vehicle de xurreria ambulant al Passeig Vil·la Maimona de Sant Pere Molanta**,** en l'horari següent:

Temps d'ocupació:	Febrer : 21 (1 dia) Dissabte
Franja horària d'ocupació:	A partir de les 8:00h fins que finalitzi el carnestoltes com a màxim a les 15.00h

a. L'emplaçament concret haurà d'ajustar-se a les indicacions dels Guàrdies Municipals.

AJUNTAMENT D'OLERDOLA
Aquest document és una còpia autèntica del document electrònic original.

AJUNTAMENT d'Olèrdola
Avinguda de Catalunya, 12. 08734 Olèrdola - Barcelona
T. 93 890 35 02 - NIF: P–0814400-H
www.olerdola.cat - olerdola@olerdola.cat

b. L'activitat no haurà de generar molèsties als veïns més enllà de les pròpies d'aquest tipus d'activitat puntual, especialment per olors produïts per la cocció dels aliments.
c. L'horari autoritzat serà de les 8:00 h fins a la finalització de la rua, amb el límit màxim de les 15:00 h del mateix dia 21 de febrer de 2026.
d. L'autorització es limita exclusivament al remolc descrit (4,40 x 2,00 m – 8,80 m²). **No s'autoritza la instal·lació de terrassa, carpes annexes, taules, cadires ni cap altre element auxiliar que excedeixi la superfície estricta del remolc autoritzat.**
e. No es podrà fer ús de cap instal·lació municipal (electricitat, aigua, clavegueram, etc.) sense autorització expressa.
f. Els residus generats hauran de gestionar-se segons la normativa vigent, especialment els olis. Caldrà que disposi de certificat de recollida d'olis vegetals usats actualitzat.
g. Les instal·lacions tècniques de seguretat industrial, (electricitat, gasos combustibles i mitjans de protecció contra incendis), hauran de garantir el seu correcte estat de funcionament, sense comprometre la seguretat de persones i/o béns. Hauran d'estar revisades si s'escau per instal·lador autoritzat.
h. Disposar del certificat de revisió en vigència del/s extintor/s portàtils..
i. Caldrà disposar d'assegurança de responsabilitat civil vigent i ITV en vigor del vehicle remolcador, si escau.
j. Es disposarà d'una paperera al costat del vehicle que caldrà anar controlant per evitar el seu desbordament.
k. Els residus generats, especialment els olis, s'hauran de gestionar conforme a la normativa vigent, garantint la neteja de l'entorn en tot moment.
l. L'entorn quedarà en tot moment net de residus i/o deixalles relacionades amb l'activitat de venda, i especialment a la finalització de cada jornada.
m. La retolació i informació adreçada al públic haurà de complir la normativa de política lingüística vigent.
n. L'autorització té caràcter temporal, precari i revocable per raons d'interès públic, seguretat o organització de l'esdeveniment, sense dret a indemnització.
o. Complir les condicions que estableixin altres informes de l'Ajuntament d'Olèrdola.

Segon: Liquidar la quantitat de **56,06 €** en concepte de taxa per llicència d'ocupació de terrenys amb camions o vehicles per a la venda d'entrepans, hamburgueses, xocolates, refrescos, begudes, massa fregida, gelats, dolços, tabac,.....

Concepte	Quota	dies	m^2 a ocupar	Taxa
Ordenança núm. 13				
Llicències per a l'ocupació de terrenys amb camions o vehicles per a la venda d'entrepans, hamburgueses, xocolates, refrescos, begudes, massa fregida, gelats, dolços, tabac, etc. (art. 6.6)	6,37 €/dia i m^2	1	8,8	56,06 €
TOTAL				**56,06 €**

Tercer: Aprovar el reconeixement de drets per import de 56,06 € a càrrec de la partida 33500 del pressupost d'ingressos corresponents mitjançant operació 120260000328.

AJUNTAMENT D'OLERDOLA
Aquest document és una còpia autèntica del document electrònic original.

[redacted]

AJUNTAMENT d'Olèrdola
Avinguda de Catalunya, 12. 08734 Olèrdola - Barcelona
T. 93 890 35 02 - NIF: P–0814400-H
www.olerdola.cat - olerdola@olerdola.cat

Quart: Notificar la present resolució als interessats, indicant que contra aquesta resolució, que posa fi a la via administrativa, es podrà interposar recurs contenciós administratiu davant el Jutjat Contenciós Administratiu de Barcelona, en el termini de dos mesos a comptar des del dia següent de la seva notificació.

Alternativament i de forma potestativa, es pot interposar recurs de reposició davant el mateix òrgan que l'ha dictat, en el termini d'un mes a comptar des del dia següent de la seva notificació.

Contra l'acord d'aprovació de la taxa, que no exhaureix la via administrativa, podeu interposar recurs de reposició, previ al contenciós-administratiu, davant l'Alcalde, en el termini d'un mes a comptar de l'endemà de la seva notificació."

FORMA DE PAGAMENT: De conformitat amb l'article 62 de la Llei 58/2003, de 17 de desembre, general tributària (LGT), el pagament en període voluntari de deutes tributaris resultants de liquidacions practicades per l'Administració s'ha de fer en els terminis següents:
a) Si la notificació de la liquidació es fa entre els dies 1 i 15 de cada mes, des de la data de recepció de la notificació fins al dia 20 del mes posterior o, si aquest no fos hàbil, fins a l'immediat hàbil següent.
b) Si la notificació de la liquidació es fa entre els dies 16 i últim de cada mes, des de la data de recepció de la notificació fins al dia cinc del segon mes posterior o, si aquest no fos hàbil, fins a l'immediat hàbil següent.

El pagament s'ha de fer efectiu mitjançant els següents mitjans:
a) L'ingrés a la Caixa de la Corporació (oficina d'hisenda municipal, Ajuntament) amb efectiu o xec bancari,
b) A qualsevol dels comptes següents:

* Banc Santander S.A
* Banc de Sabadell
* Caixabank, SA "la Caixa" [redacted]

Transcorregut el període de pagament voluntari indicat sense que la totalitat del deute hagi estat ingressat, s'apliquen els recàrrecs següents:
a) Executiu del 5% quan el deute es satisfaci abans que hagi estat notificada la provisió de constrenyiment,
b) Reduït del 10% si el deute es paga un cop notificada la provisió i dintre dels terminis de l'article 62.5 de la LGT,
c) Constrenyiment ordinari del 20% transcorregut els termini anteriors. Aquest recàrrec de constrenyiment ordinari és compatible amb els interessos de demora.

Jordi Álvarez Rovirosa
Alcalde

Olèrdola, a data de la signatura electrònica

AJUNTAMENT D'OLERDOLA
Aquest document és una còpia autèntica del document electrònic original.

AJUNTAMENT d'Olèrdola
Avinguda de Catalunya, 12. 08734 Olèrdola - Barcelona
T. 93 890 35 02 - NIF: P–0814400-H
www.olerdola.cat - olerdola@olerdola.cat

Núm. de Decret i Data:
2026DECR000132 20/02/2026

DECRET D'ALCALDIA

ÀMBIT DE SERVEIS GENERALS. REGIDORIA D' HISENDA I SERVEIS GENERALS EXPEDIENT: X2023001260. ASSUMPTE: RECONEIXEMENT I PAGAMENT DE RESPONSABILITAT PATRIMONIAL DERIVADA DE SENTÈNCIA FERMA NÚM. 15/2026, DE 26 DE GENER DE 2026.

Antecedents de fet

1. En data 10 de maig de 2021, la Sra. A.S.M va patir una caiguda a la via pública, al carrer Mossèn Pere Serra, núm. 9-11, del municipi d'Olèrdola, com a conseqüència d'una irregularitat a la vorera consistent en panots elevats.

2. En data 11 de maig de 2022 va formular reclamació de responsabilitat patrimonial (expedient X2022000836), la qual fou desestimada mitjançant Resolució d'Alcaldia de 24 de gener de 2023.

3. Contra la resolució desestimatòria, la interessada va interposar recurs contenciós-administratiu (Procediment Abreujat 317/2023-D, Secció 9a del Jutjat Contenciós-Administratiu del Tribunal d'Instància de Barcelona), que fou estimat parcialment mitjançant Sentència núm. 15/2026, de 26 de gener de 2026, notificada el 27 de gener de 2026.

   El FALLO declara:

   - La responsabilitat patrimonial de l'Ajuntament d'Olèrdola en un 80%.

   - La condemna al pagament de 6.512,27 euros, corresponents al 80% de 8.140,34 euros (45 dies moderats, 158 dies bàsics i 2 punts de seqüeles).

   - La sentència és ferma, no essent susceptible de recurs ordinari.

4. L'Ajuntament d'Olèrdola té contractada pòlissa d'assegurança de responsabilitat patrimonial amb la mercantil Zurich, amb una franquícia de 600 euros a càrrec de la Corporació.

5. Segons comunicació de l'advocat, Sr. I.M.C., Zurich procedirà a la consignació judicial de 5.912,27 euros, corresponent a la part del principal coberta per pòlissa, restant a càrrec de l'Ajuntament l'import de la franquícia.

6. D'acord amb el que disposen els articles 103 i concordants de la LJCA, les Administracions públiques estan obligades a complir les sentències fermes en els seus propis termes, procedint la seva execució voluntària dins el termini legalment establert per evitar l'execució forçosa.

7. El 20 de febrer de 2026, la Interventora ha emès informe de conformitat núm. 2026CINT000052.

Fonaments de dret

1. Sentència ferma núm. 15/2026, de 26 de gener de 2026, que declara la responsabilitat patrimonial de l'Ajuntament per funcionament anormal del servei

AJUNTAMENT D'OLERDOLA
Aquest document és una còpia autèntica del document electrònic original.

AJUNTAMENT d'Olèrdola
Avinguda de Catalunya, 12. 08734 Olèrdola - Barcelona
T. 93 890 35 02 - NIF: P–0814400-H
www.olerdola.cat - olerdola@olerdola.cat

públic de conservació de la via pública (art. 106.2 CE; arts. 32 i ss. Llei 40/2015, LRJPAC; art. 25 LBRL), tot i la culpa concurrent del 20% de la perjudicada.

2. Article 106.2 de la Constitució Espanyola, que reconeix el dret dels particulars a ser indemnitzats per les lesions que pateixin com a conseqüència del funcionament dels serveis públics.

3. Articles 32 i següents de la Llei 40/2015, d'1 d'octubre, de règim jurídic del sector públic, que regulen la responsabilitat patrimonial de les Administracions públiques.

4. Articles 103, 104 i 106 de la Llei 29/1998, reguladora de la jurisdicció contenciosa administrativa (LJCA), relatius a l'obligació d'execució de sentències fermes i al règim d'interessos en cas de demora.

5. La competència per a l'adopció d'aquesta resolució correspon a l'alcaldia, en aplicació dels articles 21 de la Llei 7/1985, de 2 d'abril, reguladora de les bases del règim local i 53 del Decret Legislatiu 2/2003, de 28 d'abril, pel qual s'aprova el Text refós de la Llei municipal i de règim local de Catalunya.

Per tot això, aquesta alcaldia, en ús de les atribucions que em confereix la legislació anteriorment esmentada,

HE RESOLT:

Primer: Donar compliment i executar en els seus propis termes la Sentència núm. 15/2026, de 26 de gener de 2026, dictada pel Jutjat Contenciós-Administratiu núm. 9 de Barcelona (Procediment Abreujat 317/2023-D, NIG 0801945320238006679), reconeixent la responsabilitat patrimonial de l'Ajuntament d'Olèrdola en el percentatge del 80%.

Segon: Aprovar els documents comptables d'autorització, disposició i reconeixement de l'obligació de pagament per import de 600 euros, núm. d'operació 220260001022, corresponent a la franquícia asseguradora prevista en la pòlissa de responsabilitat patrimonial, amb càrrec a l'aplicació pressupostària 920 22699, i ordenar la seva consignació al compte del Servei Comú de Tramitació de Barcelona (Secció Contenciós), mitjançant ingrés al compte:

- IBAN: [redacted]
- Beneficiari: Servei Comú de Tramitació de Barcelona. Secció Contenciós
- Concepte: 0910000000031723

Tercer: Prendre coneixement que la mercantil Zurich procedirà a la consignació judicial de la quantitat de 5.912,27 euros, corresponent a la part del principal coberta per pòlissa.

Quart: Disposar que, un cop efectuada la consignació municipal, es trametin immediatament al Jutjat els justificants d'ingrés corresponents, conjuntament amb els que aporti l'entitat asseguradora, als efectes de tenir per complerta la condemna i evitar l'inici d'execució forçosa.

AJUNTAMENT D'OLERDOLA
Aquest document és una còpia autèntica del document electrònic original.

AJUNTAMENT d'Olèrdola
Avinguda de Catalunya, 12. 08734 Olèrdola - Barcelona
T. 93 890 35 02 - NIF: P–0814400-H
www.olerdola.cat - olerdola@olerdola.cat

Cinquè. Disposar que, si escau, es liquidin i abonin els interessos legals que corresponguin des de la data de notificació de la sentència fins a la data de consignació efectiva, d'acord amb l'article 106 de la LJCA.

Sisè: Notificar el present acord al lletrat assignat per la companyia asseguradora indicant que contra aquesta resolució, que exhaureix la via administrativa, podeu interposar recurs contenciós administratiu davant dels jutjats contenciosos administratius de la província de Barcelona, en el termini de dos mesos a comptar de l'endemà de la recepció d'aquesta notificació.

Igualment les persones interessades poden presentar un recurs potestatiu de reposició, previ al contenciós administratiu, davant l'Alcalde en el termini d'un mes a comptar de l'endemà de la present notificació.

Jordi Álvarez Rovirosa
Alcalde

Olèrdola, a la data de la signatura electrònica

AJUNTAMENT D'OLERDOLA
Aquest document és una còpia autèntica del document electrònic original.

AJUNTAMENT d'Olèrdola
Avinguda de Catalunya, 12. 08734 Olèrdola - Barcelona
T. 93 890 35 02 - NIF: P–0814400-H
www.olerdola.cat - olerdola@olerdola.cat

Núm. de Decret i Data:
2026DECR000131 20/02/2026

DECRET D'ALCALDIA

ÀMBIT DE SERVEIS GENERALS I RÈGIM INTERN. REGIDORIA D'HISENDA I SERVEIS GENERALS. EXPEDIENT X2026000393. APROVACIÓ DE LES FASES ADO DE LES FACTURES RELACIONADES.

Antecedents

1. En l'expedient de reconeixement d'obligacions i abonament de factures que corresponen a despeses de l'any en curs i que no superen els límits quantitatius previstos pels contractes menors però que s'han tramitat incomplint els procediments previstos en les BEP pels contractes menors, consta el següent detall:

N. d'entrada	Nom	Text Explicatiu	Import total	Programa	Econòmica	Descripció de la aplic.
F/2026/3	CONSEJO GENERAL SECRETARIOS, INTERVENTORES Y TRESOREROS ADMINISTRACION LOCAL - COSITAL	AOC:209503087 COSITALNETWORK enero 2026 a diciembre 2026. Suscriptor FHN (Funcionarios con Habilitación Nacional). Inter	120,00	920	22604	SERVEIS JURIDICS

2. Vist l'informe d'Intervenció núm. 2026CINT000053 de fiscalització amb objeccions a l'expedient d'aprovació de factures en base a:

   - Que les obligacions no responen a despeses aprovades, llevat que l'aprovació de la despesa i el reconeixement de l'obligació s'hagin d'efectuar simultàniament. (Art. 19.a) RD 424/2017)

3. Atenent que es tracte de contractes verbals que pot ser motiu de vici d'anul·labilitat del contracte que poden ser convalidats, comportant el reconeixement d'obligacions, amb absència parcial o total del procediment establert de tramitació, de crèdits a càrrec del pressupost de l'exercici corrent o tancats, en aplicació o aplicacions pressupostàries que corresponguin de l'exercici en curs.

Fonaments de dret

- RDL 2/2004, de 5 de març, pel que s'aprova el Text Refós de la Llei d'Hisendes Locals.
- RD 500/1990, de 20 d'abril de desenvolupament de la dita Llei d'Hisendes Locals
- Bases d' Execució del pressupost de l' exercici 2022.
- Llei 9/2017, de 8 de novembre, de Contractes del Sector Públic, per la qual es traslladen a l'ordenament jurídic espanyol les Directives del Parlament Europeu i del Consell 2014/23/UE i 2014/24/UE, de 26 de febrer de 2014.

Segons l'article 217 del Reial decret Legislatiu 2/2004, de 5 de març, pel qual s'aprova el text refós de la Llei Reguladora de les Hisendes Locals, quan l'òrgan a què afecti

AJUNTAMENT D'OLERDOLA
Aquest document és una còpia autèntica del document electrònic original.

AJUNTAMENT d'Olèrdola
Avinguda de Catalunya, 12. 08734 Olèrdola - Barcelona
T. 93 890 35 02 - NIF: P–0814400-H
www.olerdola.cat - olerdola@olerdola.cat

l'objecció no hi estigui d'acord, correspon a l'Alcalde resoldre la discrepància, sent la seva resolució executiva i no delegable.

Per tot l'exposat, l'Alcaldia fent ús de les atribucions que m'atorga la legislació vigent,

RESOLC:

Primer: Aprovar l'aixecament de l'objecció formulada per la intervenció, continuant amb la tramitació de l'expedient d'aprovació de la factura presentada convalidant la l'aprovació de la contractació continguda en la mateixa.

Segon: Aprovar la despesa incorporada a la factura que es relaciona a continuació, atès que efectivament el proveïdor relacionat ha prestat els serveis descrits en la factura emeses a l'Ajuntament d'Olèrdola, i com a titular del dret d'ús, ha de procedir al seu pagament.

N. d'entrada	Nom	Text Explicatiu	Import total	Programa	Econòmica	Descripció de la aplic.
F/2026/3	CONSEJO GENERAL SECRETARIOS, INTERVENTORES Y TRESOREROS ADMINISTRACION LOCAL - COSITAL	AOC:209503087 COSITALNETWORK enero 2026 a diciembre 2026. Suscriptor FHN (Funcionarios con Habilitación Nacional). Inter	120,00	920	22604	SERVEIS JURIDICS

Tercer: Aprovar l'autorització, disposició i reconeixement de la obligació de la relació O/2026/13, per import total de 120,00 € (cent vint euros)

Quart: Comunicar aquest acord al Departament de Tresoreria per la tramitació de l'Ordenació del pagament formal i material.

Jordi Álvarez Rovirosa
Alcalde

Olèrdola, a la data de la signatura electrònica.

AJUNTAMENT D'OLERDOLA
Aquest document és una còpia autèntica del document electrònic original.

AJUNTAMENT d'Olèrdola
Avinguda de Catalunya, 12. 08734 Olèrdola - Barcelona
T. 93 890 35 02 - NIF: P–0814400-H
www.olerdola.cat - olerdola@olerdola.cat

Núm. de Decret i Data:
2026DECR000130 20/02/2026

DECRET D'ALCALDIA

ÀMBIT DE TERRITORI I SOSTENIBILITAT. REGIDORIA D'URBANISME I PAISATGE URBÀ. EXPEDIENT X2026000254. LLICÈNCIA PER A L'OCUPACIÓ DE DOMINI PÚBLIC D'UN VEHICLE DE XURRERIA AMBULANT EL 21 DE FEBRER DE 2026. EMPLAÇAMENT: RAMBLA DE CATALUNYA, S/N. MOJA. OLÈRDOLA

Antecedents de fet

1. En data 30 de gener de 2026, amb registre d'entrada E2026000920, la Sra. [redacted], amb DNI [redacted] presenta instància genèrica sol·licitant autorització per a la instal·lació temporal d'una xurreria ambulant (XOCOXURROS) amb motiu de la celebració del Carnaval 2026, el dia 21 de febrer de 2026, a la Rambla de Catalunya, s/n, del nucli de Moja, d'acord amb la documentació incorporada a l'expedient.

2. El 16 de febrer de 2026, amb registre d'entrada E2026001310 la sol·licitant presenta declaració responsable (model proporcionat per l'Ajuntament), però el document presentat no ha estat signat electrònicament de forma adequada.

3. El 18 de febrer de 2026 i registre d'entrada E2026001338 la sol·licitant presenta declaració responsable (model proporcionat per l'Ajuntament), signat electrònicament.
   La persona interessada exposa que l'activitat s'ha desenvolupat en edicions anteriors del Carnaval en aquest municipi.
   L'activitat consisteix en la instal·lació d'un remolc destinat a l'elaboració i venda ambulant de xurros, porres, xocolata desfeta i altres productes complementaris, amb unes dimensions aproximades de 4,00 m x 2,30 m, matrícula R-4790-BCL, segons la documentació tècnica aportada.
   La sol·licitud no inclou ni descriu expressament la instal·lació de terrassa ni elements annexos complementaris a la parada principal.
   L'horari d'ocupació previst s'estableix a partir de les 17:00 h i fins a la finalització de l'activitat, amb el límit màxim de les 23:00 h del mateix dia.
   Juntament amb la sol·licitud s'ha aportat documentació acreditativa relativa a l'activitat, entre la qual consta:
   - Documentació acreditativa d'alta censal en activitats econòmiques.
   - Certificats acreditatius del compliment de les obligacions amb la Seguretat Social.
   - Certificats de formació en manipulació d'aliments i bones pràctiques en establiments alimentaris no sedentaris.
   - Certificat de recollida d'olis vegetals usats corresponent a l'exercici 2025.
   - Informe de revisió anual dels mitjans de protecció contra incendis vigent.
   - Certificat d'assegurança de responsabilitat civil en vigor .
   - Certificat d'instal·lació elèctrica de baixa tensió del remolc.
   - Certificat d'instal·lació individual de gas.
   - Resolució d'inscripció en el registre sanitari municipal d'activitats alimentàries del municipi d'origen
   - Declaració responsable (model proporcionat per l'Ajuntament)

AJUNTAMENT D'OLERDOLA
Aquest document és una còpia autèntica del document electrònic original.

AJUNTAMENT d'Olèrdola
Avinguda de Catalunya, 12. 08734 Olèrdola - Barcelona
T. 93 890 35 02 - NIF: P–0814400-H
www.olerdola.cat - olerdola@olerdola.cat

4. En data 19 de febrer de 2026 l'enginyer i l'arquitecta municipal, emeten informe tècnic conjunt, un cop analitzada la documentació que consta a l'expedient, mitjançant el qual es conclou i es proposa l'autorització de la instal·lació temporal de la xurreria ambulant a [redacted] amb DNI: [redacted] a la Rambla de Catalunya, s/n a Moja les següents dates i horaris, i sempre que es compleixin les següents mesures i condicions detallades:

Temps d'ocupació:	Febrer : 21 (1 dia) Dissabte
Franja horària d'ocupació:	A partir de les 19:00 h fins que finalitzi el carnestoltes com a màxim a les 23:00 h

a. L'emplaçament concret haurà d'ajustar-se a les indicacions dels Guàrdies Municipals.
b. L'activitat no haurà de generar molèsties als veïns més enllà de les pròpies d'aquest tipus d'activitat puntual, especialment per olors produïts per la cocció dels aliments.
c. L'horari autoritzat serà de les 17:00 h fins a la finalització de la rua, amb el límit màxim de les 23:00 h del mateix dia 21 de febrer de 2026.
d. L'autorització es limita exclusivament al remolc descrit (4,00 x 2,30 m – 9,20 m²). **No s'autoritza la instal·lació de terrassa, carpes annexes, taules, cadires ni cap altre element auxiliar que excedeixi la superfície estricta del remolc autoritzat.**
e. No es podrà fer ús de cap instal·lació municipal (electricitat, aigua, clavegueram, etc.) sense autorització expressa.
f. Els residus generats hauran de gestionar-se segons la normativa vigent, especialment els olis. Caldrà que disposi de certificat de recollida d'olis vegetals usats actualitzat.
g. Les instal·lacions tècniques de seguretat industrial, (electricitat, gasos combustibles i mitjans de protecció contra incendis), hauran de garantir el seu correcte estat de funcionament, sense comprometre la seguretat de persones i/o béns. Hauran d'estar revisades si s'escau per instal·lador autoritzat.
h. Disposar del certificat de revisió en vigència del/s extintor/s portàtils..
i. Caldrà disposar d'assegurança de responsabilitat civil vigent i ITV en vigor del vehicle remolcador, si escau.
j. Es disposarà d'una paperera al costat del vehicle que caldrà anar controlant per evitar el seu desbordament.
k. Els residus generats, especialment els olis, s'hauran de gestionar conforme a la normativa vigent, garantint la neteja de l'entorn en tot moment.
l. L'entorn quedarà en tot moment net de residus i/o deixalles relacionades amb l'activitat de venda, i especialment a la finalització de cada jornada.
m. La retolació i informació adreçada al públic haurà de complir la normativa de política lingüística vigent.
n. L'autorització té caràcter temporal, precari i revocable per raons d'interès públic, seguretat o organització de l'esdeveniment, sense dret a indemnització.
o. Complir les condicions que estableixin altres informes de l'Ajuntament d'Olèrdola.

AJUNTAMENT D'OLERDOLA
Aquest document és una còpia autèntica del document electrònic original.

AJUNTAMENT d'Olèrdola
Avinguda de Catalunya, 12. 08734 Olèrdola - Barcelona
T. 93 890 35 02 - NIF: P–0814400-H
www.olerdola.cat - olerdola@olerdola.cat

Fonaments de dret

1. El Reial Decret 1372/1986, de 13 de juny, pel que s'aprova el Reglament de Béns de les Entitats Locals regulen la utilització de béns de domini públic.

2. El Text refós del Pla d'ordenació urbanística municipal d'Olèrdola, verificat per la Comissió Territorial d'Urbanisme de Barcelona, en sessió de 20 de setembre de 2007, en compliment de l'acord d'aprovació definitiva de 14 de desembre de 2006, determina la qualificació urbanística dels terrenys.

3. En l'Ordenança Fiscal núm. 13 aquest ús privatiu sol·licitat està configurat com a fet imposable d'aquesta ordenança, i la seva quantificació es troba a l'article 6è.

4. Tal com assenyala la Llei 1/1998, de 7 de gener, de política lingüística, els establiments comercials han de retolar, com a mínim, en llengua catalana.

5. La Llei 39/2015, d'1 d'octubre, de procediment administratiu comú de les administracions públiques, estableix en el seu Art. 28.2, relatiu als documents aportats pels interessats en el procediment administratiu, que es interessats tenen dret a no aportar documents que ja es trobin en poder de l'administració actuant o hagin estat elaborats per qualsevol altra administració. L'administració podrà recavar els referits documents, excepte que l'interessat s'hi oposés.

6. Vist el que disposa l'art. 21 de la Llei 7/1985, de 2 d'abril, reguladora de bases de règim local, en relació a l'art. 53 del Decret Legislatiu 2/2003, de 28 d'abril, pel qual s'aprova el Text Refós de la Llei municipal i de règim local de Catalunya, sobre la competència de l'alcalde per acordar aquest acte.

7. L'Òrgan competent per a l'adopció d'aquest acord és la Junta de Govern Local, en virtut de la resolució d'Alcaldia 2025DECR000463, de 21 de juny de 2025, de constitució de la Junta de Govern Local, però per raons d'urgència, i tenint en compte que la competència originària la té l'Alcaldia, en virtut del que estableix l'art. 21.1.q de la Llei 7/1985, de 2 d'abril, reguladora de les bases de règim local i 53.1.r del Decret Legislatiu 2/2003, de 28 d'abril, pel qual s'aprova el Text Refós de la Llei Municipal i de règim local de Catalunya, es pot procedir a l'avocació de la competència d'acord amb el que preveu l'art. 10 de la Llei 40/2015, d'1 d'octubre, de règim jurídic del sector públic.

Per tot això, en ús de les atribucions que em confereix la legislació anteriorment esmentada

RESOLC:

Primer: Avocar a l'Alcaldia la competència delegada a la Junta de Govern Local per a l'adopció del present acord i atorgar a [redacted] amb DNI: [redacted] llicència d'ocupació de terrenys de domini públic amb la instal·lació temporal d'un vehicle de xurreria ambulant a la Rbla. de Catalunya, s/n a Moja**,** en l'horari següent:

Temps d'ocupació:	Febrer : 21 (1 dia) Dissabte

AJUNTAMENT D'OLERDOLA
Aquest document és una còpia autèntica del document electrònic original.

AJUNTAMENT d'Olèrdola
Avinguda de Catalunya, 12. 08734 Olèrdola - Barcelona
T. 93 890 35 02 - NIF: P–0814400-H
www.olerdola.cat - olerdola@olerdola.cat

Franja horària d'ocupació:	A partir de les 19:00h fins que finalitzi el carnestoltes com a màxim a les 23.00h

a. L'emplaçament concret haurà d'ajustar-se a les indicacions dels Guàrdies Municipals.
b. L'activitat no haurà de generar molèsties als veïns més enllà de les pròpies d'aquest tipus d'activitat puntual, especialment per olors produïts per la cocció dels aliments.
c. L'horari autoritzat serà de les 17:00 h fins a la finalització de la rua, amb el límit màxim de les 23:00 h del mateix dia 21 de febrer de 2026.
d. L'autorització es limita exclusivament al remolc descrit (4,00 x 2,30 m – 9,20 m²). **No s'autoritza la instal·lació de terrassa, carpes annexes, taules, cadires ni cap altre element auxiliar que excedeixi la superfície estricta del remolc autoritzat.**
e. No es podrà fer ús de cap instal·lació municipal (electricitat, aigua, clavegueram, etc.) sense autorització expressa.
f. Els residus generats hauran de gestionar-se segons la normativa vigent, especialment els olis. Caldrà que disposi de certificat de recollida d'olis vegetals usats actualitzat.
g. Les instal·lacions tècniques de seguretat industrial, (electricitat, gasos combustibles i mitjans de protecció contra incendis), hauran de garantir el seu correcte estat de funcionament, sense comprometre la seguretat de persones i/o béns. Hauran d'estar revisades si s'escau per instal·lador autoritzat.
h. Disposar del certificat de revisió en vigència del/s extintor/s portàtils..
i. Caldrà disposar d'assegurança de responsabilitat civil vigent i ITV en vigor del vehicle remolcador, si escau.
j. Es disposarà d'una paperera al costat del vehicle que caldrà anar controlant per evitar el seu desbordament.
k. Els residus generats, especialment els olis, s'hauran de gestionar conforme a la normativa vigent, garantint la neteja de l'entorn en tot moment.
l. L'entorn quedarà en tot moment net de residus i/o deixalles relacionades amb l'activitat de venda, i especialment a la finalització de cada jornada.
m. La retolació i informació adreçada al públic haurà de complir la normativa de política lingüística vigent.
n. L'autorització té caràcter temporal, precari i revocable per raons d'interès públic, seguretat o organització de l'esdeveniment, sense dret a indemnització.
o. Complir les condicions que estableixin altres informes de l'Ajuntament d'Olèrdola.

Segon: Liquidar la quantitat de **58,60 €** en concepte de taxa per llicència d'ocupació de terrenys amb camions o vehicles per a la venda d'entrepans, hamburgueses, xocolates, refrescos, begudes, massa fregida, gelats, dolços, tabac,.....

Concepte	Quota	dies	m^2 a ocupar	Taxa
Ordenança núm. 13				
Llicències per a l'ocupació de terrenys amb camions o vehicles per a la venda d'entrepans, hamburgueses, xocolates, refrescos, begudes, massa fregida, gelats, dolços, tabac, etc. (art. 6.6)	6,37 €/dia i m^2	1	9,2	58,60 €
TOTAL				**58,60 €**

AJUNTAMENT D'OLERDOLA
Aquest document és una còpia autèntica del document electrònic original.

[redacted]

AJUNTAMENT d'Olèrdola
Avinguda de Catalunya, 12. 08734 Olèrdola - Barcelona
T. 93 890 35 02 - NIF: P–0814400-H
www.olerdola.cat - olerdola@olerdola.cat

Tercer: Aprovar el reconeixement de drets per import de 58,60 € a càrrec de la partida 33500 del pressupost d'ingressos corresponents mitjançant operació 120250004749.

Quart: Notificar la present resolució als interessats, indicant que contra aquesta resolució, que posa fi a la via administrativa, es podrà interposar recurs contenciós administratiu davant el Jutjat Contenciós Administratiu de Barcelona, en el termini de dos mesos a comptar des del dia següent de la seva notificació.

Alternativament i de forma potestativa, es pot interposar recurs de reposició davant el mateix òrgan que l'ha dictat, en el termini d'un mes a comptar des del dia següent de la seva notificació.

Contra l'acord d'aprovació de la taxa, que no exhaureix la via administrativa, podeu interposar recurs de reposició, previ al contenciós-administratiu, davant l'Alcalde, en el termini d'un mes a comptar de l'endemà de la seva notificació."

FORMA DE PAGAMENT: De conformitat amb l'article 62 de la Llei 58/2003, de 17 de desembre, general tributària (LGT), el pagament en període voluntari de deutes tributaris resultants de liquidacions practicades per l'Administració s'ha de fer en els terminis següents:
a) Si la notificació de la liquidació es fa entre els dies 1 i 15 de cada mes, des de la data de recepció de la notificació fins al dia 20 del mes posterior o, si aquest no fos hàbil, fins a l'immediat hàbil següent.
b) Si la notificació de la liquidació es fa entre els dies 16 i últim de cada mes, des de la data de recepció de la notificació fins al dia cinc del segon mes posterior o, si aquest no fos hàbil, fins a l'immediat hàbil següent.

El pagament s'ha de fer efectiu mitjançant els següents mitjans:
a) L'ingrés a la Caixa de la Corporació (oficina d'hisenda municipal, Ajuntament) amb efectiu o xec bancari,
b) A qualsevol dels comptes següents:

* Banc Santander S.A
* Banc de Sabadell
* Caixabank, SA "la Caixa" [redacted]

Transcorregut el període de pagament voluntari indicat sense que la totalitat del deute hagi estat ingressat, s'apliquen els recàrrecs següents:
a) Executiu del 5% quan el deute es satisfaci abans que hagi estat notificada la provisió de constrenyiment,
b) Reduït del 10% si el deute es paga un cop notificada la provisió i dintre dels terminis de l'article 62.5 de la LGT,
c) Constrenyiment ordinari del 20% transcorregut els termini anteriors. Aquest recàrrec de constrenyiment ordinari és compatible amb els interessos de demora.

Jordi Álvarez Rovirosa
Alcalde

Olèrdola, a data de la signatura electrònica

AJUNTAMENT D'OLERDOLA
Aquest document és una còpia autèntica del document electrònic original.

AJUNTAMENT d'Olèrdola
Avinguda de Catalunya, 12. 08734 Olèrdola - Barcelona
T. 93 890 35 02 - NIF: P–0814400-H
www.olerdola.cat - olerdola@olerdola.cat

Núm. de Decret i Data:
2026DECR000129 19/02/2026

DECRET D'ALCALDIA

ÀREA DE SERVEIS GENERALS I RÈGIM INTERN. REGIDORIA DE RECURSOS HUMANS. EXPEDIENT: X2026000402. ASSUMPTE: FINALITZACIÓ DEL NOMENAMENT DE LA SRA. S.M.C.

Antecedents de fet

La Sra. [redacted], en data 8 de febrer de 2025, mitjançant decret d'alcaldia 2025DECR000081, va ser nomenada com a funcionària interina d'aquesta corporació per ocupar una plaça d'administrativa, grup C1, integrada en l'escala d'administració general, escala administrativa, vacant a la plantilla de personal funcionari de l'Ajuntament d'Olèrdola, fins a la provisió reglamentària de la plaça, prèvia superació del procés selectiu previ.

S'ha dut a terme el corresponent procés selectiu per a la cobertura definitiva de la plaça esmentada d'acord amb el Decret d'alcaldia 2025DECR000898, de 9 de desembre de 2025, i com a resultat de l'esmentat procés, segons consta en l'acta del dia 3 de febrer de 2026, s'ha proposat el nomenament de les dues persones que han obtingut major puntuació.

Per Decret d'alcaldia 2026DECR000104 de 13/02/2026, s'ha nomenat al Sr. M.L., funcionari de carrera de l' Ajuntament d'Olèrdola, per ocupar de forma definitiva una plaça Administrativa escala d'administració general, grup C1 inclosa en la oferta pública d'ocupació del 2023 publicada en el BOPB i DOGC de data 10 de febrer de 2023. La seva incorporació està prevista pel dilluns 23 de febrer de 2026.

Han desaparegut, per tant, les causes que van motivar el nomenament interí, en concret, la situació d'urgència i necessitat que justificava la seva designació provisional.

Fonaments de dret

L'art. 10 del Reial Decret Legislatiu 5/2015, de 30 d'octubre, pel que s'aprova el text refós de la Llei de l'Estatut bàsic de l'Empleat públic i la normativa de funció pública aplicable a aquesta administració.

L'art 7 del Decret 214/1990, de 30 de juliol, pel qual s'aprova el Reglament del personal al servei de les entitats locals.

La competència per a l'adopció d'aquesta resolució correspon a l'alcaldia, en aplicació dels articles 21 de la Llei 7/1985, de 2 d'abril, reguladora de les bases del règim local i 53 del Decret Legislatiu 2/2003, de 28 d'abril, pel qual s'aprova el Text refós de la Llei municipal i de règim local de Catalunya.

Per tot això, aquesta alcaldia, en ús de les atribucions que em confereix la legislació anteriorment esmentada,

HE RESOLT:

AJUNTAMENT D'OLERDOLA
Aquest document és una còpia autèntica del document electrònic original.

AJUNTAMENT d'Olèrdola
Avinguda de Catalunya, 12. 08734 Olèrdola - Barcelona
T. 93 890 35 02 - NIF: P–0814400-H
www.olerdola.cat - olerdola@olerdola.cat

Primer.- Finalitzar el nomenament interí de la Sra. [redacted] ***2294** amb efectes del dia 22 de febrer de 2026, per desaparició de la causa que el va motivar, motivada per la incorporació prevista el dia 23 de febrer de 2026, del funcionari de carrera resultant del procés selectiu corresponent. En la quitança es tindran en compte les vacances pendents així com la part proporcional de la paga extra meritada, si s'escau.

Segon.- Notificar aquest acord a la interessada, amb la indicació que contra aquesta resolució, que posa fi a la via administrativa, es podrà interposar recurs contenciós administratiu davant el Jutjat Contenciós Administratiu de Barcelona, en el termini de dos mesos a comptar des del dia següent de la seva notificació.
Alternativament i de forma potestativa, es pot interposar recurs de reposició davant el mateix òrgan que l'ha dictat, en el termini d'un mes a comptar des del dia següent de la seva notificació.

Jordi Álvarez Rovirosa
Alcalde

Olèrdola, a la data de la signatura electrònica.

AJUNTAMENT D'OLERDOLA
Aquest document és una còpia autèntica del document electrònic original.

C [redacted]
Or
Identificador document: ES_L01081000_2026_27132278
Data d'impressió: 28/09/2026 12:42:14
Pàgina 1 de 2

SIGNATURES
1.- JORDI ÁLVAREZ ROVIROSA (TCAT) (Alcalde), 19/02/2026 13:14
2.- AJUNTAMENT OLERDOLA. 2026DECR000128 19/02/2026

AJUNTAMENT d'Olèrdola
Avinguda de Catalunya, 12. 08734 Olèrdola - Barcelona
T. 93 890 35 02 - NIF: P–0814400-H
www.olerdola.cat - olerdola@olerdola.cat

Núm. de Decret i Data:
2026DECR000128 19/02/2026

DECRET D'ALCALDIA

ÀREA DE SERVEIS GENERALS I RÈGIM INTERN. REGIDORIA DE RECURSOS HUMANS. EXPEDIENT: X2026000398. ASSUMPTE: FINALITZACIÓ DEL NOMENAMENT DE LA SRA. S.D.M.

Antecedents de fet

La Sra. [redacted], en data 9 d'agost de 2024, mitjançant decret d'alcaldia 2024DECR000615, va ser nomenada com a funcionària interina d'aquesta corporació per ocupar una plaça d'administrativa, grup C1, integrada en l'escala d'administració general, escala administrativa, vacant a la plantilla de personal funcionari de l'Ajuntament d'Olèrdola, fins a la provisió reglamentària de la plaça, prèvia superació del procés selectiu previ.

S'ha dut a terme el corresponent procés selectiu per a la cobertura definitiva de la plaça esmentada d'acord amb el Decret d'alcaldia 2025DECR000898, de 9 de desembre de 2025, i que com a resultat de l'esmentat procés, segons consta en l'acta del dia 3 de febrer de 2026, s'ha proposat el nomenament de les dues persones que han obtingut major puntuació.

Per Decret d'alcaldia 2026DECR000103 de 13/02/2026, s'ha nomenat a la Sra. E.B.S., funcionària de carrera de l' Ajuntament d'Olèrdola, per ocupar de forma definitiva una plaça Administrativa escala d'administració general, grup C1 inclosa en la oferta pública d'ocupació del 2023 publicada en el BOPB i DOGC de data 10 de febrer de 2023. La seva incorporació està prevista pel dilluns 23 de febrer de 2026.

Han desaparegut, per tant, les causes que van motivar el nomenament interí, en concret, la situació d'urgència i necessitat que justificava la seva designació provisional.

Fonaments de dret

L'art. 10 del Reial Decret Legislatiu 5/2015, de 30 d'octubre, pel que s'aprova el text refós de la Llei de l'Estatut bàsic de l'Empleat públic i la normativa de funció pública aplicable a aquesta administració.

L'art 7 del Decret 214/1990, de 30 de juliol, pel qual s'aprova el Reglament del personal al servei de les entitats locals.

La competència per a l'adopció d'aquesta resolució correspon a l'alcaldia, en aplicació dels articles 21 de la Llei 7/1985, de 2 d'abril, reguladora de les bases del règim local i 53 del Decret Legislatiu 2/2003, de 28 d'abril, pel qual s'aprova el Text refós de la Llei municipal i de règim local de Catalunya.

Per tot això, aquesta alcaldia, en ús de les atribucions que em confereix la legislació anteriorment esmentada,

HE RESOLT:

AJUNTAMENT D'OLERDOLA
Aquest document és una còpia autèntica del document electrònic original.

AJUNTAMENT d'Olèrdola
Avinguda de Catalunya, 12. 08734 Olèrdola - Barcelona
T. 93 890 35 02 - NIF: P–0814400-H
www.olerdola.cat - olerdola@olerdola.cat

Primer.- Finalitzar el nomenament interí de la Sra. [redacted] ***7086** amb efectes del dia 22 de febrer de 2026, per desaparició de la causa que el va motivar, motivada per la incorporació prevista el dia 23 de febrer de 2026, de la funcionària de carrera resultant del procés selectiu corresponent. En la quitança es tindran en compte les vacances pendents així com la part proporcional de la paga extra, si s'escau.

Segon.- Notificar aquest acord a la interessada, amb la indicació que contra aquesta resolució, que posa fi a la via administrativa, es podrà interposar recurs contenciós administratiu davant el Jutjat Contenciós Administratiu de Barcelona, en el termini de dos mesos a comptar des del dia següent de la seva notificació.
Alternativament i de forma potestativa, es pot interposar recurs de reposició davant el mateix òrgan que l'ha dictat, en el termini d'un mes a comptar des del dia següent de la seva notificació.

Jordi Álvarez Rovirosa
Alcalde

Olèrdola, a la data de la signatura electrònica.

AJUNTAMENT D'OLERDOLA
Aquest document és una còpia autèntica del document electrònic original.

AJUNTAMENT d'Olèrdola
Avinguda de Catalunya, 12. 08734 Olèrdola - Barcelona
T. 93 890 35 02 - NIF: P–0814400-H
www.olerdola.cat - olerdola@olerdola.cat

Núm. de Decret i Data:
2026DECR000127 19/02/2026

DECRET D'ALCALDIA

ÀMBIT DE SERVEIS A LA CIUTADANIA. REGIDORIA DE SERVEIS SOCIALS. EXPEDIENT: X2026000229. ASSUMPTE: ALTA DEL SERVEI DE TELEASSISTÈNCIA DOMICILIÀRIA DE LA DIPUTACIÓ DE BARCELONA.

Antecedents de fet

1. En data 21 de gener de 2026 i número E2026000614 en el Registre General d'aquesta Corporació, el Sra. [redacted] amb DNI [redacted] presenta als Serveis Socials municipals una sol·licitud d'aparell de Teleassistència.

2. Els Serveis Socials municipals, un cop n'han valorat la situació, en data 11 de febrer de 2026 emeten informe favorable, proposant que sigui beneficiari del Servei de Teleassistència de la Diputació de Barcelona, ja que acompleix amb els requisits establerts a les corresponents bases reguladores.

Fonaments de dret

1. La Junta de Govern de la Diputació de Barcelona, en sessió celebrada l'11 de juny de 2020, aprova les Bases per a la gestió i desenvolupament del programa "Servei local de Teleassistència – anys 2021 - 2024", estableixen com a beneficiàries a "la població general i, especialment, a aquelles persones que poden necessitar suport per trobar-se en una situació de risc per raons d'edat, vulnerabilitat social, caigudes freqüents, situacions socials i/o de salut complexes, soledat, aïllament, manca d'autonomia funcional i/o situacions de discapacitat o dependència, entre d'altres motius de risc."

2. El Ple de l'Ajuntament d'Olèrdola, en sessió ordinària de 7 de novembre de 2017, va aprovar la derogació de l'Ordenança núm. 36 reguladora del preu públic per la prestació del servei d'atenció domiciliària, per la qual cosa aquest servei no està subjecte a copagament.

3. La competència per a l'adopció d'aquesta resolució correspon a l'alcaldia, en aplicació dels articles 21 de la Llei 7/1985, de 2 d'abril, reguladora de les bases del règim local i 53 del Decret Legislatiu 2/2003, de 28 d'abril, pel qual s'aprova el Text refós de la Llei municipal i de règim local de Catalunya.

Per tot això, aquesta alcaldia, en ús de les atribucions que em confereix la legislació anteriorment esmentada,

HE RESOLT:

Primer: Donar d'alta al Servei de Teleassistència domiciliària de la Diputació de Barcelona al Sr. [redacted] amb DNI [redacted] com a titular del servei.

Segon: Notificar el present acord a les persones interessades.

Tercer: Contra aquesta resolució, que posa fi a la via administrativa, es podrà interposar recurs contenciós administratiu davant el Jutjat Contenciós Administratiu de Barcelona, en el termini de dos mesos a comptar des del dia següent de la seva

AJUNTAMENT D'OLERDOLA
Aquest document és una còpia autèntica del document electrònic original.

AJUNTAMENT d'Olèrdola
Avinguda de Catalunya, 12. 08734 Olèrdola - Barcelona
T. 93 890 35 02 - NIF: P–0814400-H
www.olerdola.cat - olerdola@olerdola.cat

notificació. Alternativament i de forma potestativa, es pot interposar recurs de reposició davant el mateix òrgan que l'ha dictat, en el termini d'un mes a comptar des del dia següent de la seva notificació.

Olèrdola, a la data de la signatura electrònica

Jordi Álvarez Rovirosa
Alcalde

AJUNTAMENT D'OLERDOLA
Aquest document és una còpia autèntica del document electrònic original.

C [redacted]
Or
Identificador document: ES_L01081000_2026_27127856
Data d'impressió: 28/09/2026 12:42:16
Pàgina 1 de 2

SIGNATURES
1.- JORDI ÁLVAREZ ROVIROSA (TCAT) (Alcalde), 18/02/2026 14:31
2.- AJUNTAMENT OLERDOLA. 2026DECR000126 18/02/2026

AJUNTAMENT d'Olèrdola
Avinguda de Catalunya, 12. 08734 Olèrdola - Barcelona
T. 93 890 35 02 - NIF: P–0814400-H
www.olerdola.cat - olerdola@olerdola.cat

Núm. de Decret i Data:
2026DECR000126 18/02/2026

DECRET D'ALCALDIA

EXPEDIENT X2026000400

De conformitat amb les atribucions que confereixen l'article 21 de la Llei 7/1985, de 2 d'abril, reguladora de les bases de règim local, l'article 53 del decret legislatiu 2/2003, de 28 d'abril, pel qual s'aprova el text refós de la Llei municipal i de règim local de Catalunya.

L'article 41 del reglament d'organització, funcionament i règim jurídic de les entitats locals aprovat pel reial decret 2568/86, de 28 de novembre, pel qual correspon a l'Alcalde la convocatòria i presidència de la Junta de Govern Local.

L'article 47 del mateix Reglament (ROF), estableix que el Primer Tinent d'Alcalde substitueix l'Alcalde en casos d'absència, malaltia o impediment, assumint la totalitat de les seves funcions segons l'ordre de nomenament, incloent-hi la presidència de la Junta de Govern Local.

Vist que per causes justificades l'Alcalde no podrà assistir a la sessió de la Junta de Govern Local i, d'acord amb l'article 47 del ROF, correspon al Primer Tinent d'Alcalde, Sr. Jordi Pardo Serrano, assumir la presidència i direcció de la mateixa, **RESOLC:**

Primer.- CONVOCAR sessió ordinària de la **Junta de Govern Local** de l'Ajuntament d'Olèrdola, el proper **23 de febrer de 2026**, a les **19:30 hores,** a la Sala de Juntes per tractar els assumptes que s'indiquen a continuació: si per causa justificada no us fos possible d'assistir, comuniqueu-ho a aquesta Alcaldia amb l'antelació necessària.

ORDRE DEL DIA

1.- ÀMBIT DE SERVEIS GENERALS I RÈGIM INTERN

1.1.- ÀMBIT DE SERVEIS GENERALS I RÈGIM INTERN. EXPEDIENT X2026000336 I X2026000294. ASSUMPTE: APROVACIÓ DE L'ACTA DE LA JUNTA DE GOVERN LOCAL DE L'AJUNTAMENT D'OLÈRDOLA, CELEBRADA EN SESSIÓ ORDINÀRIA, EN DATA 9 DE FEBRER DE 2026.

1.2.- DONAR COMPTE DE LES RESOLUCIONS D'ALCALDIA DES DE LA DARRERA SESSIÓ ORDINÀRIA DE LA JUNTA DE GOVERN LOCAL: DES DEL 2026DECR000087 FINS EL 2026DECR000123.

1.3.- ÀMBIT DE SERVEIS GENERALS I RÈGIM INTERN. REGIDORIA D'HISENDA I SERVEIS GENERALS. EXPEDIENT X2025000867. ASSUMPTE: APROVACIÓ DEL COMPTE DE GESTIÓ I RECAPTACIÓ DE TRIBUTS I ALTRES INGRESSOS DE DRET PÚBLIC DE L'EXERCICI 2025.

1.4.- ÀMBIT DE SERVEIS GENERALS I RÈGIM INTERN. REGIDORIA D'HISENDA I SERVEIS GENERALS. EXPEDIENT X2026000193. ASSUMPTE: APROVACIÓ DEL COMPTE DE RECAPTACIÓ DE MULTES DE L'EXERCICI 2025.

1.5.- ÀMBIT DE SERVEIS GENERALS I RÈGIM INTERN. REGIDORIA D'HISENDA I SERVEIS GENERALS. EXPEDIENT X2026000358. ASSUMPTE: APROVACIÓ DE LES FASES O I ADO DE LES FACTURES RELACIONADES.

AJUNTAMENT D'OLERDOLA
Aquest document és una còpia autèntica del document electrònic original.

AJUNTAMENT d'Olèrdola
Avinguda de Catalunya, 12. 08734 Olèrdola - Barcelona
T. 93 890 35 02 - NIF: P–0814400-H
www.olerdola.cat - olerdola@olerdola.cat

2.- ÀMBIT DE SERVEIS A LA CIUTADANIA

2.1.- ÀMBIT DE SERVEIS A LA CIUTADANIA. REGIDORIA DE SALUT PÚBLICA. EXPEDIENT X2026000083 EN RELACIÓ X2022000591. APROVACIÓ DE LA SEGONA PRÒRROGA DEL CONTRACTE DEL SERVEI DE CONTROL INTEGRAT DE PLAGUES A LES INSTAL·LACIONS MUNICIPALS D'OLÈRDOLA (LOT 1).

2.2.- ÀMBIT DE SERVEIS A LA CIUTADANIA. REGIDORIA DE SALUT PÚBLICA. EXPEDIENT X2026000085 EN RELACIÓ X2022000591. APROVACIÓ DE LA SEGONA PRÒRROGA DEL CONTRACTE DEL SERVEI DE CONTROL INTEGRAT DE PLAGUES EN PROPIETATS PRIVADES RESULTANTS D'EXECUCIÓ FORÇOSA PER PART DE L'AJUNTAMENT D'OLÈRDOLA (LOT 2).

3.- ÀMBIT DE TERRITORI I SOSTENIBILITAT

3.1.- ÀMBIT DE TERRITORI I SOSTENIBILITAT. REGIDORIA D'URBANISME I PAISATGE URBÀ. EXPEDIENT X2025002699. ACCEPTACIÓ DE LA SUBVENCIÓ ATORGADA PER LA DIPUTACIÓ DE BARCELONA CONSISTENT EN UN RECURS ECONÒMIC PER A LA CONSERVACIO DE CAMINS I PUNTS AIGUA DEL PLA MUNICIPAL DE PREVENCIÓ D'INCENDIS FORESTALS (PPI), EN EL MARC DE LA CONVOCATÒRIA DEL CATÀLEG 2025 DEL PLA DE COOPERACIÓ XARXA DE GOVERNS LOCALS 2024-2027 (CODI 25/Y/390754).

Segon.- DETERMINAR que davant l'absència justificadament de l'Alcalde, prevista únicament per a la celebració de la sessió de la JGL del 23 de febrer de 2026, la presidirà el Primer Tinent d'Alcalde, Sr. Jordi Pardo Serrano d'acord amb l'article 47 del ROF, amb indicació que els actes derivats es dictaran com a "Alcalde accidental" o "P.D. (Art. 47 ROF)".

Tercer.- NOTIFICAR la present resolució als membres regidors de la Junta de Govern de la corporació i publicar aquesta resolució en el tauler d'edictes de l'Ajuntament. Donar-ne compte al Ple en la primera sessió que se celebri.

Olèrdola, a la data de la signatura electrònica

Jordi Álvarez Rovirosa
Alcalde

AJUNTAMENT D'OLERDOLA
Aquest document és una còpia autèntica del document electrònic original.

AJUNTAMENT d'Olèrdola
Avinguda de Catalunya, 12. 08734 Olèrdola - Barcelona
T. 93 890 35 02 - NIF: P–0814400-H
www.olerdola.cat - olerdola@olerdola.cat

Núm. de Decret i Data:
2026DECR000125 18/02/2026

DECRET D'ALCALDIA

ÀMBIT DE SERVEIS GENERALS I RÈGIM INTERN. REGIDORIA D'HISEDA I SERVEIS GENERALS. EXPEDIENT: X2024000655. ASSUMPTE: ACTUALITZACIO DE LA RELACIO DE VEHICLES DE LA FLOTA DE L'AJUNTAMENT.

Antecedents de fet

1. Per acord de la Junta de Govern de 8 d'abril de 2024 s'aprova l'adhesió de l'Ajuntament d'Olèrdola a l'acord marc de l'ACM del servei d'assegurances amb destinació a les entitats locals de Catalunya (exp. núm. 2023.01) i es contracta, entre d'altres, la pòlissa següent:

   - **Lot 2. Vehicles Terrestres**, a favor de la mercantil Fiatc Mutua de Seguros y Reaseguros, per un import de 10.870,88 euros, amb vigència des del 15/07/2024 al 15/07/2026, i amb possibilitat de prorrogar per períodes de dotze mesos addicionals, sempre i quan estigui vigent l'Acord marc de referència. L'import anual de la pòlissa és de 5.435,44€.

2. Mitjançant acord de la Junta de Govern Local de 9 de setembre de 2024 es va aprovar la modificació de la flota municipal consistent en:

   - La baixa del vehicle **OPEL VIVARO**, matrícula [redacted] amb número d'identificació W0LJ7BDBH6V625781.
   - L'alta del vehicle **NISSAN NV300, Motor 130 CV, Euro 6 D-Temp**, matrícula [redacted] amb número d'identificació VNVF4000972931894.

   Aquesta modificació deriva de la Resolució d'Alcaldia núm. 2024DECR000402, de 24 de maig, relativa a l'adhesió a l'Acord marc de subministrament de maquinària tècnica i elements de transport (exp. 2018.04) i va comportar un increment anual de la prima de **350,60 €**, situant l'import anual de la pòlissa en **5.786,04 €**.

   Actualment, la flota municipal assegurada està integrada per 15 vehicles d'acord amb la informació que consta a l'expedient.

3. Segons consta a l'expedient relacionat X2025002123 i d'acord amb l'acta dels vigilants municipals de 14 de juny de 2025, la nit del 13 al 14 de juny de 2025 es va produir el robatori del vehicle NISSAN NV300 (matrícula [redacted] de l'interior de la nau de la Brigada Municipal.

4. En data 16 de juny de 2025 es va presentar denúncia davant la Direcció General de la Policia (diligències núm. 583801/2025 AT USCALTPEN).

   El sinistre va ser comunicat al mediador de la pòlissa de vehicles terrestres, atès que el risc de robatori està cobert segons les condicions generals del contracte subscrit. A la data d'emissió del present informe, l'expedient X2025002123 es troba en tramitació.

5. Mitjançant Resolució d'Alcaldia núm. 2025DECR000936, de 28 de desembre de 2025, es va adjudicar el contracte de subministrament, en modalitat de compra, d'un vehicle tipus furgó destinat al servei de la Brigada Municipal a l'empresa

AJUNTAMENT D'OLERDOLA
Aquest document és una còpia autèntica del document electrònic original.

AJUNTAMENT d'Olèrdola
Avinguda de Catalunya, 12. 08734 Olèrdola - Barcelona
T. 93 890 35 02 - NIF: P–0814400-H
www.olerdola.cat - olerdola@olerdola.cat

AUTOMOCIÓ BADALONA CRC 3, SL (CIF B63286082), per import de 30.158,04 € (IVA inclòs), amb la finalitat de substituir el vehicle sostret.

Consta a l'expedient relacionat número X2025002438 la documentació del nou vehicle OPEL VIVARO FG XL, que es detalla a continuació:

- Fitxa tècnica del vehicle, matrícula [redacted] i núm. de bastidor del vehicle VXEVJYHV0SU338138.
- Autorització provisional de circulació expedit per la Direcció General de Trànsit.
- Pòlissa del vehicle amb l'asseguradora FIATC MUTUA D'ASSEGURANCES I REASSEGURANCES Núm. 20 - 7.530.098. del 20 de gener de 2026.

6. Les actuacions descrites comporten la modificació de la relació de vehicles assegurats en els termes següents:

- **Baixa de la flota de vehicles**

Tomador: Nombre del Cliente	Póliza: Número de Póliza	Aseguradora	Descripción de riesgo	Prima 2025
Ajuntament d'Olèrdola	20 - 7.312.108	Fiatc	8940MST- NISSAN PRIMASTAR	€778,10

- **Alta de la flota de vehicles**

Tomador: Nombre del Cliente	Póliza: Número de Póliza	Aseguradora	Descripción de riesgo	Prima 2026
Ajuntament d'Olèrdola	20 - 7.530.098	Fiatc	[redacted] – OPEL VIVARO Furgó XL Diesel 120cv Manual	778,10€

Aquesta modificació no comporta variació de la prima anual contractada, atès que l'assegurança del nou vehicle s'ha formalitzat en la modalitat de tot risc amb franquícia de 300 €, amb un cost equivalent al del vehicle substituït.

7. L'11 de febrer de 2026 la mediadora de les assegurances Ferrer & Ojeda presenta el pressupost a tots risc de la furgoneta nova, segons les concisions de l'acord marc al que esta adherit l'Ajuntament. La part proporcional del rebut fins a la data de renovació de la pòlissa és de 379,64€.

8. L'11 de febrer de 2026 la Tècnica d'Administració General emet informe favorable a la modificació de la relació de vehicles de l'Ajuntament.

9. El 13 de febrer de 2026, la Interventora emet informe de conformitat núm. 2026CINT000045.

Fonaments de dret

1. Article 26 de la LCSP els contractes de serveis d'assegurances tenen la consideració de contractes privats i es regeixen en quan als seus efectes i extinció pel dret privat.

AJUNTAMENT D'OLERDOLA
Aquest document és una còpia autèntica del document electrònic original.

AJUNTAMENT d'Olèrdola
Avinguda de Catalunya, 12. 08734 Olèrdola - Barcelona
T. 93 890 35 02 - NIF: P–0814400-H
www.olerdola.cat - olerdola@olerdola.cat

2. Articles 227 i ss. I disposició DA 3ª de la nova LCSP, en relació a la DA 5ª de la Llei LBRL respecte a la creació i règim de central de contractació i l'adhesió a aquestes.

3. La tècnica de l'acord marc és conforme a dret comunitari doncs els subjectes contractants han respectat les normes de licitació i adjudicació dels contractes i aquesta tècnica, per tant, resulta especialment indicada i operativa en l'àmbit de l'administració local amb escassos recursos econòmics. Ens trobem, per tant, davant una tècnica de racionalització de la contractació pública prevista a la llei i a la que s'adhereix l'entitat local.

4. La competència per a l'adopció d'aquesta resolució correspon a l'alcaldia, en aplicació dels articles 21 de la Llei 7/1985, de 2 d'abril, reguladora de les bases del règim local i 53 del Decret Legislatiu 2/2003, de 28 d'abril, pel qual s'aprova el Text refós de la Llei municipal i de règim local de Catalunya.

És per això que, en exercici de les facultats de delegació de competències de l'Alcalde als regidors, atribuïdes pel Decret d'Alcaldia 2025DECR000463, de 21 de juny de 2025, es PROPOSA l'adopció dels següents

ACORDS:

Primer: Modificar la relació de vehicles terrestres que integren la flota de l'Ajuntament, inclosa en el Lot 2. Vehicles terrestres, adjudicat a favor de la mercantil Fiatc Mutua de Seguros y Reaseguros, en el marc de l'Acord marc de l'ACM del servei d'assegurances amb destinació a les entitats locals de Catalunya (exp. núm. 2023.01), en els termes següents:

a) Donar de baixa de la relació de vehicles assegurats la furgoneta NISSAN NV300, motor 130 CV, Euro 6 D-Temps, amb matrícula [redacted] i número d'identificació del vehicle (VIN) VNVF4000972931894, pels motius exposats en els antecedents de fet del present expedient.

b) Donar d'alta en la relació de vehicles assegurats la furgoneta OPEL VIVARO FG XL, amb matrícula [redacted] i número d'identificació del vehicle (VIN) VXEVJYHV0SU338138.

Tercer: Incorporar aquesta modificació a l'inventari municipal de béns.

Quart: Aprovar els document comptables d'autorització i disposició de la despesa per import de 379,64€, núm. d'operació 220260000859 a càrrec de la partida 920 22400, del pressupost 2026.

Cinquè: Notificar al present acord a la mediadora Ferrer & Ojeda als efectes oportuns, indicant que contra aquesta resolució, que exhaureix la via administrativa, podeu interposar recurs contenciós administratiu davant dels jutjats contenciosos administratius de la província de Barcelona, en el termini de dos mesos a comptar de l'endemà de la recepció d'aquesta notificació.

Igualment les persones interessades poden presentar un recurs potestatiu de reposició, previ al contenciós administratiu, davant l'Alcalde en el termini d'un mes a comptar de l'endemà de la present notificació.

AJUNTAMENT D'OLERDOLA
Aquest document és una còpia autèntica del document electrònic original.

[redacted]

AJUNTAMENT d'Olèrdola
Avinguda de Catalunya, 12. 08734 Olèrdola - Barcelona
T. 93 890 35 02 - NIF: P–0814400-H
www.olerdola.cat - olerdola@olerdola.cat

Jordi Álvarez Rovirosa
Alcalde

Olèrdola, a la data de la signatura electrònica

AJUNTAMENT D'OLERDOLA
Aquest document és una còpia autèntica del document electrònic original.

C [redacted]
Or
Identificador document: ES_L01081000_2026_27121047
Data d'impressió: 28/09/2026 12:42:17
Pàgina 1 de 2

SIGNATURES
1.- JORDI ÁLVAREZ ROVIROSA (TCAT) (Alcalde), 18/02/2026 12:47
2.- AJUNTAMENT OLERDOLA. 2026DECR000124 18/02/2026

AJUNTAMENT d'Olèrdola
Avinguda de Catalunya, 12. 08734 Olèrdola - Barcelona
T. 93 890 35 02 - NIF: P–0814400-H
www.olerdola.cat - olerdola@olerdola.cat

Núm. de Decret i Data:
2026DECR000124 18/02/2026

DECRET D'ALCALDIA

ÀMBIT DE SERVEIS GENERALS I RÈGIM INTERN. REGIDORIA DE HISENDA I SERVEIS GENERALS. CESSIÓ DELS DRETS DE COBRAMENT DEL CONTRACTE DERIVAT DE L'ADHESIÓ A L'ACORD MARC DE SUBMINISTRAMENT DE PARCS INFANTILS I MOBILIARI PER A ESPAIS PÚBLICS AMB DESTINACIÓ A LES ENTITATS LOCALS DE CATALUNYA. EXPEDIENT X2026000349.

Antecedents de fet

1.- En data 5 de novembre de 2025, per Decret d'Alcaldia 2025DECR000796, es va aprovar l'adhesió de l'Ajuntament d'Olèrdola, amb NIF P0814400H, a l'Acord marc de subministrament de parcs infantils i mobiliari per a espais públics amb destinació a les entitats locals de Catalunya. Tot seguit, es produeix l'adjudicació per import de 29.257,80 euros en favor de Crous Expert S.L.

2.- En data 10 de febrer del 2026, mitjançant registre d'entrada número E2026001158, el senyor [redacted], amb DNI [redacted] en nom i representació de BORROX FINANCE S.L comunica, a aquest Ajuntament, el contracte de cessió dels drets de cobrament de la societat CROUS EXPERT S.L a favor de de BORROX FINANCE S.L., per import de DISSET MIL NOU-CENTS SEIXANTA-VUIT AMB CINQUANTA euros (17.968,50 €).

El citat contracte privat de cessió dels drets de cobrament està signat pel senyor [redacted] en nom i representació de la societat a CROUS EXPERT S.L. (cedent), i el senyor [redacted] en nom i representació de la societat BORROX FINANCE S.L. (cessionària).

3.- En data 10 de febrer del 2026, mitjançant registre d'entrada número E2026001173 s'amplia la documentació aportada i necessària per fer efectiva la present cessió de crèdits.

4.- En els registres d'entrada, consta fotocòpia de l'escriptura número 477 de protocol de data 8 març de 2021 de cessament d'administradors solidaris, canvi de la forma d'organitzar l'administració de la societat, nomenament d'administrador (al senyor [redacted]), amb inscripció al Registre Mercantil de Barcelona amb assentament 215 del diari 1349.

5.- D'acord amb el Certificat d'inscripció en el registre oficial de licitadors i empreses classificades del sector públic emès en data 6 de febrer del 2026, consta el senyor [redacted] com administrador únic de la societat CROUS EXPERT S.L, amb validesa indefinida.

6.- D'acord amb el poder consignat a l'escriptura pública de data 21 de desembre de 2021, amb número de protocol 6.344, al senyor [redacted], en qualitat d'administrador, indica que pot representar a la societat BORROX FINANCE S.L amb els límits i condicions establerts a la citada escriptura sempre i quan no s'hagin produït alteracions a les seves facultats.

7.- Consta l'informe favorable número 6/2026, de 17 de febrer de 2026, de la Tresoreria municipal.

AJUNTAMENT D'OLERDOLA
Aquest document és una còpia autèntica del document electrònic original.

AJUNTAMENT d'Olèrdola
Avinguda de Catalunya, 12. 08734 Olèrdola - Barcelona
T. 93 890 35 02 - NIF: P–0814400-H
www.olerdola.cat - olerdola@olerdola.cat

Fonaments de dret

1.- Els contractistes poden cedir el seu dret de cobrament davant l'Ajuntament de conformitat amb el que estableix l'article 200 de la llei 9/2017, de 8 de novembre, de Contractes del Sector Públic (LCSP), per la qual es traslladen a l'ordenament jurídic espanyol les Directives del Parlament Europeu i del Consell 2014/23/UE, de 26 de febrer de 2014, el qual diu literalment:

"Article 200. Transmissió dels drets de cobrament.

1. Els contractistes que tinguin dret de cobrament davant de l'Administració, el poden cedir conforme a dret.
2. Perquè la cessió del dret de cobrament sigui efectiva davant de l'Administració, és requisit imprescindible la notificació fefaent a aquesta de l'acord de cessió.
3. L'eficàcia de les segones i successives cessions dels drets de cobrament cedits pel contractista queda condicionada al compliment del que disposa el número anterior.
4. Una vegada l'Administració tingui coneixement de l'acord de cessió, el manament de pagament ha de ser expedit a favor del cessionari. Abans que la cessió es posi en coneixement de l'Administració, els manaments de pagament a nom del contractista o del cedent tenen efectes alliberadors.
5. Les cessions anteriors al naixement de la relació jurídica de la qual deriva el dret de cobrament no produeixen efectes davant de l'Administració. En tot cas, l'Administració pot oposar davant del cessionari totes les excepcions causals derivades de la relació contractual".

L'article 21 de la Llei 7/1985, de 2 d'abril, reguladora de bases de règim local, en relació a l'art. 53 del Decret Legislatiu 2/2003, de 28 d'abril, pel qual s'aprova el Text Refós de la Llei municipal i de règim local de Catalunya, estableix la competència de l'alcalde per acordar aquest acte.

Per tot això, en ús de les atribucions que em confereix la legislació anteriorment esmentada,

HE RESOLT

Primer.- Deixar constància de la pressa de raó en comptabilitat de la cessió del crèdit de les obligacions reconegudes derivades de l'adhesió a l'Acord marc de subministrament de parcs infantils i mobiliari per a espais públics amb destinació a les entitats locals de Catalunya, de la societat CROUS EXPERT SL. (NIF B67152173) en favor de BORROX FINANCE SL. (NIF B87774931), corresponent el dret de cobrament de la factura per import de 17.968,50 € (disset mil nou-cents seixanta-vuit amb cinquanta euros).

Segon.- Notificar la present resolució a CROUS EXPERT SL. i a BORROX FINANCE SL.

Tercer.- Comunicar l'acord al Departament d'Intervenció.

Jordi Álvarez Rovirosa,
Alcalde

Olèrdola, a la data de la signatura electrònica

AJUNTAMENT D'OLERDOLA
Aquest document és una còpia autèntica del document electrònic original.

AJUNTAMENT d'Olèrdola
Avinguda de Catalunya, 12. 08734 Olèrdola - Barcelona
T. 93 890 35 02 - NIF: P–0814400-H
www.olerdola.cat - olerdola@olerdola.cat

Núm. de Decret i Data:
2026DECR000123 18/02/2026

DECRET D'ALCALDIA

ÀMBIT DE SERVEIS GENERALS I RÈGIM INTERN. REGIDORIA D'HISENDA I SERVEIS GENERALS. EXPEDIENT X2026000322. APROVACIÓ DE LES FASES ADO DE LES FACTURES RELACIONADES.

ANTECEDENTS

1.- En l'expedient de reconeixement d'obligacions de factures que corresponen a despeses de l'any 2026 per a les quals l'òrgan interventor ha informat que s'ha incorregut en un supòsit d'omissió de la funció interventora d'acord amb el següent detall:

N. d'entrada	Nom	Text Explicatiu	Import total	Programa	Econòmica	Descripció de la aplic.
F/2026/51	VILAFRANCA SERVICE CARS SL	AOC:209730463 COMANDA 2732 / 450UC ESCOBILLA 450MM / GIROFARO LED 12/24V C/IMAN / TRATAMIENTO AD BLUE UREA 250ML / ADBLU	97,03	1532	21400	REPARACIO I MANTENIMENT VEHICLES - BRIGADA MUNICIPAL
F/2026/69	PNEUMATICS FERRET GRIMAU SL.	AOC:209741977 ALBARA TU26/65 DE 07/01/2026 / REPARAR COBERTA CAMIONETA P / EQUILIBRAR COBERTA CAMIONETA / COMANDA: 264	36,30	1532	21400	REPARACIO I MANTENIMENT VEHICLES - BRIGADA MUNICIPAL
F/2026/81	SERRALLERIA CARBO SL.	AOC:209808788 Fer forat al bombí de la seva propietat, pany de la porta d'entrada a l'Oficina	56,27	920	21200	MANTENIMENT I CONSERVACIO INSTAL·LACIONS AJUNTAMENT
F/2026/169	VILAFRANCA SERVICE CARS SL	AOC:210014466 REFLEX ROJO ADH / N° VALE 2648	5,37	1532	22111	MATERIAL BRIGADA MUNICIPAL
			194,97			
F/2026/176	Q8 ENERGY RED SLU	AOC:210048119 GN95 (Matrícula:2332LYJ) / GN95 (Matrícula:2332LYJ) / GN95 / GN95 (Matrícula:2332LYJ) / GASOLEO A	1.005,78	920	22103	COMBUSTIBLES I CARBURANTS
F/2026/183	CORPORACION ALIMENTARIA GUISSONA, S.A.	AOC:210083449 GASOIL A -G058- 4 (13:34) (Sub=12)&498421534964&Matricula : 8500-BGZ&Ref.21197*0012488*G058 Venta de carbu	169,84	920	22103	COMBUSTIBLES I CARBURANTS
			1.175,62			
		TOTAL:	**1.370,59**			

2.- Examinat els informes justificatius de les prestacions realitzades emesos pels responsables dels expedients i l'informe d'Intervenció núm. 2026CINT000048 d'omissió de fiscalització a l'expedient d'aprovació de factures.

FONAMENTS DE DRET

AJUNTAMENT D'OLERDOLA
Aquest document és una còpia autèntica del document electrònic original.

AJUNTAMENT d'Olèrdola
Avinguda de Catalunya, 12. 08734 Olèrdola - Barcelona
T. 93 890 35 02 - NIF: P–0814400-H
www.olerdola.cat - olerdola@olerdola.cat

- Reial decret legislatiu 2/2004, de 5 de març, pel que s'aprova el text refós de la Llei reguladora de les hisendes locals (TRLRHL).
- Reial decret 424/2017, de 28 d'abril, pel qual es regula el règim jurídic del control intern a les entitats del sector públic local (RCIL).
- Llei 19/2013, de 9 de desembre, de transparència, accés a la informació pública i bon govern.
- Acord de Ple de l'Ajuntament de Olèrdola de data 30 novembre de 2021 pel qual s'aprova el Règim de fiscalització i intervenció limitada prèvia de requisits bàsics i aprovació de la fiscalització de drets i ingressos mitjançant presa de raó i control financer.

Per tot l'exposat, l'Alcaldia fent ús de les atribucions que m'atorga la legislació vigent, **RESOLC:**

Primer: Aprovar la convalidació de l'omissió de fiscalització declarada per l'informe d'Intervenció 2026CINT000048.

Segon: Aprovar l'autorització, disposició i reconeixement de l'obligació de les factures de l'exercici 2026, número d'operació comptable de la 220260000869 a la 220260000874, atès que efectivament els proveïdors relacionats han prestat els serveis descrits en les factures emeses a l'Ajuntament d'Olèrdola, i com a titular del dret d'ús, ha de procedir al seu pagament. Relació comptable O/2026/7, per import líquid resultant de 1.370,59 €.

Tercer: Donar trasllat del present acord al Departament de Tresoreria de l'Ajuntament d'Olèrdola per tal que procedeixi a l'ordenació de pagament.

Jordi Álvarez Rovirosa
Alcalde

Olèrdola, a la data de la signatura electrònica.

AJUNTAMENT D'OLERDOLA
Aquest document és una còpia autèntica del document electrònic original.

AJUNTAMENT d'Olèrdola
Avinguda de Catalunya, 12. 08734 Olèrdola - Barcelona
T. 93 890 35 02 - NIF: P–0814400-H
www.olerdola.cat - olerdola@olerdola.cat

Núm. de Decret i Data:
2026DECR000122 18/02/2026

DECRET D'ALCALDIA

ÀMBIT DE TERRITORI I SOSTENIBILITAT. REGIDORIA D'URBANISME I PAISATGE URBÀ. EXPEDIENT X2026000162. ASSUMPTE: APROVACIÓ DE RETENCIO DE CREDIT (RC) PER A UN PAGAMENT MENOR

Antecedents de fet

1. Les bases d'Execució del Pressupost per al 2026, regulen la possibilitat de què s'autoritzin pagaments menors, d'acord amb el règim regulat en l'article 4 del Decret llei 3/2025.

2. En data 9 de febrer de 2026, el coordinador d'instal·lacions proposa l'aprovació d'un RC, per un import total de 3.000,00 €, amb càrrec a l'aplicació pressupostària 1532-21400 per a les despeses de manteniment i reparació dels vehicles de la brigada municipal.

3. S'expedeix la retenció de crèdit amb referència núm.: 22026000462, amb càrrec a l'aplicació pressupostària 1532-21400 del pressupost de despeses per a 2026.

4. Dades de la persona habilitada per gestionar les despeses

Nom i cognoms del responsable	**Christian Alexandre Villanueva Salazar**
Càrrec	**Coordinador d'instal·lacions**

Fonaments de fet

- Decret llei 3/2025, de 4 de març, pel qual s'adopten mesures urgents en matèria de contractació pública
- Informe 21/2025, de 15 d'octubre, de la Junta Consultiva de Contractació Pública de Catalunya (Comissió Permanent), sobre els pagaments menors per cobrir necessitats de caràcter recurrent o periòdic i la prohibició de fraccionament indegut de l'objecte dels contractes
- Base d'execució 28.bis del pressupost Municipal.
- Articles 24 a 27 de Reial Decret 424/2017, de 28 d'abril, pel qual es regula el règim jurídic del control intern en les entitats del Sector Públic Local.

D'acord amb el que disposa l'art. 21 de la Llei 7/1985, de 2 d'abril, reguladora de bases de règim local, en relació a l'art. 53 del Decret Legislatiu 2/2003, de 28 d'abril, pel qual s'aprova el Text Refós de la Llei municipal i de règim local de Catalunya, sobre la competència de l'alcalde per acordar aquest acte.

AJUNTAMENT D'OLERDOLA
Aquest document és una còpia autèntica del document electrònic original.

AJUNTAMENT d'Olèrdola
Avinguda de Catalunya, 12. 08734 Olèrdola - Barcelona
T. 93 890 35 02 - NIF: P–0814400-H
www.olerdola.cat - olerdola@olerdola.cat

Per tot això, aquesta Regidoria, en ús de les atribucions que em confereix la legislació anteriorment esmentada,

ACORD:

Primer.- Aprovar l'expedient de pagament menor amb document comptable (RC) número 220260000820 amb càrrec a l'aplicació pressupostària 1532-21400 Reparació i Manteniment Vehicles – Brigada Municipal.

Segon.- Autoritzar que s'imputin al RC indicada en el punt anterior les despeses en concepte manteniment i reparació vehicles brigada municipal.

Tercer.- Autoritzar al Sr. Christian Alexandre Villanueva Salazar com a persona responsable per gestionar les despeses imputables a la RC aprovada.

Quart.- Establir que una vegada esgotat el saldo del RC o en qualsevol cas, arribat el dia 31 de desembre de l'any en curs, caldrà aprovar el compte justificatiu de totes les despeses imputades al RC.

Cinquè-. Comunicar la present resolució a l'habilitat i al Departament d'Intervenció per al seu coneixement.

Jordi Álvarez Rovirosa
Alcalde

Olèrdola, a data de la signatura electrònica

AJUNTAMENT D'OLERDOLA
Aquest document és una còpia autèntica del document electrònic original.

AJUNTAMENT d'Olèrdola
Avinguda de Catalunya, 12. 08734 Olèrdola - Barcelona
T. 93 890 35 02 - NIF: P–0814400-H
www.olerdola.cat - olerdola@olerdola.cat

Núm. de Decret i Data:
2026DECR000121 18/02/2026

DECRET D'ALCALDIA

ÀREA DE SERVEIS GENERALS I RÈGIM INTERN. REGIDORIA D'IGUALTAT. EXPEDIENT X2026000327. ASSUMPTE: APROVACIÓ DE RETENCIO DE CREDIT (RC) PER A UN PAGAMENT MENOR

Antecedents de fet

1. Les bases d'Execució del Pressupost per al 2026, regulen la possibilitat de què s'autoritzin pagaments menors, d'acord amb el règim regulat en l'article 4 del Decret llei 3/2025.

2. En data 10 de febrer de 2026, la tècnica de cultura proposa l'aprovació d'un RC, per un import total de 2.000,00 €, amb càrrec a l'aplicació pressupostària 231-22699 per a despeses derivades de la gestió de l'acte de presentació del projecte "El bosc de la vida"

3. S'expedeix la retenció de crèdit amb referència núm.: 22026000473, amb càrrec a l'aplicació pressupostària 231-22699 Despeses Diverses Igualtat i Feminisme del pressupost de despeses per a 2026.

4. Dades de la persona habilitada per gestionar les despeses

Nom i cognoms del responsable	**Míriam Mulinari Parés**
Càrrec	**Tècnica de cultura**

Fonaments de fet

- Decret llei 3/2025, de 4 de març, pel qual s'adopten mesures urgents en matèria de contractació pública
- Informe 21/2025, de 15 d'octubre, de la Junta Consultiva de Contractació Pública de Catalunya (Comissió Permanent), sobre els pagaments menors per cobrir necessitats de caràcter recurrent o periòdic i la prohibició de fraccionament indegut de l'objecte dels contractes
- Base d'execució 28.bis del pressupost Municipal.
- Articles 24 a 27 de Reial Decret 424/2017, de 28 d'abril, pel qual es regula el règim jurídic del control intern en les entitats del Sector Públic Local.

D'acord amb el que disposa l'art. 21 de la Llei 7/1985, de 2 d'abril, reguladora de bases de règim local, en relació a l'art. 53 del Decret Legislatiu 2/2003, de 28 d'abril,

AJUNTAMENT D'OLERDOLA
Aquest document és una còpia autèntica del document electrònic original.

AJUNTAMENT d'Olèrdola
Avinguda de Catalunya, 12. 08734 Olèrdola - Barcelona
T. 93 890 35 02 - NIF: P–0814400-H
www.olerdola.cat - olerdola@olerdola.cat

pel qual s'aprova el Text Refós de la Llei municipal i de règim local de Catalunya, sobre la competència de l'alcalde per acordar aquest acte.

Per tot això, aquesta Regidoria, en ús de les atribucions que em confereix la legislació anteriorment esmentada,

ACORD:

Primer.- Aprovar l'expedient de pagament menor amb document comptable (RC) número 220260000858 amb càrrec a l'aplicació pressupostària 231-22699 Despeses Diverses Igualtat i Feminisme.

Segon.- Autoritzar que s'imputin al RC indicada en el punt anterior les despeses en concepte derivades de la gestió de l'acte de presentació del projecte "El bosc de la vida"

Tercer.- Autoritzar la Sra. Míriam Mulinari Parés com a persona responsable per gestionar les despeses imputables a la RC aprovada.

Quart.- Establir que una vegada esgotat el saldo del RC o en qualsevol cas, arribat el dia 31 de desembre de l'any en curs, caldrà aprovar el compte justificatiu de totes les despeses imputades al RC.

Cinquè-. Comunicar la present resolució a l'habilitat i al Departament d'Intervenció per al seu coneixement.

Jordi Álvarez Rovirosa
Alcalde

Olèrdola, a data de la signatura electrònica

AJUNTAMENT D'OLERDOLA
Aquest document és una còpia autèntica del document electrònic original.

AJUNTAMENT d'Olèrdola
Avinguda de Catalunya, 12. 08734 Olèrdola - Barcelona
T. 93 890 35 02 - NIF: P–0814400-H
www.olerdola.cat - olerdola@olerdola.cat

Núm. de Decret i Data:
2026DECR000120 18/02/2026

DECRET D'ALCALDIA

ÀMBIT DE TERRITORI I SOSTENIBILITAT. REGIDORIA DE VIA PÚBLICA. EXPEDIENT: X2026000284. ASSUMPTE: LICITACIÓ DEL CONTRACTE D'OBRES DE REHABILITACIÓ DELS DIPÒSITS D'AIGUA POTABLE DE CAN TRABAL AL TERME MUNICIPAL D'OLÈRDOLA, MITJANÇANT PROCEDIMENT OBERT SIMPLIFICAT.

Antecedents de fet

1. Els dipòsits municipals de Can Trabal presenten un estat de conservació deficient, derivat tant d'actuacions vandàliques que han afectat especialment la coberta, com de deficiències constructives de l'execució original, entre les quals destaca la manca d'impermeabilització adequada de l'interior dels dipòsits i la inexistència de determinats elements de seguretat.

Així mateix, la instal·lació no disposa de tancament perimetral, fet que compromet la seguretat de la infraestructura i pot afectar el compliment de la normativa sanitària vigent aplicable als sistemes d'abastament d'aigua de consum humà, especialment el Reial decret 3/2023, de 10 de gener, pel qual s'estableixen els criteris tècnic-sanitaris de la qualitat de l'aigua de consum, el seu control i subministrament.

2. En aquest context, l'Ajuntament d'Olèrdola, en el marc de la millora progressiva de les infraestructures municipals vinculades al servei d'abastament d'aigua potable, considera necessari executar les actuacions següents:

- Rehabilitació estructural dels dos dipòsits.
- Rehabilitació estructural de la caseta de connexió i equips.
- Instal·lació de tancament perimetral amb control d'accés.

3. Aquestes actuacions es duen a terme en exercici de la competència municipal prevista a l'article 25.2.c) de la Llei 7/1985, de 2 d'abril, reguladora de les bases del règim local, relativa a l'abastament domiciliari d'aigua potable.

4. Les obres objecte de licitació es realitzaran sobre els dipòsits d'aigua potable de titularitat municipal, ubicats a la urbanització Can Trabal, els quals consten inscrits a l'Inventari municipal amb el número 432, incorporant-se al patrimoni de l'Ajuntament per cessió urbanística obligatòria, formalitzada mitjançant escriptura pública de data 11 de novembre de 2002.

5. L'actuació projectada resulta imprescindible per garantir la continuïtat i seguretat d'un servei públic essencial com és l'abastament d'aigua potable, evitant riscos estructurals, sanitaris i de seguretat per a la població.

6. L'Ajuntament d'Olèrdola no disposa dels mitjans personals ni materials suficients per tal de dur a terme les actuacions objecte de contractació, i per tant, és necessari contractar externament l'obra per a dur-les a terme.

7. El projecte executiu de les obres de rehabilitació dels dipòsits d'aigua potable del nucli de Can Trabal del municipi d'Olèrdola, ha estat redactat pel cap d'explotació del

AJUNTAMENT D'OLERDOLA
Aquest document és una còpia autèntica del document electrònic original.

AJUNTAMENT d'Olèrdola
Avinguda de Catalunya, 12. 08734 Olèrdola - Barcelona
T. 93 890 35 02 - NIF: P–0814400-H
www.olerdola.cat - olerdola@olerdola.cat

servei d'aigua d'Olèrdola de GIACSA, Sr. Pau Ortínez Martí, i aprovat definitivament per l'Ajuntament d'Olèrdola el 5 de desembre de 2025.

8. En data 11 de febrer de 2026, el Tècnic de GIACSA emet informe sobre la necessitat de procedir a la contractació de les obres de rehabilitació dels dipòsits de Can Trabal, d'acord amb el projecte redactat pel cap d'explotació del servei d'aigua d'Olèrdola de GIACSA, subscrit el 10 de gener de 2025, i aprovat definitivament per l'Ajuntament d'Olèrdola.

9. En data 16 de febrer de 2026, s'emet informe de secretaria núm. 013/2026, favorable a la tramitació d'aquest expedient de licitació d'obres de rehabilitació dels dipòsits d'aigua potable de Can Trabal, promoguda per l'Ajuntament, mitjançant procediment obert simplificat, tramitació ordinària.

10. En data 17 de febrer de 2026, Intervenció emet informe de fiscalització limitada prèvia núm. 2026CINT000047, de conformitat amb l'expedient de referencia.

Fonaments de dret

1. Els articles 13 i 231 a 246 de la Llei 9/2017, de 8 de novembre, de Contractes del Sector Públic, regulen el contracte d'obres.

2. El present contracte s'adjudicarà pel procediment obert simplificat, segons el previst per l'article 159 de l'esmentada Llei, ja que el seu valor estimat és inferior a 2 milions d'euros en tractar-se d'obres.

3. El termini general de presentació de proposicions, en cas d'obres, no podrà ser inferior a 20 dies naturals a comptar des de l'endemà de la publicació de l'anunci de licitació en el perfil de contractant.

4. La competència per a l'adopció d'aquest acord és de la Junta de Govern Local, en virtut de les delegacions acordades per aquest Ajuntament, per resolució de l'Alcaldia 2025DECR000465, de data 21 de juny de 2025, publicat al BOP de 14 de juliol de 2025, però per raons d'urgència, i tenint en compte que la competència originària la té l'alcalde, en virtut del que estableix l'art. 21 de la Llei 7/1985, de 2 d'abril, reguladora de les bases de règim local i 53 del Decret Legislatiu 2/2003, de 28 d'abril, pel qual s'aprova el Text Refós de la Llei Municipal i de règim local de Catalunya, es pot procedir a l'avocació de la competència d'acord amb el que preveu l'art. 10 de la Llei 40/2015, d'1 d'octubre, de règim jurídic del sector públic.

Per tot això, aquesta alcaldia, en ús de les atribucions que em confereix la legislació anteriorment esmentada,

HE RESOLT:

Primer: Avocar a l'alcalde la competència delegada a la Junta de Govern Local per a l'adopció del present acord.

Segon: Aprovar l'expedient de contractació de conformitat amb Llei 9/2017, de 8 de novembre, de Contractes del Sector Públic, i obertura del procediment d'adjudicació mitjançant procediment obert simplificat, i el plec de clàusules administratives

AJUNTAMENT D'OLERDOLA
Aquest document és una còpia autèntica del document electrònic original.

AJUNTAMENT d'Olèrdola
Avinguda de Catalunya, 12. 08734 Olèrdola - Barcelona
T. 93 890 35 02 - NIF: P-0814400-H
www.olerdola.cat - olerdola@olerdola.cat

particulars, el qual s'adjunta com a Annex I de la present proposta, per la contractació de les obres de rehabilitació dels dipòsits de Can Trabal, d'acord amb el projecte redactat pel cap d'explotació del servei d'aigua d'Olèrdola de GIACSA, i aprovat definitivament per l'Ajuntament d'Olèrdola el 5 de desembre de 2025.

Tercer: Convocar licitació pel procediment obert simplificat d'acord amb l'article 159 de la Llei 9/2017, de 8 de novembre, de Contractes del Sector Públic, amb un pressupost base de licitació de 116.572,06€ (IVA exclòs), que en aplicar el 21% d'IVA, es fixa en la quantitat de 141.052,19€.

A banda d'aquesta quantia, s'haurà de tenir en compte un 10% per possibles modificacions (14.105,22€)

Quart: Aprovar l'autorització de la despesa per import de 141.052,19€ (IVA inclòs), corresponent a l'execució del contracte per al vigent pressupost operació comptable núm. 220260000865) així com per les possibles modificacions per import de 14.105,22€ (operació comptable 220260000993).

Cinquè: La licitació s'anunciarà al perfil de contractant (www.olerdola.cat) per a què durant el termini de 21 dies naturals, comptats des de l'endemà de la publicació de l'anunci, es puguin presentar les proposicions pertinents.

Sisè: Publicar en el perfil de contractant la present resolució d'aprovació de l'expedient de contractació, així com els plecs i la resta de documentació necessària per a la presentació d'ofertes, en compliment dels arts. 63.3 i 117.1 LCSP.

Jordi Álvarez Rovirosa
Alcalde

Olèrdola, a la data de la signatura electrònica

ANNEX I

PLEC DE CLÀUSULES ADMINISTRATIVES PARTICULARS APLICABLE AL CONTRACTE D'OBRES DE REHABILITACIÓ DELS DIPÒSITS DE CAN TRABAL A OLÈRDOLA, MITJANÇANT PROCEDIMENT OBERT SIMPLIFICAT (EXP. X2026000284)

ÍNDEX

1) DADES RELATIVES A LA FASE DE LICITACIÓ I D'ADJUDICACIÓ

1.1) Definició de l'objecte del contracte.

1.2) Necessitat i idoneïtat del contracte.

1.3) Pressupost base de licitació.

1.4) Existència de crèdit.

1.5) Durada del contracte i possibles pròrrogues.

1.6) Valor estimat.

AJUNTAMENT D'OLERDOLA
Aquest document és una còpia autèntica del document electrònic original.

AJUNTAMENT d'Olèrdola
Avinguda de Catalunya, 12. 08734 Olèrdola - Barcelona
T. 93 890 35 02 - NIF: P–0814400-H
www.olerdola.cat - olerdola@olerdola.cat

1.7) Tramitació de l'expedient i procediment d'adjudicació.
1.8) Perfil de contractant.
1.9) Mesa de contractació.
1.10) Presentació de proposicions.
1.11) Condicions mínimes i mitjans d'acreditació de la solvència econòmica i financera i professional o tècnica i altres requeriments.
1.12) Criteris d'adjudicació.
1.13) Criteris de desempat.
1.14) Obertura de proposicions.
1.15) Termini per a l'adjudicació.
1.16) Variants.
1.17) Ofertes anormalment baixes.
1.18) Garantia provisional.
1.19) Garantia definitiva.
1.20) Presentació de documentació.
1.21) Formalització del contracte.
1.22) Desistiment del procediment d'adjudicació per part de l'Administració

2) DADES RELATIVES A LA FASE D'EXECUCIÓ

2.1) Drets i obligacions de les parts.
2.2) Condicions especials d'execució.
2.3) Modificació del contracte.
2.4) Règim de pagament.
2.5) revisió de preus.
2.6) Penalitats.
2.7) Causes de resolució.
2.8) Termini de recepció de les prestacions del contracte.
2.9) Termini de garantia del contracte.
2.10) Cessió.
2.11) Subcontractació.
2.12) Confidencialitat de la informació.
2.13) Règim jurídic de la contractació.
2.14) Notificacions i ús de mitjans electrònics.
2.15) Obligacions laborals, socials, fiscals, de protecció de dades personals, i mediambientals del contractista.

AJUNTAMENT D'OLERDOLA
Aquest document és una còpia autèntica del document electrònic original.

AJUNTAMENT d'Olèrdola
Avinguda de Catalunya, 12. 08734 Olèrdola - Barcelona
T. 93 890 35 02 - NIF: P–0814400-H
www.olerdola.cat - olerdola@olerdola.cat

2.16) Assegurances.

2.17) Lloc de realització de l'objecte del contracte.

2.18) Responsable del contracte.

2.19) Protecció de dades de caràcter personal.

3) DADES ESPECÍFIQUES DELS CONTRACTES D'OBRES

3.1) Delegació i personal d'obra del contractista.

3.2) Despeses conseqüència d'assaigs i anàlisi de materials i unitats d'obra.

3.3) Pla de seguretat i salut.

3.4) Acta de comprovació de replanteig i d'inici de les obres.

3.5) Legalització de les instal·lacions.

3.6) Permisos i llicències.

3.7) Gestió dels residus.

3.8) Senyalització de les obres.

Annex 1 Model de declaració responsable

Annex 2 Model de proposta econòmica

1) DADES RELATIVES A LA FASE DE LICITACIÓ I D'ADJUDICACIÓ:

1.1) <u>Definició de l'objecte del contracte</u>

És objecte del present plec l'execució dels treballs de rehabilitació dels dipòsits d'aigua potable del nucli de Can Trabal del municipi d'Olèrdola, d'acord amb el Projecte executiu signat l'1 d'octubre del 2025 pel cap d'explotació del servei d'aigua d'Olèrdola de GIACSA, Sr. Pau Ortínez Martí i aprovat definitivament per l'Ajuntament d'Olèrdola el 5 de desembre de 2025.

Les obres contemplades en el projecte executiu, consisteixen en la rehabilitació estructural dels dos dipòsits de Can Trabal, la rehabilitació de la caseta de connexions i equips, així com la instal·lació del tancament perimetral de la instal·lació..

Les actuacions inclouen, entre d'altres, la reparació de patologies estructurals dels paraments interiors i exteriors, el tractament i passivació d'armadures, la reconstrucció amb morters estructurals, la impermeabilització interior apta per a aigua de consum humà, la rehabilitació de la coberta, la millora de la caseta de connexions i la instal·lació d'un sistema de tancament perimetral amb control d'accés, d'acord amb el projecte tècnic aprovat.

L'objecte del contracte té la naturalesa de contracte d'obres, en els termes definits a l'article 13 de la Llei 9/2017, de 8 de novembre, de contractes del sector públic, en tractar-se de l'execució d'una obra d'infraestructura vinculada al servei municipal d'abastament d'aigua potable.

El contracte no es divideix en lots atesa la justificació que consta en l'expedient.

AJUNTAMENT D'OLERDOLA
Aquest document és una còpia autèntica del document electrònic original.

AJUNTAMENT d'Olèrdola
Avinguda de Catalunya, 12. 08734 Olèrdola - Barcelona
T. 93 890 35 02 - NIF: P–0814400-H
www.olerdola.cat - olerdola@olerdola.cat

Els codis CPV corresponents al present contracte, d'acord amb el Reglament (CE) 213/2008 de la Comissió, de 28 de novembre de 2007, pel qual es modifica el Reglament (CE) 2195/2002 del Parlament Europeu i del Consell, pel qual s'aprova el Vocabulari comú dels contractes públics (CPV), són els següents:

- CPV principal: 45232150-8 – Treballs relacionats amb canonades de distribució d'aigua, atès que l'actuació s'emmarca dins les obres pròpies d'infraestructura vinculada al sistema municipal d'abastament d'aigua potable.

- CPV secundari: 45453100-8 – Treballs de reacondicionament, en tant que el contracte inclou actuacions de rehabilitació estructural i adequació d'elements existents (dipòsits i caseta de connexió).

El CPV principal respon a la naturalesa funcional de la infraestructura dins el sistema municipal d'abastament d'aigua potable, mentre que el CPV secundari reflecteix el caràcter de rehabilitació estructural de les actuacions previstes.

En cas de discrepància entre els diferents documents contractuals no salvable per mitjà d'una interpretació sistemàtica dels mateixos, prevaldrà l'establert al plec de clàusules administratives,
excepte que es dedueixi que es tracta d'un evident error de fet o aritmètic o es tracti d'aspectes del contracte específicament tècnics, en els que, per raó de l'especialitat, prevaldrà el que disposi el PPT.
En cas de contradicció entre aquest plec i la normativa vigent, s'aplicarà preferentment la normativa vigent, la qual també suplirà les omissions, mancances o deficiències d'aquest plec.

El desconeixement de les clàusules del contracte en qualsevol dels seus termes, dels altres documents contractuals que en formen part i també de les instruccions o altres normes que resultin d'aplicació en l'execució de la cosa pactada, no eximeix a l'empresa adjudicatària de l'obligació de complir-les.

1.2) Necessitat i idoneïtat del contracte

Les necessitats administratives a satisfer, la idoneïtat de l'objecte del contracte, la justificació del procediment, la no divisió en lots, dels criteris d'adjudicació i la resta de requeriments recollits a la Llei 9/2017, de 8 de novembre, de Contractes del Sector Públic (en endavant, LCSP) estan acreditats a l'expedient.

1.3) Pressupost base de licitació

El pressupost base de licitació de les obres és de **141.052,19 €** (CENT QUARANTA-UN MIL CINQUANTA-DOS EUROS AMB DINOU CÈNTIMS), IVA del 21% inclòs, d'acord amb el desglossament següent:

Pressupost IVA exclòs	21% IVA	Pressupost IVA inclòs
116.572,06€	24.480,13€	141.052,19€

AJUNTAMENT D'OLERDOLA
Aquest document és una còpia autèntica del document electrònic original.

AJUNTAMENT d'Olèrdola
Avinguda de Catalunya, 12. 08734 Olèrdola - Barcelona
T. 93 890 35 02 - NIF: P–0814400-H
www.olerdola.cat - olerdola@olerdola.cat

Els licitadors hauran d'igualar o disminuir en la seva oferta el pressupost base de licitació, indicant l'IVA a aplicar mitjançant partida independent.

El pressupost comprèn la totalitat del contracte. El preu consignat és indiscutible, no admetent-se cap prova d'insuficiència i porta implícits tots aquells conceptes previstos a l'art. 100 i concordants de la LCSP.

En el projecte executiu de les obres es desglossen els costos directes i indirectes de les partides, així com el cost de la ma d'obra de cadascuna d'elles.

1.4) Existència de crèdit

La despesa derivada d'aquesta contractació de **155.157,41€** (21% d'IVA i modificacions incloses), es farà efectiva amb càrrec a l'aplicació pressupostària 161-62302 ("Obres rehabilitació dipòsit Can Trabal") del vigent pressupost de l'Ajuntament d'Olèrdola.

1.5) Durada del contracte i possibles pròrrogues

Quant a la durada:

El contracte, un cop formalitzat, tindrà una durada de **6 setmanes**. a comptar des de la signatura de l'acta de comprovació del replantejament de les obres.

L'esmentada acta s'haurà de signar dins el termini màxim d'un mes des de la formalització del contracte.

Quant a la pròrroga:

El contracte no serà prorrogable.

1.6) Valor estimat

El valor estimat del contracte, als efectes d'allò que disposen l'article 101 i concordants de la LCSP, és de **128.229,27** € (CENT VINT-I-VUIT MIL DOS-CENTS VINT-I-NOU EUROS AMB VINT-I-SET CÈNTIMS), IVA exclòs.

Aquest import inclou la totalitat de les prestacions previstes al projecte executiu corresponent a la rehabilitació dels dipòsits de Can Trabal, la rehabilitació de la caseta de connexió i la instal·lació de tancament perimetral, així com la previsió de possibles modificacions contractuals.

Mètode de càlcul del valor estimat del contracte (VEC)

El valor estimat del contracte s'ha determinat a partir del pressupost d'execució per contracte del projecte aprovat, IVA exclòs, d'acord amb el desglossament següent:

Import del contracte:	116.572,06 €
Import possibles pròrrogues:	no es preveuen pròrrogues

AJUNTAMENT D'OLERDOLA
Aquest document és una còpia autèntica del document electrònic original.

AJUNTAMENT d'Olèrdola
Avinguda de Catalunya, 12. 08734 Olèrdola - Barcelona
T. 93 890 35 02 - NIF: P–0814400-H
www.olerdola.cat - olerdola@olerdola.cat

Import modificacions previstes en plecs (art. 204 LCSP): (10% de l'import del contracte)	11.657,21 €
Total valor estimat del contracte (VEC):	128.229,27 €

1.7) <u>Tramitació de l'expedient i procediment d'adjudicació</u>

La contractació, que es tramitarà de forma ordinària**,** no està subjecta a regulació harmonitzada i no és susceptible de recurs especial en matèria de contractació, es durà a terme mitjançant procediment obert simplificat i adjudicació amb més d'un criteri, en virtut d'allò que estableixen els articles 145, 146, 159 i concordants de la LCSP.

1.8) <u>Perfil de contractant</u>

Per a consultar els plecs i resta de documents relacionats amb la present contractació, així com la composició de la Mesa de Contractació, en el seu cas, s'ha d'accedir al Perfil de contractant a través de l'adreça següent:

https://contractaciopublica.cat/ca/perfils-contractant/detall/7839926?categoria=0

<u>Consultes durant la licitació:</u>

Durant el termini de presentació d'ofertes, els licitadors podran formular consultes sobre la licitació a través del perfil de contractant. Les respostes a les consultes efectuades seran publicades en l'esmentada plataforma i tindran caràcter vinculant per tal de garantir la igualtat i la concurrència en el procés de licitació.

Durant el termini d'exposició pública, es recomana que es formulin les consultes tan aviat com sigui possible, abans de la data de finalització del termini de presentació d'ofertes. Les preguntes efectuades en les darreres 72 hores de l'esmentat termini, podran no ser contestades si no hi ha temps material per detectar la consulta i poder redactar la resposta.

1.9) <u>Mesa de contractació</u>

La mesa estarà constituïda per:

President: La regidora de Contractació i Serveis Jurídics, Sra. Fina Mascaró Bujaldón; actuarà com a suplent el regidor d'Urbanitzacions, Sr. Jordi Pardo Serrano.

Vocals: El secretari de la Corporació, Sr. Francesc Fernández Ferran; actuarà com a suplent la Tècnica d'administració general, Sra. Mireia Marin Talarn.
La Interventora municipal, Sra. Anna Carnicer Heras; actuarà com a suplent l'administrativa del departament d'Intervenció, Sra. Esther Catasús Tarrida.

AJUNTAMENT D'OLERDOLA
Aquest document és una còpia autèntica del document electrònic original.

AJUNTAMENT d'Olèrdola
Avinguda de Catalunya, 12. 08734 Olèrdola - Barcelona
T. 93 890 35 02 - NIF: P–0814400-H
www.olerdola.cat - olerdola@olerdola.cat

L'enginyer de l'empresa pública GIACSA, Sr. Pau Ortinez Martí; actuarà com a suplent l'enginyer municipal, Sr. Jaume Torta Corral.

Secretària: La Tècnica mitjana d'administració general, Sra. Eva González Villar; actuarà com a suplent l'administrativa de la Corporació, Sra. Isabel Castillo Hidalgo.

Tots els membres de la mesa de contractació tindran veu i vot, excepte la secretària de la mesa, que actuarà amb veu però sense vot.

1.10) <u>Presentació de proposicions</u>

Les proposicions es presentaran en la forma, termini i lloc indicats a l'anunci de licitació, mitjançant l'eina Sobre Digital, integrada en la Plataforma de Serveis de Contractació Pública de Catalunya, accessible en el perfil de contractant indicat en la clàusula 1.8 del present plec.

El termini de presentació de proposicions serà de **21 dies naturals,** comptats a partir de l'endemà de la publicació de l'anunci de licitació en el perfil de contractant.

L'últim dia per presentar ofertes serà el vint-i-unè dia natural a les 14h. S'amplia el termini amb la finalitat de donar resposta, dins l'horari d'atenció al públic, a possibles dubtes i incidències amb la presentació de la documentació a través del sobre digital.

Durant aquest termini es fixarà un dia per tal que els licitadors puguin visitar les instal·lacions. La data es publicarà al perfil de contractant i serà obligatòria l'assistència per poder participar a la licitació.

A més, per participar en aquesta licitació, s'haurà d'estar prèviament inscrit al Registre oficial de Licitadors i Empreses Classificades del Sector Públic de l'Estat o al Registre d'Empreses Licitadores i Classificades (RELIC) de la Generalitat de Catalunya.

Tota la informació relativa al Sobre Digital es pot consultar en l'apartat "**Com presentar una oferta**" inclòs dins la licitació corresponent publicada en el perfil de contractant.

La paraula o paraules clau es configuren com la principal garantia de secret de les ofertes i només són custodiades per l'empresa licitadora. Cal tenir en compte la importància de custodiar correctament aquesta/es paraula/es clau, ja que només les empreses licitadores la/les tenen i són imprescindibles per al desxifrat de les ofertes i, per tant, per l'accés al seu contingut (l'eina de Sobre Digital no la guarda i, per tant, no la pot recuperar).

A partir de les 24 hores de la finalització del termini de presentació d'ofertes i prèviament a l'hora d'obertura del primer sobre xifrat , es requerirà a les empreses licitadores la paraula clau. **En cas que alguna empresa licitadora no introdueixi la paraula clau, no es podrà accedir al contingut del sobre xifrat i no es podrà efectuar la valoració de la documentació de la seva oferta.**

AJUNTAMENT D'OLERDOLA
Aquest document és una còpia autèntica del document electrònic original.

AJUNTAMENT d'Olèrdola
Avinguda de Catalunya, 12. 08734 Olèrdola - Barcelona
T. 93 890 35 02 - NIF: P–0814400-H
www.olerdola.cat - olerdola@olerdola.cat

Es recomana a les empreses licitadores copiar en el porta-retalls de l'equip o descarregar el document amb les claus definides per a cada sobre.

La documentació haurà de presentar-se en qualsevol de les llengües cooficials de Catalunya, signada electrònicament, en un únic sobre, en els termes següents:

SOBRE ÚNIC DIGITAL

Contindrà la documentació següent:

- Declaració responsable de compliment de les condicions establertes legalment per a contractar amb l'Administració, d'acord amb el model que consta com a **annex 1 al PCAP**.

  Les condicions establertes legalment per contractar han de complir-se abans de la finalització del termini de presentació de proposicions i subsistir en el moment de la perfecció del contracte, d'acord amb l'article 140.4 LCSP.

  De conformitat amb l'article 140.3 LCSP, els licitadors s'obliguen a aportar, en qualsevol moment abans de la proposta d'adjudicació, tota la documentació exigida quan els hi sigui requerida, sens perjudici d'allò establert a la clàusula 1.20) del present Plec.

- Proposició econòmica i/o la documentació tècnica relativa als criteris d'adjudicació avaluables de forma automàtica, d'acord amb el model que consta com a **annex 2 al PCAP.**

1.11) Condicions mínimes i mitjans d'acreditació de la solvència econòmica i financera i professional o tècnica i altres requeriments

El licitador haurà de disposar de la solvència següent:

a) Solvència econòmica i financera:

- Mitjans: Volum anual de negocis referit al millor exercici dins dels tres últims, per import igual o superior a una vegada i mitja el valor estimat del contracte (mínim 174.858,09€).

  Acreditació documental: L'acreditació documental de la suficiència de la solvència econòmica i financera s'efectuarà mitjançant l'aportació dels comptes anuals dipositats en el Registre Mercantil i declaració de l'empresari indicant volum de negocis.

  Si, per una raó justificada, l'empresa no està en condicions de presentar les referències sol·licitades, l'òrgan de contractació podrà autoritzar l'acreditació de la solvència econòmica i financera per qualsevol altre mitjà que consideri apropiat dels previstos en l'article 87 de la LCSP.

b) Solvència professional o tècnica:

AJUNTAMENT D'OLERDOLA
Aquest document és una còpia autèntica del document electrònic original.

AJUNTAMENT d'Olèrdola
Avinguda de Catalunya, 12. 08734 Olèrdola - Barcelona
T. 93 890 35 02 - NIF: P–0814400-H
www.olerdola.cat - olerdola@olerdola.cat

1. Experiència en obres similars

   Realització d'almenys 3 obres de naturalesa similar a la que és objecte del present contracte, executades en el curs dels darrers cinc (5) anys.

   A aquests efectes, es consideraran obres similars aquelles relatives a:

   - Rehabilitació estructural de dipòsits d'aigua potable,
   - Impermeabilització interior de dipòsits o estructures destinades a contenir aigua de consum humà, o
   - Obres d'infraestructura hidràulica de característiques tècniques equivalents.

   Com a mínim, una de les obres acreditades haurà de tenir un import igual o superior a **75.000€ (IVA exclòs)** i les altres dues un import igual o superior de **50.000 €.**

   En el cas d'empreses de nova creació amb una antiguitat inferior a cinc (5) anys, aquest requisit no serà exigible, d'acord amb l'article 90.4 LCSP. En aquest supòsit, caldrà aportar una declaració indicant la maquinària, el material i l'equip tècnic disponible per a l'execució de les obres, adjuntant la documentació acreditativa pertinent que justifiqui la seva idoneïtat per a la realització de les obres objecte del contracte.

2. Adscripció de mitjans personals

   L'empresa licitadora haurà de comprometre's a adscriure a l'execució del contracte, com a mínim:

   - Un/a cap d'obra amb titulació mínima d'arquitecte tècnic, enginyer tècnic o titulació equivalent habilitant, amb experiència en obres de característiques similars.

   - Un/a encarregat/da d'obra amb un mínim de tres (3) anys d'experiència en obres de rehabilitació estructural o infraestructures hidràuliques.

   Aquest compromís d'adscripció tindrà caràcter d'obligació contractual essencial, als efectes previstos a l'article 76.2 LCSP.

   Documentació requerida per acreditar la solvència

   1. Certificats de bona execució expedits o visats per l'òrgan competent, quan el destinatari sigui una entitat del sector públic; quan el destinatari sigui un subjecte privat, mitjançant certificat emès per aquest o, a manca d'aquest, declaració de l'empresari acompanyada de documentació acreditativa suficient. Aquests certificats hauran d'indicar l'import, les dates i el lloc d'execució de les obres, i precisar si es van realitzar d'acord amb les normes professionals aplicables i si es van dur a bon terme.

   2. Títols acadèmics i professionals del cap d'obra i currículum professional de l'encarregat/da proposat/da.

AJUNTAMENT D'OLERDOLA
Aquest document és una còpia autèntica del document electrònic original.

AJUNTAMENT d'Olèrdola
Avinguda de Catalunya, 12. 08734 Olèrdola - Barcelona
T. 93 890 35 02 - NIF: P–0814400-H
www.olerdola.cat - olerdola@olerdola.cat

El contractista haurà de mantenir la solvència tècnica i econòmica durant l'execució del contracte, cosa que haurà d'acreditar quan sigui requerit per l'Ajuntament. La pèrdua de la solvència exigida és causa de resolució del contracte.

En el cas de presentar-se en Unió Temporal d'Empresaris (UTE) totes les empreses que en formen part han d'acreditar la seva solvència.

D'acord amb l'art. 159.4a) LCSP, per presentar-se a la present licitació és obligatòria la inscripció en el Registre d'Empreses Licitadores i Classificades de Catalunya (RELIC) o en el Registre Oficial de Licitadors i Empreses Classificades de l'Estat (ROLECE), el qual acredita, a tenor del que hi estigui reflectit en ell, les condicions d'aptitud de l'empresari quant a la seva personalitat i capacitat d'obrar, representació, habilitació professional o empresarial, solvència econòmica i financera, tècnica o professional, classificació, així com la concurrència o no concurrència de les prohibicions de contractar que hagin de constar en el mateix. Per tant, tot i que l'empresa estigui inscrita al RELIC o al ROLECE, caldrà aportar tota aquella documentació que es demana en els punts anteriors i que no estigui actualitzada o no consti en els esmentats registres.

També es considerarà admissible la proposició del licitador que acrediti haver presentat la sol·licitud d'inscripció en el corresponent Registre juntament amb la documentació preceptiva per a això, sempre que tal sol·licitud sigui de data anterior a la data final de presentació de les ofertes. L'acreditació d'aquesta circumstància tindrà lloc mitjançant l'aportació del justificant de recepció de la sol·licitud emès pel corresponent Registre i d'una declaració responsable d'haver aportat la documentació preceptiva i de no haver rebut requeriment d'esmena.

1.12) Criteris d'adjudicació

Els criteris a tenir en compte a l'hora de considerar quina és la millor proposició relació qualitat-preu seran, tots ells avaluables automàticament, els que tot seguit s'indiquen, d'acord amb la ponderació que es detalla per a cadascun d'ells:

- **Criteris avaluables de forma automàtica (100 %)**

1.1. Oferta econòmica. Fins a 80 punts

L'oferta que millori més a la baixa el pressupost de licitació es valorarà en 80 punts. Les altres ofertes seran puntuades aplicant un rigorós criteri de proporcionalitat entre ambdues magnituds, màxima i mínima, aplicant la següent fórmula:

$$P = 80 * (1 - \left(\frac{Oi - Oma}{L}\right) * \left(\frac{1}{M}\right))$$

P= puntuació
L= import de licitació
Oi= import ofert
Oma= oferta més avantatjosa
M=2

AJUNTAMENT D'OLERDOLA
Aquest document és una còpia autèntica del document electrònic original.

AJUNTAMENT d'Olèrdola
Avinguda de Catalunya, 12. 08734 Olèrdola - Barcelona
T. 93 890 35 02 - NIF: P–0814400-H
www.olerdola.cat - olerdola@olerdola.cat

Es declararan excloses les ofertes que superin el pressupost de licitació.

S'utilitza aquesta fórmula, que parteix de la formula lineal i a la que s'aplica un factor de modulació. Amb l'aplicació d'aquesta fórmula, la millor oferta econòmica seguirà obtenint la major puntuació i la distància entre les puntuacions segueix essent proporcional. La diferència està en que s'aplica un factor de modulació per tal de desincentivar la presentació d'ofertes temeràries. Amb això s'estimula la presentació de bones ofertes econòmiques acompanyades de la presentació de millors propostes tècniques que les observades en el projecte per tal d'aconseguir bones puntuacions en ambdós apartats de valoració.

1.2. Millora tècnica vinculada a l'objecte del contracte (fins a 20 punts)

a) Pintat exterior del conjunt de dipòsits i caseta de connexions (fins a 20 punts)

Es valorarà com a millora l'execució del pintat exterior del conjunt dels dipòsits d'aigua potable i la caseta de connexions, no previst al projecte, amb les següents condicions mínimes:

- Preparació prèvia del suport mitjançant neteja i eliminació de restes soltes.
- Aplicació de sistema de pintura exterior adequada per a paraments de formigó, amb resistència a la intempèrie i protecció davant agents atmosfèrics.
- Color a determinar per la Direcció Facultativa dins la gamma RAL.
- Inclou tots els mitjans auxiliars necessaris i acabat homogeni.

La valoració es realitzarà d'acord amb el següent:

Concepte	Puntuació
No s'ofereix la millora	0 punts
S'ofereix la millora en els termes descrits	20 punts

En tot cas, l'Ajuntament es reserva la facultat d'adjudicar el contracte a qui reuneixi, al seu entendre, les condicions més avantatjoses en relació qualitat-preu d'acord amb els criteris assenyalats o a declarar-lo desert en els termes d'allò que disposa l'article 150.3 LCSP.

1.13) Criteris de desempat

En cas d'igualació de proposicions, els criteris per al desempat seran els establerts a la Llei (art. 147.2 LCSP).

1.14) Obertura de proposicions

L'obertura dels sobres es farà a través de la plataforma electrònica de contractació pública i no es realitzarà en acte públic, atès que en la licitació s'utilitzen exclusivament mitjans electrònics, de conformitat amb el que estableix l'article 157.4 de la LCSP.

AJUNTAMENT D'OLERDOLA
Aquest document és una còpia autèntica del document electrònic original.

AJUNTAMENT d'Olèrdola
Avinguda de Catalunya, 12. 08734 Olèrdola - Barcelona
T. 93 890 35 02 - NIF: P–0814400-H
www.olerdola.cat - olerdola@olerdola.cat

El sistema informàtic que suporta la plataforma de contractes del sector públic del Consorci d'Administració Oberta de Catalunya permet acreditar fefaentment el moment de l'obertura dels sobres i el secret de la informació que hi estigui inclosa.

La data d'obertura dels sobres es publicarà a l'esmentada plataforma de contractació.

El segon dia hàbil després de la finalització del termini de presentació de propostes, la secretària de la Mesa de contractació i el tècnic/a del servei gestor responsable del contracte es reuniran per procedir junts a l'obertura del **sobre únic** que ha de contenir la documentació relativa als criteris d'adjudicació avaluables de forma automàtica, redactaran un informe d'obertura de sobre, donant-li trasllat de la documentació en ell continguda al tècnic/a del servei gestor responsable del contracte per tal que elabori informe de valoració dels criteris objectius, així com de la proposta d'adjudicació que elevarà a la Mesa de Contractació.

Realitzades l'obertura del sobre i el corresponent informe de valoració juntament amb la proposta d'adjudicació elevada a la Mesa de Contractació, aquesta es reunirà, preferentment, els dimarts que hagi estat convocada, als efectes de formular les corresponents propostes d'adjudicació, i aquelles altres que siguin escaients, a l'Òrgan de Contractació.

1.15) Termini per a l'adjudicació

L'adjudicació es realitzarà dins el termini de 2 mesos a comptar des de la data d'obertura de les ofertes rebudes.

1.16) Variants

Els licitadors no podran presentar en les seves ofertes variants.

1.17) Ofertes anormalment baixes

Per determinar que una proposició no pot ser complerta per ser anormal o desproporcionada, es considerarà com a tal les que es trobin en els següents supòsits:

1. Quan hi hagi un únic licitador, sigui inferior al pressupost base de licitació en més de 25 unitats percentuals.

2. Quan hi hagin dos licitadors, la que sigui inferior en més de 20 unitats percentuals a l'altra oferta.

3. Quan hi hagi tres licitadors, les que siguin inferiors a més de 10 unitats percentuals a la mitja aritmètica de les ofertes presentades. No obstant, s'exclourà per al còmput d'aquesta mitja l'oferta de quantia més elevada quan sigui superior en més de 10 unitats percentuals a aquesta mitja. En qualsevol cas, es considerarà desproporcionada la baixa superior a 25 unitats percentuals.

4. Quan hi hagi quatre o més licitadors, les que siguin inferiors a més de 10 unitats percentuals a la mitja aritmètica de les ofertes presentades. No obstant, si entre elles

AJUNTAMENT D'OLERDOLA
Aquest document és una còpia autèntica del document electrònic original.

AJUNTAMENT d'Olèrdola
Avinguda de Catalunya, 12. 08734 Olèrdola - Barcelona
T. 93 890 35 02 - NIF: P–0814400-H
www.olerdola.cat - olerdola@olerdola.cat

existeixen ofertes que siguin superiors en més de 10 unitats percentuals a aquesta mitja, es procedirà al càlcul d'una nova mitja només amb les ofertes que no es trobin en el supòsit indicat. En tot cas, si el número de les ofertes és inferior a tres, la nova mitja es calcularà sobre les tres ofertes de menor quantia.

El criteri d'oferta anormalment baixa s'aplicarà en el criteri d'oferta econòmica.

En el supòsit que l'oferta econòmica estigui incursa en presumpció de valors anormals o desproporcionats, es sol·licitarà la informació necessària per tal que l'òrgan de contractació pugui determinar si l'oferta econòmica efectivament resulta amb valors anormals o desproporcionats en relació amb la prestació i s'hagi d'excloure, o pel contrari l'oferta no resulti amb aquests valors i s'hagi de tenir en compte per a l'adjudicació del contracte. Per aquest motiu, es demanaran al licitador per escrit les precisions que es considerin oportunes respecte l'oferta econòmica i les pertinents justificacions.

El licitador tindrà un termini màxim de tres (3) dies hàbils, a comptar des de la data de recepció de la sol·licitud, per presentar les justificacions per escrit. Transcorregut aquest termini, si l'Ajuntament d'Olèrdola no rep les justificacions, ho posarà en coneixement de l'òrgan de contractació i es considerarà que la proposició no podrà ser completa i, per tant, el licitador restarà exclòs del procediment de selecció.

Si, pel contrari, es reben les justificacions en el termini esmentat, es sotmetrà a l'òrgan de contractació la documentació corresponent perquè aquest pugui decidir: o bé l'acceptació de l'oferta perquè es pugui tenir en compte a tots els efectes per a l'adjudicació del contracte, o bé el rebuig de la mateixa.

Addicionalment, una oferta no és viable per a l'execució del contracte quan justifiqui la seva oferta econòmica sobre la base de la minoració del cost laboral mitjançant l'abonament de salaris als treballadors que s'adscriguin al servei, inferiors als establerts en el conveni de treball que els és aplicable.

El procediment a seguir en cas d'ofertes anormalment baixes, serà l'establert en l'article 149 de la LCSP.

En cas que l'oferta de l'adjudicatari resulti inicialment incursa en presumpció d'anormalitat, l'òrgan de contractació podrà exigir una garantia complementària, a més de la garantia definitiva, pel que la garantia total pot arribar a un 10% del preu final ofert.

1.18) <u>Garantia provisional</u>

No procedeix la constitució de garantia provisional, en tractar-se d'un procediment obert simplificat.

1.19) <u>Garantia definitiva</u>

La garantia definitiva a constituir pel licitador que hagi presentat la millor oferta serà la corresponent al 5% de l'import d'adjudicació, IVA exclòs.

AJUNTAMENT D'OLERDOLA
Aquest document és una còpia autèntica del document electrònic original.

AJUNTAMENT d'Olèrdola
Avinguda de Catalunya, 12. 08734 Olèrdola - Barcelona
T. 93 890 35 02 - NIF: P–0814400-H
www.olerdola.cat - olerdola@olerdola.cat

La garantia definitiva es podrà prestar mitjançant qualsevol de les formes previstes a l'article 108.1 LCSP.

En cas que l'oferta de l'adjudicatari resulti inicialment incursa en presumpció d'anormalitat, l'òrgan de contractació podrà exigir una garantia complementària, a més de la garantia definitiva, pel que la garantia total pot arribar a un 10% del preu final ofert, d'acord amb l'article 107.2 LCSP.

Quan, a conseqüència de la modificació del contracte, el seu valor total experimenti variació, la garantia constituïda s'haurà d'ajustar a la quantia necessària perquè es mantingui la deguda proporció entre la garantia i el pressupost del contracte vigent en cada
moment, en el termini de quinze dies a comptar des de la data en què es notifiqui a l'empresa l'acord de modificació.

1.20) <u>Presentació de documentació</u>

El licitador proposat com a adjudicatari, abans de l'adjudicació i dins del termini de 7 dies hàbils comptadors des de la data d'enviament del requeriment electrònic que preveu l'article 159.4 de la LCSP, haurà de:

- Acreditar la constitució de la garantia definitiva,
- Presentar els documents següents:

a) La documentació que acrediti l'habilitació professional, la solvència econòmica i financera i tècnica o professional, en els termes de la clàusula 1.11) del present Plec i, si, s'escau, compromís d'integració efectiva de la solvència amb mitjans externs.

b) La documentació acreditativa de la resta de circumstàncies consignades en la declaració responsable aportada i la resta que sigui exigible.

c) El document de sol·licitud d'alta o modificació de dades bancàries per als creditors de l'Ajuntament d'Olèrdola, que serà facilitat a l'efecte.

d) Certificat de titularitat bancària.

En ser obligatòria la inscripció al Registre Oficial de Licitadors i Empreses Classificades del Sector Públic o al Registre Oficial de la corresponent Comunitat Autònoma, el licitador proposat com a adjudicatari restarà eximit de presentar la documentació relativa als requisits previs per a contractar amb l'Administració si aquesta documentació consta en algun dels dits Registres.

Cas de no presentar-se la documentació en el termini previst, s'entendrà que el licitador ha retirat la seva oferta, se li exigirà l'import del 3% del pressupost base de licitació, IVA exclòs, en concepte de penalitat, i es procedirà en els termes assenyalats a l'article 159.4.f).4º de la LCSP.

1.21) <u>Formalització del contracte</u>

AJUNTAMENT D'OLERDOLA
Aquest document és una còpia autèntica del document electrònic original.

AJUNTAMENT d'Olèrdola
Avinguda de Catalunya, 12. 08734 Olèrdola - Barcelona
T. 93 890 35 02 - NIF: P–0814400-H
www.olerdola.cat - olerdola@olerdola.cat

El contracte es formalitzarà de conformitat amb el que disposa l'article 153 LCSP.

En tractar-se d'un contracte no susceptible de recurs especial, l'adjudicatari s'obliga a formalitzar-lo mitjançant document administratiu dins el termini de 15 dies hàbils a comptar des del següent a la remissió de la notificació de l'adjudicació.

En el supòsit que l'adjudicatari sigui una unió temporal d'empreses aquesta haurà d'estar formalment constituïda abans de la formalització del contracte.

Si, per causes imputables a l'adjudicatari, el contracte no es formalitza en el termini assenyalat, es procedirà a imposar una penalitat equivalent al 3% del pressupost base de licitació, IVA exclòs, de conformitat amb el que disposa l'article 153.4 LCSP.

1.22) <u>Desistiment del procediment d'adjudicació per part de l'Administració</u>

L'òrgan de contractació pot acordar la decisió de no adjudicar el contracte o el desistiment del procediment abans de la formalització. En aquest cas, s'indemnitzarà als licitadors que hagin participat amb un import de 100€, prèvia justificació.

2) DADES RELATIVES A LA FASE D'EXECUCIÓ:

2.1) <u>Drets i obligacions de les parts</u>

Els drets i les obligacions de les parts seran, a més dels indicats a les clàusules de les dades específiques del contracte, aquells que resultin de la documentació contractual i la normativa aplicable i, en particular, els següents:

- El contractista s'obliga a adequar la seva activitat, en el marc de la seva relació contractual amb l'Ajuntament, als principis ètics i a les regles de conducta que permetin assegurar el compliment dels principis d'igualtat, d'imparcialitat i d'integritat, d'objectivitat i de transparència. En particular, s'obliga a:

  - ✓ Facilitar a l'Ajuntament la informació establerta per la Llei 19/2014, de 29 de desembre, de transparència, accés a la informació pública i bon govern i qualsevol d'altra que li sigui requerida d'acord amb la normativa vigent.

  - ✓ Comunicar a l'Ajuntament les possibles situacions de conflicte d'interessos o d'altres anàlogues de les què tingui coneixement que afectin, directa o indirectament, a la present contractació i puguin posar en risc l'interès públic.

    Per conflicte d'interessos s'entén qualsevol situació en la què el personal al servei de l'òrgan de contractació, que a més participi en el desenvolupament del procediment de licitació o pugui influir en el seu resultat, tingui directa o indirectament un interès financer, econòmic o personal que pugui semblar que compromet la seva imparcialitat i independència en el context de dit procediment de licitació.

  - ✓ No celebrar cap acord amb altres operadors econòmics que, en el marc de la present contractació, no respectin els principis de lliure mercat i de concurrència competitiva, abstenint-se de realitzar cap pràctica col·lusòria.

AJUNTAMENT D'OLERDOLA
Aquest document és una còpia autèntica del document electrònic original.

AJUNTAMENT d'Olèrdola
Avinguda de Catalunya, 12. 08734 Olèrdola - Barcelona
T. 93 890 35 02 - NIF: P–0814400-H
www.olerdola.cat - olerdola@olerdola.cat

- ✓ Abstenir-se de realitzar, fomentar, proposar o promoure qualsevol mena de pràctica corrupta que afecti o pugui afectar la relació contractual en els termes previstos en el Codi Penal vigent en cada moment.

- El contractista s'obliga a facilitar tota la documentació que li sigui requerida en relació amb els seus subcontractistes o subministradors (cas d'admetre's la subcontractació) en els termes de l'article 217 LCSP.

- El contractista quedarà vinculat per l'oferta que hagi presentat, el compliment de la qual, en tots els seus termes, tindrà el caràcter d'obligació essencial del contracte.

- El contractista s'obliga a realitzar l'objecte del contracte amb subjecció a l'establert a les clàusules del contracte i dels plecs.

- Les empreses contractistes són responsables de la qualitat tècnica de les prestacions i subministraments realitzats, així com també de les conseqüències que es dedueixin per a l'Administració o per a terceres persones de les omissions, errors, mètodes inadequats o conclusions incorrectes en l'execució del contracte.

- Les empreses contractistes executen el contracte al seu risc i ventura i estan obligades a indemnitzar els danys i perjudicis que es causin a terceres persones com a conseqüència de les operacions que requereixin l'execució del contracte, excepte en el cas que els danys siguin ocasionats com a conseqüència immediata i directa d'una ordre de l'Administració.

- L'empresa contractista, llevat que hi hagi pacte en contra, està obligada a fer-se càrrec de les despeses del lliurament i el transport del béns que calgui subministrar al lloc convingut, així com les derivades dels assaigs i anàlisis de materials i unitats d'obres i dels informes específics que la persona que exerceix la direcció facultativa ordeni, sense perjudici d'aquells previstos en el plec de prescripcions tècniques, i de qualsevol altre que resulti d'aplicació segons les disposicions vigents, en la forma i condicions que aquestes assenyalin .

- L'empresa contractista està obligada a instal·lar pel seu compte els senyals necessaris per indicar l'accés a l'obra, la circulació a la zona que ocupen els treballs i els punts de possible perill a causa de l'obra, tant en la zona esmentada com en els límits i rodalies. A més, l'empresa contractista ha de tenir cura de la conservació i manteniment dels cartells i senyals esmentats i estarà obligada a la seva immediata reposició. Les despeses que s'originin aniran al seu càrrec.

- El contractista haurà de portar el Llibre d'Ordres correctament diligenciat i complimentat, en el qual la direcció d'obra ha de ressenyar els acords, les ordres que es dictin i els fets dels quals es vulgui deixar constància. Les incidències de tota mena que es produeixin en el seu decurs i que per la seva naturalesa no siguin formulades en el Llibre d'Ordres, es podran recollir en el Llibre d'Incidències de l'Obra pel control i seguiment del Pla de Seguretat i Salut, segons determina l'art. 13 del RD 1627/1997, de 24 d'octubre, modificat per la Disposició Final Tercera del RD 1109/2007, pel qual es desenvolupa la Llei 32/2006, reguladora de la subcontractació en el sector de la construcció. El llibre d'incidències restarà en poder del Coordinador de Seguretat i Salut en els obres, encara que mentre es mantingui en l'obra, el contractista en tingui la custòdia.

AJUNTAMENT D'OLERDOLA
Aquest document és una còpia autèntica del document electrònic original.

AJUNTAMENT d'Olèrdola
Avinguda de Catalunya, 12. 08734 Olèrdola - Barcelona
T. 93 890 35 02 - NIF: P–0814400-H
www.olerdola.cat - olerdola@olerdola.cat

- El delegat d'obra o bé el seu ajudant, prèvia comunicació a la Direcció Facultativa, designat per part de l'empresa adjudicatària haurà d'assistir a les reunions que l'Ajuntament celebri per fer el seguiment de les obres que es realitzen. El dia, hora i lloc de celebració de les esmentades reunions serà determinat per la Direcció Facultativa en la notificació que via correu electrònic es faci a l'encarregat de l'obra.

- El contractista preferentment emprarà la llengua catalana en les seves relacions escrites amb l'Ajuntament. També s'ha d'utilitzar almenys el català en la senyalització, rètols, materials i impresos relacionats amb el servei contractat.

- Anirà a càrrec del contractista el cartell informatiu de la descripció de l'obra i de les subvencions de que disposi, amb les característiques i dimensions que estableixi la normativa d'aquestes subvencions.

Si el contractista incompleix les obligacions assenyalades, això donarà lloc a l'aplicació del règim sancionador previst en aquest Plec.

2.2) Condicions especials d'execució

Les condicions especials d'execució del contracte seran les que tot seguit s'indiquen:

- Prendre les mesures necessàries per minimitzar l'impacte mediambiental que l'execució de l'obra pugui ocasionar, fent una correcta gestió dels residus, manteniment de la maquinària, control de l'emissió de pols, control impacte acústic...

- Garantir la seguretat i la protecció de la salut en el lloc de treball i el compliment dels convenis col·lectius sectorials i territorials aplicables, excepte que les possibles condicions laborals pactades individualment siguin més beneficioses pels treballadors.

- L'empresa contractista té l'obligació de complir de manera estricta amb el pagament a les empreses subcontractistes dins del termini legalment establert.

- Al comptar aquesta actuació amb cofinançament per part de la Diputació de Barcelona, el compliment dels terminis d'execució de l'obra tenen una gran preeminència per evitar ocasionar un greu perjudici a l'ajuntament, de manera que l'actuació objecte d'aquest contracte haurà d'estar executada i l'acta de recepció de les obres signada en el termini establert als plecs, sense que en cap cas se superi el 30 de juny de 2026, sense perjudici de les penalitats que es puguin imposar per la demora en l'execució. Aquesta obligació, a més, té la condició d'essencial.

L'incompliment d'alguna de les condicions especials d'execució del contracte es podrà considerar falta molt greu i podrà provocar la imposició de les penalitats establertes en el present plec o ser causa d'extinció contractual.

2.3) Modificació del contracte

AJUNTAMENT D'OLERDOLA
Aquest document és una còpia autèntica del document electrònic original.

AJUNTAMENT d'Olèrdola
Avinguda de Catalunya, 12. 08734 Olèrdola - Barcelona
T. 93 890 35 02 - NIF: P–0814400-H
www.olerdola.cat - olerdola@olerdola.cat

El contracte només podrà modificar-se per raons d'interès públic en els supòsits i en la forma prevista en els articles 203 a 207 i concordants de la LCSP i la resta de normativa aplicable.

De conformitat amb l'establert a l'esmentada legislació, l'Administració podrà introduir dos tipus de modificacions, les quals seran obligatòries pel contractista:

a) Modificacions que no preveu el plec de clàusules administratives particulars: prestacions addicionals, circumstàncies imprevisibles i modificacions no substancials, sempre que concorrin raons d'interès públic. Queden supeditades al compliment dels requisits exigits a l'article 205 de la LCSP.

b) Les modificacions previstes en el plec de clàusules administratives particulars o en l'anunci de licitació de forma clara, precisa i inequívoca i que detallen els límits de la modificació (art. 204 de la LCSP).

Modificacions previstes (art. 204 LCSP)

Es preveu la possibilitat de modificació del contracte, degudament justificada en l'expedient, en els supòsits següents:

1. Increment d'unitats d'obra per patologies estructurals no detectables en fase de projecte

Quan, un cop buidats els dipòsits i retirada la impermeabilització existent, es detecti:
- Major extensió real de fissures estructurals.
- Major percentatge de superfície amb armadures vistes o afectades per corrosió.
- Despreniments o degradació del formigó no visibles durant la inspecció prèvia.
- Necessitat d'augmentar gruixos de reconstrucció amb morter estructural.

En aquests casos es podran incrementar les unitats d'obra corresponents a:

- Repicat i preparació de superfícies.
- Tractament i passivació d'armadures.
- Reconstrucció amb morters estructurals.
- Impermeabilització interior o exterior.

2. Actuacions addicionals per garantir l'estanquitat i la salubritat

Quan durant les proves d'estanquitat o posada en servei es detectin:

- Filtracions no identificades prèviament.
- Deficiències en juntes estructurals o punts singulars.
- Necessitat de reforçar punts de connexió amb canonades existents o elements de la caseta de connexions.

Es podrà ampliar l'abast de les partides d'impermeabilització, segellat o tractament superficial.

3. Adaptacions derivades de condicions reals del terreny o de l'entorn

AJUNTAMENT D'OLERDOLA
Aquest document és una còpia autèntica del document electrònic original.

AJUNTAMENT d'Olèrdola
Avinguda de Catalunya, 12. 08734 Olèrdola - Barcelona
T. 93 890 35 02 - NIF: P–0814400-H
www.olerdola.cat - olerdola@olerdola.cat

En relació amb la instal·lació del tancament perimetral i actuacions exteriors:

- Ajustos en la longitud real de la tanca.
- Modificació puntual de fonamentacions per presència de terreny rocós o inestable.
- Reubicació puntual de la porta d'accés per motius tècnics o de seguretat.

4. Substitució puntual de materials o sistemes equivalents

Es podrà acordar la substitució d'algun material o sistema previst al projecte per un altre de característiques tècniques equivalents o superiors, quan:

- Hi hagi problemes acreditats de subministrament.
- Existeixin discontinuïtats de fabricació.
- Es millorin les condicions estructurals, funcionals o de manteniment.
- Es garanteixi un millor compliment de la normativa sanitària aplicable.

En aquests casos es podran incloure preus nous fixats contradictòriament conforme a la LCSP.

Abast i límit

La modificació del contracte podrà afectar fins a un **10% del preu inicial del contracte (IVA exclòs)**.

En cap cas les modificacions podran alterar la naturalesa global del contracte ni introduir prestacions noves no vinculades a l'objecte inicial.

Les modificacions proposades pel contractista requeriran el vistiplau de la Direcció Facultativa i hauran de ser aprovades prèviament per l'òrgan de contractació.

Seran obligatòries per al contractista les modificacions acordades de conformitat amb l'article 206 de la LCSP. En cas que la modificació suposi supressió o reducció d'unitats d'obra, el contractista no tindrà dret a indemnització.

Supòsits que no tenen la consideració de modificació

1. **Excés d'amidaments**, entès com la variació en el nombre d'unitats realment executades respecte als mesuraments del projecte, sempre que globalment no representi un increment superior al 10% del preu inicial del contracte. Aquest excés s'haurà de recollir en la certificació final.

2. **Inclusió de preus nous**, fixats contradictòriament conforme a la LCSP, sempre que no suposin increment del preu global del contracte ni afectin unitats que, en conjunt, excedeixin el 3% del pressupost inicial.

   Aquests nous preus podran derivar de petites desviacions respecte al projecte tècnic que no s'ajustin exactament a la realitat física de l'obra o de la necessitat d'adaptació puntual d'elements estructurals, impermeabilitzacions o sistemes de tancament a les condicions reals detectades durant l'execució.

La modificació del contracte no prevista en aquesta clàusula només podrà efectuar-se

AJUNTAMENT D'OLERDOLA
Aquest document és una còpia autèntica del document electrònic original.

AJUNTAMENT d'Olèrdola
Avinguda de Catalunya, 12. 08734 Olèrdola - Barcelona
T. 93 890 35 02 - NIF: P–0814400-H
www.olerdola.cat - olerdola@olerdola.cat

quan es compleixin els requisits i concorrin els supòsits previstos en l'article 205 LCSP, de conformitat amb el procediment regulat en l'article 191 LCSP i amb les particularitats previstes en l'article 207 LCSP.

Les modificacions esmentades en el paràgraf anterior són obligatòries per a l'empresa contractista, llevat que impliquin, aïlladament o conjuntament, una alteració en la seva quantia que excedeixi el 20% del preu inicial del contracte, IVA exclòs. En aquest cas, la modificació s'acordarà per l'òrgan de contractació amb la conformitat prèvia per escrit de l'empresa contractista; en cas contrari, el contracte es resoldrà d'acord amb la causa prevista en l'article 211.1.g) de la LCSP.

Les modificacions acordades per l'òrgan de contractació seran obligatòries per als contractistes i es formalitzaran de conformitat amb el que estableix l'article 153 en relació a l'article 203.3 de la LCSP.

L'anunci de modificació del contracte, juntament amb les al·legacions de l'empresa contractista i de tots els informes que, si s'escau, es sol·licitin amb caràcter previ a l'aprovació de la modificació, tant els que aporti l'empresa adjudicatària com els que emeti l'òrgan de contractació, es publicaran en el perfil de contractant.

2.4) Règim de pagament

La persona que exerceix la direcció facultativa de l'obra expedirà mensualment les certificacions que comprendran l'obra executada durant aquest període de temps. Aquestes certificacions s'han d'expedir durant els primers deu dies següents al mes al que corresponguin.

El pagament es realitzarà per l'Ajuntament d'Olèrdola, contra presentació de factura expedida, en els terminis establerts en l'article 198.4 LCSP, sens perjudici que se li pugui exigir la presentació dels documents de cotització del personal destinat a l'execució del contracte, als efectes de comprovar que es troba al corrent del compliment de les seves obligacions amb la Seguretat Social.

Les factures s'han de presentar en el Registre de Factures de l'Ajuntament d'Olèrdola, depenent de la Intervenció General, que és l'òrgan que té les competències en matèria de comptabilitat, i han d'incloure la identificació del destinatari de la contractació: Intervenció Municipal.

Les societats anònimes, les societats de responsabilitat limitada i la resta d'entitats compreses en l'article 4 de la Llei 25/2013, de 27 de desembre, d'impuls de la factura electrònica i creació del registre comptable de factures en el sector públic han de presentar factures electròniques d'acord amb la normativa vigent.

El punt general d'entrada de factures electròniques de l'Ajuntament d'Olèrdola és el servei de factura electrònica de l'Administració Oberta de Catalunya, eFACT. Es pot accedir a la plataforma des de l'enllaç següent: https://www.seu-e.cat/ca/web/olerdola/govern-obert-i-transparencia/serveis-i-tramits/tramits/factures-electroniques

En totes les factures electròniques la identificació dels centres gestors destinataris es farà mitjançant els següents codis DIR3:

AJUNTAMENT D'OLERDOLA
Aquest document és una còpia autèntica del document electrònic original.

AJUNTAMENT d'Olèrdola
Avinguda de Catalunya, 12. 08734 Olèrdola - Barcelona
T. 93 890 35 02 - NIF: P–0814400-H
www.olerdola.cat - olerdola@olerdola.cat

- Oficina comptable:..... L01081458 Ajuntament d'Olèrdola
- Òrgan gestor:..... L01081458 Ajuntament d'Olèrdola
- Unitat tramitadora:.....L01081458 Ajuntament d'Olèrdola

Un cop rebudes les corresponents factures, seran revisades i conformades per la persona responsable del contracte. En cas de disconformitat, es retornaran al contractista les factures presentades, atorgant-li un termini màxim de deu dies hàbils a comptar des del dia següent al de la recepció, als efectes d'efectuar esmenes o presentar nova factura amb les rectificacions corresponents.

2.5) Revisió de preus

No s'admet la revisió de preus.

2.6) Penalitats

Cas que l'Ajuntament d'Olèrdola opti per la no resolució del contracte, considerant les característiques del contracte, així com també les possibles millores que puguin oferir els contractistes i que seran objecte de valoració, s'estableix la següent tipificació de les faltes que comportaran la imposició de penalitats:

A) Per l'incompliment del termini, total o parcial, s'imposarà una penalitat diària en la proporció de 0,60€ per cada 1.000 € del preu del contracte, IVA exclòs.

B) Per altres incompliments, les penalitats que li seran imposades al contractista per la comissió de faltes són les següents, graduades en atenció al grau de perjudici, la perillositat i/o la reiteració:

- Per faltes lleus una penalitat equivalent a un 3% com a màxim del preu d'adjudicació per a cada penalitat d'aquesta tipologia.
- Per faltes greus una penalitat equivalent a un 6% com a màxim del preu d'adjudicació per cada penalitat d'aquesta tipologia.
- Per faltes molt greus una penalitat equivalent a un 10% com a màxim del preu d'adjudicació. La imposició d'una penalitat d'aquesta tipologia és incompatible amb la imposició d'altres penalitats amb independència de la tipologia de què es tracti.

En aquest sentit, la tipificació de les faltes és la que es descriu a continuació:

a) Faltes molt greus
- L'incompliment de les obligacions contractuals essencials previstes en el plec de clàusules administratives particulars (PCAP).
- L'incompliment o compliment defectuós de les obligacions i/o condicions d'execució del contracte establertes en el PCAP i en el plec de prescripcions tècniques, quan produeixin un perjudici molt greu i no doni lloc a la resolució del contracte.

AJUNTAMENT D'OLERDOLA
Aquest document és una còpia autèntica del document electrònic original.

AJUNTAMENT d'Olèrdola
Avinguda de Catalunya, 12. 08734 Olèrdola - Barcelona
T. 93 890 35 02 - NIF: P–0814400-H
www.olerdola.cat - olerdola@olerdola.cat

- L'incompliment de les prescripcions sobre senyalització i seguretat de tercers en les prestacions.
- L'incompliment molt greu de les obligacions derivades de la normativa general sobre prevenció de riscos laborals.
- Les actuacions que, per acció o omissió, generen riscos greus sobre el medi ambient d'acord amb la legislació vigent.
- L'incompliment dels terminis de pagament amb contractistes i proveïdors.
- L'incompliment del termini d'execució de les obres, per causes imputables al contractista, amb un increment de temps superior al 30% del termini inicial.

b) Faltes greus

- L'incompliment o compliment defectuós de les obligacions i/o condicions d'execució del contracte establertes en el PCAP i en el plec de prescripcions tècniques, quan no constitueixin falta molt greu.
- L'incompliment de les prescripcions municipals sobre comunicació de les prestacions.
- L'incompliment que no constitueixi falta molt greu de les obligacions derivades de la normativa general sobre prevenció de riscos laborals.
- L'incompliment de les condicions especials d'execució establertes en el PCAP, quan no se'ls hi hagi atribuït el caràcter d'obligacions contractuals essencials.

c) Faltes lleus

- L'incompliment o compliment defectuós de les obligacions i/o condicions d'execució del contracte establertes en el PCAP i en el plec de prescripcions tècniques, quan no constitueixin falta molt greu o greu.
- L'incompliment de les obligacions de caràcter formal o documental exigides en la normativa de prevenció de riscos laborals i que no estiguin tipificades com a greus o molt greus.
- L'incompliment del termini d'execució de les obres, per causes imputables al contractista, amb un increment de temps superior al 10% del termini inicial.

De conformitat amb l'article 192.1 de la LCSP, l'import total de les penalitats no pot superar el 50% del preu del contracte.

En el cas de la infracció de les condicions de subcontractació previstes en el present plec, es podrà imposar al contractista una penalitat de fins a un 50% de l'import del subcontracte.

La imposició de penalitzacions serà independent de l'obligació del contractista d'indemnitzar, tant a l'Ajuntament com a tercers, pels danys i perjudicis que les infraccions que els motiven hagin causat, i de la no liquidació per part municipal dels serveis o treballs finalment no executats.

El termini per a imposar la corresponent penalitat o sanció contractual serà de tres mesos a comptar des de la data d'incoació del corresponent expedient.

En la tramitació de l'expedient, es donarà audiència al contractista perquè pugui formular al·legacions, i l'òrgan de contractació resoldrà, prèvia l'emissió dels informes pertinents.

AJUNTAMENT D'OLERDOLA
Aquest document és una còpia autèntica del document electrònic original.

AJUNTAMENT d'Olèrdola
Avinguda de Catalunya, 12. 08734 Olèrdola - Barcelona
T. 93 890 35 02 - NIF: P–0814400-H
www.olerdola.cat - olerdola@olerdola.cat

Els imports de les penalitats que s'imposin es faran efectius mitjançant la deducció de les quantitats que, en concepte de pagament, s'hagin d'abonar a l'empresa contractista, o sobre la garantia que, si s'escau, s'hagués constituït, quan no es puguin deduir els pagaments esmentats.

En els supòsits d'incompliment parcial o compliment defectuós o de demora en l'execució en què no estigui prevista penalitat, o aquesta no cobreixi els danys causats a l'Ajuntament, s'exigirà al contractista la indemnització per danys i perjudicis.

2.7) <u>Causes de resolució</u>

Són causes de resolució del contracte, a més de les previstes als articles 211 i concordants de la LCSP, les següents:

- El fet d'incórrer el contractista en qualsevol de les causes de prohibició per a contractar amb l'Administració Pública estipulades a l'article 71 LCSP.

- L'incompliment de les condicions especials d'execució del contracte, sense perjudici d'allò que disposa la clàusula referida a les penalitats.

- L'incompliment de les obligacions especificades com a essencials del contracte, sense perjudici d'allò que disposa la clàusula referida a les penalitats.

- L'incompliment de les condicions establertes per a la subcontractació, així com la falta d'acreditació de l'aptitud de l'empresa subcontractista.

- La no presentació, per part del contractista, del Pla de Seguretat i Salut en el Treball dins del termini establert en la clàusula 3.3) del present Plec; així com la no realització de les esmenes que, per raó de defectes o omissions, se li facin avinents dins del termini que estableix la mateixa clàusula.

2.8) <u>Termini de recepció de les prestacions del contracte</u>

La recepció i la liquidació del contracte d'obres es realitzarà conforme al que disposen els
articles 210 i 243 de la LCSP.

No s'estableix termini especial de recepció i regirà el termini general d'un mes a comptar des del lliurament o la realització de l'objecte del contracte, recepció que s'haurà de formalitzar mitjançant el corresponent document acreditatiu.

2.9) <u>Termini de garantia del contracte</u>

D'acord amb el projecte executiu, es fixa un termini de garantia de les obres executades de **tres (3) anys per l'obra civil i d'un (1) any pels equipaments**, a comptar des de la data de recepció i/o conformitat de la prestació contractada.

Si durant el termini de garantia s'acredita l'existència de vicis o defectes en els treballs efectuats, es reclamarà a l'empresa contractista que els esmeni.

AJUNTAMENT D'OLERDOLA
Aquest document és una còpia autèntica del document electrònic original.

AJUNTAMENT d'Olèrdola
Avinguda de Catalunya, 12. 08734 Olèrdola - Barcelona
T. 93 890 35 02 - NIF: P–0814400-H
www.olerdola.cat - olerdola@olerdola.cat

Conclòs el termini de garantia, si no hi ha responsabilitats que s'hagin d'exercitar sobre la garantia definitiva i previ informe del responsable del contracte, es procedirà d'ofici a dictar l'acord de devolució o cancel·lació de la garantia definitiva, d'acord amb el que estableix l'article 111 de la LCSP.

2.10) <u>Cessió</u>

Els drets i obligacions relatius a aquest contracte podran ser cedits per l'empresa contractista a una tercera persona, sempre que les qualitats tècniques o personals de qui cedeix no hagin estat raó determinant de l'adjudicació del contracte i prèvia autorització expressa de l'Administració, quan es compleixin els requisits establerts en l'article 214 LCSP, i de la cessió no resulti una restricció efectiva de la competència en el mercat. No es pot autoritzar la cessió a una tercera persona quan la cessió suposi una alteració substancial de les característiques de l'empresa contractista si aquestes constitueixen un element essencial del contracte.

2.11) <u>Subcontractació</u>

El contractista podrà subcontractar vàlidament la realització parcial del contracte.

Els licitadors han d'indicar en les seves ofertes la part del contracte que tinguin previst subcontractar, assenyalant el seu import i el nom o el perfil empresarial, definit per referència a les condicions de solvència professional o tècnica, dels subcontractistes a qui vagin a encomanar la seva realització. En aquest cas, la intenció de subscriure subcontractes s'ha d'indicar a la declaració responsable i s'ha de presentar una declaració responsable separada per a cadascuna de les empreses que té previst subcontractar.

Si no s'ha indicat prèviament a l'oferta, el contractista comunicarà per escrit a l'Ajuntament, després de l'adjudicació del contracte o a l'inici de la seva execució, la intenció de celebrar subcontractes o qualsevol modificació d'aquesta, tot indicant la part de la prestació a subcontractar i la seva identitat, les dades de contacte i els representats legals del subcontractista així com justificant l'aptitud d'aquest per executar-la de conformitat amb l'establert per la normativa i el present plec i que no està incurs en cap supòsit de prohibició per contractar.

El contractista principal ha de notificar per escrit a l'òrgan de contractació qualsevol modificació que pateixi aquesta informació durant l'execució del contracte, i tota la informació necessària sobre els nous subcontractistes.

En el cas que el subcontractista tingui la classificació adequada per realitzar la part del contracte objecte de la subcontractació, la comunicació d'aquesta circumstància és suficient per acreditar-ne l'aptitud.

La subscripció de subcontractes està sotmesa al compliment dels requisits i circumstàncies regulades en l'article 215 de la LCSP i els subcontractes tenen, en tot cas, naturalesa privada.

AJUNTAMENT D'OLERDOLA
Aquest document és una còpia autèntica del document electrònic original.

AJUNTAMENT d'Olèrdola
Avinguda de Catalunya, 12. 08734 Olèrdola - Barcelona
T. 93 890 35 02 - NIF: P–0814400-H
www.olerdola.cat - olerdola@olerdola.cat

Totes les condicions especials d'execució seran exigides igualment a tots els subcontractistes que participin en l'execució del contracte, de conformitat amb l'article 202.4 de la LCSP.

La infracció de les condicions establertes en aquesta clàusula i en l'article 215 de la LCSP per procedir a la subcontractació, així com la falta d'acreditació de l'aptitud de l'empresa subcontractista o de les circumstàncies determinants de la situació d'emergència o de les que fan urgent la subcontractació, té, entre d'altres, i en funció de la repercussió en l'execució del contracte, alguna de les conseqüències següents:

a. La imposició a l'empresa contractista d'una penalitat de fins a un 50 per 100 de l'import del subcontracte.

b. La resolució del contracte, sempre que es compleixin els requisits que estableix el segon paràgraf de l'article 211.1.f) de la LCSP.

Les empreses subcontractistes i subministradores queden obligades només davant l'empresa contractista principal qui assumirà, per tant, la total responsabilitat de l'execució del contracte front a l'Administració, de conformitat amb aquest plec i amb els termes del contracte, inclòs el compliment de les obligacions en matèria mediambiental, social o laboral a què es refereix aquest plec.

El coneixement que l'Administració tingui dels contractes subscrits o l'autorització que atorgui no alteren la responsabilitat exclusiva del contractista principal.

Les empreses subcontractistes no tenen acció directa davant de l'Administració contractant per les obligacions contretes amb elles per l'empresa contractista, com a conseqüència de l'execució del contracte principal i dels subcontractes.

El pagament a les empreses subcontractistes i a les empreses subministradores es regeix pel que disposen els articles 216 i 217 de la LCSP. L'Administració comprovarà el compliment estricte de pagament a les empreses subcontractistes i a les empreses subministradores per part de l'empresa contractista. A aquests efectes, l'empresa contractista haurà d'aportar, quan se li sol·liciti, relació detallada de les empreses subcontractistes o empreses subministradores amb especificació de les condicions relacionades amb el termini de pagament i haurà de presentar el justificant de compliment del pagament en termini. Aquestes obligacions tenen la consideració de condició especial d'execució, de manera que el seu incompliment pot comportar la imposició de les penalitats que es preveuen en la clàusula 2.6 d'aquest plec, responent la garantia definitiva d'aquestes penalitats.

En el cas d'obres, a més, caldrà tenir en compte les previsions de la Llei 32/2006, de 18 d'octubre, reguladora de la subcontractació en el sector de la construcció. El contractista haurà d'obtenir un Llibre de subcontractació habilitat per l'autoritat laboral abans de l'inici de l'obra. En aquest Llibre el Cap d'obra o la persona designada expressament per l'empresa contractista, haurà de reflectir les subcontractacions realitzades en l'obra. Anotada la subcontractació en el Llibre, el Cap d'obra haurà de comunicar-la al coordinador de seguretat i salut, d'acord amb el que es preveu en els articles 13 i següents del Reial Decret 1109/2007, de 24 d'agost, pel qual es desenvolupa la Llei 32/2006, de 18 d'octubre, reguladora de la subcontractació en el sector de la construcció.

AJUNTAMENT D'OLERDOLA
Aquest document és una còpia autèntica del document electrònic original.

AJUNTAMENT d'Olèrdola
Avinguda de Catalunya, 12. 08734 Olèrdola - Barcelona
T. 93 890 35 02 - NIF: P–0814400-H
www.olerdola.cat - olerdola@olerdola.cat

2.12) Confidencialitat de la informació

La declaració de confidencialitat dels licitadors ha de ser necessària i proporcional a la finalitat o interès que es vol protegir i ha de determinar de forma expressa i justificada els documents i/o les dades facilitades que considerin confidencials. No s'admeten declaracions genèriques o no justificades del caràcter confidencial.

No tenen en cap cas caràcter confidencial l'oferta econòmica de l'empresa, ni les dades incloses en el DEUC o declaració anàloga.

En el cas de manca d'indicació, s'entendrà que la documentació facilitada no té caràcter confidencial.

D'acord amb l'article 133.2 LCSP, el contractista haurà de respectar el caràcter confidencial de la informació a la qual tingui accés degut a l'execució del contracte.

El deure de confidencialitat tindrà una vigència de cinc anys a comptar des del coneixement de la informació de referència.

De conformitat amb l'article 133.1 LCSP, l'òrgan de contractació no podrà divulgar la informació facilitada pels licitadors i designada, de forma expressa i justificada, per aquests com a confidencial.

2.13) Règim jurídic de la contractació

El règim jurídic del contracte es troba constituït pel present Plec de Clàusules Administratives Particulars, pel Projecte d'obres, per la Llei 9/2017, de 8 de novembre, de Contractes del Sector Públic, mitjançant la qual es transposen a l'ordenament jurídic espanyol les Directives del Parlament Europeu i del Consell 2014/23/UE i 2014/24/UE, de 26 de febrer de 2014, i la seva normativa de desplegament, pel Decret Llei 3/2016, de 31 de maig, de mesures urgents en matèria de contractació pública, pel Plec de Clàusules Administratives Generals de l'Ajuntament d'Olèrdola publicat en el BOPB de 25 d'abril de 2014 en allò que no contradigui la normativa citada, així com per la resta de normativa legal aplicable.

El desconeixement de les clàusules del contracte en qualsevol dels seus termes, dels altres documents contractuals que en formen part i també de les instruccions o altres normes que resultin d'aplicació en l'execució de la cosa pactada, no eximeix l'empresa adjudicatària de l'obligació de complir-les.

2.14) Notificacions i ús de mitjans electrònics

Les notificacions derivades de l'expedient de contractació s'efectuaran per mitjans electrònics.

S'efectuaran mitjançant un sistema que garanteix la posada a disposició i l'accés al seu contingut a través del servei de notificacions electròniques e-NOTUM del Consorci de l'Administració Oberta de Catalunya (AOC).

AJUNTAMENT D'OLERDOLA
Aquest document és una còpia autèntica del document electrònic original.

AJUNTAMENT d'Olèrdola
Avinguda de Catalunya, 12. 08734 Olèrdola - Barcelona
T. 93 890 35 02 - NIF: P–0814400-H
www.olerdola.cat - olerdola@olerdola.cat

El sistema enviarà un correu electrònic a l'adreça electrònica que a tal efecte s'indiqui, en el qual s'informarà del dipòsit de la notificació. També es podrà enviar un SMS, en cas que s'hagi facilitat un número de telèfon mòbil.

L'accés a les notificacions electròniques serà efectuat pel representant legal o les persones autoritzades en l'apartat de notificacions de la pàgina web de la Seu electrònica (https://www.seu-e.cat/ca/web/olerdola/seu-electronica)

Les notificacions electròniques s'entendran rebutjades a tots els efectes si, un cop s'ha acreditat la seva posada a disposició, han transcorregut 10 dies naturals sense que s'hagi accedit al seu contingut.

L'ús de mitjans electrònics en aquest procediment seguirà les instruccions accessibles al Perfil de Contractant.

L'empresa adjudicatària restarà obligada durant l'execució del contracte a relacionar-se amb l'Ajuntament d'Olèrdola a través dels canals electrònics d'intercanvi de documentació que per a tal fi s'estableixin per part de l'Ajuntament. En aquest sentit, l'empresa contractista es sotmetrà als requisits de comunicació que puguin exigir-se a través d'una eventual plataforma de gestió de contractes o d'altres mitjans electrònics disposats, que en tot cas seran degudament notificats en temps i forma al contractista.

Durant l'execució del contracte l'adjudicatari haurà de sotmetre's, si s'escau, a les eventuals auditories en matèria de protecció de dades que l'Ajuntament pugui realitzar en aquells aspectes estrictament relacionats amb el contracte. Aquesta auditoria té per finalitat assegurar el compliment de la normativa en matèria de protecció de dades per part dels seus proveïdors i aquesta podrà realitzar-se amb mitjans propis o a través d'una una empresa externa contractada per a tal finalitat.

2.15) <u>Obligacions laborals, socials, fiscals, de protecció de dades personals, i mediambientals del contractista</u>

El contractista restarà obligat al compliment de les disposicions vigents en matèria laboral, de seguretat social, de seguretat i salut en el treball, de prevenció de riscos laborals, d'integració social de les persones amb discapacitat, d'igualtat efectiva de dones i homes, fiscal, de protecció de dades personals tant nacional com de la Unió Europea, i en matèria mediambiental.

2.16) <u>Assegurances</u>

El contractista s'obliga a disposar d'una pòlissa d'assegurança de responsabilitat civil amb cobertura de riscos de l'activitat objecte del contracte amb un import mínim de 600.000 € per sinistre i per 300.000 € per víctima, i amb vigència durant tota la durada del contracte.

S'acreditarà mitjançant certificat expedit per l'asseguradora, en què constin els imports i riscos assegurats i la data de venciment de l'assegurança i mitjançant el document de compromís vinculant de subscripció, pròrroga o renovació de l'assegurança, en els casos en què sigui procedent.

2.17) <u>Lloc de realització de l' objecte del contracte</u>

AJUNTAMENT D'OLERDOLA
Aquest document és una còpia autèntica del document electrònic original.

AJUNTAMENT d'Olèrdola
Avinguda de Catalunya, 12. 08734 Olèrdola - Barcelona
T. 93 890 35 02 - NIF: P–0814400-H
www.olerdola.cat - olerdola@olerdola.cat

El lloc fixat per a la realització de les obres objecte del contracte és la urbanització de Can Trabal al municipi d'Olèrdola.

2.18) Responsable del contracte

D'acord amb l'article 62 LCSP, les facultats del responsable del contracte les ha d'exercir el director facultatiu de conformitat amb el que disposen els articles 237 a 246 LCSP.

El/ la responsable del contracte no podrà, en cap cas, ni per compte propi ni aliè, intervenir en aquest procés de contractació com a licitador.

En qualsevol cas, la impossibilitat d'intervenció abastarà les persones jurídiques en quin capital aquell o els seus cònjuges, convivents i/o descendents sobre els que tinguin representació legal ostentin una participació superior al 10% i/o en siguin administradors.

L'Administració municipal mitjançant el responsable del contracte té la facultat d'inspeccionar la realització de les prestacions objecte del present contracte, sent obligació del contractista facilitar qualsevol visita d'inspecció a realitzar pel responsable del contracte.

2.19) Protecció de dades de caràcter personal

D'acord amb el Reglament europeu 2016/679, de 27 d'abril de 2016, relatiu a la protecció de les persones físiques pel que respecta al tractament de dades personals i la lliure circulació d'aquestes dades i pel qual es deroga la Directiva 95/46/CE i la Llei orgànica 3/2018, de 5 de desembre, de Protecció de Dades Personals i garanties dels drets digitals i resta de normativa estatal o autonòmica que la desenvolupi, s'informa al contractista i al seu personal:

- **Responsable del tractament:** Ajuntament d'Olèrdola (Av. Catalunya, 12, 08734 Olèrdola). Dades de contacte per a consultes, queixes, exercici de drets i comentaris relacionats amb la protecció de dades: **olerdola@olerdola.cat**
- **Finalitat del tractament:** Gestió i tramitació dels contractes del sector públic dels òrgans i unitats administratives de l'Ajuntament d'Olèrdola.
- **Temps de conservació:** Les dades seran conservades durant el temps previst a la normativa de contractació pública i d'arxiu històric.
- **Legitimació del tractament:** Compliment d'obligacions contractuals.
- **Destinataris de cessions o transferències:** Les dades identificatives de qui subscrigui el contracte poden ser publicades a la Plataforma de serveis de contractació pública de la Generalitat de Catalunya, que és on es troba el perfil de contractant de l'Ajuntament. No s'han previst altres cessions més enllà de les previstes per la llei. No s'ha previst cap transferència internacional de dades de les dades subministrades.

AJUNTAMENT D'OLERDOLA
Aquest document és una còpia autèntica del document electrònic original.

AJUNTAMENT d'Olèrdola
Avinguda de Catalunya, 12. 08734 Olèrdola - Barcelona
T. 93 890 35 02 - NIF: P–0814400-H
www.olerdola.cat - olerdola@olerdola.cat

- **Drets de les persones interessades:** Es poden exercir els drets d'accés, rectificació, supressió i portabilitat de les seves dades, i la limitació o oposició al seu tractament a través de la Seu electrònica:
  https://tramits.seu.cat/ABSIS/EAD/webspublicacion/eMiservicio/catala/VisorITs/24891A1DA10F4DF6B76E636E84F11358.asp?codent=791
  o presencialment a les oficines de l'ajuntament.

  Sense perjudici de qualsevol altre recurs administratiu o acció judicial, tot interessat tindrà dret a presentar una reclamació davant d'una autoritat de control, en particular en l'Estat membre en què tingui la seva residència habitual, lloc de treball o lloc de la suposada infracció, si considera que el tractament de dades personals que el concerneixen infringeix el RGPD.
  Sent a Catalunya l'APDCAT l'autoritat de referència:
  http://apdcat.gencat.cat/ca/drets_i_obligacions/reclamar_i_denunciar/

Per a l'execució de les prestacions derivades del compliment de l'objecte d'aquest contracte no es preveu cap tractament de dades. Per aquest motiu el contractista no podrà accedir als documents, arxius, sistemes i suports que continguin dades de caràcter personal sense autorització expressa de l'òrgan competent de l'Ajuntament. En el cas que el personal vinculat al contractista tingués accés, directe o indirecte, a dades o informacions de caràcter personal, l'empresa els exigirà el compliment del deure de secret respecte de les dades i informacions a què haguessin pogut tenir accés en el desenvolupament de l'activitat o servei prestat, fins i tot després de finalitzar la relació contractual, i la immediata comunicació d'aquesta violació de seguretat a l'Ajuntament.

En el cas que més endavant resultés necessari l'accés a dades personals el contractista i l'Ajuntament establiran per escrit les obligacions de les parts per donar compliment a les prescripcions previstes a la normativa vigent en matèria de protecció de dades de caràcter personal.

3) DADES ESPECÍFIQUES DELS CONTRACTES D'OBRES

3.1) Delegació i personal d'obra del contractista

El Delegat d'obra designat pel contractista, en compliment d'allò que preveu el Plec General, haurà de tenir la capacitat tècnica necessària, que es concreta en estar en possessió del títol d'arquitecte
tècnic, enginyer tècnic o titulació equivalent.

Si escau, el contractista s'obliga a designar un suplent amb les mateixes característiques.

3.2) Despeses conseqüència d'assaigs i anàlisi de materials i unitats d'obra

El director de les obres ordenarà els assaigs de control de qualitat necessaris per a l'acceptació dels materials i unitats d'obra executades. Aquests assaigs de control de qualitat seran executats per un laboratori degudament homologat. Les despeses que s'originin seran a càrrec del contractista fins el límit de l'ú per cent (1%) de l'import del

AJUNTAMENT D'OLERDOLA
Aquest document és una còpia autèntica del document electrònic original.

AJUNTAMENT d'Olèrdola
Avinguda de Catalunya, 12. 08734 Olèrdola - Barcelona
T. 93 890 35 02 - NIF: P–0814400-H
www.olerdola.cat - olerdola@olerdola.cat

tipus de licitació, mitjançant el corresponent descompte de la certificació mensual d'obres o de la certificació final.

3.3) Pla de seguretat i salut

El contractista estarà obligat a elaborar un Pla de Seguretat i Salut en el Treball, en aplicació de l'Estudi de Seguretat i Salut o Estudi Bàsic de Seguretat i Salut i en els termes que preveu l'article 7 del RD 1627/1997, de 24 d'octubre. Així mateix, durant l'execució dels treballs, l'adjudicatari estarà obligat al compliment dels "principis generals aplicables durant l'execució de l'obra" continguts en els articles 10 i 11 i en l'annex IV de l'esmentat Reial Decret i obligacions concordants.

En el cas que el contractista sigui un treballador autònom, restarà obligat igualment a l'elaboració del Pla de Seguretat i Salut en el Treball a què es refereix el paràgraf anterior, si bé pot assumir aquesta obligació efectuant l'encàrrec al tècnic competent que consideri oportú, sense que aquest fet pugui comportar cap augment del preu del contracte a què es refereix el present Plec.

Igualment s'obliga al treballador autònom al compliment dels principis contemplats en els articles 10 i 11 i annex IV i especialment en l'article 12 del RD 1627/1997, de 24 d'octubre, així com a complir exactament i fidelment les instruccions que rebi en aquesta matèria de la direcció facultativa i de l'Ajuntament.

El contractista haurà de presentar l'exemplar electrònicament, en el moment de la signatura del contracte. El Pla de Seguretat i Salut en el Treball haurà de ser informat pel tècnic competent en matèria de seguretat i salut i pel tècnic del Servei/Oficina promotor de les obres, i elevat pel Cap de servei/oficina a l'Òrgan de Contractació competent per a la seva aprovació.

Cas que el Pla de Seguretat i Salut en el Treball no obtingui la conformitat prèvia del servei promotor, es requerirà al contractista, perquè en un nou termini de 10 dies hàbils realitzi les esmenes que se li indiquin.

3.4) Acta de comprovació de replanteig i d'inici de les obres

Dins un termini no superior a un mes des de la data de formalització del contracte es procedirà en presència del contractista a efectuar la comprovació del replanteig i s'estendrà una acta del resultat que serà signada pel contractista i per la direcció facultativa de l'obra.

Quan el resultat de la comprovació del replanteig sigui conforme, la Direcció facultativa autoritzarà expressament l'inici de les obres en la mateixa acta, sempre que s'hagi notificat al contractista l'acord d'aprovació del Pla de Seguretat i Salut en el Treball.

En cas de no haver-se notificat, aquesta incidència es farà constar a l'acta de comprovació del replanteig, i el contractista i l'Ajuntament signaran una acta d'inici de les obres en un termini màxim de 10 dies naturals comptats a partir de l'endemà d'aquesta notificació.

AJUNTAMENT D'OLERDOLA
Aquest document és una còpia autèntica del document electrònic original.

AJUNTAMENT d'Olèrdola
Avinguda de Catalunya, 12. 08734 Olèrdola - Barcelona
T. 93 890 35 02 - NIF: P–0814400-H
www.olerdola.cat - olerdola@olerdola.cat

3.5) Legalització de les instal·lacions

Una vegada executades les obres i dins del termini del mes que s'estableix per formalitzar l'acta de recepció, el contractista estarà obligat a tramitar la legalització de les instal·lacions davant dels serveis territorials d'indústria de la Generalitat, la qual cosa implica la redacció dels projectes corresponents de legalització de les instal·lacions contingudes en el projecte i dirigir-ne l'execució. Les despeses ocasionades per les esmentades obligacions de redacció, direcció i legalització (taxes, visats...) són a càrrec del contractista i s'entenen, per tant, incloses en el pressupost d'adjudicació.

3.6) Permisos i llicències

Tots els permisos i llicències necessaris per a l'execució de l'obra seran obtinguts per l'adjudicatari i al seu càrrec, excepte els relatius a expropiacions, imposició de servituds respecte a organismes de l'Administració i llicències municipals i tributs locals.

3.7) Gestió dels residus

Així mateix, el contractista estarà obligat a donar compliment estricte a les determinacions que es fixin a la llicència municipal sobre la gestió dels residus que generi durant l'execució de les obres i, específicament, les de lliurar-los al gestor de residus autoritzat que li indiqui l'Ajuntament, assumint, si escau, els costos de gestió, inclòs l'import del dipòsit per garantir el destí correcte dels residus, en cas que aquest no sigui retornat, i les despeses derivades de la constitució d'aquest dipòsit, de conformitat amb el que disposa la normativa de gestió de residus de la construcció de Catalunya.

3.8) Senyalització de les obres

Es senyalitzarà segons el previst al projecte.

A més, l'actuació és objecte de subvenció per part de la Diputació de Barcelona, de manera que s'haurà d'instal·lar un cartell informatiu a tal efecte, seguint les instruccions donades per l'Ajuntament.

AJUNTAMENT D'OLERDOLA
Aquest document és una còpia autèntica del document electrònic original.

C
[redacted]
Or
Identificador document: ES_L01081000_2026_27112342
Data d'impressió: 28/09/2026 12:42:19
Pàgina 34 de 38

SIGNATURES
1.- JORDI ÁLVAREZ ROVIROSA (TCAT) (Alcalde), 18/02/2026 08:04
2.- AJUNTAMENT OLERDOLA. 2026DECR000120 18/02/2026

AJUNTAMENT d'Olèrdola
Avinguda de Catalunya, 12. 08734 Olèrdola - Barcelona
T. 93 890 35 02 - NIF: P–0814400-H
www.olerdola.cat - olerdola@olerdola.cat

ANNEX 1 AL PCAP REGULADORES DEL CONTRACTE D'OBRES DE REHABILITACIÓ DELS DIPÒSITS DE CAN TRABAL A OLÈRDOLA, MITJANÇANT PROCEDIMENT OBERT SIMPLIFICAT (EXP. X2026000284)

Model de declaració responsable

*A INSERIR EN EL SOBRE **ÚNIC***

"El Sr./La Sra..... amb NIF núm....., *en nom propi / en representació de l'empresa ....., en qualitat de ..., i segons escriptura pública autoritzada davant Notari ....., en data ..... i amb número de protocol .../o document ..., CIF núm. ....., domiciliada a..... carrer ....., núm.....,* CP ..... *(*adreça de correu electrònic de l'empresa ....., telèfon de contacte de l'empresa núm. .....), opta a la contractació relativa a les obres de rehabilitació dels dipòsits de Can Trabal a Olèrdola i DECLARA RESPONSABLEMENT:

- Que el perfil de l'empresa és el següent *<marcar amb una creu>*:

  ☐ Gran empresa.

  ☐ Mitjana, petita o microempresa.

- Que les facultats de representació que ostenta són suficients i vigents (si s'actua per representació); que reuneix totes i cadascuna de les condicions establertes legalment i no incorre en cap de les prohibicions per contractar amb l'Administració previstes als articles 65 a 97 de la LCSP.

- Que es troba al corrent del compliment de les obligacions tributàries amb l'Agència Estatal d'Administració Tributària (AEAT), amb l'Agència Tributària de Catalunya (ATC) i de les obligacions amb la Tresoreria General de la Seguretat Social (TGSS). En aquest sentit, l'ajuntament podrà obtenir directament les esmentades acreditacions als únic s efectes de donar compliment als requisits de la licitació:

  ☐ SÍ autoritzo

  ☐ NO autoritzo (s' haurà de presentar aquesta documentació en cas de resultar adjudicataris)

- Que no té deutes pendents de naturalesa tributària, sancionadora o de qualsevol altre tipus amb l'Ajuntament d'Olèrdola.

- Que disposa de l'habilitació empresarial o professional, així com de la solvència econòmica i financera i tècnica o professional exigides en els termes de la clàusula 1.14) del PCAP i que es compromet a adscriure a l'execució del contracte els mitjans personals / materials necessaris per a la correcta execució del contracte.

AJUNTAMENT D'OLERDOLA
Aquest document és una còpia autèntica del document electrònic original.

AJUNTAMENT d'Olèrdola
Avinguda de Catalunya, 12. 08734 Olèrdola - Barcelona
T. 93 890 35 02 - NIF: P–0814400-H
www.olerdola.cat - olerdola@olerdola.cat

- Que, en cas que les activitats objecte del contracte impliquin contacte habitual amb menors d'edat, disposa de les certificacions legalment establertes i vigents per acreditar que totes les persones que s'adscriguin a la realització de dites activitats no han estat condemnades per sentència ferma per algun delicte contra la llibertat i indemnitat sexual.

- Que compleix amb tots els deures que en matèria preventiva estableix la Llei 31/1995, de 8 de novembre, de prevenció de riscos laborals i que disposa dels recursos humans i tècnics necessaris per fer front a les obligacions que puguin derivar-se del Reial Decret 171/2004, de 30 de gener, pel qual es desenvolupa l'article 24 de la Llei 31/1995, en matèria de coordinació d'activitats empresarials.

- Que, en cas que el contracte requereixi que el contractista faci tractament de dades personals segons la clàusula 2.19 del Plec de Clàusules Administratives Particulars, s'ha d'indicar la següent informació:

  ☐ No té previst subcontractar els servidors informàtics ni els serveis associats a aquests.
  ☐ Té previst subcontractar els servidors informàtics o els serveis associats a aquests.

En el cas de subcontractació, indicar el nom o perfil empresarial del subcontractista que s'haurà de definir per referència a les condicions de solvència professional o tècnica	

- Que, en cas que es tracti d'empresa estrangera, es sotmet a la jurisdicció dels Jutjats i Tribunals espanyols.

- Que la plantilla de l'empresa està integrada per un nombre de persones treballadores amb discapacitat no inferior al 2% o que s'ha adoptat alguna de les mesures alternatives previstes en la legislació vigent.

  ☐ SÍ ☐ NO ☐ NO obligat per normativa

- Que l'empresa disposa d'un pla d'igualtat d'oportunitats entre les dones i els homes.

  ☐ SÍ ☐ NO ☐ NO obligat per normativa

- Que reuneix algun/s dels criteris de preferència en cas d'igualació de proposicions previstos al PCAP.

  ☐ SÍ ☐ NO

- Respecte l'Impost sobre el valor afegit (IVA) l'empresa:

  ☐ Està subjecta a l'IVA.

AJUNTAMENT D'OLERDOLA
Aquest document és una còpia autèntica del document electrònic original.

AJUNTAMENT d'Olèrdola
Avinguda de Catalunya, 12. 08734 Olèrdola - Barcelona
T. 93 890 35 02 - NIF: P–0814400-H
www.olerdola.cat - olerdola@olerdola.cat

☐ Està no subjecta o exempta de l'IVA i són vigents les circumstàncies que donaren lloc a la no-subjecció o l'exempció.

- Respecte l'Impost d'Activitats Econòmiques (IAE) l'empresa:

☐ Està subjecta a l'IAE.

☐ Està no subjecta o exempta de l'IAE i són vigents les circumstàncies que donaren lloc a la no-subjecció o l'exempció.

- Que, en cas que el licitador tingui intenció de recórrer a la integració de la solvència per mitjans externs, declara:

☐ SÍ té intenció de recórrer a la integració de la solvència per mitjans externs:

(*aportar el compromís per escrit de l'entitat o les entitats a les quals recorre per integrar la solvència en cas de resultar adjudicataris)*

☐ NO té intenció de recórrer a la integració de la solvència per mitjans externs.

- Que l'empresa es troba inscrita en el Registre de Licitadors de la Generalitat de Catalunya i/o de l'Administració General de l'Estat i que les circumstàncies i dades en ell reflectides no han experimentat variació, continuant vigents en la data final de presentació d'ofertes:

☐ Registre d'Empreses Licitadores i Classificades de Catalunya (RELIC).
☐ Registre Oficial de Licitadors i Empreses Classificades de l'Estat (ROLECE).
☐ No hi consta inscrita en els registres anteriors.

- Que, en cas de resultar adjudicatària, autoritza a l'Ajuntament d'Olèrdola a consultar les dades de l'empresa inscrita en els Registres esmentats a l'aparta anterior (RELIC / ROLECE):

☐ SÍ ☐ NO

- Que pel que respecta a la subcontractació:

☐ SÍ té intenció de subcontractar:
(*si és el cas, haurà d'indicar la part o parts dels treballs que seran objecte de subcontractació, el percentatge a subcontractar i, si se'n té coneixement, el nom dels subcontractistes)*

☐ NO té intenció de subcontractar.

- Que l'empresa:

☐ NO conforma grup empresarial

AJUNTAMENT D'OLERDOLA
Aquest document és una còpia autèntica del document electrònic original.

AJUNTAMENT d'Olèrdola
Avinguda de Catalunya, 12. 08734 Olèrdola - Barcelona
T. 93 890 35 02 - NIF: P–0814400-H
www.olerdola.cat - olerdola@olerdola.cat

☐ SÍ forma part d'un grup empresarial, segons allò previst en l'article 42 del Codi de Comerç. El grup es denomina …… i el conformen les entitats següents:

……
……

- Es designa com a persona/es autoritzada/es per a rebre l'avís de les notificacions, comunicacions i requeriments per mitjans electrònics a:

Persona/es autoritzada/es*	DNI*	Correu electrònic professional*	Mòbil professional

**Camps obligatoris.*

Si l'adreça electrònica o el número de telèfon mòbil facilitats a efectes d'avís de notificació, comunicacions i requeriments quedessin en desús, s'haurà de comunicar la dita circumstància, per escrit, a l'Ajuntament per tal de fer la modificació corresponent.

El licitador/contractista declara que ha obtingut el consentiment exprés de les persones a qui autoritza per rebre les notificacions, comunicacions i requeriments derivades d'aquesta contractació, per tal que l'Ajuntament pugui facilitar-les al servei e-Notum a aquests efectes.

- Que, en el cas que formulin ofertes empreses vinculades, el grup empresarial a què pertanyen és *(indicar les empreses que el composen)*.

- Que, cas de resultar proposat com a adjudicatari, es compromet a aportar la documentació assenyalada en la clàusula 1.20) del PCAP.

(*Data i signatura*).*"*

AJUNTAMENT D'OLERDOLA
Aquest document és una còpia autèntica del document electrònic original.

C
Or
Identificador document: ES_L01081000_2026_27112342
Data d'impressió: 28/09/2026 12:42:19
Pàgina 38 de 38

SIGNATURES
1.- JORDI ÁLVAREZ ROVIROSA (TCAT) (Alcalde), 18/02/2026 08:04
2.- AJUNTAMENT OLERDOLA. 2026DECR000120 18/02/2026

AJUNTAMENT d'Olèrdola
Avinguda de Catalunya, 12. 08734 Olèrdola - Barcelona
T. 93 890 35 02 - NIF: P–0814400-H
www.olerdola.cat - olerdola@olerdola.cat

ANNEX 2 AL PCAP REGULADORES DEL CONTRACTE D'OBRES DE REHABILITACIÓ DELS DIPÒSITS DE CAN TRABAL A OLÈRDOLA, MITJANÇANT PROCEDIMENT OBERT SIMPLIFICAT (EXP. X2026000284)

Model de proposta econòmica

*A INSERIR EN EL SOBRE **ÚNIC***

"El Sr./La Sra..... amb NIF núm....., *en nom propi / en representació de l'empresa ....., en qualitat de ..., i segons escriptura pública autoritzada davant Notari ....., en data ..... i amb número de protocol .../o document ..., CIF núm. ....., domiciliada a..... carrer ....., núm....., (persona de contacte.....,* adreça de correu electrònic ....., telèfon núm. .....), assabentat/da de les condicions exigides per optar a la contractació relativa a les obres de rehabilitació dels dipòsits de Can Trabal a Olèrdola, es compromet a portar-la a terme amb subjecció al Plec de Clàusules Administratives Particulars i al Projecte d'obres, que accepta íntegrament, per la quantitat de …….…….. euros, IVA exclòs, d'acord amb el desglossament següent:

	OFERTA DEL LICITADOR			
Preu licitació (IVA exclòs)	Preu anual ofert (IVA exclòs)	Tipus % IVA	Import IVA	Total preu anual ofert (IVA inclòs)
116.572,06€				

Altres criteris automàtics:

- Millora tècnica vinculada a l'objecte del contracte (fins a 20 punts): Pintat exterior del conjunt de dipòsits i caseta de connexions.

☐ SÍ, s'ofereix la millora. ☐ NO, no s'ofereix la millora

(*Data i signatura*)."

AJUNTAMENT D'OLERDOLA
Aquest document és una còpia autèntica del document electrònic original.

AJUNTAMENT d'Olèrdola
Avinguda de Catalunya, 12. 08734 Olèrdola - Barcelona
T. 93 890 35 02 - NIF: P-0814400-H
www.olerdola.cat - olerdola@olerdola.cat

Núm. de Decret i Data:
2026DECR000119 18/02/2026

DECRET D'ALCALDIA

SERVEIS GENERAL I RÈGIM INTERN. REGIDORIA DE RECURSOS HUMANS. EXPEDIENT: X2026000385 LLICENCIA D'ASSUMPTES PARTICULARS PER ESTUDIS.

Antecedents de fet.

1.La Sra. [redacted], funcionaria interina de la corporació, ha rebut una beca per a la realització d'un curs formatiu i selectiu altament pràctic a través del qual s'habilitarà a les persones que el superin per a l'exercici de funcions pròpies del personal funcionari d'administració local amb habilitació de caràcter nacional, de forma interina, sota la mentoria de la Diputació de Barcelona, segons Decret de la diputació de Barcelona núm. 815 de data 29/01/2026. El curs té inici el dia 2 de febrer de 2026.

2.La Sra. Sira Montané ha sol.licitat vacances pendents els dies 2 a 6 de febrer de 2026.

3.En data 9 de febrer de 2026, sol.licita un permís sense sou fins a la finalització del seu nomenament.

Fonaments de dret

1. D'acord amb l'art. 95 del Decret Legislatiu 1/1997, de 31 d'octubre, pel qual s'aprova la refosa en un Text únic dels preceptes de determinats textos legals vigents a Catalunya en matèria de funció pública, es poden concedir llicència per assumptes propis sense cap retribució la durada acumulada de les quals no pot excedir en cap cas els sis mesos cada dos anys.

2.D'acord amb l'acord de condicions del personal funcionari de l'Ajuntament d'Olèrdola, en el seu art. 22.2 estableix que es poden concedir llicències per assumptes propis, sense cal retribució, la durada acumulada de les quals no pot excedir en cap cas els sis mesos cada dos anys. La concessió d'aquesta llicència s'ha de subordinar a les necessitats del servei.

3. La competència per a l'adopció d'aquesta resolució correspon a l'alcaldia, en aplicació dels articles 21 de la Llei 7/1985, de 2 d'abril, reguladora de les bases del règim local i 53 del Decret Legislatiu 2/2003, de 28 d'abril, pel qual s'aprova el Text refós de la Llei municipal i de règim local de Catalunya.

Per tot això, aquesta alcaldia, en ús de les atribucions que em confereix la legislació anteriorment esmentada,

HE RESOLT:

Primer.- Concedir 5 dies de vacances 2 al 6 de febrer de 2026 a la Sra. [redacted].

AJUNTAMENT D'OLERDOLA
Aquest document és una còpia autèntica del document electrònic original.

AJUNTAMENT d'Olèrdola
Avinguda de Catalunya, 12. 08734 Olèrdola - Barcelona
T. 93 890 35 02 - NIF: P–0814400-H
www.olerdola.cat - olerdola@olerdola.cat

Segon.- Concedir una llicència per assumptes particulars sense retribució a partir del dia 9 de febrer de 2026, d'acord amb l'art. 22.2 de l'acord de condicions del personal funcionari de l'Ajuntament d'Olèrdola. Aquesta llicència no podrà superar el termini màxim establert a la normativa.

Tercer.- Notificar aquest acord a la persona interessada.

Jordi Àlvarez Rovirosa
Alcalde

Olèrdola, a la data de la signatura electrònica.

AJUNTAMENT D'OLERDOLA
Aquest document és una còpia autèntica del document electrònic original.

C [redacted]
Or
Identificador document: ES_L01081000_2026_27100517
Data d'impressió: 28/09/2026 12:42:21
Pàgina 1 de 3

SIGNATURES
1.- JORDI ÁLVAREZ ROVIROSA (TCAT) (Alcalde), 17/02/2026 12:05
2.- AJUNTAMENT OLERDOLA. 2026DECR000118 17/02/2026

AJUNTAMENT d'Olèrdola
Avinguda de Catalunya, 12. 08734 Olèrdola - Barcelona
T. 93 890 35 02 - NIF: P–0814400-H
www.olerdola.cat - olerdola@olerdola.cat

Núm. de Decret i Data:
2026DECR000118 17/02/2026

DECRET D'ALCALDIA

ÀMBIT DE TERRITORI I SOSTENIBILITAT. REGIDORIA D'ESPAI PÚBLIC: MOBILITAT I ACCESSIBILITAT. EXPEDIENT: X2026000194. ASSUMPTE: SOL·LICITUD PER L' ADQUISICIÓ D'UNA PLACA DE GUAL. EMPLAÇAMENT: C/ MUNTANYA DEL PAPIOL, 6. OLÈRDOLA.

Antecedents de fet

1.- En data 15 de gener de 2026 la Sra. [redacted] amb DNI: [redacted] presenta una instància en el registre d'entrada d'aquesta corporació (núm. d'entrada E2026000434), per sol·licitar una placa de gual d'entrada i sortida de vehicles al seu habitatge identificat al C/ Muntanya del Papiol, 6 de Sant Miquel d'Olèrdola, a Olèrdola.

2.- En data 9 de febrer de 2026 s'emet informe favorable per part del Cos dels Guàrdies Municipals d'Olèrdola a la sol·licitud d'una placa de gual.

3.- Examinat el padró cobratori corresponent per les entrades de vehicles a través de les voreres i les reserves de via pública per a aparcaments, càrrega i descàrrega de mercaderies de qualsevol mena, s'ha comprovat que aquesta entrada i sortida de vehicles corresponent al C/ Muntanya del Papiol, 6 de Sant Miquel d'Olèrdola **NO** esta donada d'alta al padró cobratori de la Taxa d'entrada i sortida de vehicles i ref. Cadastral 3253604CF9735S00017ZZ.

Fonaments de dret

1.- L'ordenança fiscal núm. 10 reguladora de la taxa per les entrades de vehicles a través de les voreres i les reserves de via pública per a aparcaments, càrrega i descàrrega de mercaderies de qualsevol mena, constitueix el fet imposable de la taxa l'aprofitament especial que té lloc per l'entrada de vehicles a través de les voreres i la reserva de via pública per a aparcaments exclusius.

2.- L'article 6, de l'ordenança fiscal núm.10 en la seva tarifa cinquena indica que l'import a abonar per l'adquisició de placa de gual és de 26,00 euros.

3.- La tarifa primera de l'article 6 de l'ordenança fiscal núm. 10 indica que l'import de la taxa d'entrada de vehicles a edificis o cotxeres particulars o aparcaments individuals de propietat és de 27,29 euros anuals.

4.- L'article 5.2 de l'Ordenança reguladora de guals i entrades de vehicles d'Olèrdola estableix que no es concedirà llicencia de gual o entrada de vehicles per a aquells habitatges i locals amb una porta d'accés d'amplada inferior a 2,10 m o estiguin situats en vials que no permetin de disposar de prou radi de gir per a l'entrada.

5.- La competència per a l'adopció d'aquesta resolució correspon a l'alcaldia, en aplicació dels articles 21 de la Llei 7/1985, de 2 d'abril, reguladora de les bases del règim local i 53 del Decret Legislatiu 2/2003, de 28 d'abril, pel qual s'aprova el Text refós de la Llei municipal i de règim local de Catalunya.

AJUNTAMENT D'OLERDOLA
Aquest document és una còpia autèntica del document electrònic original.

AJUNTAMENT d'Olèrdola
Avinguda de Catalunya, 12. 08734 Olèrdola - Barcelona
T. 93 890 35 02 - NIF: P–0814400-H
www.olerdola.cat - olerdola@olerdola.cat

Per tot això, aquesta alcaldia, en ús de les atribucions que em confereix la legislació anteriorment esmentada,

HE RESOLT:

Primer: Atorgar a la Sra. [redacted] amb DNI: [redacted] la llicència i la corresponent placa de gual amb núm**. 917** i amb adreça al C/ Muntanya del Papiol, 6 de Sant Miquel d'Olèrdola, a Olèrdola.

Segon: Liquidar a la Sra. [redacted] amb DNI: [redacted] la taxa per a l'adquisició d'una placa de gual per import de 26,00 €.

Càlcul taxa: 26,00€/placa x 1 u= 26,00€

Tercer: Aprovar el reconeixement de drets per import de 26,00 euros a càrrec al concepte 32900 taxa d'expedició de plaques del pressupost d'ingressos mitjançant operació 120260000297.

Quart: Comunicar a l'ORGT aquest acord per tal que doni d'alta en el padró cobratori la Taxa d'entrada i sortida de vehicles corresponent a l'entrada de vehicles propietat de la Sra. [redacted] amb DNI: [redacted] ubicada al C/ Muntanya del Papiol, 6 de Sant Miquel d'Olèrdola, a Olèrdola.

Cinquè: Notificar el present acord a l'interessat indicant que contra l'acord d'aprovació de la taxa que no exhaureix la via administrativa, podeu interposar recurs de reposició, previ al contenciós-administratiu, davant l'Alcalde, en el termini d'un mes a comptar de l'endemà de la seva notificació.

FORMA DE PAGAMENT: De conformitat amb l'article 62 de la Llei 58/2003, de 17 de desembre, general tributària (LGT), el pagament en període voluntari de deutes tributaris resultants de liquidacions practicades per l'Administració s'ha de fer en els terminis següents:
a) Si la notificació de la liquidació es fa entre els dies 1 i 15 de cada mes, des de la data de recepció de la notificació fins al dia 20 del mes posterior o, si aquest no fos hàbil, fins a l'immediat hàbil següent.
b) Si la notificació de la liquidació es fa entre els dies 16 i últim de cada mes, des de la data de recepció de la notificació fins al dia cinc del segon mes posterior o, si aquest no fos hàbil, fins a l'immediat hàbil següent.

El pagament s'ha de fer efectiu mitjançant els següents mitjans:
a) l'ingrés a la Caixa de la Corporació (oficina d'hisenda municipal, Ajuntament) amb efectiu o targeta,
b) a qualsevol dels comptes següents:

* Banc Santander SA [redacted]
* Banc de Sabadell [redacted]
* Caixabank,SL "la Caixa" [redacted]

Transcorregut el període de pagament voluntari indicat sense que la totalitat del deute hagi estat ingressat, s'apliquen els recàrrecs següents:
a) executiu del 5% quan el deute es satisfaci abans que hagi estat notificada la provisió de constrenyiment,

AJUNTAMENT D'OLERDOLA
Aquest document és una còpia autèntica del document electrònic original.

AJUNTAMENT
d'Olèrdola
Avinguda de Catalunya, 12. 08734 Olèrdola - Barcelona
T. 93 890 35 02 - NIF: P–0814400-H
www.olerdola.cat - olerdola@olerdola.cat

b) reduït del 10% si el deute es paga un cop notificada la provisió i dintre dels terminis de l'article 62.5 de la LGT,
c) constrenyiment ordinari del 20% transcorregut els termini anteriors. Aquest recàrrec de constrenyiment ordinari és compatible amb els interessos de demora.

Contra aquesta resolució, que exhaureix la via administrativa, podeu interposar recurs contenciós administratiu davant dels jutjats contenciosos administratius de la província de Barcelona, en el termini de dos mesos a comptar de l'endemà de la recepció d'aquesta notificació.

Igualment les persones interessades poden presentar un recurs potestatiu de reposició, previ al contenciós administratiu, davant l'Alcalde en el termini d'un mes a comptar de l'endemà de la present notificació.

Jordi Álvarez Rovirosa
Alcalde

Olèrdola, a data de la signatura electrònica

AJUNTAMENT D'OLERDOLA
Aquest document és una còpia autèntica del document electrònic original.

AJUNTAMENT d'Olèrdola
Avinguda de Catalunya, 12. 08734 Olèrdola - Barcelona
T. 93 890 35 02 - NIF: P–0814400-H
www.olerdola.cat - olerdola@olerdola.cat

Núm. de Decret i Data:
2026DECR000117 16/02/2026

DECRET D'ALCALDIA

ÀMBIT DE TERRITORI I SOSTENIBILITAT. REGIDORIA D'EQUIPAMENTS MUNICIPALS. EXPEDIENT: X2026000367. ASSUMPTE: AUTORITZACIÓ DE LA CESSIÓ DE LA SALA DE PLENS DE L'AJUNTAMENT D'OLÈRDOLA PER A LA CELEBRACIÓ D'UNA CERIMONIA DE MATRIMONI EL DIA 20 D'ABRIL DE 2026 .INTERESSAT: [redacted].

Antecedents de fet

1. Amb data 12 de febrer de 2026 i número de registre E2026001210, el Sr. [redacted], amb DNI [redacted] sol·licita l'ús de la Sala de Plens de l'Ajuntament d'Olèrdola pel dia 20 d'abril de 2026, per una celebració particular, en horari de 12:30 h a 13:30 h.

2. L'espai està disponible i consensuat amb l'Alcalde.

Fonaments de dret

1. En ús de les facultats concedides per l'article 127 en relació amb l'article 41, ambdós del Text refós de la Llei reguladora de les Hisendes Locals RDL 2/2004, aquest Ajuntament estableix la taxa per la utilització de béns de titularitat municipals.

2. A l'ordenança fiscal, núm. 28 es fixa la taxa per la utilització de béns de titularitat municipal, que fixa el preu per la cessió de la Sala de Plens de l' Ajuntament d'Olèrdola al preu de 50,00€/hora.

La competència per a l'adopció d'aquesta resolució correspon a l'alcaldia, en aplicació dels articles 21 de la Llei 7/1985, de 2 d'abril, reguladora de les bases del règim local i 53 del Decret Legislatiu 2/2003, de 28 d'abril, pel qual s'aprova el Text refós de la Llei municipal i de règim local de Catalunya.

Per tot això, aquesta alcaldia, en ús de les atribucions que em confereix la legislació anteriorment esmentada,

HE RESOLT

Primer.- Autoritzar al Sr. [redacted], amb DNI [redacted] la cessió d'ús de la Sala de Plens de l'Ajuntament d'Olèrdola el dia 20 d'abril de 2026, en horari de 12:30 a 13:30 h, per a la celebració d'una cerimònia de matrimoni.

Segon.- Comunicar als interessats que hauran de complir les següents condicions:

- Després de l'activitat, l'espai haurà de ser netejat a càrrec del sol·licitant i deixar-lo tal i com s'ha trobat.
- Qualsevol desperfecte en l'espai o el seu mal ús haurà de ser comunicat amb la major brevetat, a través dels canals habituals, i anirà a càrrec del sol·licitant de l'espai.

- La persona sol·licitant es fa directament i exclusivament responsable, eximint de tota responsabilitat a l'ajuntament, pels danys que aquell pugui ocasionar pel

AJUNTAMENT D'OLERDOLA
Aquest document és una còpia autèntica del document electrònic original.

AJUNTAMENT d'Olèrdola
Avinguda de Catalunya, 12. 08734 Olèrdola - Barcelona
T. 93 890 35 02 - NIF: P–0814400-H
www.olerdola.cat - olerdola@olerdola.cat

desenvolupament de la seva activitat a les persones, treballadors, clients, terceres persones i a les coses, instal·lacions, els serveis i subministrament del local.

Igualment, l'Ajuntament es reserva el dret a revisar les instal·lacions, a posterior de la realització de l'activitat.

Tercer.- Aprovar la liquidació de la següent taxa per utilització de béns de titularitat municipal:

Equipament sol·licitat	Preu	Unitats	Total
Tarifa Sala de Plens (Ajuntament S.Miquel d'Olèrdolal)	50,00 €	1	50,00 €
TOTAL diari			*50,00 €*

Quart.- Aprovar la operació comptable de Reconeixement de Drets per l'import de 50,00 euros a l'aplicació 33900 del pressupost d'ingressos, mitjançant operació comptable número 12026000306.

Cinquè.- Contra aquesta resolució, que exhaureix la via administrativa, podeu interposar recurs contenciós administratiu davant dels jutjats contenciosos administratius de la província de Barcelona, en el termini de dos mesos a comptar de l'endemà de la recepció d'aquesta notificació.

Igualment les persones interessades poden presentar un recurs potestatiu de reposició, previ al contenciós administratiu, davant l'Alcalde en el termini d'un mes a comptar de l'endemà de la present notificació.

De conformitat amb l'article 62 de la Llei 58/2003, de 17 de desembre, general tributària (LGT), el pagament en període voluntari de deutes tributaris resultants de liquidacions practicades per l'Administració s'ha de fer en els terminis següents:

a) Si la notificació de la liquidació es fa entre els dies 1 i 15 de cada mes, des de la data de recepció de la notificació fins al dia 20 del mes posterior o, si aquest no fos hàbil, fins a l'immediat hàbil següent.
b) Si la notificació de la liquidació es fa entre els dies 16 i últim de cada mes, des de la data de recepció de la notificació fins al dia cinc del segon mes posterior o, si aquest no fos hàbil, fins a l'immediat hàbil següent.

El pagament s'ha de fer efectiu mitjançant els següents mitjans:

a) l'ingrés a la Caixa de la Corporació (oficina d'hisenda municipal, Ajuntament) amb efectiu o xec bancari,

b) a qualsevol dels comptes següents:

* Banc Santander SA
* Banc de Sabadell SA
* Caixabank, SA "la Caixa" [redacted]

Transcorregut el període de pagament voluntari indicat sense que la totalitat del deute hagi estat ingressat, s'apliquen els recàrrecs següents:

AJUNTAMENT D'OLERDOLA
Aquest document és una còpia autèntica del document electrònic original.

AJUNTAMENT d'Olèrdola
Avinguda de Catalunya, 12. 08734 Olèrdola - Barcelona
T. 93 890 35 02 - NIF: P–0814400-H
www.olerdola.cat - olerdola@olerdola.cat

a) executiu del 5% quan el deute es satisfaci abans que hagi estat notificada la provisió de constrenyiment,
b) reduït del 10% si el deute es paga un cop notificada la provisió i dintre dels terminis de l'article 62.5 de la LGT,
c) constrenyiment ordinari del 20% transcorregut els termini anteriors. Aquest recàrrec de constrenyiment ordinari és compatible amb els interessos de demora.

Jordi Àlvarez Rovirosa
Alcalde

Olèrdola, a la data de la signatura electrònica

AJUNTAMENT D'OLERDOLA
Aquest document és una còpia autèntica del document electrònic original.

AJUNTAMENT d'Olèrdola
Avinguda de Catalunya, 12. 08734 Olèrdola - Barcelona
T. 93 890 35 02 - NIF: P–0814400-H
www.olerdola.cat - olerdola@olerdola.cat

Núm. de Decret i Data:
2026DECR000116 16/02/2026

DECRET D'ALCALDIA

EXPEDIENT: X2026000060. ASSUMPTE: MODIFICACIÓ DE LA DATA DE CELEBRACIÓ DE LES PROVES RELATIVES AL PROCÉS DE PROVISIÓ DEL LLOC DE TREBALL DE GESTOR DE SERVEIS DE RRHH, ENTRE PERSONAL FUNCIONARI DE CARRERA DE L'AJUNTAMENT D'OLÈRDOLA, MITJANÇANT PROCEDIMENT DE CONCURS ESPECÍFIC.

Antecedents de fet

1.Per Resolució d'Alcaldia núm. 2026DECR000108, del dia 13/02/2026 es va aprovar la relació provisional d'admesos i exclosos d'aspirants en el procés de provisió del lloc de treball de Gestor de serveis de RRHH. La relació està integrada per una única aspirant, pel que en el mateix moment, la relació es va elevar a definitiva.

2.En el mateix decret es va fixar la constitució de l'òrgan de provisió el dia 17/02/2026 a les 13 hores per immediatament procedir a la celebració de la primera prova consistent en l'exposició i defensa de la memòria.

3.En data 16 de febrer de 2026, la única aspirant ha presentat un permís per hospitalització d'un familiar arrel d'una intervenció programada per l'endemà, recollit a l'art. 48.a del TREBEP, pel que li resulta impossible assistir dimarts dia 17 de febrer a la realització de la prova.

4.Tot i que no existeix base legal que permeti modificar la data de la realització d'un exercici d'un procés de selecció o provisió, la jurisprudència si que ho admet en casos degudament justificats de força major.

5.En aquest cas, ens trobem davant d'una única aspirant, pel que, la modificació de les dates no afecta en cap cas interessos de terceres persones. Tenint en compte que el personal que integra l'òrgan de provisió no hi formula cap objecció, es procedeix a modificar les dates d'acord amb el que s'ha exposat.

Fonaments de dret

1. Les bases específiques que regulen la provisió del lloc de treball de Gestor de serveis de RRHH, adscrit a Serveis Generals d'aquesta corporació aprovades Decret d'alcaldia núm. 2026DECR000032 de data 16 de gener de 2026.

2. Llei 39/2015, de data 1 d'octubre, de procediment administratiu comú de les administracions públiques.

3. La competència per a l'adopció d'aquesta resolució correspon a l'alcaldia, en aplicació dels articles 21 de la Llei 7/1985, de 2 d'abril, reguladora de les bases del règim local i 53 del Decret Legislatiu 2/2003, de 28 d'abril, pel qual s'aprova el Text refós de la Llei municipal i de règim local de Catalunya.

Per tot això, aquesta alcaldia, en ús de les atribucions que em confereix la legislació anteriorment esmentada,

AJUNTAMENT D'OLERDOLA
Aquest document és una còpia autèntica del document electrònic original.

AJUNTAMENT d'Olèrdola
Avinguda de Catalunya, 12. 08734 Olèrdola - Barcelona
T. 93 890 35 02 - NIF: P–0814400-H
www.olerdola.cat - olerdola@olerdola.cat

HE RESOLT:

Primer.- Establir com a nova data de realització de les proves del procés selectiu de referència les següents:

PREVISIÓ DE CALENDARI:

- Constitució del Tribunal o òrgan de selecció

Dia: **10/03/2026**
Hora: 13:00
Lloc: Sala de Plens de l'Ajuntament (Av. Catalunya, 12, Sant Miquel d' Olèrdola).
- Presentació de l'aspirant

Dia: **10/03/2026**
Hora: 13:05
Lloc: Sala de Plens de l'Ajuntament (Av. Catalunya, 12, Sant Miquel d' Olèrdola).

- Primera prova: Exposar i defensar la memòria, presentada juntament amb la sol·licitud de participació, relacionada amb els aspectes funcionals organitzatius bàsics i propostes de millora pròpies del lloc de treball a proveir.

Dia: **10/03/2026**
Hora: 13:30
Lloc: Sala de Plens de l'Ajuntament (Av. Catalunya, 12, Sant Miquel d' Olèrdola).

- Segona prova : Valoració de mèrits (historial professional de la candidata)

Segon.- Notificar aquest acord a la interessada.

Jordi Álvarez Rovirosa
Alcalde

Olèrdola, a la data de la signatura electrònica.

AJUNTAMENT D'OLERDOLA
Aquest document és una còpia autèntica del document electrònic original.

AJUNTAMENT d'Olèrdola
Avinguda de Catalunya, 12. 08734 Olèrdola - Barcelona
T. 93 890 35 02 - NIF: P–0814400-H
www.olerdola.cat - olerdola@olerdola.cat

Núm. de Decret i Data:
2026DECR000115 16/02/2026

DECRET D'ALCALDIA

ÀMBIT SERVEIS A LA CIUTADANIA. REGIDORIA DE CULTURA. EXPEDIENT X2026000291. ASSUMPTE: APROVACIÓ DEL CONVENI DE COL·LABORACIÓ AMB L'ASSOCIACIÓ GRUP DE CARNAVAL DE SANT PERE MOLANTA PER LA CELEBRACIÓ DE LA RUA DE CARNAVAL DEL DIA 22 DE FEBRER DE 2026.

Antecedents de fet

1. La celebració d'actes relacionats amb el carnaval provoquen un augment de la visibilitat del municipi d'Olèrdola i dels seus nuclis al llarg del territori penedesenc, ja que acullen participants i visitants d'arreu dels municipis i comarques veïnes.

2. A Olèrdola hi ha tradició de carnaval i en els diferents nuclis d'Olèrdola s'hi celebren actes relacionats. Principalment, dos nuclis d'Olèrdola poden acollir rues de carnaval, com son Sant Pere Molanta i Sant Pere Molanta, amb forta tradició.

3. Per l'anualitat 2026 les rues de carnaval al municipi d'Olèrdola tenen les següents dates: el 21 de febrer de 2026 a la tarda, a Sant Pere Molanta. El 21 de febrer de 2026, a la nit, a Sant Miquel d'Olèrdola. I per últim, el 22 de febrer al migdia a Sant Pere Molanta.

4. Les rues de carnaval són activitats d'interès públic per tota la població d'Olèrdola i la comarca, per ser una tradició arrelada i un element de dinamització i d'atractiu turístic del municipi.

5. Al pressupost per a l'exercici 2026, aprovat definitivament, existeix consignació pressupostària per l'aprovació de la despesa a l'aplicació pressupostària, 338.48002 – Conveni associació carnaval de Sant Pere Molanta, per un import de 600,00€.

6. L'objecte d'aquesta subvenció és el foment d'activitats obertes a la ciutadania en motiu del Carnaval 2026, a través de la col·laboració amb l'Associació Grup de carnaval de Sant Pere Molanta.

7. A l'expedient hi consten els certificats correctes i vigents a la data de l'informe de l'Agència Tributària i de la Tresoreria de la Seguretat Social de l'entitat Associació Grup de Carnaval de Sant Pere Molanta.

8. S'ha emès informe d'intervenció limitada prèvia de requisits bàsics de conformitat, número 2026CINT000046 de data 13 de febrer de 2026.

Fonaments de dret

1. El decret legislatiu 2/2003, de 28 d'abril, pel qual s'aprova el Text refós de la llei municipal i de règim local de Catalunya, en els articles de competències municipals, el municipi té competències pròpies en matèria d'activitats culturals.

AJUNTAMENT D'OLERDOLA
Aquest document és una còpia autèntica del document electrònic original.

AJUNTAMENT d'Olèrdola
Avinguda de Catalunya, 12. 08734 Olèrdola - Barcelona
T. 93 890 35 02 - NIF: P–0814400-H
www.olerdola.cat - olerdola@olerdola.cat

2. Llei 38/2003, de 17 de novembre, General de Subvencions, i el Reial Decret 887/2006, de 21 de juliol, pel qual s'aprova el Reglament de la Llei 38/2003, de 17 de novembre, General de Subvencions.

3. La competència per a l'adopció d'aquest acord és de la Junta de Govern Local, en virtut de les delegacions acordades per aquest Ajuntament, per resolució de l'Alcaldia 2025DECR000465, de data 21 de juny de 2025, publicat al BOP de 14 de juliol de 2025, però per raons d'urgència, i tenint en compte que la competència originària la té l'alcalde, en virtut del que estableix l'art. 21 de la Llei 7/1985, de 2 d'abril, reguladora de les bases de règim local i 53 del Decret Legislatiu 2/2003, de 28 d'abril, pel qual s'aprova el Text Refós de la Llei Municipal i de règim local de Catalunya, es pot procedir a l'avocació de la competència d'acord amb el que preveu l'art. 10 de la Llei 40/2015, d'1 d'octubre, de règim jurídic del sector públic.

Per tot això, aquesta alcaldia, en ús de les atribucions que em confereix la legislació anteriorment esmentada.

HE RESOLT:

Primer.- Avocar a l'alcalde la competència delegada a la Junta de Govern Local per a l'adopció del present acord.

Segon.- Aprovar el conveni de col·laboració entre l'Ajuntament d'Olèrdola i l'Associació Grup de carnaval de Sant Pere Molanta, per la realització de la rua de carnaval de Sant Pere Molanta el dia 22 de febrer de 2026. El text del conveni s'adjunta a l'annex d'aquesta proposta.

Tercer.- Traslladar el present informe al departament d'intervenció, perquè realitzi els tràmits oportuns.

Quart.- Donar publicitat a aquest acord en compliment del principi de transparència, mitjançant la seva publicació actualitzada i permanent en la Seu Electrònica Municipal, en compliment i amb l'abast del que disposa la Llei 19/2013, de 9 de desembre, de transparència, accés a la informació pública i bon govern, i la Llei 19/2014 de 29 de desembre, de transparència, accés a la informació i bon govern de Catalunya.

Cinquè.- Comunicar aquest acord al Registre de convenis de col·laboració i cooperació de la Generalitat, acompanyat d'una còpia de la seva formalització, dins dels tres mesos següents a aquesta, en els termes i als efectes previstos a la Resolució de la Sindicatura de Comptes de Catalunya de 31 de juliol de 2017.

Sisè.- Publicar a la "Base Nacional de Datos de Subvenciones" l'atorgament d'aquesta subvenció, i procedir a la seva publicació als diaris oficials escaients, així com procedir a publicar-ho també a la web municipal.

Setè.- Facultar a l'alcalde, tant àmpliament com en dret sigui possible, per a la signatura dels esmentats convenis.

Vuitè.- Notificar aquest acord a l'Associació Grup de carnaval de Sant Pere Molanta, indicant que contra aquest acord, que exhaureix la via administrativa, es podrà

AJUNTAMENT D'OLERDOLA
Aquest document és una còpia autèntica del document electrònic original.

AJUNTAMENT
d'Olèrdola
Avinguda de Catalunya, 12. 08734 Olèrdola - Barcelona
T. 93 890 35 02 - NIF: P–0814400-H
www.olerdola.cat - olerdola@olerdola.cat

interposar recurs contenciós administratiu davant dels jutjats contenciosos administratius de la província de Barcelona, en el termini de dos mesos a comptar de l'endemà de la recepció d'aquesta notificació. Igualment les persones interessades poden presentar un recurs potestatiu de reposició, previ al contenciós administratiu, davant el mateix òrgan que l'ha dictat en el termini d'un mes a comptar de l'endemà de la present notificació.

Jordi Álvarez Rovirosa
Alcalde
Ajuntament d'Olèrdola

A Olèrdola, a la data de la signatura electrònica

AJUNTAMENT D'OLERDOLA
Aquest document és una còpia autèntica del document electrònic original.

AJUNTAMENT d'Olèrdola
Avinguda de Catalunya, 12. 08734 Olèrdola - Barcelona
T. 93 890 35 02 - NIF: P–0814400-H
www.olerdola.cat - olerdola@olerdola.cat

ANNEX

CONVENI DE COL·LABORACIÓ PER AL FOMENT I PROMOCIÓ DE LES RUES DE CARANVAL A OLÈRDOLA, ENTRE L'AJUNTAMENT D'OLÈRDOLA I L'ASSOCIACIÓ GRUP DE CARNAVAL DE SANT PERE MOLANTA

Olèrdola, febrer de 2026

Reunits d'una banda l'Il·lm. Sr. Jordi Àlvarez Rovirosa, Alcalde - President de l'Ajuntament d'Olèrdola, assistit per mi, Francesc Fernández Ferran, Secretari de la Corporació, que dono fe de l'acte.

I d'altra banda, la Sra. [redacted] amb DNI [redacted] presidenta de l'Associació Grup de carnaval de Sant Pere Molanta (en endavant "entitat") amb CIF G64964711, que actua com a representant per poder signar documentació oficial en representació de l'entitat.

Les part es reconeixen, en la representació en què actuen, la capacitat legal necessària per a la formalització de la present addenda al conveni aprovat per....

E X P O S E N

L'Ajuntament d'Olèrdola i l'Entitat, formalitzen el conveni de col·laboració per al foment i promoció d'activitats de rua de carnaval entre l'Ajuntament d'Olèrdola i l'Entitat el 22 de febrer de 2026.

Que, de conformitat amb l'article 49 g) de la Llei 40/2015, d'1 d'octubre, de Règim Jurídic del sector Publica (LRJSP) relatiu al règim de modificació del conveni, a falta de regulació expressa la modificació del contingut del conveni requerirà acord unànime dels signants.

Mitjançant la present addenda es modifica la clàusula tercera relativa al crèdit pressupostari i clàusula desena relativa a l'entrada en vigor per adequar-la a la normativa vigent.

C L À U S U L E S

1. **Objecte, quantia total màxima de les subvencions a atorgar**

L'objecte del present conveni és el foment del carnaval al municipi d'Olèrdola, concretament al nucli de Sant Pere Molanta. L'activitat a desenvolupar és la rua de carnaval de Sant Pere Molanta, amb la participació de carrosses i comparses d'arreu, prèvia inscripció per part de l'entitat.

La rua s'ha de celebrar el dia 22 de febrer de 2026, a partir de les 12.00h pels carrers de Sant Pere Molanta, segons recorregut aprovat pel consistori.

En cas de pluja, hi haurà reubicació en el calendari, previ acord entre les parts.

La quantitat total subvencionada serà de 600,00€.

2. **Despeses subvencionables**

Seran subvencionables les despeses relacionades a la participació de colles i grups a la rua de carnaval de Sant Pere Molanta, de l'anualitat 2026, que s'hauran d'acreditar degudament.

3. **Requisits dels destinataris de les subvencions**

L'entitat Associació de Carnaval de Sant Pere Molanta haurà de complir les qüestions logístiques, de control de la rua que en aquest conveni s'acordin, a més de les que consideri necessàries.

AJUNTAMENT D'OLERDOLA
Aquest document és una còpia autèntica del document electrònic original.

AJUNTAMENT d'Olèrdola
Avinguda de Catalunya, 12. 08734 Olèrdola - Barcelona
T. 93 890 35 02 - NIF: P–0814400-H
www.olerdola.cat - olerdola@olerdola.cat

L'entitat Associació Carnaval de Sant Pere Molanta haurà de vetllar perquè les colles i agrupacions de persones participants compleixin les instruccions que com a organitzadors estableixin per tal d'aconseguir el correcte funcionament de la rua i signar els documents i declaracions responsables que es marquin a la convocatòria.

Aquestes condicions han de ser mínim, les que es descriuen a continuació:

1. Cada participant haurà de presentar la sol·licitud d'inscripció a la rua en temps i forma tal i com l'organització estableixi.

2. La inscripció haurà d'especificar en quina modalitat es participa:

- Carrossa:
  - Seran aquells grups que disposin d'un vehicle motoritzat, amb plataforma articulada posterior, que disposi d'uns elements decoratius propis i equip de música.
  - S'ha de ser un nombre mínim de 20 persones.
  - El premi serà de màxim 100,00€ / carrossa.

- Comparsa:
  - Seran aquells grups amb un mínim de 15 persones disfressades fent referència al mateix tema, amb o sense vehicle.
  - El premi serà de màxim 80,00€ / comparsa.

3. Cap participant a la rua no podrà llençar confeti plàstic.

4. Les músiques que acompanyin la comparsa o carrossa hauran de ser lliures de sexisme i de respecte vers les dones. Així com no podran incitar a la violència, al racisme o a actituds no respectuoses. Veure Annex I, per consultar llistes de musiques lliures de sexisme.

5. Quedarà totalment prohibit consumir alcohol o drogues en el desenvolupament de la rua.

6. Caldrà fer respectar en tot moment, conductes cíviques i respectuoses amb l'entorn i el públic espectador.

Si alguna de les condicions plantejades no es compleixen per part d'una colla o grup participant, l'entitat organitzadora haurà d'informar al respecte a l'Ajuntament d'Olèrdola i la infracció suposarà el no cobrament de la part que correspongui.

L'entitat vetllarà per posar els recursos que tingui disponibles per poder fer un seguiment i control pel bon desenvolupament de l'activitat.
L'entitat haurà de fer constar la col·laboració de l'Ajuntament en l'execució del projecte o de l'activitat, en tota la documentació impresa i en cartells o mitjans electrònics i audiovisuals.

4. Crèdit pressupostari.

Aquest conveni està previst en el pressupost de l'exercici 2026 i no serà objecte de pròrroga.

L'import de subvenció serà el previst en el pressupost de l'exercici aprovat per l'Ajuntament d'Olèrdola, així la dotació econòmica total és de 600,00€ i anirà a càrrec de l'aplicació pressupostària "338.48002 - Conveni associació Grup de carnaval de Sant Pere Molanta", del pressupost de l'exercici 2026.

AJUNTAMENT D'OLERDOLA
Aquest document és una còpia autèntica del document electrònic original.

AJUNTAMENT d'Olèrdola
Avinguda de Catalunya, 12. 08734 Olèrdola - Barcelona
T. 93 890 35 02 - NIF: P–0814400-H
www.olerdola.cat - olerdola@olerdola.cat

5. Compatibilitat o incompatibilitat amb altres ingressos.

Aquesta subvenció serà compatible amb altres ajuts o recursos econòmics diversos.

No obstant això, l'import total dels ingressos que obtingui l'entitat per part de l'Ajuntament d'Olèrdola i per part d'altres entitats públiques o privades per aquest concepte i per dur a terme l'activitat acordada, no podran superar l'import total de les despeses generades.

A aquests efectes, l'entitat queda obligada a comunicar a l'Ajuntament la totalitat d'ingressos que obtingui per part d'altres entitats i organismes.

6. Forma de pagament de la subvenció.

El pagament es realitzarà a través d'una bestreta del 100% del conveni, sobre la que no s'hauran d'establir garanties.

7. Termini i forma de justificació

Una vegada finalitzada la Rua de carnaval de Sant Pere Molanta, l'entitat haurà de presentar, en el termini de 30 dies hàbils, la següent documentació:

- Acta de participació de les diverses carrosses i comparses: llistat complet de les colles i agrupacions i resum breu del desenvolupament de l'acte. Incloure les fitxes d'inscripció de cadascun dels grups.

- Justificant de pagament dels premis, que podrà consistir en:
  - Rebut signat per les dues entitats (entitat pagadora i entitat beneficiària).
  - Resguard de la transferència.

8. Compliment de les obligacions tributàries i amb la Seguretat Social.

L'entitat, si cobrés subvencions d'import igual o superior a 3.000€, haurà d'acreditar estar al corrent del compliment de les seves obligacions tributàries i amb la Seguretat Social, presentant el certificat dels organismes corresponents.

En el cas de rebre subvencions per import inferior a 3.000€, serà necessària una declaració responsable autoritzant a l'Ajuntament d'Olèrdola sol·licitar a l'agència tributària i a la tresoreria general de la seguretat social les dades necessàries per tal de comprovar el compliment d'aquestes obligacions.

D'acord amb el que preveu l'article 34.5 de la Llei 38/2003, de 17 de novembre, General de Subvencions, no podrà realitzar-se el pagament de la subvenció, en tant que el beneficiari no es trobi al corrent de compliment de les obligacions tributàries, no sigui deutor de la Seguretat Social, ni sigui deutor per resolució de procedència de reintegració.

9. Infraccions lleus

L'article 56 de la Llei 38/2003, de 17 de novembre General de Subvencions regula que constitueixen infraccions lleus els incompliments de les obligacions que recullen aquesta Llei i les bases reguladores de subvencions, quan no constitueixin infraccions greus o molt greus i no actuïn com a element de graduació de la sanció.

En particular, constitueixen infraccions lleus les conductes següents:

a. La presentació fora termini dels comptes justificatius de l'aplicació donada als fons percebuts.
b. La presentació de comptes justificatius inexactes o incompletes.

En cas que l'entitat no presentés factures justificatives per l'import total atorgat, aquesta haurà de reintegrar la part de la subvenció cobrada i no justificada, amb el recàrrec dels corresponents interessos de demora.

AJUNTAMENT D'OLERDOLA
Aquest document és una còpia autèntica del document electrònic original.

AJUNTAMENT d'Olèrdola
Avinguda de Catalunya, 12. 08734 Olèrdola - Barcelona
T. 93 890 35 02 - NIF: P–0814400-H
www.olerdola.cat - olerdola@olerdola.cat

Qualsevol declaració per part de l'ajuntament d'infracció lleu, es farà constar a l'expedient de justificació de la subvenció i es donarà audiència per 10 dies a l'entitat. Si no queda esmenada, aquesta falta lleu serà penalitzada amb un 10% de l'import total anual de la subvenció.

En cas de reincidència en la falta de justificació o justificacions incompletes en un termini de dos anys consecutius comportarà no atorgar la subvenció en el tercer any

D'acord amb la normativa vigent, la no justificació amb els requisits i terminis establerts, comportarà la impossibilitat de rebre futures subvencions.

10. Tractament de les dades de caràcter personal.

D'acord amb el Reglament 2016/679 del Parlament Europeu i del Consell, de 27 d'abril, relatiu a la protecció de les persones físiques pel que respecta al tractament de dades personals i la lliure circulació d'aquestes dades, i la Llei Orgànica 3/2018, de 5 de desembre, de Protecció de Dades Personals i garantia dels drets digitals, l'Ajuntament d'Olèrdola tractarà les dades facilitades per les persones que signin el present conveni, amb la finalitat de gestionar la tramitació, concessió, pagament i justificació de la concessió de la subvenció de l'Ajuntament d'Olèrdola, basant-se en una missió de caràcter públic i en les obligacions legals de la responsable, i seran conservades de forma permanent amb finalitats de gestió documental i d'arxiu.
Per a les obligacions de transparència s'ha previst la cessió de les seves dades per al registre i publicació de les convocatòries de subvencions i ajudes al web del Sistema Nacional de publicitat de Subvencions. No s'ha previst cap altre cessió.

Per a qualsevol consulta o queixa relacionades amb el tractament de les seves dades personals, l'Ajuntament d'Olèrdola posa a la seva disposició la bústia dpd.ajolerdola@diba.cat des d'on la persona Delegada de Protecció de Dades l'atendrà.

Encara que creiem que per aquesta via li haurem pogut resoldre qualsevol aspecte relacionat amb la seva privacitat, si ho estima oportú pot presentar una reclamació davant de l'Autoritat Catalana de Protecció de Dades (APDCAT) a http://apdcat.gencat.cat/ca/drets_i_obligacions/reclamar_i_denunciar/ .

Pot exercir l'accés a la seva informació i la resta de drets, en els termes inclosos a la legislació vigent, a través de la Seu electrònica http://www.olerdola.cat/serveis-municipals/sol-licitud-dexercici-dels-drets-dacces-oposicio-cancel-lacio-i-rectificacio-de-dades-personals o presencialment o per correu al Registre general de l'Ajuntament d'Olèrdola, Av. Catalunya, 12, 08734 Olèrdola, adjuntant còpia del document que l'identifiqui.

11. Vigència del conveni

Aquest conveni entrarà en vigor des del dia de la seva signatura per un termini d'un any.
De la mateixa manera, aquest conveni no serà objecte de pròrroga.

12. Règim Jurídic

La present addenda, de naturalesa jurídic – administrativa se celebra de conformitat a la Llei 40/2015, d'1 d'octubre de Règim Jurídic del Sector Públic.

A tenor de la seva naturalesa, l'ordre jurisdiccional contenciós – administrava serà el competent per a resoldre les qüestions litigioses que se suscitin entre les parts, tot això de conformitat amb el disposat a l'article 1 i 2 de la Llei 29/1998, de 13 de juliol, reguladora de la Jurisdicció Contenciosa – administrativa.

Annex I. Proposta de llistes de músiques lliures de sexisme

- #BallemLliuresISensePor.

AJUNTAMENT D'OLERDOLA
Aquest document és una còpia autèntica del document electrònic original.

AJUNTAMENT d'Olèrdola
Avinguda de Catalunya, 12. 08734 Olèrdola - Barcelona
T. 93 890 35 02 - NIF: P–0814400-H
www.olerdola.cat - olerdola@olerdola.cat

https://open.spotify.com/playlist/5z6tJso3IVlAgyz1usEGwD?go=1&sp_cid=aa50f6a804d2ffadd633a8b932e7faa1&utm_source=embed_player_p&utm_medium=deskt op&nd=1

- La Lore
https://open.spotify.com/playlist/5p3DRvr8zchA5EJNcTGs6x?go=1&sp_cid=aa50f6a804d2ffadd633a8b932e7faa1&t=6&utm_source=embed_player_p&utm_medium =desktop&nd=1

- Emakunde
https://open.spotify.com/playlist/5nOPQl8ZNgz49sk4OynV6a?go=1&sp_cid=aa50f6a804d2ffadd633a8b932e7faa1&utm_source=embed_player_p&utm_medium=de sktop&nd=1

[redacted]
Presidenta
Associació Grup de Carnaval de Sant Pere Molanta

Jordi Àlvarez Rovirosa
Alcalde
Ajuntament d'Olèrdola

Dono fe,
Francesc Fernández Ferran
Secretari

A Olèrdola, a la data de la signatura electrònica"

AJUNTAMENT D'OLERDOLA
Aquest document és una còpia autèntica del document electrònic original.

AJUNTAMENT d'Olèrdola
Avinguda de Catalunya, 12. 08734 Olèrdola - Barcelona
T. 93 890 35 02 - NIF: P–0814400-H
www.olerdola.cat - olerdola@olerdola.cat

Núm. de Decret i Data:
2026DECR000114 16/02/2026

DECRET D'ALCALDIA

ÀMBIT DE SERVEIS GENERALS I RÈGIM INTERN. REGIDORIA D'HISENDA I SERVEIS GENERALS. EXPEDIENT: X2026000348. ASSUMPTE: APROVACIÓ DE LES RELACIONS COMPTABLES D'ORDRE DE PAGAMENT CONFECCIONADES PER LA TRESORERIA CORRESPONENT A LES OBLIGACIONS RECONEGUDES PENDENTS DE PAGAMENT.

Antecedents de fet

1.- En l'execució pressupostària s'han formalitzat i aprovat diverses obligacions reconegudes, segons el detall següent:

CAIXABANK ORDINAL 222					
EXPEDIENT ORÍGEN	APROVACIÓ OR	RELACIÓ COMPTABLE/NÚM.OPERACIÓ OR	IMPORT (€)	Descomptes	IMPORT LÍQUID (€)
X2025002856	2026DECR00082 06/02/26	220260000761 a 220260000773	2.910,00 €		**2.910,00 €**

**La recàrrega de targetes es gestiona mitjançant la càrrega d'un fitxer parametritzat a l'ordinal 222 de Caixabank SA.*

2.- A data 10 de febrer de 2026, es tramita la relació comptable d'ordre de pagament P/2026/9 per a l'aprovació del pagament formal i material.

P/2026/9 – Ordres de pagament a càrrec de l'ordinal 222 de Caixabank per import líquid de 2.910,00 € (dos mil nou-cents deu euros), corresponent a la recàrrega de les targetes moneder per al primer trimestre del 2026.

3.- Consta a l'expedient la Diligència de la Tresorera de data 12 de febrer de 2026.

4.- La Intervenció ha emès informe número 2026CINT000041, de forma que les obligacions pendents de pagament compleixen amb el que estableix l'article 21 del Reial Decret 424/2017, pel qual es regula el règim jurídic de control intern en les entitats del Sector públic Local.

5.- En data 13 de febrer de 2026, la Regidora d'Hisenda i Serveis Generals proposa l'ordenació formal i material de les obligacions reconegudes.

L'article 21 de la Llei 7/1985, de 2 d'abril, reguladora de bases de règim local, en relació a l'art. 53 del Decret Legislatiu 2/2003, de 28 d'abril, pel qual s'aprova el Text Refós de la Llei municipal i de règim local de Catalunya, estableix la competència de l'alcalde per acordar aquest acte.

Per tot això, en ús de les atribucions que em confereix la legislació anteriorment esmentada,

HE RESOLT

Primer.- Aprovar l'ordenació del pagament formal i material de les obligacions reconegudes incloses a la relació d'ordres de pagament P/2026/9, amb càrrec de l'ordinal 222 de Caixabank, per un import líquid a transferir de 2.910,00 € (dos mil nou-cents deu euros), corresponent a la recàrrega de les targetes moneder per al primer trimestre del 2026.

AJUNTAMENT D'OLERDOLA
Aquest document és una còpia autèntica del document electrònic original.

[redacted]

AJUNTAMENT d'Olèrdola
Avinguda de Catalunya, 12. 08734 Olèrdola - Barcelona
T. 93 890 35 02 - NIF: P–0814400-H
www.olerdola.cat - olerdola@olerdola.cat

Segon.- Comunicar la present resolució al Departament de Tresoreria i Intervenció.

Jordi Álvarez Rovirosa,
Alcalde

Olèrdola, a la data de la signatura electrònic

AJUNTAMENT D'OLERDOLA
Aquest document és una còpia autèntica del document electrònic original.

AJUNTAMENT d'Olèrdola
Avinguda de Catalunya, 12. 08734 Olèrdola - Barcelona
T. 93 890 35 02 - NIF: P–0814400-H
www.olerdola.cat - olerdola@olerdola.cat

Núm. de Decret i Data:
2026DECR000113 16/02/2026

DECRET D'ALCALDIA

ÀMBIT DE SERVEIS GENERALS I RÈGIM INTERN. REGIDORIA D'HISENDA I SERVEIS GENERALS. EXPEDIENT: X2026000354. ASSUMPTE: APROVACIÓ DE LES RELACIONS COMPTABLES D'ORDRE DE PAGAMENT CONFECCIONADES PER LA TRESORERIA CORRESPONENT A LES OBLIGACIONS RECONEGUDES PENDENTS DE PAGAMENT.

Antecedents de fet

1.- En l'execució pressupostària s'han formalitzat i aprovat diverses obligacions reconegudes, segons el detall següent:

BANC SABADELL ORDINAL 223					
EXPEDIENT ORÍGEN	**APROVACIÓ OR**	**RELACIÓ COMPTABLE/NÚM.OPERACIÓ OR**	**IMPORT (€)**	**Descomptes**	**IMPORT LÍQUID (€)**
X2026000271	JGL 09/02/2026	O/2026/5	9.218,50 €		9.218,50 €
X2025002804	2025DECR000075 04/02/26	320260000131	120,00 €		120,00 €
X2025001476	2025DECR000077 04/02/26	320260000134	120,00 €		120,00 €
X2025001546	2025DECR000078 04/02/26	320260000133	120,00 €		120,00 €
X2025002091	2025DECR000076 04/02/26	320260000132	120,00 €		120,00 €
X2025002480	2025DECR000073 03/02/26	320260000036	100,00 €		100,00 €
X2025002855	PLE 03/02/2026	220260000083	9.968,77 €		9.968,77 €
X2024000564	2026DECR000092 10/02/26	220260000786	600,00 €		600,00 €
		TOTAL	**20.367,27 €**	**0,00 €**	**20.367,27 €**

CAIXA SABADELL ORDINAL 213 (DOMICILIACIONS)					
EXPEDIENT ORÍGEN	**APROVACIÓ OR**	**RELACIÓ COMPTABLE/NÚM.OPERACIÓ OR**	**IMPORT (€)**	**Descomptes**	**IMPORT LÍQUID (€)**
X2026000271	JGL 09/02/2026	O/2026/4	227,25 €		227,25 €

2.- A data 11 de febrer de 2026, es tramiten les relacions comptables d'ordre de pagaments P/2026/10 i P/2026/11 per a l'aprovació del pagament formal i material.

P/2026/10 – Ordre de pagament a càrrec de l'ordinal 223 de Banc de Sabadell per un import líquid a transferir de 20.367,27 € (vint mil tres-cent seixanta-set euros amb vint-i-set cèntims), corresponent a les obligacions reconegudes aprovades.

P/2026/11 - Ordre de pagament a càrrec de l'ordinal 213 de Banc de Sabadell per import de 227,25 € (dos-cents vint-i-set euros amb vint-i-cinc cèntims), corresponent a les liquidacions del DOGC domiciliades en aquest compte.

3.- Consta a l'expedient la Diligència de la Tresoreria de data 12 de febrer de 2026.

4.- La Intervenció ha emès informe número 2026CINT000042, de forma que les obligacions pendents de pagament compleixen amb el que estableix l'article 21 del Reial Decret 424/2017, pel qual es regula el règim jurídic de control intern en les entitats del Sector públic Local.

AJUNTAMENT D'OLERDOLA
Aquest document és una còpia autèntica del document electrònic original.

AJUNTAMENT d'Olèrdola
Avinguda de Catalunya, 12. 08734 Olèrdola - Barcelona
T. 93 890 35 02 - NIF: P–0814400-H
www.olerdola.cat - olerdola@olerdola.cat

5.- En data 13 de febrer de 2026, la Regidora d'Hisenda i Serveis Generals proposa l'ordenació formal i material de les obligacions reconegudes.

L'article 21 de la Llei 7/1985, de 2 d'abril, reguladora de bases de règim local, en relació a l'art. 53 del Decret Legislatiu 2/2003, de 28 d'abril, pel qual s'aprova el Text Refós de la Llei municipal i de règim local de Catalunya, estableix la competència de l'alcalde per acordar aquest acte.

Per tot això, en ús de les atribucions que em confereix la legislació anteriorment esmentada,

HE RESOLT

Primer.- Aprovar l'ordenació del pagament formal i material de les obligacions reconegudes incloses a la relació d'ordre de pagament P/2026/10 a càrrec de l'ordinal 223 del Banc de Sabadell, per un import líquid a transferir de 20.367,27 € (vint mil tres-cent seixanta-set euros amb vint-i-set cèntims), corresponent a les obligacions reconegudes aprovades.

Segon.- Aprovar la relació P/2026/11 per import de 227,25 € (dos-cents vint-i-set euros amb vint-i-cinc cèntims), corresponents a les liquidacions del DOGC domiciliades, amb càrrec a l'ordinal de tresoreria 213 del Banc de Sabadell.

Tercer.- Comunicar la present resolució al Departament de Tresoreria i Intervenció.

Jordi Álvarez Rovirosa,
Alcalde

Olèrdola, a la data de la signatura electrònica

AJUNTAMENT D'OLERDOLA
Aquest document és una còpia autèntica del document electrònic original.

AJUNTAMENT d'Olèrdola
Avinguda de Catalunya, 12. 08734 Olèrdola - Barcelona
T. 93 890 35 02 - NIF: P–0814400-H
www.olerdola.cat - olerdola@olerdola.cat

Núm. de Decret i Data:
2026DECR000112 13/02/2026

DECRET D'ALCALDIA

ÀMBIT DE RECURSOS. EXPEDIENT X2026000357. ABONAMENT DE LES INDEMNITZACIONS MERITADES PER LA PARTICIPACIÓ COM A MEMBRE DEL TRIBUNAL DEL PROCÉS SELECTIU DE DUES PLACES ADMINISTRATIU/VA FUNCIONARI/RIA DE CARRERA GRUP C1.

Antecedents de fet

1.- Per Decret d'alcaldia 2025DECR000898 de 9 de desembre de 2025, es van aprovar les bases específiques i la convocatòria que van regir la selecció, mitjançant concurs oposició, de dues places d'administratiu/va, amb caràcter de funcionari de carrera, enquadrada en l'escala d'administració general, subescala administrativa, grup C1, vacants a la plantilla de personal d'aquest Ajuntament i incloses a l'oferta pública d'ocupació per a l' exercici 2023 i 2024.

2.-Per Decret d'alcaldia 2026DECR000039 de data 21 de gener de 2026 es va nomenar com a vocal del tribunal de l'esmentat procés selectiu un/a representant de l'Escola d'Administració Pública de Catalunya, designat/da per ella mateixa, sent-ne titular la Sra. [redacted] (Consell Comarcal de l'Alt Penedès) i suplent la Sra. [redacted] (Ajuntament d'Olesa de Bonesvalls).

3.- En data 27 de gener de 2026 i 3 de febrer de 2026, es realitzen les proves de selecció de l'esmentat procés selectiu, en el qual assisteix la Sra. [redacted] com a vocal del tribunal qualificador.

4.- En data 4 de febrer de 2026 amb registre d'entrada E2026001066, la Sra. [redacted] aporta l'imprès de sol·licitud de les indemnitzacions corresponents a l'assistència com a membre del Tribunal qualificador de les proves selectives de referencia, que ascendeix a 79,56 euros en concepte d'assistència i 11,44 euros en concepte de desplaçament.

5.-En data 13 de febrer de 2026 s'emet informe d'intervenció núm. 2026CINT00043 amb caràcter favorable.

Fonaments de dret

1. El Reial Decret Legislatiu 5/2015, de 30 d'octubre, pel qual s'aprova el text refós de la Llei de l'Estatut Bàsic de l'Empleat Públic.

2. El Decret 214/1990, de 30 de juliol, pel qual s'aprova el Reglament del personal al servei de les entitats locals.

3. El Reial Decret 462/2002, de 24 de maig, sobre indemnitzacions per raó del servei, en el seus articles 19, 30, 31 i 32 en relació amb l'Annex IV de la mateixa norma, regula les assistències dels membres de tribunals i les indemnització per a l'ús de vehicles particulars.

4. La competència per a l'adopció d'aquesta resolució correspon a l'alcaldia, en aplicació dels articles 21 de la Llei 7/1985, de 2 d'abril, reguladora de les bases del

AJUNTAMENT D'OLERDOLA
Aquest document és una còpia autèntica del document electrònic original.

AJUNTAMENT d'Olèrdola
Avinguda de Catalunya, 12. 08734 Olèrdola - Barcelona
T. 93 890 35 02 - NIF: P–0814400-H
www.olerdola.cat - olerdola@olerdola.cat

règim local i 53 del Decret Legislatiu 2/2003, de 28 d'abril, pel qual s'aprova el Text refós de la Llei municipal i de règim local de Catalunya.

Per tot això, aquesta alcaldia, en ús de les atribucions que em confereix la legislació anteriorment esmentada,

HE RESOLT:

Primer.- Aprovar les indemnitzacions meritades per la participació de la Sra. [redacted], amb NIF [redacted] 640B, com a vocal titular, en el Tribunal qualificador del procés selectiu de dues places d'administratiu/ves en règim de funcionari/aries de carrera , d'acord amb la seva sol·licitud i justificació de les despeses, per un import total que ascendeix a 91 euros (assistència i desplaçament), que un cop practicada la retenció d'IRPF del 2% del desplaçament ascendeix a un import líquid de **89.41** euros.

Per assistència

Data de la sessió	*Condició en què es participa (president/a, vocal o secretari/ària)*	*Categoria de les places convocades* [2]	*Import assistència* [3]
27/01/2026	Vocal en representació de l'EAPC	Categoria SEGONA	39.78€
03/02/2026	Vocal en representació de l'EAPC	Categoria SEGONA	39.78€
		TOTAL:	**79.56**

Per Desplaçaments en vehicle propi

Data de la sessió	*Localitat de procedència/ localitat de destí*	*Quilòmetres totals recorreguts*	*Import quilometratge (0,26 €/km)**	*Import peatges*	*Import total desplaçaments*
27/01/2026	La Ràpita (Els Monjos) - **Ajuntament d'Olèrdola**- La Ràpita (Els Monjos)	11 kms anada 11 kms tornada **Total: 22 kms**	5.72€	0€	**TOTAL:** **11.44€**
03/02/2026	La Ràpita (Els Monjos) - **Ajuntament d'Olèrdola**- La Ràpita (Els Monjos)	11 kms anada 11 kms tornada **Total: 22 kms**	5.72€	0€	

AJUNTAMENT D'OLERDOLA
Aquest document és una còpia autèntica del document electrònic original.

AJUNTAMENT d'Olèrdola
Avinguda de Catalunya, 12. 08734 Olèrdola - Barcelona
T. 93 890 35 02 - NIF: P–0814400-H
www.olerdola.cat - olerdola@olerdola.cat

Segon.- Aprovar les operacions comptables següents:

N. Operació	Fase	Aplicació	Import	Descomptes	Import líquid	Nom terc.	Text lliure
220260000860	ADO	2026 920 22699	79,56	1,59	77,97	[redacted]	X2026000357 INDEMNITZACIO ASSISTENCIA PROCES SELECTIU 27 GENER_3 FEBRER
220260000861	ADO	2026 920 22300	11,44	0,00	11,44	[redacted]	X2026000357 DESPLAÇAMENT ASSISTENCIA PROCES SELECTIU 27 GENER_3 FEBRER
			91,00	1,59	89,41		

Tercer: Notificar la present resolució a la Sra. [redacted] advertint que contra aquesta resolució, que posa fi a la via administrativa, es podrà interposar recurs contenciós administratiu davant el Jutjat Contenciós Administratiu de Barcelona, en el termini de dos mesos a comptar des del dia hàbil següent al de la seva notificació.
Alternativament i de forma potestativa, es pot interposar recurs de reposició davant el mateix òrgan que l'ha dictat, en el termini d'un mes a comptar des del dia hàbil següent al de la seva notificació.

Jordi Álvarez Rovirosa
Alcalde

Olèrdola, a la data de la signatura electrònica.

AJUNTAMENT D'OLERDOLA
Aquest document és una còpia autèntica del document electrònic original.

AJUNTAMENT d'Olèrdola
Avinguda de Catalunya, 12. 08734 Olèrdola - Barcelona
T. 93 890 35 02 - NIF: P–0814400-H
www.olerdola.cat - olerdola@olerdola.cat

Núm. de Decret i Data:
2026DECR000111 13/02/2026

DECRET D'ALCALDIA

ÀMBIT SERVEIS A LA CIUTADANIA. REGIDORIA DE CULTURA. EXPEDIENT X2026000286. ASSUMPTE: APROVACIÓ DEL CONVENI DE COL·LABORACIÓ AMB L'ASSOCIACIÓ GRUP DE CARNAVAL DE MOJA PER LA CELEBRACIÓ DE LA RUA DE CARNAVAL DEL DIA 21 DE FEBRER DE 2026.

Antecedents de fet

1. La celebració d'actes relacionats amb el carnaval provoquen un augment de la visibilitat del municipi d'Olèrdola i dels seus nuclis al llarg del territori penedesenc, ja que acullen participants i visitants d'arreu dels municipis i comarques veïnes.

2. A Olèrdola hi ha tradició de carnaval i en els diferents nuclis d'Olèrdola s'hi celebren actes relacionats. Principalment, dos nuclis d'Olèrdola poden acollir rues de carnaval, com son Sant Pere Molanta i Moja, amb forta tradició.

3. Per l'anualitat 2026 les rues de carnaval al municipi d'Olèrdola tenen les següents dates: el 21 de febrer de 2026 a la tarda, a Moja. El 21 de febrer de 2026, a la nit, a Sant Miquel d'Olèrdola. I per últim, el 22 de febrer al migdia a Sant Pere Molanta.

4. Les rues de carnaval són activitats d'interès públic per tota la població d'Olèrdola i la comarca, per ser una tradició arrelada i un element de dinamització i d'atractiu turístic del municipi.

5. Al pressupost per a l'exercici 2026, aprovat definitivament, existeix consignació pressupostària per l'aprovació de la despesa a l'aplicació pressupostària, 338.48001 – Conveni associació carnaval de Moja, per un import de 600,00€.

6. L'objecte d'aquesta subvenció és el foment d'activitats obertes a la ciutadania en motiu del Carnaval 2026, a través de la col·laboració amb l'Associació Grup de carnaval de Moja.

7. A l'expedient hi consten els certificats correctes i vigents a la data de l'informe de l'Agència Tributària i de la Tresoreria de la Seguretat Social de l'entitat Associació Grup de Carnaval de Moja.

8. S'ha emès informe d'intervenció limitada prèvia de requisits bàsics de conformitat, número 2026CINT000035 de data 05 de febrer de 2026.

Fonaments de dret

1. El decret legislatiu 2/2003, de 28 d'abril, pel qual s'aprova el Text refós de la llei municipal i de règim local de Catalunya, en els articles de competències municipals, el municipi té competències pròpies en matèria d'activitats culturals.

2. Llei 38/2003, de 17 de novembre, General de Subvencions, i el Reial Decret 887/2006, de 21 de juliol, pel qual s'aprova el Reglament de la Llei 38/2003, de 17 de novembre, General de Subvencions.

3. La competència per a l'adopció d'aquest acord és de la Junta de Govern Local, en virtut de les delegacions acordades per aquest Ajuntament, per resolució de l'Alcaldia 2025DECR000465, de data 21 de juny de 2025, publicat al BOP de 14 de juliol de 2025, però per raons d'urgència, i tenint en compte que la competència originària la té l'alcalde, en virtut del que estableix l'art. 21 de la Llei 7/1985, de 2 d'abril, reguladora de

AJUNTAMENT D'OLERDOLA
Aquest document és una còpia autèntica del document electrònic original.

AJUNTAMENT d'Olèrdola
Avinguda de Catalunya, 12. 08734 Olèrdola - Barcelona
T. 93 890 35 02 - NIF: P–0814400-H
www.olerdola.cat - olerdola@olerdola.cat

les bases de règim local i 53 del Decret Legislatiu 2/2003, de 28 d'abril, pel qual s'aprova el Text Refós de la Llei Municipal i de règim local de Catalunya, es pot procedir a l'avocació de la competència d'acord amb el que preveu l'art. 10 de la Llei 40/2015, d'1 d'octubre, de règim jurídic del sector públic.

Per tot això, aquesta alcaldia, en ús de les atribucions que em confereix la legislació anteriorment esmentada.

HE RESOLT:

Primer.- Avocar a l'alcalde la competència delegada a la Junta de Govern Local per a l'adopció del present acord.

Segon.- Aprovar el conveni de col·laboració entre l'Ajuntament d'Olèrdola i l'Associació Grup de carnaval de Moja, per la realització de la rua de carnaval de Moja el dia 21 de febrer de 2026. El text del conveni s'adjunta a l'annex d'aquesta proposta.

Tercer.- Traslladar el present informe al departament d'intervenció, perquè realitzi els tràmits oportuns.

Quart.- Donar publicitat a aquest acord en compliment del principi de transparència, mitjançant la seva publicació actualitzada i permanent en la Seu Electrònica Municipal, en compliment i amb l'abast del que disposa la Llei 19/2013, de 9 de desembre, de transparència, accés a la informació pública i bon govern, i la Llei 19/2014 de 29 de desembre, de transparència, accés a la informació i bon govern de Catalunya.

Cinquè.- Comunicar aquest acord al Registre de convenis de col·laboració i cooperació de la Generalitat, acompanyat d'una còpia de la seva formalització, dins dels tres mesos següents a aquesta, en els termes i als efectes previstos a la Resolució de la Sindicatura de Comptes de Catalunya de 31 de juliol de 2017.

Sisè.- Publicar a la "Base Nacional de Datos de Subvenciones" l'atorgament d'aquesta subvenció, i procedir a la seva publicació als diaris oficials escaients, així com procedir a publicar-ho també a la web municipal.

Setè.- Facultar a l'alcaldessa, tant àmpliament com en dret sigui possible, per a la signatura dels esmentats convenis.

Vuitè.- Notificar aquest acord a l'Associació Grup de carnaval de Moja, indicant que contra aquest acord, que exhaureix la via administrativa, es podrà interposar recurs contenciós administratiu davant dels jutjats contenciosos administratius de la província de Barcelona, en el termini de dos mesos a comptar de l'endemà de la recepció d'aquesta notificació. Igualment les persones interessades poden presentar un recurs potestatiu de reposició, previ al contenciós administratiu, davant el mateix òrgan que l'ha dictat en el termini d'un mes a comptar de l'endemà de la present notificació.

Jordi Álvarez Rovirosa
Alcalde
Ajuntament d'Olèrdola

A Olèrdola, a la data de la signatura electrònica

AJUNTAMENT D'OLERDOLA
Aquest document és una còpia autèntica del document electrònic original.

AJUNTAMENT d'Olèrdola
Avinguda de Catalunya, 12. 08734 Olèrdola - Barcelona
T. 93 890 35 02 - NIF: P–0814400-H
www.olerdola.cat - olerdola@olerdola.cat

ANNEX

"CONVENI DE COL·LABORACIÓ PER AL FOMENT I PROMOCIÓ DE LES RUES DE CARANVAL A OLÈRDOLA, ENTRE L'AJUNTAMENT D'OLÈRDOLA I L'ASSOCIACIÓ GRUP DE CARNAVAL DE MOJA

Olèrdola, febrer de 2026

Reunits d'una banda l'Il·lm. Sr. Jordi Àlvarez Rovirosa, Alcalde - President de l'Ajuntament d'Olèrdola, assistit per mi, Francesc Fernández Ferran, Secretari de la Corporació, que dono fe de l'acte.

I d'altra banda, la Sra. [redacted] amb DNI [redacted] presidenta de l'Associació de Carnaval de Moja (en endavant "entitat") amb CIF G63224943, que actua com a representant per poder signar documentació oficial en representació de l'entitat.

Les part es reconeixen, en la representació en què actuen, la capacitat legal necessària per a la formalització de la present addenda al conveni aprovat per....

E X P O S E N

L'Ajuntament d'Olèrdola i l'Entitat, formalitzen el conveni de col·laboració per al foment i promoció d'activitats de rua de carnaval entre l'Ajuntament d'Olèrdola i l'Entitat el 21 de febrer de 2026.

Que, de conformitat amb l'article 49 g) de la Llei 40/2015, d'1 d'octubre, de Règim Jurídic del sector Publica (LRJSP) relatiu al règim de modificació del conveni, a falta de regulació expressa la modificació del contingut del conveni requerirà acord unànime dels signants.

Mitjançant la present addenda es modifica la clàusula tercera relativa al crèdit pressupostari i clàusula desena relativa a l'entrada en vigor per adequar-la a la normativa vigent.

C L À U S U L E S

1. ***Objecte, quantia total màxima de les subvencions a atorgar***

L'objecte del present conveni és el foment del carnaval al municipi d'Olèrdola, concretament al nucli de Moja. L'activitat a desenvolupar és la rua de carnaval de Moja, amb la participació de carrosses i comparses d'arreu, prèvia inscripció per part de l'entitat.

La rua s'ha de celebrar el dia 21 de febrer de 2026, a partir de les 19.00h pels carrers de Moja, segons recorregut aprovat pel consistori.

En cas de pluja, hi haurà reubicació en el calendari, previ acord entre les parts.

La quantitat total subvencionada serà de 600,00€.

2. ***Despeses subvencionables***

Seran subvencionables les despeses relacionades a la participació de colles i grups a la rua de carnaval de Moja, de l'anualitat 2026, que s'hauran d'acreditar degudament.

3. ***Requisits dels destinataris de les subvencions***

L'entitat Associació de Carnaval de Moja haurà de complir les qüestions logístiques, de control de la rua que en aquest conveni s'acordin, a més de les que consideri necessàries.

L'entitat Associació Carnaval de Moja haurà de vetllar perquè les colles i agrupacions de persones participants compleixin les instruccions que com a organitzadors estableixin per tal

AJUNTAMENT D'OLERDOLA
Aquest document és una còpia autèntica del document electrònic original.

AJUNTAMENT d'Olèrdola
Avinguda de Catalunya, 12. 08734 Olèrdola - Barcelona
T. 93 890 35 02 - NIF: P–0814400-H
www.olerdola.cat - olerdola@olerdola.cat

d'aconseguir el correcte funcionament de la rua i signar els documents i declaracions responsables que es marquin a la convocatòria.

Aquestes condicions han de ser mínim, les que es descriuen a continuació:

1. *Cada participant haurà de presentar la sol·licitud d'inscripció a la rua en temps i forma tal i com l'organització estableixi.*

2. *La inscripció haurà d'especificar en quina modalitat es participa:*

- *Carrossa:*
  - *Seran aquells grups que disposin d'un vehicle motoritzat, amb plataforma articulada posterior, que disposi d'uns elements decoratius propis i equip de música.*
  - *S'ha de ser un nombre mínim de 20 persones.*
  - *El premi serà de màxim 100,00€ / carrossa.*

- *Comparsa:*
  - *Seran aquells grups amb un mínim de 15 persones disfressades fent referència al mateix tema, amb o sense vehicle.*
  - *El premi serà de màxim 80,00€ / comparsa.*

3. *Cap participant a la rua no podrà llençar confeti plàstic.*

4. *Les músiques que acompanyin la comparsa o carrossa hauran de ser lliures de sexisme i de respecte vers les dones. Així com no podran incitar a la violència, al racisme o a actituds no respectuoses. Veure Annex I, per consultar llistes de musiques lliures de sexisme.*

5. *Quedarà totalment prohibit consumir alcohol o drogues en el desenvolupament de la rua.*

6. *Caldrà fer respectar en tot moment, conductes cíviques i respectuoses amb l'entorn i el públic espectador.*

Si alguna de les condicions plantejades no es compleixen per part d'una colla o grup participant, l'entitat organitzadora haurà d'informar al respecte a l'Ajuntament d'Olèrdola i la infracció suposarà el no cobrament de la part que correspongui.

L'entitat vetllarà per posar els recursos que tingui disponibles per poder fer un seguiment i control pel bon desenvolupament de l'activitat.
L'entitat haurà de fer constar la col·laboració de l'Ajuntament en l'execució del projecte o de l'activitat, en tota la documentació impresa i en cartells o mitjans electrònics i audiovisuals.

4. Crèdit pressupostari.

Aquest conveni està previst en el pressupost de l'exercici 2026 i no serà objecte de pròrroga.

L'import de subvenció serà el previst en el pressupost de l'exercici aprovat per l'Ajuntament d'Olèrdola, així la dotació econòmica total és de 600,00€ i anirà a càrrec de l'aplicació pressupostària "338.48001 - Conveni associació Grup de carnaval de Moja", del pressupost de l'exercici 2026.

5. Compatibilitat o incompatibilitat amb altres ingressos.

Aquesta subvenció serà compatible amb altres ajuts o recursos econòmics diversos.

AJUNTAMENT D'OLERDOLA
Aquest document és una còpia autèntica del document electrònic original.

AJUNTAMENT d'Olèrdola
Avinguda de Catalunya, 12. 08734 Olèrdola - Barcelona
T. 93 890 35 02 - NIF: P–0814400-H
www.olerdola.cat - olerdola@olerdola.cat

No obstant això, l'import total dels ingressos que obtingui l'entitat per part de l'Ajuntament d'Olèrdola i per part d'altres entitats públiques o privades per aquest concepte i per dur a terme l'activitat acordada, no podran superar l'import total de les despeses generades.

A aquests efectes, l'entitat queda obligada a comunicar a l'Ajuntament la totalitat d'ingressos que obtingui per part d'altres entitats i organismes.

6. Forma de pagament de la subvenció.

El pagament es realitzarà a través d'una bestreta del 100% del conveni, sobre la que no s'hauran d'establir garanties.

7. Termini i forma de justificació

Una vegada finalitzada la Rua de carnaval de Moja, l'entitat haurà de presentar, en el termini de 30 dies hàbils, la següent documentació:

- *Acta de participació de les diverses carrosses i comparses: llistat complet de les colles i agrupacions i resum breu del desenvolupament de l'acte. Incloure les fitxes d'inscripció de cadascun dels grups.*

- *Justificant de pagament dels premis, que podrà consistir en:*
  - *Rebut signat per les dues entitats (entitat pagadora i entitat beneficiària).*
  - *Resguard de la transferència.*

8. Compliment de les obligacions tributàries i amb la Seguretat Social.

L'entitat, si cobrés subvencions d'import igual o superior a 3.000€, haurà d'acreditar estar al corrent del compliment de les seves obligacions tributàries i amb la Seguretat Social, presentant el certificat dels organismes corresponents.

En el cas de rebre subvencions per import inferior a 3.000€, serà necessària una declaració responsable autoritzant a l'Ajuntament d'Olèrdola sol·licitar a l'agència tributària i a la tresoreria general de la seguretat social les dades necessàries per tal de comprovar el compliment d'aquestes obligacions.

D'acord amb el que preveu l'article 34.5 de la Llei 38/2003, de 17 de novembre, General de Subvencions, no podrà realitzar-se el pagament de la subvenció, en tant que el beneficiari no es trobi al corrent de compliment de les obligacions tributàries, no sigui deutor de la Seguretat Social, ni sigui deutor per resolució de procedència de reintegració.

9. Infraccions lleus

L'article 56 de la Llei 38/2003, de 17 de novembre General de Subvencions regula que constitueixen infraccions lleus els incompliments de les obligacions que recullen aquesta Llei i les bases reguladores de subvencions, quan no constitueixin infraccions greus o molt greus i no actuïn com a element de graduació de la sanció.

En particular, constitueixen infraccions lleus les conductes següents:

a. *La presentació fora termini dels comptes justificatius de l'aplicació donada als fons percebuts.*
b. *La presentació de comptes justificatius inexactes o incompletes.*

En cas que l'entitat no presentés factures justificatives per l'import total atorgat, aquesta haurà de reintegrar la part de la subvenció cobrada i no justificada, amb el recàrrec dels corresponents interessos de demora.
Qualsevol declaració per part de l'ajuntament d'infracció lleu, es farà constar a l'expedient de justificació de la subvenció i es donarà audiència per 10 dies a l'entitat. Si no queda esmenada, aquesta falta lleu serà penalitzada amb un 10% de l'import total anual de la subvenció.

AJUNTAMENT D'OLERDOLA
Aquest document és una còpia autèntica del document electrònic original.

AJUNTAMENT d'Olèrdola
Avinguda de Catalunya, 12. 08734 Olèrdola - Barcelona
T. 93 890 35 02 - NIF: P–0814400-H
www.olerdola.cat - olerdola@olerdola.cat

En cas de reincidència en la falta de justificació o justificacions incompletes en un termini de dos anys consecutius comportarà no atorgar la subvenció en el tercer any

D'acord amb la normativa vigent, la no justificació amb els requisits i terminis establerts, comportarà la impossibilitat de rebre futures subvencions.

10. Tractament de les dades de caràcter personal.

D'acord amb el Reglament 2016/679 del Parlament Europeu i del Consell, de 27 d'abril, relatiu a la protecció de les persones físiques pel que respecta al tractament de dades personals i la lliure circulació d'aquestes dades, i la Llei Orgànica 3/2018, de 5 de desembre, de Protecció de Dades Personals i garantia dels drets digitals, l'Ajuntament d'Olèrdola tractarà les dades facilitades per les persones que signin el present conveni, amb la finalitat de gestionar la tramitació, concessió, pagament i justificació de la concessió de la subvenció de l'Ajuntament d'Olèrdola, basant-se en una missió de caràcter públic i en les obligacions legals de la responsable, i seran conservades de forma permanent amb finalitats de gestió documental i d'arxiu.
Per a les obligacions de transparència s'ha previst la cessió de les seves dades per al registre i publicació de les convocatòries de subvencions i ajudes al web del Sistema Nacional de publicitat de Subvencions. No s'ha previst cap altre cessió.

Per a qualsevol consulta o queixa relacionades amb el tractament de les seves dades personals, l'Ajuntament d'Olèrdola posa a la seva disposició la bústia dpd.ajolerdola@diba.cat des d'on la persona Delegada de Protecció de Dades l'atendrà.

Encara que creiem que per aquesta via li haurem pogut resoldre qualsevol aspecte relacionat amb la seva privacitat, si ho estima oportú pot presentar una reclamació davant de l'Autoritat Catalana de Protecció de Dades (APDCAT) a http://apdcat.gencat.cat/ca/drets_i_obligacions/reclamar_i_denunciar/ .

Pot exercir l'accés a la seva informació i la resta de drets, en els termes inclosos a la legislació vigent, a través de la Seu electrònica http://www.olerdola.cat/serveis-municipals/sol-licitud-dexercici-dels-drets-dacces-oposicio-cancel-lacio-i-rectificacio-de-dades-personals o presencialment o per correu al Registre general de l'Ajuntament d'Olèrdola, Av. Catalunya, 12, 08734 Olèrdola, adjuntant còpia del document que l'identifiqui.

11. Vigència del conveni

Aquest conveni entrarà en vigor des del dia de la seva signatura per un termini d'un any.
De la mateixa manera, aquest conveni no serà objecte de pròrroga.

12. Règim Jurídic

La present addenda, de naturalesa jurídic – administrativa se celebra de conformitat a la Llei 40/2015, d'1 d'octubre de Règim Jurídic del Sector Públic.

A tenor de la seva naturalesa, l'ordre jurisdiccional contenciós – administrava serà el competent per a resoldre les qüestions litigioses que se suscitin entre les parts, tot això de conformitat amb el disposat a l'article 1 i 2 de la Llei 29/1998, de 13 de juliol, reguladora de la Jurisdicció Contenciosa – administrativa.

Annex I. Proposta de llistes de músiques lliures de sexisme

- *#BallemLliuresISensePor.*
https://open.spotify.com/playlist/5z6tJso3IVlAgyz1usEGwD?go=1&sp_cid=aa50f6a804d2ffadd633a8b932e7faa1&utm_source=embed_player_p&utm_medium=deskt op&nd=1

- *La Lore*

AJUNTAMENT D'OLERDOLA
Aquest document és una còpia autèntica del document electrònic original.

[redacted]

AJUNTAMENT d'Olèrdola
Avinguda de Catalunya, 12. 08734 Olèrdola - Barcelona
T. 93 890 35 02 - NIF: P–0814400-H
www.olerdola.cat - olerdola@olerdola.cat

https://open.spotify.com/playlist/5p3DRvr8zchA5EJNcTGs6x?go=1&sp_cid=aa50f6a804d2ffadd633a8b932e7faa1&t=6&utm_source=embed_player_p&utm_medium =desktop&nd=1

- Emakunde
https://open.spotify.com/playlist/5nOPQl8ZNgz49sk4OynV6a?go=1&sp_cid=aa50f6a804d2ffadd633a8b932e7faa1&utm_source=embed_player_p&utm_medium=de sktop&nd=1

[redacted]
Presidenta
Associació Grup de Carnaval de Moja

Jordi Àlvarez Rovirosa
Alcalde
Ajuntament d'Olèrdola

Dono fe,
Francesc Fernández Ferran
Secretari "

AJUNTAMENT D'OLERDOLA
Aquest document és una còpia autèntica del document electrònic original.

AJUNTAMENT d'Olèrdola
Avinguda de Catalunya, 12. 08734 Olèrdola - Barcelona
T. 93 890 35 02 - NIF: P–0814400-H
www.olerdola.cat - olerdola@olerdola.cat

Núm. de Decret i Data:
2026DECR000110 13/02/2026

DECRET D'ALCALDIA

ÀMBIT DE SERVEIS GENERALS I RÈGIM INTERN. REGIDORIA DE RECURSOS HUMANS. EXPEDIENT X2025002281. ASSUMPTE: SEGONA PRÒRROGA DEL CONTRACTE DE SUBMINISTRAMENT DE VESTUARI, CALÇAT I COMPLEMENTS PEL SERVEI DE BRIGADA D'OBRES I SERVEIS, SERVEIS TÈCNICS MUNICIPALS I CONSERGERIA DE L'AJUNTAMENT D'OLÈRDOLA.

Antecedents de fet

1. Per Decret d'alcaldia 2022DECR000778 de 29 de desembre de 2022 es va aprovar l'expedient de contractació del de 5 de desembre de 2022 es va aprovar l'expedient de contractació del subministrament de vestuari, calçat i accessoris requerit pel servei de Brigada d'obres i serveis, Serveis Tècnics municipals i Consergeria de l'Ajuntament d'Olèrdola, mitjançant procediment obert simplificat sumari.

2. Per DA 2023DECR000063 de data 06/02/2023 es va adjudicar l'esmentat contracte de subministrament a l'empresa METALCO SA, amb CIF A08066896, per un import anual de 5.500,00 euros (IVA inclòs).

Les característiques del contracte són les següents:

Tipus de contracte: Subministrament	
Objecte del contracte: Subministrament de vestuari, calçat i accessoris requerit pel servei de Brigada d'obres i serveis, Serveis Tècnics municipals i Consergeria de l'Ajuntament d'Olèrdola	
Procediment de contractació: obert simplificat sumari	Tipus de Tramitació: ordinària
Codi CPV: 18100000-0 "Roba de treball, roba de treball especial i accessoris".	
Valor estimat del contracte:	
Pressupost base de licitació IVA exclòs: 9.090,90 €	IVA%: 21%
Pressupost base de licitació IVA inclòs: 11.000,00€	
Durada de l'execució: 2 anys	Inici del contracte: 15/02/2023
Pròrrogues anuals: Si.	Durada màxima del contracte inicial més les pròrrogues: 4 anys.

3. Per Decret d'alcaldia 2025DECR000101, del dia 11/02/2025, es va aprovar la primera pròrroga del contracte contracte de subministrament de vestuari, calçat i accessoris requerit pel servei de Brigada d'obres i serveis, Serveis Tècnics municipals i Consergeria de l'Ajuntament d'Olèrdola subscrit per l'empresa METALCO SA amb CIF A08066896i l'Ajuntament d'Olèrdola entre el 15 de febrer de 2025 i el 14 de febrer de 2026, per un import de 5.500 euros (IVA inclòs).

2. En data 14 de febrer de 2026 finalitzarà la vigència d'aquesta primera pròrroga del contracte, per aquest motiu, en data 10 de febrer de 2026, la responsable del contracte ha emès informe favorable relatiu a l' execució del contracte de subministrament durant el període de vigència del referit contracte.

AJUNTAMENT D'OLERDOLA
Aquest document és una còpia autèntica del document electrònic original.

AJUNTAMENT d'Olèrdola
Avinguda de Catalunya, 12. 08734 Olèrdola - Barcelona
T. 93 890 35 02 - NIF: P–0814400-H
www.olerdola.cat - olerdola@olerdola.cat

6. En el citat informe es proposa prorrogar el contracte per un termini d'un any, entre el 15 de febrer de 2026 i el 14 de febrer de 2027, el contracte signat el 15 de febrer de 2023 entre l'Ajuntament d'Olèrdola i l'empresa METALCO SA amb CIF A08066896, pel subministrament del vestuari, calçat i complements pel servei de brigada d'obres i serveis, serveis tècnics municipals i consergeria.

7. En data 9 d'octubre de 2025 es va comunicar a l'empresa Metalco SA el preavís de la primera pròrroga del contracte de referència, amb una vigència anual a partir del 15 de febrer de 2026, donant compliment així, a l'article 29.2 de la Llei 9/2017, de 8 de novembre, de Contractes de sector públic.

7. En data 13 de febrer de 2026 s'emet jurídic informe favorable amb número 14/2026 a l'aprovació de la primera pròrroga ja que no s'ha contravingut l'establert a l'article 29 de la Llei 9/2017 de 8 de novembre, de contactes del sector públic.

8. La intervenció ha emès informe de fiscalització limitada prèvia de requisits bàsics de conformitat 2025CINT000040 de 13 de febrer de 2026.

Fonaments de dret

1. D'acord amb els articles 16, 17 i 18 de la Llei 9/2017, de 8 de novembre, de Contractes del Sector Públic, per la qual es transposen a l'ordenament jurídic espanyol les Directives del Parlament Europeu i del Consell 2014/23/UE i 2014/24/UE, de 26 de febrer de 2014, referents als contractes de subministraments, serveis i contractes mixtes.

2. D'acord amb l'article 29 de la Llei 9/2017, de 8 de novembre, de Contractes del Sector Públic, per la qual es transposen a l'ordenament jurídic espanyol les Directives del Parlament Europeu i del Consell 2014/23/UE i 2014/24/UE, de 26 de febrer de 2014, estableix que el contracte podrà preveure una o vàries pròrrogues sempre que les seves característiques romanguin inalterables durant el període de durada d'aquestes i que la concurrència per a la seva adjudicació hagi estat realitzada tenint en compte la durada màxima del contracte, inclosos els períodes de pròrroga. La pròrroga s'acordarà per l'òrgan de contractació i serà obligatòria per l'empresari, tret que el contracte expressament prevegi el contrari, i sempre que el seu preavís es produeixi almenys amb dos mesos d'antelació a la finalització del termini de durada del contracte, sense que pugui produir-se pel consentiment tàctic de les parts.

3. La clàusula 1.5) del plec de clàusules administratives particulars que regeixen el contracte estableix que, un cop formalitzat, tindrà una vigència de dos anys prorrogable anualment, sense que la durada inicial més les pròrrogues superi el termini de 4 anys.

4. L'Òrgan competent per a l'adopció d'aquest acord és l'alcaldia en virtut de la DA 2a de la Llei 9/2017, de 8 de novembre, de contractes del sector públic.

Per tot això, en ús de les atribucions que em confereix la legislació anteriorment esmentada

RESOLC:

AJUNTAMENT D'OLERDOLA
Aquest document és una còpia autèntica del document electrònic original.

AJUNTAMENT d'Olèrdola
Avinguda de Catalunya, 12. 08734 Olèrdola - Barcelona
T. 93 890 35 02 - NIF: P–0814400-H
www.olerdola.cat - olerdola@olerdola.cat

Primer: Aprovar la segona i última pròrroga anual del vigent contracte de subministrament de vestuari, calçat i accessoris requerit pel servei de Brigada d'obres i serveis, Serveis Tècnics municipals i Consergeria de l'Ajuntament d'Olèrdola subscrit per l'empresa METALCO SA amb CIF A08066896i l'Ajuntament d'Olèrdola entre el 15 de febrer de 2026 i el 14 de febrer de 2027.

Segon: La despesa prevista per la propera anualitat és de import de 5000 euros (IVA inclòs) en la partida 1532 22104 i per import de 500 euros (IVA inclòs) en la partida 323 22104.

Tercer: Aprovar les operacions comptables d'autorització i disposició de la despesa següents:

N. Operació	Fase	Aplicació	Import	Nom terc.	Text lliure
220260000822	AD	2026 1532 22104	5000	METALCO, S.A.	X2025002281 SEGONA PRORROGA CONTRACTE SUBMINISTRAMENT VESTUARI BRIGADA
220260000823	AD	2026 323 22104	500	METALCO, S.A.	X2025002281 SEGONA PRORROGA CONTRACTE SUBMINISTRAMENT VESTUARI CONSERGES

Quart: Requerir al contractista, per tal que en el termini de 10 dies hàbils a comptar des del següent a aquell en què hagi rebut la notificació del present acord, aporti la documentació que es detalla a continuació, acreditativa del compliment de les condicions especials d'execució establertes a la clàusula 2.2 del PCAP:

"L'adjudicatari i, si escau, els subcontractistes estan obligats a presentar una declaració responsable en la qual es comprometin a complir rigorosament la legislació tributària, laboral i de seguretat social, i, específicament, a no fer operacions financeres contràries a la normativa tributària en països que no tinguin normes sobre control de capitals i siguin considerats paradisos fiscals per la Unió Europea."

Cinquè: Inscriure les dades relatives a la pròrroga de l'esmentat contracte en el Perfil de Contractant i en el Registre Públic de Contractes de la Generalitat de Catalunya

Sisè: Notificar l'acord d'aprovació de la pròrroga del contracte a l'empresa contractista , indicant que la formalització de la pròrroga del contracte s'efectuarà mitjançant la signatura d'acceptació de la resolució.

Setè: Indicar als interessats que, contra aquesta resolució, que posa fi a la via administrativa, es podrà interposar recurs contenciós administratiu davant el Jutjat Contenciós Administratiu de Barcelona, en el termini de dos mesos a comptar des del dia següent de la seva notificació.
Alternativament i de forma potestativa, es pot interposar recurs de reposició davant el mateix òrgan que l'ha dictat, en el termini d'un mes a comptar des del dia següent de la seva notificació.

Jordi Álvarez Rovirosa
Alcalde

Olèrdola, a la data de la signatura electrònica

AJUNTAMENT D'OLERDOLA
Aquest document és una còpia autèntica del document electrònic original.

C [redacted]
Or
Identificador document: ES_L01081000_2026_26879493
Data d'impressió: 28/09/2026 12:42:26
Pàgina 1 de 2

SIGNATURES
1.- JORDI ÁLVAREZ ROVIROSA (TCAT) (Alcalde), 13/02/2026 09:32
2.- AJUNTAMENT OLERDOLA. 2026DECR000109 13/02/2026

AJUNTAMENT d'Olèrdola
Avinguda de Catalunya, 12. 08734 Olèrdola - Barcelona
T. 93 890 35 02 - NIF: P–0814400-H
www.olerdola.cat - olerdola@olerdola.cat

Núm. de Decret i Data:
2026DECR000109 13/02/2026

DECRET D'ALCALDIA

ÀMBIT DE RECURSOS. EXPEDIENT X2026000261. AUTORITZACIÓ DE LA PRESTACIÓ DE TREBALL EN RÈGIM GENERAL D'UN DIA A LA SETMANA. INTERESSADA: EVA GONZALEZ VILLAR

Antecedents de fet

1.- Per Decret d'alcaldia núm. 2022DECR000252 de 9 de maig de 2022 es va autoritzar el règim especial de prestació de serveis en la modalitat de teletreball de forma excepcional per al personal de l'Ajuntament d'Olèrdola que hagi donat positiu en COVID 19

2.-Per Decret d'alcaldia núm. 2022DECR000308 de 7 de juny de 2022 s'ha aprovat l'ampliació dels supòsits de prestació de serveis en modalitat de teletreball. En ell s'ha establert el règim general de teletreball a 1 dia per setmana (o la que correspongui a cada treballador), igualment s'han fixat el règim especial per a casos extraordinaris i ocasionals.

3.- Per acord del Ple de la corporació de data 2 d'agost de 2022 s'ha aprovat inicialment el Reglament de Teletreball dels empleats de l'Ajuntament d'Olèrdola, que desenvolupa els Decrets en matèria de teletreball aprovats amb anterioritat..

4.- En data 27 de gener de 2026 amb registre d'entrada E2022000785 la treballadora Eva M. González Villar sol·licita autorització per a la prestació de teletreball en modalitat ordinària d'una jornada per setmana. En la sol·licitud estableix que el dia de la setmana en que s'aplicarà serà el dijous en horari de 7:30 a 14:30 hores. Juntament amb la sol·licitud específica presenta el Pla de treball i la declaració responsable en matèria de prevenció de riscos.

5.- El servei queda cobert amb algun dels treballadors que realitzen tasques d'intervenció-tresoreria de la corporació.

Fonaments de dret

1.- La tramitació per a l'atorgament del regim de teletreball, està especificada en el punt tercer del Decret d'alcaldia núm. 2022DECR000308 de 7 de juny de 2022 s'ha aprovat l'ampliació dels supòsits de prestació de serveis en modalitat de teletreball.

2.- Reglament de Teletreball dels empleats de l'Ajuntament d'Olèrdola, aprovat inicialment.

3.- L'article 21 de la Llei 7/1985, de 2 d'abril, reguladora de les bases del règim local, en relació amb l'article 53 del Decret Legislatiu 2/2003, de 28 d'abril, pel qual s'aprova el Text refós de la Llei municipal i de règim local de Catalunya, atribueix la competència a l'Alcalde per a l'adopció d'aquesta resolució.

Per tot això, aquesta alcaldia, en ús de les atribucions que em confereix la legislació anteriorment esmentada,

AJUNTAMENT D'OLERDOLA
Aquest document és una còpia autèntica del document electrònic original.

AJUNTAMENT d'Olèrdola
Avinguda de Catalunya, 12. 08734 Olèrdola - Barcelona
T. 93 890 35 02 - NIF: P–0814400-H
www.olerdola.cat - olerdola@olerdola.cat

HE RESOLT:

Primer.- Autoritzar la prestació de serveis en règim de teletreball a la Sra. Eva M. González Villar , sota la modalitat de règim general i amb les següents condicions:

- Periodicitat: tots els dijous laborables.
- Horari: de 7:30 a 14:30 hores.
- Inici de la prestació: a partir de l'endemà de l'aprovació d'aquesta autorització.
- Durada. Un any prorrogable de forma automàtica, sempre i quan cap de les parts manifesti el contrari amb una antelació d'un mes.
  En la mesura que la resta de treballadors sol·licitin aquesta modalitat de prestació de treball, podrà modificar-se el dia assignat a la prestació en funció de les necessitats del servei.

Segon.- Donar la conformitat al pla de treball que consta a l'expedient.

Tercer.- Aquesta autorització i les seves pròrrogues podrà deixar-se sense efectes per necessitats del servei i en especial en època de vacances, per tal de donar compliment a la màxima de que el servei ha de restar cobert.

Quart.- Notificar aquest acord a l'interessat.

Jordi Álvarez Rovirosa
Alcalde

Olèrdola, a la data de la signatura electrònica.

AJUNTAMENT D'OLERDOLA
Aquest document és una còpia autèntica del document electrònic original.

AJUNTAMENT d'Olèrdola
Avinguda de Catalunya, 12. 08734 Olèrdola - Barcelona
T. 93 890 35 02 - NIF: P–0814400-H
www.olerdola.cat - olerdola@olerdola.cat

Núm. de Decret i Data:
2026DECR000108 13/02/2026

DECRET D'ALCALDIA

EXPEDIENT: X2026000060. ASSUMPTE: RELACIÓ PROVISIONAL D'ADMESOS I EXCLOSOS DE LA CONVOCATÒRIA RELATIVA A LA PROVISIÓ DEL LLOC DE TREBALL DE GESTOR DE SERVEIS DE RRHH, ENTRE PERSONAL FUNCIONARI DE CARRERA DE L'AJUNTAMENT D'OLÈRDOLA, MITJANÇANT PROCEDIMENT DE CONCURS ESPECÍFIC.

Antecedents de fet

1. Per Decret d'alcaldia núm. 2026DECR000032 de data 16 de gener de 2026 es va aprovar la convocatòria i les bases específiques que han de regir en el procés de provisió del lloc de treball de Gestor de serveis de RRHH, adscrit a Serveis Generals d'aquesta corporació.

2. L'anunci corresponent es va publicar en data 19 de gener de 2026 al portal municipal, essent el termini de presentació de sol·licituds de participació de 10 dies naturals, comptadors a partir de l'endemà de la publicació.

3. El termini per a la presentació de les sol·licituds va finalitzar el passat 29 de gener de 2026 i s'hi ha presentat 1 sol·licitud.

Fonaments de dret

1. Les bases específiques que regulen la provisió del lloc de treball de Gestor de serveis de RRHH, adscrit a Serveis Generals d'aquesta corporació aprovades Decret d'alcaldia núm. 2026DECR000032 de data 16 de gener de 2026.

2. La competència per a l'adopció d'aquesta resolució correspon a l'alcaldia, en aplicació dels articles 21 de la Llei 7/1985, de 2 d'abril, reguladora de les bases del règim local i 53 del Decret Legislatiu 2/2003, de 28 d'abril, pel qual s'aprova el Text refós de la Llei municipal i de règim local de Catalunya.

Per tot això, aquesta alcaldia, en ús de les atribucions que em confereix la legislació anteriorment esmentada,

HE RESOLT:

Primer: Aprovar la relació provisional d'admesos i exclosos en el procediment:

ADMESOS:

Registre entrada	NOM	DNI
E2026000894	I.C.H	[redacted]

EXCLOSOS: No n'hi ha.

AJUNTAMENT D'OLERDOLA
Aquest document és una còpia autèntica del document electrònic original.

AJUNTAMENT d'Olèrdola
Avinguda de Catalunya, 12. 08734 Olèrdola - Barcelona
T. 93 890 35 02 - NIF: P–0814400-H
www.olerdola.cat - olerdola@olerdola.cat

Segon.- Elevar a definitiva la relació provisional d'admesos/es i exclosos/es en el procediment, ja que només s'ha presentat una sol·licitud de participació en aquest procediment i l'aspirant ha resultat admesa.

Tercer.- Nomenar als membres del Tribunal qualificador de les proves, que serà el següent:

President: Secretari de l'Ajuntament
Titular: Francesc Fernández Ferran
Suplent: Eva González Villar

Vocals: Dos funcionaris de la Corporació
Titulars: Mireia Marin Talarn i Anna Carnicer Heras

Suplents: Esther Catasús Tarrida i Miriam Arahuete López

Secretari/ària amb veu però sense vot:
Titular: Montserrat Pascual Adolfo
Suplent: Xavier Pera Albà

Quart.- Citar a l'aspirant en les hores que es relacionen a continuació per a la realització del procés selectiu.

PREVISIÓ DE CALENDARI:

- Constitució del Tribunal o òrgan de selecció

Dia: **17/02/2026**
Hora: 13:00
Lloc: Sala de Plens de l'Ajuntament (Av. Catalunya, 12, Sant Miquel d' Olèrdola).
- Presentació de l'aspirant

Dia: **17/02/2026**
Hora: 13:05
Lloc: Sala de Plens de l'Ajuntament (Av. Catalunya, 12, Sant Miquel d' Olèrdola).

- Primera prova: Exposar i defensar la memòria, presentada juntament amb la sol·licitud de participació, relacionada amb els aspectes funcionals organitzatius bàsics i propostes de millora pròpies del lloc de treball a proveir.

Dia: **17/02/2026**
Hora: 13:30
Lloc: Sala de Plens de l'Ajuntament (Av. Catalunya, 12, Sant Miquel d' Olèrdola).

- Segona prova : Valoració de mèrits (historial professional de la candidata)

Cinquè.- Comunicar a la interessada que l'acta corresponent es farà publica en el portal municipal.

Sisè.- Exposar la present resolució al tauler d'anuncis de la Seu electrònica i al portal municipal: https://www.olerdola.cat/serveis-municipals/serveis-economics-empresa-i-ocupacio/convocatories-doferta-publica-docupacio-de-lajuntament

AJUNTAMENT D'OLERDOLA
Aquest document és una còpia autèntica del document electrònic original.

[redacted]

AJUNTAMENT d'Olèrdola
Avinguda de Catalunya, 12. 08734 Olèrdola - Barcelona
T. 93 890 35 02 - NIF: P–0814400-H
www.olerdola.cat - olerdola@olerdola.cat

Jordi Alvarez Rovirosa
Alcalde

Olèrdola a data de la signatura electrònica

AJUNTAMENT D'OLERDOLA
Aquest document és una còpia autèntica del document electrònic original.

AJUNTAMENT d'Olèrdola
Avinguda de Catalunya, 12. 08734 Olèrdola - Barcelona
T. 93 890 35 02 - NIF: P–0814400-H
www.olerdola.cat - olerdola@olerdola.cat

Núm. de Decret i Data:
2026DECR000107 13/02/2026

DECRET D'ALCALDIA

EXPEDIENT: X2026000061. ASSUMPTE: RELACIÓ PROVISIONAL D'ADMESOS I EXCLOSOS DE LA CONVOCATÒRIA RELATIVA A LA PROVISIÓ DEL LLOC DE TREBALL DE COORDINADOR DE BRIGADA I INSTAL·LACIONS, ENTRE PERSONAL LABORAL DE L'AJUNTAMENT D'OLÈRDOLA, MITJANÇANT PROCEDIMENT DE CONCURS ESPECÍFIC.

Antecedents de fet

1. Per Decret d'alcaldia núm. 2026DECR000033 de data 16 de gener de 2026 es va aprovar la convocatòria i les bases específiques que han de regir en el procés de provisió del lloc de treball de Coordinador de Brigada i instal·lacions entre personal laboral de l'Ajuntament d'Olèrdola, adscrit al servei de la Brigada.
2.
3. L'anunci corresponent es va publicar en data 20 de gener de 2026 al portal municipal, essent el termini de presentació de sol·licituds de participació de 10 dies naturals, comptadors a partir de l'endemà de la publicació.

4. El termini per a la presentació de les sol·licituds va finalitzar el passat 30 de gener de 2026 i s'hi ha presentat 1 sol·licitud.

Fonaments de dret

1. Les bases específiques que regulen la provisió del lloc de treball de Coordinador de Brigada i Instal·lacions d'aquesta corporació aprovades Decret d'alcaldia núm. 2026DECR000033 de data 16 de gener de 2026.

2. La competència per a l'adopció d'aquesta resolució correspon a l'alcaldia, en aplicació dels articles 21 de la Llei 7/1985, de 2 d'abril, reguladora de les bases del règim local i 53 del Decret Legislatiu 2/2003, de 28 d'abril, pel qual s'aprova el Text refós de la Llei municipal i de règim local de Catalunya.

Per tot això, aquesta alcaldia, en ús de les atribucions que em confereix la legislació anteriorment esmentada,

HE RESOLT:

Primer: Aprovar la relació provisional d'admesos i exclosos en el procediment:

ADMESOS:

Registre entrada	NOM	DNI
E2026000783	C.A.V.S.	[redacted]

EXCLOSOS: No n'hi ha.

Segon.- Elevar a definitiva la relació provisional d'admesos/es i exclosos/es en el procediment, ja que només s'ha presentat una sol·licitud de participació en aquest procediment i l'aspirant ha resultat admesa.

AJUNTAMENT D'OLERDOLA
Aquest document és una còpia autèntica del document electrònic original.

AJUNTAMENT d'Olèrdola
Avinguda de Catalunya, 12. 08734 Olèrdola - Barcelona
T. 93 890 35 02 - NIF: P–0814400-H
www.olerdola.cat - olerdola@olerdola.cat

Tercer.- Nomenar als membres del Tribunal qualificador de les proves, que serà el següent:

President: Secretari de l'Ajuntament
Titular: Francesc Fernández Ferran
Suplent: Anna Carnicer Heras

Vocals: Dos funcionaris de la Corporació
Titulars: Mireia Marin Talarn i Anna Rovira Mata

Suplents: Esther Catasús Tarrida i Miriam Arahuete López

Secretari/ària amb veu però sense vot:
Titular: Montserrat Pascual Adolfo
Suplent: Xavier Pera Albà

Quart.- Citar a l'aspirant en les hores que es relacionen a continuació per a la realització del procés selectiu.

PREVISIÓ DE CALENDARI:

- Constitució del Tribunal o òrgan de selecció
Dia: **17/02/2026**
Hora: 12:00
Lloc: Sala de Plens de l'Ajuntament (Av. Catalunya, 12, Sant Miquel d' Olèrdola).

- Presentació de l'aspirant i inicia de la primera prova: Exposar i defensar la memòria, presentada juntament amb la sol·licitud de participació, relacionada amb els aspectes funcionals organitzatius bàsics i propostes de millora pròpies del lloc de treball a proveir.
Dia: **17/02/2026**
Hora: 12:05
Lloc: Sala de Plens de l'Ajuntament (Av. Catalunya, 12, Sant Miquel d' Olèrdola).

- Segona prova : Valoració de mèrits (historial professional de la candidata)
Dia: **17/02/2026**
Hora: 12.30
Lloc: Sala de Plens de l'Ajuntament (Av. Catalunya, 12, Sant Miquel d' Olèrdola).

Cinquè.- Comunicar a l'interessat que l'acta corresponent es farà publica en el portal municipal.

Sisè.- Exposar la present resolució al tauler d'anuncis de la Seu electrònica i al portal municipal: https://www.olerdola.cat/serveis-municipals/serveis-economics-empresa-i-ocupacio/convocatories-doferta-publica-docupacio-de-lajuntament

Jordi Álvarez Rovirosa
Alcalde

Olèrdola a data de la signatura electrònica

AJUNTAMENT D'OLERDOLA
Aquest document és una còpia autèntica del document electrònic original.

C [redacted]
Or
Identificador document: ES_L01081000_2026_26880111
Data d'impressió: 28/09/2026 12:42:28
Pàgina 1 de 4

SIGNATURES
1.- JORDI ÁLVAREZ ROVIROSA (TCAT) (Alcalde), 13/02/2026 09:32
2.- AJUNTAMENT OLERDOLA. 2026DECR000106 13/02/2026

AJUNTAMENT d'Olèrdola
Avinguda de Catalunya, 12. 08734 Olèrdola - Barcelona
T. 93 890 35 02 - NIF: P–0814400-H
www.olerdola.cat - olerdola@olerdola.cat

Núm. de Decret i Data:
2026DECR000106 13/02/2026

DECRET D'ALCALDIA

ÀMBIT DE SERVEIS GENERALS I RÈGIM INTERN. REGIDORIA D'HISENDA I SERVEIS GENERALS. EXPEDIENT: 2026000297. ASSUMPTE: CONTRACTE PRIVAT PER A LA SUBSCRIPCIÓ A UNA BASE DE DADES JURÍDICA PER A L'ANUALITAT 2026.

Antecedents de fet

1. Els diferents Serveis de l'Ajuntament d'Olèrdola desenvolupen gran part de la seva activitat dins del marc normatiu que els hi és propi, el que exigeix que, a més del coneixement de la normes, resulti necessari un coneixement de les diversos pronunciaments que s'emeten a diari pels diversos òrgans judicials i administratius, el que incidirà amb una major seguretat jurídica i administrativa a l'hora de desenvolupar les activitats de gestió i control i, en definitiva, en la presa de decisions en aquest àmbit.

2. Es Publico es una empresa especialitzada en la prestació de serveis per a l'Administració Local a través d'un portal web de continguts jurídics per assistir als equips tècnics dels Ajuntaments. Les plataformes de contingut jurídic- econòmic, estan dissenyades per a prestar aquest suport.

3. La necessitat d'actualització constant en l'àmbit administratiu, fa considerar la idoneïtat, per a complir amb els necessitats de l'ajuntament, de continuar amb la subscripció a la base de dades ESPUBLICO, a través del webside www.espublico.es, de la Plataforma Corporativa que inclou:

- Format multi llicència corporativa: Sense límit d'usuaris.
- Actualitat: Notícies, articles apunts, monogràfics, ocupació pública, subvencions. Butlletí de novetats.
- Expedients: Repositori d'expedients i models de l'Adm. Local. Serveis de sol·licitud d'expedient.
- Consultes: Consultes resoltes (Compendi). Servei de sol·licitud de consultes.
- Base de Dades: Legislació, Jurisprudència i Òrgans Consultius.
- Administració electrònica: Àrea temàtica, actualitat, diccionari digital, pronunciaments de l'Agència Española de Protecció de dades.
- Buscador: Generació d'alertes i gestió de contingut favorit. Personalització de la plataforma amb les dades de l'entitat.
- Els meus estudis: Tota la informació econòmica del municipi dels tres últims anys. Més de 200 informes elaborats. Informes estatals de les principals variables econòmiques. Ràting municipal i Cost efectiu dels Serveis. Indicadors macroeconòmics.

4. L'aplicació pressupostària a la qual ha d'anar imputada la despesa derivada de l'execució del present contracte és 920 22604 del pressupost 2026.

5. El 3 de febrer de 2026, ESPUBLICO SERVICIOS PARA LA ADMINISTRACION, S.A., CIF A50878842 presenta pressupost per import de 2.177,07€ (IVA inclòs) d'acord amb el detall següent:

AJUNTAMENT D'OLERDOLA
Aquest document és una còpia autèntica del document electrònic original.

AJUNTAMENT
d'Olèrdola
Avinguda de Catalunya, 12. 08734 Olèrdola - Barcelona
T. 93 890 35 02 - NIF: P–0814400-H
www.olerdola.cat - olerdola@olerdola.cat

Desglose	Base Imponible	% IVA	Importe IVA	Importe TOTAL
Editorial	1.853,76 €	4,00%	74,15 €	1.927,91 €
Servicios	205,92 €	21,00%	43,24 €	249,16 €
			Cuota Servicio	2.177,07 €

Fonaments de dret

1. La subscripció a revistes, altres publicacions i la contractació de l'accés a la informació continguda en bases de dades especialitzades.-L'article 25. 1 a) 2n de la Llei 9/2017, de contractes del Sector Públic, per la qual es transposen a l'ordenament jurídic espanyol les Directives de Parlament Europeu i de Consell 2014/23 / UE i 2014/24 / UE, de 26 de febrer de 2014 (LCSP), qualifica com a contractes privats, entre d'altres a «Aquells que tinguin per objecte la subscripció a revistes, publicacions periòdiques i bases de dades. »

   D'altra banda, l'article 118 de la LCSP només permet la utilització del contracte menor en els contractes d'obres el valor estimat del qual no superi els 40.000 euros i en els de serveis i subministraments el valor estimat dels no superi els 15.000 euros. És a dir, que els contractes privats, amb caràcter general, no podrien adjudicar-se per aquest procediment. No obstant l'anterior cal dir que la **Junta Consultiva de Contractació Administrativa de l'Estat en el seu Informe 57/2018** ha sostingut la possibilitat de la utilització del contracte menor per a l'adjudicació de contractes privats. Ara bé, la disposició addicional novena de la LCSP, elimina una sèrie de limitacions i requisits que s'han de donar per a la utilització del contracte menor a l'establir en la mateixa les normes especials per a la contractació de l'accés a bases de dades i la subscripció a publicacions, determinant el següent:

   > "*1. La suscripción a revistas y otras publicaciones, cualquiera que sea su soporte, así como la contratación del acceso a la información contenida en bases de datos especializadas, y en la medida en que resulten imprescindibles, la contratación de los servicios necesarios para la suscripción o la contratación citadas anteriormente, podrán efectuarse, cualquiera que sea su cuantía siempre que no tengan el carácter de contratos sujetos a regulación armonizada, de acuerdo con las normas establecidas en esta Ley para los contratos menores y con sujeción a las condiciones generales que apliquen los proveedores, incluyendo las referidas a las fórmulas de pago. El abono del precio, en estos casos, se hará en la forma prevista en las condiciones que rijan estos contratos, siendo admisible el pago con anterioridad a la entrega o realización de la prestación, siempre que ello responda a los usos habituales del mercado*."

   En aquest sentit, la Junta Consultiva de Contractació d'Aragó, en el seu informe 3/2018, de 13 de febrer, afirma el següent:

   > "*…lo relativo a la duración de los contratos menores está regulado en el art. 29.8 -que reproduce sustancialmente lo establecido con anterioridad en el art. 23.3 TRLCSP - disponiendo que «no podrán tener una duración superior a un año ni ser objeto de prórroga».*

AJUNTAMENT D'OLERDOLA
Aquest document és una còpia autèntica del document electrònic original.

AJUNTAMENT d'Olèrdola
Avinguda de Catalunya, 12. 08734 Olèrdola - Barcelona
T. 93 890 35 02 - NIF: P–0814400-H
www.olerdola.cat - olerdola@olerdola.cat

No es ésta una regla «de procedimiento» para la adjudicación de los contratos menores, como se deduce de su ubicación sistemática, en un precepto diferenciado del que establece las reglas de adjudicación. Además está incluido en el Libro I de la Ley, en el Título I dedicado a disposiciones generales, y concretamente en el capítulo I sobre «Racionalidad y consistencia de la contratación del sector público», y no en el Libro segundo, Título I, Capítulo I, Sección 1ª, Subsección 1ª, relativa al «Expediente de contratación», como sucede con el art. 118.

Al no ser una regla «de procedimiento», es difícil entender que pueda resultar de aplicación a los contratos que tienen por objeto la suscripción a revistas y otras publicaciones y el acceso a bases de datos, suscripciones y contrataciones que «podrán efectuarse» de acuerdo con «las normas establecidas en esta Ley para los contratos menores», como se prevé en la Disposición Adicional novena LCSP. ***La consecuencia de no ser una norma de procedimiento es que la duración máxima de un año que recoge el art. 23.3 para los contratos menores no resultaría de aplicación para la adjudicación de aquellos a los que se refiere la Disposición Adicional novena LCSP****, cuyo objeto es la contratación del acceso a bases de datos y la suscripción a publicaciones*.»

2. Donada la quantia del valor estimat d'aquest contracte, aquesta corporació pot tramitar l'expedient com a contracte menor**,** d'acord amb l'establert a l'art. 131.3 de la Llei 9/2017, de 8 de novembre, de Contractes del Sector Públic.

3. La competència per a l'adopció d'aquesta resolució correspon a l'alcaldia, en aplicació dels articles 21 de la Llei 7/1985, de 2 d'abril, reguladora de les bases del règim local i 53 del Decret Legislatiu 2/2003, de 28 d'abril, pel qual s'aprova el Text refós de la Llei municipal i de règim local de Catalunya.

Per tot això, aquesta alcaldia, en ús de les atribucions que em confereix la legislació anteriorment esmentada,

HE RESOLT:

Primer: Adjudicar la contractació de la base de dades jurídica especialitzada a favor de ESPUBLICO SERVICIOS PARA LA ADMINISTRACION, S.A., CIF A50878842, per una durada d'un any i un preu de 2.177,07€ (IVA inclòs), a través del webside www.espublico.es, de la Plataforma Corporativa, d'acord amb el següent detall:

- Plataforma Corporativa contingut editorial: 1.853,76 € (IVA exclòs) + 74,15€ (4% IVA). Total: 1.927,91€ (IVA inclòs).
- Plataforma Corporativa contingut serveis: 205,92€ (IVA exclòs) + 43.24€ (21%). Total: 249,16€ (IVA inclòs).
- Durada del servei: del 12 de març de 2026 a l'11 de març de 2027.

Segon: Aprovar el document comptable d'autorització i disposición de la depesa per import de 2.177,07€ càrrec de l'aplicació pressupostària 920 22604 del pressupost general de l'exercici de 2026, número d'operació: 220260000782.

AJUNTAMENT D'OLERDOLA
Aquest document és una còpia autèntica del document electrònic original.

[redacted]

AJUNTAMENT d'Olèrdola
Avinguda de Catalunya, 12. 08734 Olèrdola - Barcelona
T. 93 890 35 02 - NIF: P–0814400-H
www.olerdola.cat - olerdola@olerdola.cat

Tercer: Comunicar les dades relatives al present contracte al Registre Públic de Contractes de la Generalitat de Catalunya i publicar-les al perfil del contractant.

Quart: Notificar la resolució a l'adjudicatari, als efectes oportuns, indicant que contra aquesta resolució, que exhaureix la via administrativa, podeu interposar recurs contenciós administratiu davant dels jutjats contenciosos administratius de la província de Barcelona, en el termini de dos mesos a comptar de l'endemà de la recepció d'aquesta notificació. Igualment les persones interessades poden presentar un recurs potestatiu de reposició, previ al contenciós administratiu, davant l'Alcalde en el termini d'un mes a comptar de l'endemà de la present notificació.

Jordi Álvarez Rovirosa
Alcalde

Olèrdola, a la data de la signatura electrònica

AJUNTAMENT D'OLERDOLA
Aquest document és una còpia autèntica del document electrònic original.

AJUNTAMENT d'Olèrdola
Avinguda de Catalunya, 12. 08734 Olèrdola - Barcelona
T. 93 890 35 02 - NIF: P–0814400-H
www.olerdola.cat - olerdola@olerdola.cat

Núm. de Decret i Data:
2026DECR000105 13/02/2026

DECRET D'ALCALDIA

ÀMBIT DE TERRITORI I SOSTENIBILITAT. REGIDORIA DE D'URBANITZACIONS. EXPEDIENT: X2024001826. ASSUMPTE: PROPOSTA DE RESOLUCIÓ DE L'EXPEDIENT DE RESPONSABILITAT PATRIMONIAL INTERESSAT: SR. [redacted] (REPR. SR. [redacted]).

Antecedent de fet

1. L'11 de febrer de 2026 la Instructora de l'expedient de responsabilitat patrimonial presentat pel Sr. [redacted], en representació del [redacted], emet proposta de resolució, que transcrita literalment és com segueix:

"I.- ANTECEDENT DE FET

PRIMER.- *En data 18 de setembre de 2024 (reg. E2024005562), el Sr. [redacted], en representació del [redacted], va presentar una reclamació de responsabilitat patrimonial pels danys físics soferts (esquinç de genoll i trencament de lligament encreuat anterior) a conseqüència d'una caiguda ocorreguda el dia 28 d'abril de 2024, a les 14:30 hores, al Carrer Hospitalet de la Urbanització Can Trabal. El reclamant valora els danys en 18.524,00 €.*

SEGON.- *Per Decret d'Alcaldia 2024DECR000870 de data 15 de novembre de 2024, es va admetre a tràmit la reclamació i es va iniciar l'expedient corresponent.*

TERCER.- *Durant la fase d'instrucció, s'han incorporat a l'expedient els informes següents:*

- *Informe de la Junta de Compensació PAU 6 Can Trabal de data 4 de desembre de 2025 en el qual aquesta entitat al·lega la impossibilitat de pronunciar-se sobre el fons de la responsabilitat per manca, en aquell moment, dels informes tècnics municipals preceptius. No obstant això, la Junta de Compensació recorda que els vials van ser cedits a l'Ajuntament mitjançant escriptura pública el 29 de juny de 2000 i que estan oberts al trànsit públic, sostenint que les tasques de manteniment són executades directament per l'Ajuntament des de fa més de trenta anys, sol·licitant que s'emeti informe tècnic municipal sobre l'estat del paviment i les actuacions de manteniment.*

- *l'Informe Tècnic de l'Arquitecta Municipal de datat el 13 de gener de 2025, el qual conclou desfavorablement a la pretensió del reclamant basant-se en dos punts fonamentals: la manca de legitimació passiva de l'Ajuntament per no estar recepcionades les obres d'urbanització del PAU 6 Can Trabal, i la ruptura del nexe causal per manca d'atenció del vianant davant un obstacle visible.*

- *Informe de la Junta de Compensació del PAU 6 Can Trabal,de data 20 de març de 2025. En aquest informe:*

    a. *Reconeix que el vial de l'accident es troba dins el PAU 6, pendent de desenvolupament i* ***sense recepcionar formalment*** *per l'Ajuntament.*

AJUNTAMENT D'OLERDOLA
Aquest document és una còpia autèntica del document electrònic original.

AJUNTAMENT d'Olèrdola
Avinguda de Catalunya, 12. 08734 Olèrdola - Barcelona
T. 93 890 35 02 - NIF: P–0814400-H
www.olerdola.cat - olerdola@olerdola.cat

b. *No obstant això, al·lega que l'Ajuntament ha realitzat tasques de manteniment de facto (citant la reparació de formigó esmentada a l'informe tècnic municipal) i sol·licita proves sobre aquest manteniment per derivar la responsabilitat cap al consistori.*
c. *Coincideix plenament amb les conclusions tècniques municipals respecte a la inexistència de nexe causal, destacant que la visibilitat era bona, el reclamant coneixia la zona i la discontinuïtat del paviment era fàcilment apreciable i superable amb una mínima diligència.*

- *l'informe de la companyia asseguradora municipal, Zurich Insurance Group (ref. 0287197917/CT), de data 2 de juny de 2025, la qual rebutja la responsabilitat municipal al·legant que no ha quedat acreditada la relació de causalitat i que l'Ajuntament ha actuat amb la diligència deguda, coincidint amb els arguments tècnics sobre la visibilitat del defecte i la manca d'avís previ.*

QUART.- *S'ha donat tràmit d'audiència a l'interessat, mitjançant provisió de la instructora, per tal que en el termini de 10 dies hàbils efectuï les al·legacions que convinguin al seu dret. No consta a l'expedient que s'hagi presentat cap al·legació.*

II.- FETS PROVATS

De l'examen de la documentació que obra a l'expedient, i singularment de l'informe tècnic municipal i de la documentació aportada per les parts, es consideren acreditats els següents extrems:

1. *Circumstàncies de lloc i temps: L'accident es va produir el dia 28 d'abril de 2024, al voltant de les 14:30 hores, al Carrer Hospitalet de la Urbanització Can Trabal,. En el moment dels fets, les condicions de visibilitat eren òptimes, tractant-se d'una franja diürna i amb una meteorologia parcialment assolellada sense precipitacions.*

2. *Característiques del desperfecte: El defecte causant de la caiguda no és un sot profund ocult, sinó una discontinuïtat en el paviment asfàltic on aflora una zona rocosa i una reparació amb base de formigó. Aquesta reparació presenta un color molt més clar que la resta de l'asfalt, generant un contrast visual que fa que l'obstacle sigui fàcilment apreciable per qualsevol vianant que presti una atenció ordinària,.*

3. *Situació Urbanística del Vial: El lloc dels fets es troba dins l'àmbit del Polígon d'Actuació Urbanística núm. 6 (Can Trabal), pendent de desenvolupament mitjançant sistema de compensació. Les obres d'urbanització d'aquest sector no han estat recepcionades per l'Ajuntament d'Olèrdola,. La Junta de Compensació ha reconegut en el seu informe que el vial es troba dins d'aquest àmbit i pendent de recepció formal.*

4. *Coneixement del lloc per la víctima: L'accident es va produir en un recorregut pròxim al domicili familiar del reclamant, en un itinerari que li era conegut. No existeix pas de vianants senyalitzat en el punt de creuament, fet que exigia un deure de precaució superior per part del vianant a l'hora de travessar la calçada fora dels llocs habilitats,.*

AJUNTAMENT D'OLERDOLA
Aquest document és una còpia autèntica del document electrònic original.

AJUNTAMENT d'Olèrdola
Avinguda de Catalunya, 12. 08734 Olèrdola - Barcelona
T. 93 890 35 02 - NIF: P–0814400-H
www.olerdola.cat - olerdola@olerdola.cat

III.- FONAMENTS DE DRET

I. Marc Normatiu General. *La responsabilitat patrimonial de l'Administració es regula a l'article 106.2 de la Constitució Espanyola i als articles 32 i següents de la Llei 40/2015, d'1 d'octubre, de Règim Jurídic del Sector Públic. Perquè neixi aquesta responsabilitat, cal la concurrència d'un dany efectiu, avaluable econòmicament i individualitzat, que sigui conseqüència del funcionament normal o anormal dels serveis públics (nexe causal), sense que hi concorri força major.*

II. Manca de Legitimació Passiva de l'Ajuntament (Recepció d'Urbanitzacions). *És un fet determinant en aquest expedient que el lloc de la caiguda (C/ Hospitalet) es troba dins l'àmbit del Polígon d'Actuació Urbanística núm. 6 (Can Trabal). D'acord amb l'article 131 del Text Refós de la Llei d'Urbanisme de Catalunya, el deure de conservació de les obres d'urbanització correspon a la Junta de Compensació fins a la seva recepció formal per l'Ajuntament. Tal com indica l'informe tècnic municipal, aquest vial no ha estat recepcionat.*

Sobre aquesta qüestió, resulta plenament aplicable la Sentència núm. 5/2017 del Jutjat Contenciós Administratiu núm. 14 de Barcelona, de 19 de gener de 2017, recaiguda en un cas anàleg al mateix municipi d'Olèrdola (procediment abreujat 86/2016-B), que estableix en els seus fonaments:

> *"SEGUIT.- (...) En el present cas debe partirse de la consideración de que consta efectivamente y admiten todas las partes que el badén (...) era de reciente instalación (...) no estaba señalizado y estaba mal iluminado. Por lo tanto (...) debe determinarse si la responsabilidad (...) correspondía, en este caso, al Ayuntamiento o a la Junta.".*
>
> *"TERCERO.- (...) el vial de la caída (...) está incluido en el ámbito del Polígono (...) que se desarrolló por el sistema de compensación y que aún no había sido recepcionado por el Concello (...) no es una obra pública promovida por el Concello, sino una privada por la Junta de Compensación".*
>
> *"SEXTO.- Por lo tanto, excluida la responsabilidad (...) del AYUNTAMIENTO DE OLÈRDOLA DEL PENEDÉS (...), resulta que en el presente caso esta corresponde (...) a la JUNTA DE COMPENSACIÓN DALTMAR.".*

D'acord amb aquesta doctrina jurisprudencial ferma, l'Ajuntament manca de títol d'imputació quan l'obra urbanitzadora està pendent de recepció, recaient la responsabilitat in vigilando i de manteniment sobre l'entitat urbanística col·laboradora.

III. Ruptura del Nexe Causal per manca de diligència del vianant. *Aquest és el motiu principal de desestimació. Tal com s'ha acreditat a l'expedient, l'accident es va produir a plena llum del dia (14:30h), amb bona visibilitat i en un lloc conegut pel reclamant. Tant l'Informe de l'Arquitecta Municipal com l'informe de la companyia asseguradora i, molt significativament, el propi escrit d'al·legacions de la Junta de Compensació de data 20 de març de 2025, coincideixen en concloure que la discontinuïtat del paviment era perfectament visible i evitable amb una mínima atenció. La concurrència de culpes o la culpa exclusiva de la víctima trenca el nexe*

AJUNTAMENT D'OLERDOLA
Aquest document és una còpia autèntica del document electrònic original.

AJUNTAMENT d'Olèrdola
Avinguda de Catalunya, 12. 08734 Olèrdola - Barcelona
T. 93 890 35 02 - NIF: P–0814400-H
www.olerdola.cat - olerdola@olerdola.cat

causal exigit per l'article 32 de la Llei 40/2015, exonerant l'Administració de responsabilitat independentment del debat sobre la titularitat del vial.

IV. Sobre la titularitat del vial. *Respecte a les al·legacions de la Junta de Compensació sobre un suposat manteniment de facto per part de l'Ajuntament, cal remetre's a la jurisprudència ferma aplicable a aquest mateix municipi (Sentència 5/2017 del Jutjat Contenciós Administratiu núm. 14 de Barcelona), la qual estableix que en urbanitzacions no recepcionades formalment (com és el cas del PAU 6 Can Trabal, fet reconegut per la pròpia Junta), la responsabilitat de manteniment i senyalització recau sobre l'entitat urbanística col·laboradora.*

En virtut del que s'ha exposat, la sotasignada instructora eleva a l'Alcaldia la següent

PROPOSTA D'ACORD

PRIMER.- *DESESTIMAR la reclamació de responsabilitat patrimonial formulada pel Sr.* [redacted] *en nom i representació del* [redacted] *per un import de 18.524,00 €, pels danys soferts en la caiguda de data 28 d'abril de 2024.*

SEGON.- *Fonamentar la desestimació en:*

a) La manca de legitimació passiva de l'Ajuntament d'Olèrdola. *D'acord amb l'Informe Tècnic de l'Arquitecta Municipal, el lloc dels fets es troba dins l'àmbit del* ***PAU 6 Can Trabal****, les obres d'urbanització del qual no han estat finalitzades ni recepcionades formalment per aquest Ajuntament. L'article 131 del TRLU atribueix el deure de conservació a la Junta de Compensació fins a la recepció. Aquesta posició ha estat ratificada judicialment per a aquest mateix municipi en la Sentència ferma núm. 5/2017 del Jutjat Contenciós Administratiu núm. 14 de Barcelona (Proc. 86/2016-B), la qual eximeix de responsabilitat l'Ajuntament en accidents ocorreguts en vials d'urbanitzacions pendents de recepció, recaient la responsabilitat íntegra sobre la Junta de Compensació.*

b) Subsidiàriament, la inexistència de nexe causal per culpa exclusiva de la víctima. *Encara que s'admetés la competència municipal a efectes dialèctics, la reclamació hauria de ser igualment desestimada per ruptura del nexe causal (art. 32 Llei 40/2015). L'accident es va produir a plena llum del dia (14:30h) i en un lloc conegut pel veí, sent el desperfecte perfectament visible i evitable amb una mínima atenció. Aquesta conclusió és unànime a l'expedient, essent sostinguda per l'Arquitecta Municipal, la companyia asseguradora i per la pròpia Junta de Compensació en el seu informe d'al·legacions de data 20 de març de 2025, on reconeix que el defecte era fàcilment apreciable i superable, coincidint en què la responsabilitat recau en la manca de diligència del vianant.*

TERCER.- *NOTIFICAR el present acord a la persona interessada, amb indicació dels recursos que escaiguin, així com a la Junta de Compensació de Can Trabal i a la companyia asseguradora Zurich Insurance Group.*

Fonaments de dret

Un cop examinat els tràmits anteriors, procedeix la resolució del procediment, el qual s'articula a través dels fonaments jurídics següents:

AJUNTAMENT D'OLERDOLA
Aquest document és una còpia autèntica del document electrònic original.

AJUNTAMENT d'Olèrdola
Avinguda de Catalunya, 12. 08734 Olèrdola - Barcelona
T. 93 890 35 02 - NIF: P–0814400-H
www.olerdola.cat - olerdola@olerdola.cat

1. Pel que fa a la normativa aplicable en aquesta matèria, cal dir que el principi de responsabilitat administrativa apareix consagrat en l'article 106.2 de la Constitució espanyola (en endavant, CE), a tenor del qual *"los particulares, en los términos establecidos por la ley, tendrán derechos, salvo en los casos de fuerza mayor, siempre que la lesión sea consecuencia del funcionamiento de los servicios públicos",* i en l'article 149, apartat I, 18ª CE, que reconeix la competència exclusiva de l'Estat per a fixar la legislació bàsica sobre el sistema de responsabilitat de totes les administracions públiques.

2. Aquesta legislació bàsica està constituïda per la Llei 39/2015, d'1 d'octubre, del procediment administratiu de les administracions públiques, que regula el procediment en els articles 21, 35,61.4, 65, 67, 81, 82.5, 91, 92, 96.4, així com la Llei 40/2015 d'1 d'octubre, reguladora del règim jurídic del sector públic, articles 32 i següents. Alhora que la Llei 26/2010, de 3 d'agost, de règim jurídic i de procediment de les administracions públiques de Catalunya, regula la responsabilitat patrimonial en el seu Títol VI.

3. Pel que fa a l'àmbit de l'Administració local, la responsabilitat patrimonial està regulada en l'article 54 de la Llei 7/1985, de 2 d'abril, reguladora de les bases de règim local (en endavant, LBRL), segons el qual "*las Entidades Locales responderán directamente de los daños y perjuicios causados a los particulares en sus bienes y derechos como consecuencia del funcionamiento de los servicios públicos o de la actuación de sus autoridades, funcionarios o agentes, en los términos establecidos en la legislación general sobre responsabilidad administrativa."*

4. De la normativa esmentada, a més dels articles 223 a 225 del Reial decret 2568/1986, de 28 de novembre, pel qual s'aprova el Reglament d'organització, funcionament i règim jurídic de les entitats locals, i l'article 174 del Decret legislatiu 2/2003, de 28 d'abril, pel qual s'aprova el Text refós de la Llei municipal i de règim local de Catalunya, i de conformitat amb reiterada i nombrosa jurisprudència, es dedueix que, perquè es pugui afirmar la responsabilitat patrimonial de l'Administració i el corresponent dret dels particulars a ser indemnitzats, cal que concorrin els requisits dels els articles 67 i següents de la Llei 39/2015, d'1 d'octubre, del procediment administratiu comú de les administracions públiques, transcrits en el fonaments de dret de la proposta de resolució de la instructora.

5. Així doncs, allò que es planteja en el cas que s'examina és si els danys es poden imputar a l'Ajuntament, com a titular d'un servei públic, fent-lo responsable i obligant-lo a indemnitzar.

6. A la vista de les anteriors circumstàncies fàctiques i de la doctrina jurisprudencial existent en relació al cas que ens ocupa, ha quedat acreditada que no hi ha relació de causa/efecte entre el resultat lesiu i el funcionament del servei públic.

La competència per a l'adopció d'aquesta resolució correspon a l'alcaldia, en aplicació dels articles 21 de la Llei 7/1985, de 2 d'abril, reguladora de les bases del règim local i 53 del Decret Legislatiu 2/2003, de 28 d'abril, pel qual s'aprova el Text refós de la Llei municipal i de règim local de Catalunya.

AJUNTAMENT D'OLERDOLA
Aquest document és una còpia autèntica del document electrònic original.

AJUNTAMENT d'Olèrdola
Avinguda de Catalunya, 12. 08734 Olèrdola - Barcelona
T. 93 890 35 02 - NIF: P–0814400-H
www.olerdola.cat - olerdola@olerdola.cat

Per tot això, aquesta alcaldia, en ús de les atribucions que em confereix la legislació anteriorment esmentada,

HE RESOLT:

Primer: Desestimar la reclamació de responsabilitat patrimonial formulada pel Sr. [redacted] en nom i representació del [redacted], per un import de 18.524,00 €, pels danys soferts en la caiguda de data 28 d'abril de 2024, basant-se en els següents fonaments:

a) La manca de legitimació passiva de l'Ajuntament d'Olèrdola. *D'acord amb l'Informe Tècnic de l'Arquitecta Municipal, el lloc dels fets es troba dins l'àmbit del PAU 6 Can Trabal, les obres d'urbanització del qual no han estat finalitzades ni recepcionades formalment per aquest Ajuntament. L'article 131 del TRLU atribueix el deure de conservació a la Junta de Compensació fins a la recepció. Aquesta posició ha estat ratificada judicialment per a aquest mateix municipi en la Sentència ferma núm. 5/2017 del Jutjat Contenciós Administratiu núm. 14 de Barcelona (Proc. 86/2016-B), la qual eximeix de responsabilitat l'Ajuntament en accidents ocorreguts en vials d'urbanitzacions pendents de recepció, recaient la responsabilitat íntegra sobre la Junta de Compensació.*

b) Subsidiàriament, la inexistència de nexe causal per culpa exclusiva de la víctima. *Encara que s'admetés la competència municipal a efectes dialèctics, la reclamació hauria de ser igualment desestimada per ruptura del nexe causal (art. 32 Llei 40/2015). L'accident es va produir a plena llum del dia (14:30h) i en un lloc conegut pel veí, sent el desperfecte perfectament visible i evitable amb una mínima atenció. Aquesta conclusió és unànime a l'expedient, essent sostinguda per l'Arquitecta Municipal, la companyia asseguradora i per la pròpia Junta de Compensació en el seu informe d'al·legacions de data 20 de març de 2025, on reconeix que el defecte era fàcilment apreciable i superable, coincidint en què la responsabilitat recau en la manca de diligència del vianant.*

Segon: No reconèixer al Sr. [redacted], al [redacted] el dret a rebre una indemnització com a conseqüència dels danys soferts, en no acreditar-se el funcionament anormal del servei públic municipal ni el nexe causal exigit per la llei.

Tercer: Notificar la present resolució a l'interessat, a la Junta de Compensació de Can Trabal del PAU 6 i a la companyia asseguradora Zurich Insurance Group, indicant que contra aquesta resolució, que exhaureix la via administrativa, podeu interposar recurs contenciós administratiu davant dels jutjats contenciosos administratius de la província de Barcelona, en el termini de dos mesos a comptar de l'endemà de la recepció d'aquesta notificació.

Igualment les persones interessades poden presentar un recurs potestatiu de reposició, previ al contenciós administratiu, davant l'Alcalde en el termini d'un mes a comptar de l'endemà de la present notificació.

Jordi Álvarez Rovirosa
Alcalde

AJUNTAMENT D'OLERDOLA
Aquest document és una còpia autèntica del document electrònic original.

[redacted]

AJUNTAMENT d'Olèrdola
Avinguda de Catalunya, 12. 08734 Olèrdola - Barcelona
T. 93 890 35 02 - NIF: P–0814400-H
www.olerdola.cat - olerdola@olerdola.cat

Olèrdola a la data de la signatura electrònica

AJUNTAMENT D'OLERDOLA
Aquest document és una còpia autèntica del document electrònic original.

AJUNTAMENT d'Olèrdola
Avinguda de Catalunya, 12. 08734 Olèrdola - Barcelona
T. 93 890 35 02 - NIF: P–0814400-H
www.olerdola.cat - olerdola@olerdola.cat

Núm. de Decret i Data:
2026DECR000104 13/02/2026

DECRET D'ALCALDIA

ÀMBIT DE RECURSOS. EXPEDIENT X2026000328. ASSUMPTE: NOMENAMENT DEL SR. [redacted] PER A OCUPAR UNA PLAÇA D'ADMINISTRATIU, GRUP C1, EN RÈGIM DE FUNCIONARI DE CARRERA A L'AJUNTAMENT D'OLÈRDOLA.

Antecedents de fet

1.- Per Decret d'alcaldia 2025DECR000898 de 9 de desembre de 2025, es van aprovar les bases específiques i la convocatòria de la selecció, mitjançant concurs oposició, de dues places d'administratiu/va, amb caràcter de funcionari de carrera, enquadrada en l'escala d'administració general, subescala administrativa, grup C1, vacants a la plantilla de personal d'aquest Ajuntament i incloses a l'oferta pública d'ocupació per a l' exercici 2023 i 2024.

2.- Per Decret d'alcaldia 2026DECR000039, de 21 de gener de 2026, es va aprovar el llistat definitiu d'admesos i exclosos al procés selectiu de referència, i es va establir com a data d'inici del procés selectiu el 27 de gener i el 3 de febrer de 2026.

3.- Finalitzat el procés selectiu referenciat, i tal i com consten en les dues actes del Tribunal qualificador: la del 30 de gener de 2026 i la del dia 5 de febrer de 2026, es proposa nomenar al candidat i a la candidata que han obtingut les puntuacions més altes en el procés selectiu, per ocupar les dues places d'administratiu/va, amb caràcter de funcionaris de carrera, enquadrades dins el grup C1 :

NIF	Nom	Prova teòrica 1	Prova teoria 2	Prova pràctica	Entrevista	Mèrits	Total
****238**	[redacted]	11,03	10,72	15.25	4,5	8.5	50
****495**	[redacted]	9,77	10,3	13.25	4	6,88	44,2

4.- El Sr. [redacted] presenta els documents relatius a les condicions de capacitat i dels requisits exigits que es detallen a la base general tercera de les bases específiques del procés selectiu de dues places d'administratiu/va amb caràcter funcionari/a de carrera.

5.- De la documentació aportada pel Sr. [redacted] es desprèn que ha treballat a l'Administració Pública 7 mesos i 14 dies.

6.- En data 11 de febrer de 2026 s'emet informe intervenció número 2026CINT000040 amb caràcter favorable.

AJUNTAMENT D'OLERDOLA
Aquest document és una còpia autèntica del document electrònic original.

AJUNTAMENT d'Olèrdola
Avinguda de Catalunya, 12. 08734 Olèrdola - Barcelona
T. 93 890 35 02 - NIF: P–0814400-H
www.olerdola.cat - olerdola@olerdola.cat

Fonament de dret

1.- Decret d'alcaldia 2025DECR000898 de 9 de desembre de 2025, pel qual es van aprovar les bases específiques i la convocatòria de la selecció, mitjançant concurs oposició, de dues places d'administratiu/va, amb caràcter de funcionari de carrera, enquadrada en l'escala d'administració general, subescala administrativa, grup C1, vacants a la plantilla de personal de l'Ajuntament d'Olèrdola.

2.- Decret 214/1990, de 30 de juliol, pel qual s'aprova el Reglament del personal al servei de les entitats locals.

3.- Decret Legislatiu 1/1997, de 31 d'octubre, pel qual s'aprova la refosa en un text únic dels preceptes de determinats textos legals vigents a Catalunya en matèria de funció pública.

4.- Reial decret legislatiu 5/2015, de 30 d'octubre, pel qual s'aprova el text refós de la Llei de l'Estatut bàsic de l'empleat públic.

5.- La competència per a l'adopció d'aquesta resolució correspon a l'alcaldia, en aplicació dels articles 21 de la Llei 7/1985, de 2 d'abril, reguladora de les bases del règim local i 53 del Decret Legislatiu 2/2003, de 28 d'abril, pel qual s'aprova el Text refós de la Llei municipal i de règim local de Catalunya.

Per tot això, aquesta alcaldia, en ús de les atribucions que em confereix la legislació anteriorment esmentada,

HE RESOLT:

Primer.- Nomenar, amb efectes del dia 23 de febrer de 2026 al Sr. [redacted] amb NIE [redacted] funcionari de carrera de l' Ajuntament d'Olèrdola, per ocupar de forma definitiva una plaça d'Administratiu escala d'administració general, grup C1 inclosa en la oferta pública d'ocupació del 2024 publicada en el BOPB i DOGC de data 21 de maig de 2024.

Segon.- Establir un període de pràctiques de 6 mesos tal i com indica el punt novè de les bases específiques, el qual és obligatori i eliminatori, forma part del procés selectiu, i la qualificació final serà d'apte o no apte. Si l'aspirant obtè una puntuació de NO APTE quedarà exclòs del procés selectiu.

Tercer.- En virtut del procés de selecció realitzat, adscriure inicialmente al Sr. [redacted] al lloc de treball núm. 4 4 "Administratiu Base", amb la següent descripció:

NUM.		DENOMINACIÓ	ÀMBIT	GRUP CLASIF	SOU MENSUAL 2025 - GRUP	SOU PAGA EXTRA	JORNADA	CD 2025	IMPORT CD MENSUAL	ESCALA	REQUISITS CATALÀ	RESERVA LLOC	FORMA PROVISIÓ	CE 2025	ANUALS
4	4	Administratiu base	Serveis generals	C1	900,63	778,42	35	19	521,94	AG	C1	F	concurs	875,04	31.922,13

AJUNTAMENT D'OLERDOLA
Aquest document és una còpia autèntica del document electrònic original.

AJUNTAMENT d'Olèrdola
Avinguda de Catalunya, 12. 08734 Olèrdola - Barcelona
T. 93 890 35 02 - NIF: P–0814400-H
www.olerdola.cat - olerdola@olerdola.cat

En qualsevol cas, les retribucions d'aquest lloc de treball seran les que disposi la relació de llocs de treball vigent en cada moment.

Quart.- Reconèixer al Sr. [redacted] els serveis previs per un total de 7 mesos i 14 dies . Establir com a data d'efectes per al càlcul d'antiguitat amb efectes a aquest nomenament des del 09/07/2025.

.

Cinquè.- Aprovar els documents comptables de disposició de la despesa per a la seva aprovació:

N. Operació	Fase	Aplicació	Import	Nom terc.	Text lliure
220260000802	D	2026 165 12003	10.354,06	[redacted]	NOMENAMENT ADMINISTRATIU 23022026
220260000802	D	2026 165 12100	6.106,70	[redacted]	NOMENAMENT ADMINISTRATIU 23022026
220260000802	D	2026 165 12101	10.237,97	[redacted]	NOMENAMENT ADMINISTRATIU 23022026
220260000803	D	2026 165 16000	7.536,34	SEGURETAT SOCIAL	[redacted]
			34.235,07		

Sisè.- Publicar aquest nomenament al BOPB i al DOGC.

Setè.- Notificar aquest acord al Sr. [redacted]

Jordi Alvarez Rovirosa
Alcalde

Olèrdola, a la data de la signatura electrònica.

AJUNTAMENT D'OLERDOLA
Aquest document és una còpia autèntica del document electrònic original.

AJUNTAMENT d'Olèrdola
Avinguda de Catalunya, 12. 08734 Olèrdola - Barcelona
T. 93 890 35 02 - NIF: P–0814400-H
www.olerdola.cat - olerdola@olerdola.cat

Núm. de Decret i Data:
2026DECR000103 13/02/2026

DECRET D'ALCALDIA

ÀMBIT DE RECURSOS. EXPEDIENT X2026000328. ASSUMPTE: NOMENAMENT DE LA SRA. [redacted] PER A OCUPAR UNA PLAÇA D'ADMINISTRATIVA, GRUP C1, EN RÈGIM DE FUNCIONARI DE CARRERA A L'AJUNTAMENT D'OLÈRDOLA.

Antecedents de fet

1.- Per Decret d'alcaldia 2025DECR000898 de 9 de desembre de 2025, es van aprovar les bases específiques i la convocatòria de la selecció, mitjançant concurs oposició, de dues places d'administratiu/va, amb caràcter de funcionari de carrera, enquadrada en l'escala d'administració general, subescala administrativa, grup C1, vacants a la plantilla de personal d'aquest Ajuntament i incloses a l'oferta pública d'ocupació per a l' exercici 2023 i 2024.

2.- Per Decret d'alcaldia 2026DECR000039, de 21 de gener de 2026, es va aprovar el llistat definitiu d'admesos i exclosos al procés selectiu de referència, i es va establir com a data d'inici del procés selectiu el 27 de gener i el 3 de febrer de 2026.

3.- Finalitzat el procés selectiu referenciat, i tal i com consten en les dues actes del Tribunal qualificador: la del 30 de gener de 2026 i la del dia 5 de febrer de 2026, es proposa nomenar al candidat i a la candidata que han obtingut les puntuacions més altes en el procés selectiu, per ocupar les dues places d'administratiu/va, amb caràcter de funcionaris de carrera, enquadrades dins el grup C1 :

NIF	Nom	Prova teòrica 1	Prova teoria 2	Prova pràctica	Entrevista	Mèrits	Total
****238**	[redacted]	11,03	10,72	15.25	4,5	8.5	50
****495**	[redacted]	9,77	10,3	13.25	4	6,88	44,2

4.- La Sra. [redacted] presenta els documents relatius a les condicions de capacitat i dels requisits exigits que es detallen a la base general tercera de les bases específiques del procés selectiu de dues places d'administratiu/va amb caràcter funcionari/a de carrera.

5.- De la documentació aportada per la Sra. Balcells es desprèn que ha treballat a l'Administració Pública 5 anys, 9 mesos i 2 dies i ha meritat 1 trienni grup C1 mentre estava a l'Ajuntament de Santa Margarida i els Monjos.

6.- En data 11 de febrer de 2026 s'emet informe d'intervenció amb número 2026CINT000029 amb caràcter favorable

AJUNTAMENT D'OLERDOLA
Aquest document és una còpia autèntica del document electrònic original.

AJUNTAMENT d'Olèrdola
Avinguda de Catalunya, 12. 08734 Olèrdola - Barcelona
T. 93 890 35 02 - NIF: P–0814400-H
www.olerdola.cat - olerdola@olerdola.cat

Fonament de dret

1.- Decret d'alcaldia 2025DECR000898 de 9 de desembre de 2025, pel qual es van aprovar les bases específiques i la convocatòria de la selecció, mitjançant concurs oposició, de dues places d'administratiu/va, amb caràcter de funcionari de carrera, enquadrada en l'escala d'administració general, subescala administrativa, grup C1, vacants a la plantilla de personal de l'Ajuntament d'Olèrdola.

2.- Decret 214/1990, de 30 de juliol, pel qual s'aprova el Reglament del personal al servei de les entitats locals.

3.- Decret Legislatiu 1/1997, de 31 d'octubre, pel qual s'aprova la refosa en un text únic dels preceptes de determinats textos legals vigents a Catalunya en matèria de funció pública.

4.- Reial decret legislatiu 5/2015, de 30 d'octubre, pel qual s'aprova el text refós de la Llei de l'Estatut bàsic de l'empleat públic.

5.- La competència per a l'adopció d'aquesta resolució correspon a l'alcaldia, en aplicació dels articles 21 de la Llei 7/1985, de 2 d'abril, reguladora de les bases del règim local i 53 del Decret Legislatiu 2/2003, de 28 d'abril, pel qual s'aprova el Text refós de la Llei municipal i de règim local de Catalunya.

Per tot això, aquesta alcaldia, en ús de les atribucions que em confereix la legislació anteriorment esmentada,

HE RESOLT:

Primer.- Nomenar, amb efectes del dia 23 de febrer de 2026 a la Sra. [redacted] amb NIF [redacted] funcionària de carrera de l' Ajuntament d'Olèrdola, per ocupar de forma definitiva una plaça Administrativa escala d'administració general, grup C1 inclosa en la oferta pública d'ocupació del 2023 publicada en el BOPB i DOGC de data 10 de febrer de 2023.

Segon.- Establir un període de pràctiques de 6 mesos tal i com indica el punt novè de les bases específiques, el qual és obligatori i eliminatori, forma part del procés selectiu, i la qualificació final serà d'apte o no apte. Si l'aspirant obté una puntuació de NO APTA quedarà exclosa del procés selectiu.

Tercer.- En virtut del procés de selecció realitzat, adscriure inicialmente a la Sra. [redacted] al lloc de treball núm. 4 4 "Administratiu Base", amb la següent descripció:

NUM.		DENOMINACIÓ	ÀMBIT	GRUP CLASIF	SOU MENSUAL 2025 - GRUP	SOU PAGA EXTRA	JORNADA	CD 2025	IMPORT CD MENSUAL	ESCALA	REQUISITS CATALÀ	RESERVA LLOC	FORMA PROVISIÓ	CE 2025	ANUALS
4	4	Administratiu base	Serveis gen	C1	900,63	778,42	35	19	521,94	AG	C1	F	concurs	875,04	31.922,13

AJUNTAMENT D'OLERDOLA
Aquest document és una còpia autèntica del document electrònic original.

AJUNTAMENT d'Olèrdola
Avinguda de Catalunya, 12. 08734 Olèrdola - Barcelona
T. 93 890 35 02 - NIF: P-0814400-H
www.olerdola.cat - olerdola@olerdola.cat

			eral s											

En qualsevol cas, les retribucions d'aquest lloc de treball seran les que disposi la relació de llocs de treball vigent en cada moment.

Quart.- Reconèixer a la Sra. [redacted] els serveis previs per un total de 5 anys i 9 mesos i 2 dies i per tant un trienni grup C1 (meritat mentre estava a l'Ajuntamet de Santa Margarida i els Monjos). Establir com a data d'efectes per al càlcul d'antiguitat amb efectes a aquest nomenament des del 20/05/2020.

Cinquè.- Aprovar els documents comptables de disposició de la despesa següents:

N. Operació	Fase	Data	Referència	Projecte	Aplicació	Import	Nom terc.	Text lliure
220260000804	D	10/02/2026	22026000189		2026 151 12003	10.354,06	[redacted]	NOMENAMENT ADMINISTRATIVA 23022026
220260000804	D	10/02/2026	22026000190		2026 151 12100	6.106,70	[redacted]	NOMENAMENT ADMINISTRATIVA 23022026
220260000804	D	10/02/2026	22026000191		2026 151 12101	10.237,97	[redacted]	NOMENAMENT ADMINISTRATIVA 23022026
220260000805	D	10/02/2026	22026000279		2026 151 16000	8.810,58	SEGURETAT SOCIAL	[redacted]
220260000806	AD	10/02/2026	22026000461		2026 151 12006	715,06	[redacted]	RECONEIXEMENT 2 TRIENNIS
						36.224,37		

Sisè.- Publicar aquest nomenament al BOPB i al DOGC.

Setè.- Notificar aquest acord a la Sra. [redacted]

Jordi Alvarez Rovirosa
Alcalde

Olèrdola, a la data de la signatura electrònica.

AJUNTAMENT D'OLERDOLA
Aquest document és una còpia autèntica del document electrònic original.

AJUNTAMENT d'Olèrdola
Avinguda de Catalunya, 12. 08734 Olèrdola - Barcelona
T. 93 890 35 02 - NIF: P–0814400-H
www.olerdola.cat - olerdola@olerdola.cat

Núm. de Decret i Data:
2026DECR000102 13/02/2026

DECRET D'ALCALDIA

ÀMBIT DE TERRITORI I SOSTENIBILITAT. REGIDORIA D'ESPAI PÚBLIC: MOBILITAT I ACCESSIBILITAT. EXPEDIENT: X2026000086. ASSUMPTE: SOL·LICITUD PER L' ADQUISICIÓ D'UNA PLACA DE GUAL. EMPLAÇAMENT: C/ SANT FELIU DE LLOBREGAT, 240. OLÈRDOLA.

Antecedents de fet

1.- En data 23 de desembre de 2025 la Sra. [redacted] amb DNI: [redacted] presenta una instància en el registre d'entrada d'aquesta corporació (núm. d'entrada E2025008416), per sol·licitar una placa de gual d'entrada i sortida de vehicles al seu habitatge identificat al C/ Sant Feliu de Llobregat, 240 de Cant Trabal, a Olèrdola.

2.- En data 4 de febrer de 2026 s'emet informe favorable per part del Cos dels Guàrdies Municipals d'Olèrdola a la sol·licitud d'una placa de gual.

3.- Examinat el padró cobratori corresponent per les entrades de vehicles a través de les voreres i les reserves de via pública per a aparcaments, càrrega i descàrrega de mercaderies de qualsevol mena, s'ha comprovat que aquesta entrada i sortida de vehicles corresponent al C/ Sant Feliu de Llobregat, 240 de Cant Trabal **SÍ** esta donada d'alta al padró cobratori de la Taxa d'entrada i sortida de vehicles i ref. Cadastral [redacted]

Fonaments de dret

1.- L'ordenança fiscal núm. 10 reguladora de la taxa per les entrades de vehicles a través de les voreres i les reserves de via pública per a aparcaments, càrrega i descàrrega de mercaderies de qualsevol mena, constitueix el fet imposable de la taxa l'aprofitament especial que té lloc per l'entrada de vehicles a través de les voreres i la reserva de via pública per a aparcaments exclusius.

2.- L'article 6, de l'ordenança fiscal núm.10 en la seva tarifa cinquena indica que l'import a abonar per l'adquisició de placa de gual és de 26,00 euros.

3.- La tarifa primera de l'article 6 de l'ordenança fiscal núm. 10 indica que l'import de la taxa d'entrada de vehicles a edificis o cotxeres particulars o aparcaments individuals de propietat és de 27,29 euros anuals.

4.- L'article 5.2 de l'Ordenança reguladora de guals i entrades de vehicles d'Olèrdola estableix que no es concedirà llicencia de gual o entrada de vehicles per a aquells habitatges i locals amb una porta d'accés d'amplada inferior a 2,10 m o estiguin situats en vials que no permetin de disposar de prou radi de gir per a l'entrada.

5.- La competència per a l'adopció d'aquesta resolució correspon a l'alcaldia, en aplicació dels articles 21 de la Llei 7/1985, de 2 d'abril, reguladora de les bases del règim local i 53 del Decret Legislatiu 2/2003, de 28 d'abril, pel qual s'aprova el Text refós de la Llei municipal i de règim local de Catalunya.

AJUNTAMENT D'OLERDOLA
Aquest document és una còpia autèntica del document electrònic original.

AJUNTAMENT d'Olèrdola
Avinguda de Catalunya, 12. 08734 Olèrdola - Barcelona
T. 93 890 35 02 - NIF: P–0814400-H
www.olerdola.cat - olerdola@olerdola.cat

Per tot això, aquesta alcaldia, en ús de les atribucions que em confereix la legislació anteriorment esmentada,

HE RESOLT:

Primer: Atorgar a la Sra. [redacted] amb DNI: [redacted] la llicència i la corresponent placa de gual amb núm**. 918** i amb adreça al C/ Sant Feliu de Llobregat, 240 de Cant Trabal, a Olèrdola.

Segon: Liquidar a la Sra. [redacted] amb DNI: [redacted] la taxa per a l'adquisició d'una placa de gual per import de 26,00 €.

Càlcul taxa: 26,00€/placa x 1 u= 26,00€

Tercer: Aprovar el reconeixement de drets per import de 26,00 euros a càrrec al concepte 32900 taxa d'expedició de plaques del pressupost d'ingressos mitjançant operació 120260000299

Quart: Notificar el present acord a l'interessat indicant que contra l'acord d'aprovació de la taxa que no exhaureix la via administrativa, podeu interposar recurs de reposició, previ al contenciós-administratiu, davant l'Alcalde, en el termini d'un mes a comptar de l'endemà de la seva notificació.

FORMA DE PAGAMENT: De conformitat amb l'article 62 de la Llei 58/2003, de 17 de desembre, general tributària (LGT), el pagament en període voluntari de deutes tributaris resultants de liquidacions practicades per l'Administració s'ha de fer en els terminis següents:
a) Si la notificació de la liquidació es fa entre els dies 1 i 15 de cada mes, des de la data de recepció de la notificació fins al dia 20 del mes posterior o, si aquest no fos hàbil, fins a l'immediat hàbil següent.
b) Si la notificació de la liquidació es fa entre els dies 16 i últim de cada mes, des de la data de recepció de la notificació fins al dia cinc del segon mes posterior o, si aquest no fos hàbil, fins a l'immediat hàbil següent.

El pagament s'ha de fer efectiu mitjançant els següents mitjans:
a) l'ingrés a la Caixa de la Corporació (oficina d'hisenda municipal, Ajuntament) amb efectiu o targeta,
b) a qualsevol dels comptes següents:

* Banc Santander SA [redacted]
* Banc de Sabadell
* Caixabank,SL "la Caixa"

Transcorregut el període de pagament voluntari indicat sense que la totalitat del deute hagi estat ingressat, s'apliquen els recàrrecs següents:
a) executiu del 5% quan el deute es satisfaci abans que hagi estat notificada la provisió de constrenyiment,
b) reduït del 10% si el deute es paga un cop notificada la provisió i dintre dels terminis de l'article 62.5 de la LGT,
c) constrenyiment ordinari del 20% transcorregut els termini anteriors. Aquest recàrrec de constrenyiment ordinari és compatible amb els interessos de demora.

AJUNTAMENT D'OLERDOLA
Aquest document és una còpia autèntica del document electrònic original.

AJUNTAMENT d'Olèrdola
Avinguda de Catalunya, 12. 08734 Olèrdola - Barcelona
T. 93 890 35 02 - NIF: P–0814400-H
www.olerdola.cat - olerdola@olerdola.cat

Contra aquesta resolució, que exhaureix la via administrativa, podeu interposar recurs contenciós administratiu davant dels jutjats contenciosos administratius de la província de Barcelona, en el termini de dos mesos a comptar de l'endemà de la recepció d'aquesta notificació.

Igualment les persones interessades poden presentar un recurs potestatiu de reposició, previ al contenciós administratiu, davant l'Alcalde en el termini d'un mes a comptar de l'endemà de la present notificació.

Jordi Álvarez Rovirosa
Alcalde

Olèrdola, a data de la signatura electrònica

AJUNTAMENT D'OLERDOLA
Aquest document és una còpia autèntica del document electrònic original.

AJUNTAMENT d'Olèrdola
Avinguda de Catalunya, 12. 08734 Olèrdola - Barcelona
T. 93 890 35 02 - NIF: P–0814400-H
www.olerdola.cat - olerdola@olerdola.cat

Núm. de Decret i Data:
2026DECR000101 13/02/2026

DECRET D'ALCALDIA

ÀMBIT DE TERRITORI I SOSTENIBILITAT. REGIDORIA D'ESPAI PÚBLIC: MOBILITAT I ACCESSIBILITAT. EXPEDIENT: X2026000195. ASSUMPTE: SOL·LICITUD PER L' ADQUISICIÓ D'UNA PLACA DE GUAL. EMPLAÇAMENT: C/ LA PARRA, 2 AMB RAFAEL DE CASANOVAS. OLÈRDOLA.

Antecedents de fet

1.- En data 26 de gener de 2026 la Sra. [redacted] amb DNI: [redacted] presenta una instància en el registre d'entrada d'aquesta corporació (núm. d'entrada E2026000762), per sol·licitar una placa de gual d'entrada i sortida de vehicles al seu habitatge identificat al C/ La Parra, 2 amb C/ Rafael de Casanovas de Moja, a Olèrdola.

2.- En data 10 de febrer de 2026 s'emet informe favorable per part del Cos dels Guàrdies Municipals d'Olèrdola a la sol·licitud d'una placa de gual.

3.- Examinat el padró cobratori corresponent per les entrades de vehicles a través de les voreres i les reserves de via pública per a aparcaments, càrrega i descàrrega de mercaderies de qualsevol mena, s'ha comprovat que aquesta entrada i sortida de vehicles corresponent al C/ La Parra, 2 amb C/ Rafael de Casanovas de Moja **SÍ** esta donada d'alta al padró cobratori de la Taxa d'entrada i sortida de vehicles i ref. Cadastral [redacted]

Fonaments de dret

1.- L'ordenança fiscal núm. 10 reguladora de la taxa per les entrades de vehicles a través de les voreres i les reserves de via pública per a aparcaments, càrrega i descàrrega de mercaderies de qualsevol mena, constitueix el fet imposable de la taxa l'aprofitament especial que té lloc per l'entrada de vehicles a través de les voreres i la reserva de via pública per a aparcaments exclusius.

2.- L'article 6, de l'ordenança fiscal núm.10 en la seva tarifa cinquena indica que l'import a abonar per l'adquisició de placa de gual és de 26,00 euros.

3.- La tarifa primera de l'article 6 de l'ordenança fiscal núm. 10 indica que l'import de la taxa d'entrada de vehicles a edificis o cotxeres particulars o aparcaments individuals de propietat és de 27,29 euros anuals.

4.- L'article 5.2 de l'Ordenança reguladora de guals i entrades de vehicles d'Olèrdola estableix que no es concedirà llicencia de gual o entrada de vehicles per a aquells habitatges i locals amb una porta d'accés d'amplada inferior a 2,10 m o estiguin situats en vials que no permetin de disposar de prou radi de gir per a l'entrada.

5.- La competència per a l'adopció d'aquesta resolució correspon a l'alcaldia, en aplicació dels articles 21 de la Llei 7/1985, de 2 d'abril, reguladora de les bases del règim local i 53 del Decret Legislatiu 2/2003, de 28 d'abril, pel qual s'aprova el Text refós de la Llei municipal i de règim local de Catalunya.

AJUNTAMENT D'OLERDOLA
Aquest document és una còpia autèntica del document electrònic original.

AJUNTAMENT d'Olèrdola
Avinguda de Catalunya, 12. 08734 Olèrdola - Barcelona
T. 93 890 35 02 - NIF: P–0814400-H
www.olerdola.cat - olerdola@olerdola.cat

Per tot això, aquesta alcaldia, en ús de les atribucions que em confereix la legislació anteriorment esmentada,

HE RESOLT:

Primer: Atorgar a la Sra. [redacted] amb DNI: [redacted] la llicència i la corresponent placa de gual amb núm**. 916** i amb adreça al C/ La Parra, 2 amb C/ Rafael de Casanovas de Moja, a Olèrdola.

Segon: Liquidar a la Sra. [redacted] amb DNI: [redacted] la taxa per a l'adquisició d'una placa de gual per import de 26,00 €.

Càlcul taxa: 26,00€/placa x 1 u= 26,00€

Tercer: Aprovar el reconeixement de drets per import de 26,00 euros a càrrec al concepte 32900 taxa d'expedició de plaques del pressupost d'ingressos mitjançant operació 12026000300.

Quart: Notificar el present acord a l'interessat indicant que contra l'acord d'aprovació de la taxa que no exhaureix la via administrativa, podeu interposar recurs de reposició, previ al contenciós-administratiu, davant l'Alcalde, en el termini d'un mes a comptar de l'endemà de la seva notificació.

FORMA DE PAGAMENT: De conformitat amb l'article 62 de la Llei 58/2003, de 17 de desembre, general tributària (LGT), el pagament en període voluntari de deutes tributaris resultants de liquidacions practicades per l'Administració s'ha de fer en els terminis següents:
a) Si la notificació de la liquidació es fa entre els dies 1 i 15 de cada mes, des de la data de recepció de la notificació fins al dia 20 del mes posterior o, si aquest no fos hàbil, fins a l'immediat hàbil següent.
b) Si la notificació de la liquidació es fa entre els dies 16 i últim de cada mes, des de la data de recepció de la notificació fins al dia cinc del segon mes posterior o, si aquest no fos hàbil, fins a l'immediat hàbil següent.

El pagament s'ha de fer efectiu mitjançant els següents mitjans:
a) l'ingrés a la Caixa de la Corporació (oficina d'hisenda municipal, Ajuntament) amb efectiu o targeta,
b) a qualsevol dels comptes següents:

* Banc Santander SA [redacted]
* Banc de Sabadell
* Caixabank,SL "la Caixa"

Transcorregut el període de pagament voluntari indicat sense que la totalitat del deute hagi estat ingressat, s'apliquen els recàrrecs següents:
a) executiu del 5% quan el deute es satisfaci abans que hagi estat notificada la provisió de constrenyiment,
b) reduït del 10% si el deute es paga un cop notificada la provisió i dintre dels terminis de l'article 62.5 de la LGT,
c) constrenyiment ordinari del 20% transcorregut els termini anteriors. Aquest recàrrec de constrenyiment ordinari és compatible amb els interessos de demora.

AJUNTAMENT D'OLERDOLA
Aquest document és una còpia autèntica del document electrònic original.

[redacted]

AJUNTAMENT
d'Olèrdola

Avinguda de Catalunya, 12. 08734 Olèrdola - Barcelona
T. 93 890 35 02 - NIF: P–0814400-H
www.olerdola.cat - olerdola@olerdola.cat

Contra aquesta resolució, que exhaureix la via administrativa, podeu interposar recurs contenciós administratiu davant dels jutjats contenciosos administratius de la província de Barcelona, en el termini de dos mesos a comptar de l'endemà de la recepció d'aquesta notificació.

Igualment les persones interessades poden presentar un recurs potestatiu de reposició, previ al contenciós administratiu, davant l'Alcalde en el termini d'un mes a comptar de l'endemà de la present notificació.

Jordi Álvarez Rovirosa
Alcalde

Olèrdola, a data de la signatura electrònica

AJUNTAMENT D'OLERDOLA
Aquest document és una còpia autèntica del document electrònic original.

AJUNTAMENT d'Olèrdola
Avinguda de Catalunya, 12. 08734 Olèrdola - Barcelona
T. 93 890 35 02 - NIF: P–0814400-H
www.olerdola.cat - olerdola@olerdola.cat

Núm. de Decret i Data:
2026DECR000100 11/02/2026

DECRET D'ALCALDIA

EXP. NÚM. X2026000201
ASSUMPTE:ESTIMACIÓ AL·LEGACIÓ DE TRANSIT RELATIVA AL VEHICLE MATRICULA 3750-MXH

Antecedents de fet

1. En data 30 de novembre de 2025 aquesta Alcaldia ha tingut coneixement, mitjançant denúncia formulada pels Guàrdies Municipals que s'indiquen en la relació adjunta, número 25055741 de les conductes que així mateix es detallen, les quals poden ser constitutives d'infracció administrativa als preceptes de la Llei de seguretat viària (LSV) aprovada per RD legislatiu 6/2015, de, Reglament general de circulació (RGC), aprovat per RD 1428/2003, de 21 de novembre o Ordenança municipal de circulació (OM) aprovada definitivament el 27 d'abril de 2010.

2. Entre les infraccions de trànsit que formen aquesta relació adjunta del Decret d'Alcaldia núm. 909/2025 de data 15/12/2025 es troba la infracció de l'article 94.02.A.29 del RGC relatiu al vehicle amb matrícula 3750-MXH en data 30 de novembre de 2025 per estacionar el vehicle en zona senyalitzada per a l'ús exclusiu de persones amb discapacitat.

Segons aquest article es infracció greu." Estacionar el vehicle en zona senyalitzada per a l'ús exclusiu de persones amb discapacitat

3. En data 19 de desembre de 2025, el Sr. [redacted] amb DNI [redacted] en representació Lexpenedes Advocats SLP amb CIF B67385245 , titular del vehicle amb matrícula 3750-MXH, presenta una al·legació davant de l'ORGT (número de registre d'entrada 2500687672) a la incoació de l'expedient sancionador del seu vehicle matrícula 3750-MXH indicant i al·legant que existeix :

1.- Falta de motivació , infracció de l' art.35.1h) de la Llei 39/2015.
2.- Falta de potestad sancionadora per part del municipi i de l'alcaldia
3.- Falta de notificació personal en l'acte.
4.- Nul·litat de ple dret.

Fonaments de Dret:

1.- D'acord amb l'article 94.02 del RGC queda prohibit estacionar el vehicle en zona senyalitzada per a l'ús exclusiu de persones amb discapacitat.

2.-D'acord amb allò que disposa l'article 84.4 del Reial decret legislatiu 6/2015, de 30 d'octubre, pel qual s'aprova el text refós de la Llei sobre trànsit, circulació de vehicles de motor i seguretat viària, la sanció per infracció a normes de circulació comeses en vies urbanes correspondrà a l'alcaldia, la qual podrà delegar aquesta competència d'acord amb la normativa aplicable.

3.-La competència per a l'adopció d'aquesta resolució correspon a l'alcaldia, en aplicació dels articles 21 de la Llei 7/1985, de 2 d'abril, reguladora de les bases del

AJUNTAMENT D'OLERDOLA
Aquest document és una còpia autèntica del document electrònic original.

AJUNTAMENT d'Olèrdola
Avinguda de Catalunya, 12. 08734 Olèrdola - Barcelona
T. 93 890 35 02 - NIF: P–0814400-H
www.olerdola.cat - olerdola@olerdola.cat

règim local i 53 del Decret Legislatiu 2/2003, de 28 d'abril, pel qual s'aprova el Text refós de la Llei municipal i de règim local de Catalunya.

Per tot això, aquesta alcaldia, en ús de les atribucions que em confereix la legislació anteriorment esmentada,

HE RESOLT

Primer.- Estimar l'al·legació presentada per el Sr. [redacted] amb DNI [redacted] en representació Lexpenedes Advocats SLP amb CIF B67385245 relativa al vehicle matrícula 3756-MXH i procedir a la baixa i a l'arxiu de l'expedient degut a que un cop comprovats els fets, revisades les actuacions ,efectuades les comprovacions oportunes i verificant la documentació aportada es constata que l'al·legació presentada s'admet a tràmit.

Segon.- Notificar aquest acord a l'interessat indicant que contra aquesta resolució sancionadora podrà interposar recurs de reposició amb caràcter potestatiu dins el termini d'un mes al dia següent al de la seva notificació davant l'òrgan que el va dictar que serà el competent per resoldre'l.

Tercer.- Comunicar la resolució a l'Organisme de gestió tributària .

Jordi Àlvarez Rovirosa
Alcalde

Olèrdola a data de la signatura electrònica

AJUNTAMENT D'OLERDOLA
Aquest document és una còpia autèntica del document electrònic original.

C [redacted]
Or
Identificador document: ES_L01081000_2026_26845150
Data d'impressió: 28/09/2026 12:42:32
Pàgina 1 de 1

SIGNATURES
1.- JORDI ÁLVAREZ ROVIROSA (TCAT) (Alcalde), 11/02/2026 07:59
2.- AJUNTAMENT OLERDOLA. 2026DECR000099 11/02/2026

[redacted]

AJUNTAMENT d'Olèrdola
Avinguda de Catalunya, 12. 08734 Olèrdola - Barcelona
T. 93 890 35 02 - NIF: P–0814400-H
www.olerdola.cat - olerdola@olerdola.cat

Núm. de Decret i Data:
2026DECR000099 11/02/2026

DECRET D'ALCALDIA

EXP: X2026000341
ASSUMPTE: INCOACIO EXPEDIENT SANCIONADOR DE VEHICLES NUM.26006855

Antecedents de fet

1. En data 6 de febrer de 2026 aquesta Alcaldia ha tingut coneixement, mitjançant denúncia formulada pels Guàrdies Municipals que s'indiquen en la relació adjunta, número 26006855 de les conductes que així mateix es detallen, les quals poden ser constitutives d'infracció administrativa als preceptes de la Llei de seguretat viària (LSV) aprovada per RD legislatiu 6/2015, de, Reglament general de circulació (RGC), aprovat per RD 1428/2003, de 21 de novembre o Ordenança municipal de circulació (OM) aprovada definitivament el 27 d'abril de 2010.

2. Les infraccions denunciades, i sense perjudici d'allò que resulti de la instrucció dels expedients, poden comportar, a més de la sanció pecuniària, la detracció de punts que s'expressen en l'esmentada relació annexa.

Fonaments de dret

1. D'acord amb allò que disposen els articles 84 i 86.1 del Reial decret legislatiu 6/2015, de 30 d'octubre, pel qual s'aprova el text refós de la Llei sobre trànsit, circulació de vehicles de motor i seguretat viària.

Per tot això, aquesta Alcaldia, en ús de les atribucions que em confereix la legislació anteriorment esmentada :

HE RESOLT:

Primer.- Incoar expedient sancionador a les persones indicades en la relació núm. 26006855 que comença per 1454 i finalitzar per 1452.

Segon.- Designar instructor dels referits expedients Alfons Inglés Ballesteros, i designar secretària dels mateixos expedients a la Sra. Mireia Marín Talarn, Tècnica d'Administració General, que podrà ser objecte d'abstenció o recusació en els termes previstos als articles 23 i 24 de la Llei 40/2015 d'1 d'octubre de Règim Jurídic del Sector Públic.

Tercer.- Traslladar aquest acord als interessats per a que en el termini de 20 dies al·leguin el que creguin convenient, amb aportació o proposició de les proves que estimin adients en la seva defensa.

Jordi Álvarez Rovirosa

Alcalde

Olèrdola a data de la signatura electrònica

AJUNTAMENT D'OLERDOLA
Aquest document és una còpia autèntica del document electrònic original.

AJUNTAMENT d'Olèrdola
Avinguda de Catalunya, 12. 08734 Olèrdola - Barcelona
T. 93 890 35 02 - NIF: P–0814400-H
www.olerdola.cat - olerdola@olerdola.cat

Núm. de Decret i Data:
2026DECR000098 11/02/2026

DECRET D'ALCALDIA

ÀMBIT DE SERVEIS GENERALS I RÈGIM INTERN. REGIDORIA D'HISENDA I SERVEIS GENERALS. EXPEDIENT: X2026000275. ASSUMPTE: APROVACIÓ DEL PADRÓ I LA LIQUIDACIÓ DEFINITIVA DE LA TAXA PER LA PRESTACIÓ DEL SERVEI DE LES ESCOLES BRESSOL D'OLÈRDOLA, FEBRER 2026.

Antecedents de fet

En data 5 d'agost de 2025, el Ple de la corporació, en sessió ordinària, va adjudicar a l'empresa SERVEIS EDUCATIUS CAVALL DE CARTRÓ SL. amb CIF B63618045, el contracte del servei d'escoles bressol municipals d'Olèrdola.

En data 2 de febrer de 2026 i registre d'entrada E2026000995, l'empresa adjudicatària presenta la documentació per a la creació del Padró del mes de febrer de 2026.

La Tècnica mitjana d'Administració General, en data 3 de febrer de 2026, emet informe tècnic per a l'aprovació del Padró.

Consta a l'expedient Informe-proposta de la Tresoreria municipal i la Regidoria d'Hisenda d'aprovació del Padró de febrer de 2026 de les Escoles Bressol i les liquidacions corresponents, de data 10 de febrer de 2026.

Fonaments de dret

- L'article 14.2 del text refós de la Llei Reguladora de les Hisendes Locals aprovat per Reial Decret Legislatiu 2/2004, de 5 de març.

- Els articles 26, 28, 62, 102.3, 118 c) i 161 de la Llei 58/2003, de 17 de desembre, General tributària.

- Els articles 23 a 25 del Reglament General de Recaptació, aprovat pel Reial decret 939/2005, de 29 de juliol.

- Els articles 45 i 83 de la Llei 39/2015, d'1 d'octubre, del Procediment Administratiu Comú de les Administracions Públiques.

- Ordenança Fiscal número 27 Taxa per la prestació del Servei d'Escola Bressol.

En conseqüència i, a tenor del que disposa l'article 21.1.f de la Llei 7/1985, de 2 d'abril, reguladora de les Bases de Règim Local i l'article 186.1 del Reial Decret Legislatiu 2/2004, de 5 de març, pal qual s'aprova el Text Refós de la Llei Reguladora de les Hisendes Locals,

RESOLC:

Primer: Aprovar el Padró i la liquidació definitiva de les taxes meritades corresponents als serveis de les Escoles Bressol d'Olèrdola del mes de FEBRER de 2026, per un import total de 4.936,50 € (quatre mil nou-cents trenta-sis euros amb cinquanta cèntims), d'acord amb l'Ordenança Fiscal número 27, Taxa per la prestació del Servei d'Escola Bressol de l'Ajuntament d'Olèrdola, segons el llistat següent:

AJUNTAMENT D'OLERDOLA
Aquest document és una còpia autèntica del document electrònic original.

C [redacted]
Or
Identificador document: ES_L01081000_2026_26847043
Data d'impressió: 28/09/2026 12:42:33
Pàgina 2 de 4

SIGNATURES
1.- JORDI ÁLVAREZ ROVIROSA (TCAT) (Alcalde), 11/02/2026 07:59
2.- AJUNTAMENT OLERDOLA. 2026DECR000098 11/02/2026

AJUNTAMENT d'Olèrdola
Avinguda de Catalunya, 12. 08734 Olèrdola - Barcelona
T. 93 890 35 02 - NIF: P–0814400-H
www.olerdola.cat - olerdola@olerdola.cat

Mes del rebut	Escola	DNI Tutor/a	Total Rebut
Febrer 2026	EBM Gotims	[redacted]	162,00 €
Febrer 2026	EBM Gotims	[redacted]	277,00 €
Febrer 2026	EBM Gotims	[redacted]	274,00 €
Febrer 2026	EBM Gotims	[redacted]	268,00 €
Febrer 2026	EBM Gotims	[redacted]	280,00 €
Febrer 2026	EBM Gotims	[redacted]	517,00 €
Febrer 2026	EBM Gotims	[redacted]	135,00 €
Febrer 2026	EBM Gotims	[redacted]	135,00 €
Febrer 2026	EBM Gotims	[redacted]	135,00 €
Febrer 2026	EBM Gotims	[redacted]	123,00 €
Febrer 2026	EBM Gotims	[redacted]	126,00 €
Febrer 2026	EBM Gotims	[redacted]	8,50 €
Febrer 2026	EBM Gotims	[redacted]	68,00 €
Febrer 2026	EBM Gotims	[redacted]	132,00 €
Febrer 2026	EBM Gotims	[redacted]	135,00 €
Febrer 2026	EBM Gotims	[redacted]	135,00 €
Febrer 2026	EBM Gotims	[redacted]	135,00 €
Febrer 2026	EBM Gotims	[redacted]	245,50 €
Febrer 2026	EBM Gotims	[redacted]	135,00 €
Febrer 2026	EBM Gotims	[redacted]	126,00 €
Febrer 2026	EBM Pàmpol	[redacted]	135,00 €
Febrer 2026	EBM Pàmpol	[redacted]	135,00 €
Febrer 2026	EBM Pàmpol	[redacted]	51,00 €
Febrer 2026	EBM Pàmpol	[redacted]	76,50 €
Febrer 2026	EBM Pàmpol	[redacted]	136,00 €
Febrer 2026	EBM Pàmpol	[redacted]	145,00 €
Febrer 2026	EBM Pàmpol	[redacted]	145,00 €
Febrer 2026	EBM Pàmpol	[redacted]	271,00 €
Febrer 2026	EBM Pàmpol	[redacted]	145,00 €
Febrer 2026	EBM Pàmpol	[redacted]	145,00 €
TOTAL FACTURACIÓ REBUTS ESCOLES BRESSOL			**4.936,50 €**

Segon: Aprovar el reconeixement de drets per import de 4.936,50 € (quatre mil nou-cents trenta-sis euros amb cinquanta cèntims), a càrrec al concepte de Taxa Escola Bressol, partida pressupostària 31201, mitjançant les següents operacions comptables:

N. Operació	Fase	Data	Aplicació	Import	tercer	Text lliure
120260000261	RD	04/02/2026	2026 31201	162,00€	[redacted]	FEBRER QUOTA ESCOLA BRESSOL GOTIMS
120260000262	RD	04/02/2026	2026 31201	277,00€	[redacted]	FEBRER QUOTA ESCOLA BRESSOL GOTIMS
120260000263	RD	04/02/2026	2026 31201	274,00€	[redacted]	FEBRER QUOTA ESCOLA BRESSOL GOTIMS
120260000264	RD	04/02/2026	2026 31201	268,00€	[redacted]	FEBRER QUOTA ESCOLA BRESSOL GOTIMS
120260000265	RD	04/02/2026	2026 31201	280,00€	[redacted]	FEBRER QUOTA ESCOLA BRESSOL GOTIMS
120260000266	RD	04/02/2026	2026 31201	517,00€	[redacted]	FEBRER QUOTA ESCOLA BRESSOL GOTIMS

AJUNTAMENT D'OLERDOLA
Aquest document és una còpia autèntica del document electrònic original.

AJUNTAMENT d'Olèrdola
Avinguda de Catalunya, 12. 08734 Olèrdola - Barcelona
T. 93 890 35 02 - NIF: P–0814400-H
www.olerdola.cat - olerdola@olerdola.cat

120260000267	RD	04/02/2026	2026 31201	135,00€	[redacted]	FEBRER QUOTA ESCOLA BRESSOL GOTIMS
120260000268	RD	04/02/2026	2026 31201	135,00€	[redacted]	FEBRER QUOTA ESCOLA BRESSOL GOTIMS
120260000269	RD	04/02/2026	2026 31201	135,00€	[redacted]	FEBRER QUOTA ESCOLA BRESSOL GOTIMS
120260000270	RD	04/02/2026	2026 31201	123,00€	[redacted]	FEBRER QUOTA ESCOLA BRESSOL GOTIMS
120260000271	RD	04/02/2026	2026 31201	126,00€	[redacted]	FEBRER QUOTA ESCOLA BRESSOL GOTIMS
120260000272	RD	04/02/2026	2026 31201	8,50€	[redacted]	FEBRER QUOTA ESCOLA BRESSOL GOTIMS
120260000273	RD	04/02/2026	2026 31201	68,00€	[redacted]	FEBRER QUOTA ESCOLA BRESSOL GOTIMS
120260000274	RD	04/02/2026	2026 31201	132,00€	[redacted]	FEBRER QUOTA ESCOLA BRESSOL GOTIMS
120260000275	RD	04/02/2026	2026 31201	135,00€	[redacted]	FEBRER QUOTA ESCOLA BRESSOL GOTIMS
120260000276	RD	04/02/2026	2026 31201	135,00€	[redacted]	FEBRER QUOTA ESCOLA BRESSOL GOTIMS
120260000277	RD	04/02/2026	2026 31201	135,00€	[redacted]	FEBRER QUOTA ESCOLA BRESSOL GOTIMS
120260000278	RD	04/02/2026	2026 31201	245,50€	[redacted]	FEBRER QUOTA ESCOLA BRESSOL GOTIMS
120260000279	RD	04/02/2026	2026 31201	135,00€	[redacted]	FEBRER QUOTA ESCOLA BRESSOL GOTIMS
120260000280	RD	04/02/2026	2026 31201	126,00€	[redacted]	FEBRER QUOTA ESCOLA BRESSOL GOTIMS
120260000281	RD	04/02/2026	2026 31201	135,00€	[redacted]	FEBRER QUOTA ESCOLA BRESSOL EL PAMPOL
120260000282	RD	04/02/2026	2026 31201	135,00€	[redacted]	FEBRER QUOTA ESCOLA BRESSOL EL PAMPOL
120260000283	RD	04/02/2026	2026 31201	51,00€	[redacted]	FEBRER QUOTA ESCOLA BRESSOL EL PAMPOL
120260000284	RD	04/02/2026	2026 31201	76,50€	[redacted]	FEBRER QUOTA ESCOLA BRESSOL EL PAMPOL
120260000285	RD	04/02/2026	2026 31201	136,00€	[redacted]	FEBRER QUOTA ESCOLA BRESSOL EL PAMPOL
120260000286	RD	04/02/2026	2026 31201	145,00€	[redacted]	FEBRER QUOTA ESCOLA BRESSOL EL PAMPOL
120260000287	RD	04/02/2026	2026 31201	145,00€	[redacted]	FEBRER QUOTA ESCOLA BRESSOL EL PAMPOL
120260000288	RD	04/02/2026	2026 31201	271,00€	[redacted]	FEBRER QUOTA ESCOLA BRESSOL EL PAMPOL
120260000289	RD	04/02/2026	2026 31201	145,00€	[redacted]	FEBRER QUOTA ESCOLA BRESSOL EL PAMPOL
120260000290	RD	04/02/2026	2026 31201	145,00€	[redacted]	FEBRER QUOTA ESCOLA BRESSOL EL PAMPOL
			TOTAL	**4.936,50€**		

Tercer: Fixar com a data de càrrec de les domiciliacions bancàries el dia 10 de febrer de 2026.

Quart: Disposar que transcorregut el període de pagament voluntari indicat sense que la totalitat del deute hagi estat ingressat, s'apliquen els recàrrecs següents:

a) executiu del 5% quan el deute es satisfaci abans que hagi estat notificada la provisió de constrenyiment,
b) reduït del 10% si el deute es paga un cop notificada la provisió i dintre dels terminis de l'article 62.5 de la LGT,

AJUNTAMENT D'OLERDOLA
Aquest document és una còpia autèntica del document electrònic original.

AJUNTAMENT d'Olèrdola
Avinguda de Catalunya, 12. 08734 Olèrdola - Barcelona
T. 93 890 35 02 - NIF: P–0814400-H
www.olerdola.cat - olerdola@olerdola.cat

c) constrenyiment ordinari del 20% transcorregut els termini anteriors. Aquest recàrrec de constrenyiment ordinari és compatible amb els interessos de demora.

Cinquè: Notificar col·lectivament les liquidacions incloses al padró mitjançant l'exposició al públic d'aquests durant el termini d'un mes des de l'endemà de la publicació del corresponent edicte al Butlletí Oficial de la Província de Barcelona, així com també publicar-lo al Tauler d'Edictes municipal, restant els padrons a disposició de les persones interessades a les oficines municipals.

Sisè: Notificar el present acord a l'empresa Serveis educatius Cavall de Cartró SL.

Jordi Álvarez Rovirosa,
Alcalde

Olèrdola, *a la data de la signatura electrònica*

AJUNTAMENT D'OLERDOLA
Aquest document és una còpia autèntica del document electrònic original.

C [redacted]
Or
Identificador document: ES_L01081000_2026_26833942
Data d'impressió: 28/09/2026 12:42:34
Pàgina 1 de 2

SIGNATURES
1.- JORDI ÁLVAREZ ROVIROSA (TCAT) (Alcalde), 10/02/2026 11:39
2.- AJUNTAMENT OLERDOLA. 2026DECR000097 10/02/2026

AJUNTAMENT d'Olèrdola
Avinguda de Catalunya, 12. 08734 Olèrdola - Barcelona
T. 93 890 35 02 - NIF: P–0814400-H
www.olerdola.cat - olerdola@olerdola.cat

Núm. de Decret i Data:
2026DECR000097 10/02/2026

DECRET D'ALCALDIA

ÀMBIT DE SERVEIS A LA CIUTADANIA. REGIDORIA DE SERVEIS SOCIALS. EXPEDIENT: X2026000011. ASSUMPTE: APROVAR L'ATORGAMENT DE LA TARGETA D'APARCAMENT PER A PERSONES AMB DIVERSITAT FUNCIONAL, EN LA MODALITAT DE TITULAR "NO CONDUCTOR".

Antecedents de fet

1. En data 02 de gener de 2026 i número en el registre general E2026000026, la Sra. [redacted], amb DNI [redacted] sol·licita als Serveis Socials la targeta d'aparcament per a persones amb diversitat funcional en la modalitat "no conductor".

2. L'Equip de Serveis Socials, en data 27 de gener de 2026, emet l'informe corresponent on es proposa que s'atorgui a la Sra. [redacted] la targeta d'aparcament sol·licitada, havent aportat tota la documentació requerida per la normativa que n'és d'aplicació.

Fonaments de dret

1. El Decret 97/2002, de 5 de març, publicat en el DOGC 3602, sobre la targeta d'aparcament per a persones amb disminució i altres mesures adreçades a facilitar el desplaçament de les persones amb mobilitat reduïda, atribueix la competència per a la gestió i resolució de les diferents modalitats de targeta d'aparcament als ens locals competents en matèria d'ordenació de trànsit.

2. La competència per a l'adopció d'aquesta resolució correspon a l'alcaldia, en aplicació dels articles 21 de la Llei 7/1985, de 2 d'abril, reguladora de les bases del règim local i 53 del Decret Legislatiu 2/2003, de 28 d'abril, pel qual s'aprova el Text refós de la Llei municipal i de règim local de Catalunya.

Per tot això, aquesta alcaldia, en ús de les atribucions que em confereix la legislació anteriorment esmentada,

HE RESOLT:

Primer: Aprovar l'atorgament d'una targeta d'aparcament per a persones amb diversitat funcional, en la modalitat de titular "no conductor", a la Sra. [redacted].

Segon: Comunicar a la persona interessada que haurà de concertar cita prèvia amb l'Oficina d'Atenció al Ciutadà, al número de telèfon: 93 890 35 02, per tal d'aportar la fotografia de carnet i recollir la targeta d'aparcament sol·licitada.

Tercer: Notificar aquesta resolució a la persona interessada, indicant que contra aquesta resolució, que posa fi a la via administrativa, es podrà interposar recurs contenciós administratiu davant el Jutjat Contenciós Administratiu de Barcelona, en el termini de dos mesos a comptar des del dia següent de la seva notificació. Alternativament i de forma potestativa, es pot interposar recurs de reposició davant el

AJUNTAMENT D'OLERDOLA
Aquest document és una còpia autèntica del document electrònic original.

AJUNTAMENT d'Olèrdola
Avinguda de Catalunya, 12. 08734 Olèrdola - Barcelona
T. 93 890 35 02 - NIF: P–0814400-H
www.olerdola.cat - olerdola@olerdola.cat

mateix òrgan que l'ha dictat, en el termini d'un mes a comptar des del dia següent de la seva notificació.

Olèrdola, a la data de la signatura electrònica

Jordi Álvarez Rovirosa
Alcalde

AJUNTAMENT D'OLERDOLA
Aquest document és una còpia autèntica del document electrònic original.

C [redacted]
Or
Identificador document: ES_L01081000_2026_26834057
Data d'impressió: 28/09/2026 12:42:35
Pàgina 1 de 2

SIGNATURES
1.- JORDI ÁLVAREZ ROVIROSA (TCAT) (Alcalde), 10/02/2026 11:39
2.- AJUNTAMENT OLERDOLA. 2026DECR000096 10/02/2026

AJUNTAMENT d'Olèrdola
Avinguda de Catalunya, 12. 08734 Olèrdola - Barcelona
T. 93 890 35 02 - NIF: P–0814400-H
www.olerdola.cat - olerdola@olerdola.cat

Núm. de Decret i Data:
2026DECR000096 10/02/2026

DECRET D'ALCALDIA

ÀMBIT DE SERVEIS A LA CIUTADANIA. REGIDORIA DE SERVEIS SOCIALS. EXPEDIENT: X2026000226. ASSUMPTE: APROVAR L'ATORGAMENT DE LA TARGETA D'APARCAMENT PER A PERSONES AMB DIVERSITAT FUNCIONAL, EN LA MODALITAT DE TITULAR "NO CONDUCTORA".

Antecedents de fet

1. En data 21 de gener de 2026 i número en el Registre general E2026000613, la Sra. [redacted], amb DNI [redacted] sol·licita als Serveis Socials la targeta d'aparcament per a persones amb diversitat funcional en la modalitat "no conductora".

2. L'equip de Serveis Socials, en data 2 de febrer de 2026, emet l'informe corresponent on es proposa que s'atorgui a la Sra. [redacted] la targeta d'aparcament sol·licitada, havent aportat tota la documentació requerida per la normativa que n'és d'aplicació.

Fonaments de dret

1. El Decret 97/2002, de 5 de març, publicat en el DOGC 3602, sobre la targeta d'aparcament per a persones amb disminució i altres mesures adreçades a facilitar el desplaçament de les persones amb mobilitat reduïda, atribueix la competència per a la gestió i resolució de les diferents modalitats de targeta d'aparcament als ens locals competents en matèria d'ordenació de trànsit.

2. La competència per a l'adopció d'aquesta resolució correspon a l'alcaldia, en aplicació dels articles 21 de la Llei 7/1985, de 2 d'abril, reguladora de les bases del règim local i 53 del Decret Legislatiu 2/2003, de 28 d'abril, pel qual s'aprova el Text refós de la Llei municipal i de règim local de Catalunya.

Per tot això, aquesta alcaldia, en ús de les atribucions que em confereix la legislació anteriorment esmentada,

HE RESOLT:

Primer: Aprovar l'atorgament d'una targeta d'aparcament per a persones amb diversitat funcional, en la modalitat de titular "no conductor", a la Sra. [redacted].

Segon: Comunicar a la persona interessada que haurà de concertar cita prèvia amb l'Oficina d'Atenció al Ciutadà, al número de telèfon: 93 890 35 02, per tal d'aportar la fotografia de carnet i recollir la targeta d'aparcament sol·licitada.

Tercer: Notificar aquesta resolució a la persona interessada, indicant que contra aquesta resolució, que posa fi a la via administrativa, es podrà interposar recurs contenciós administratiu davant el Jutjat Contenciós Administratiu de Barcelona, en el termini de dos mesos a comptar des del dia següent de la seva notificació.

AJUNTAMENT D'OLERDOLA
Aquest document és una còpia autèntica del document electrònic original.

[redacted]

AJUNTAMENT d'Olèrdola
Avinguda de Catalunya, 12. 08734 Olèrdola - Barcelona
T. 93 890 35 02 - NIF: P–0814400-H
www.olerdola.cat - olerdola@olerdola.cat

Alternativament i de forma potestativa, es pot interposar recurs de reposició davant el mateix òrgan que l'ha dictat, en el termini d'un mes a comptar des del dia següent de la seva notificació.

Olèrdola, a la data de la signatura electrònica

Jordi Álvarez Rovirosa
Alcalde

AJUNTAMENT D'OLERDOLA
Aquest document és una còpia autèntica del document electrònic original.

AJUNTAMENT d'Olèrdola
Avinguda de Catalunya, 12. 08734 Olèrdola - Barcelona
T. 93 890 35 02 - NIF: P–0814400-H
www.olerdola.cat - olerdola@olerdola.cat

Núm. de Decret i Data:
2026DECR000095 10/02/2026

DECRET D'ALCALDIA

ÀMBIT DE SERVEIS A LA CIUTADANIA. REGIDORIA DE SERVEIS SOCIALS. EXPEDIENT: X2026000222. ASSUMPTE: ALTA DEL SERVEI DE TELEASSISTÈNCIA DOMICILIÀRIA DE LA DIPUTACIÓ DE BARCELONA.

Antecedents de fet

1. En data 7 de gener de 2026 i número E2026000154 en el Registre General d'aquesta Corporació, el Sr. [redacted] amb DNI [redacted] presenta als Serveis Socials municipals una sol·licitud d'aparell de Teleassistència.

2. Els Serveis Socials municipals, un cop n'han valorat la situació, en data 19 de gener de 2026 emeten informe favorable, proposant que siguin beneficiaris del Servei de Teleassistència de la Diputació de Barcelona, ja que acompleixen amb els requisits establerts a les corresponents bases reguladores.

Fonaments de dret

1. La Junta de Govern de la Diputació de Barcelona, en sessió celebrada l'11 de juny de 2020, aprova les Bases per a la gestió i desenvolupament del programa "Servei local de Teleassistència – anys 2021 - 2024", estableixen com a beneficiàries a "la població general i, especialment, a aquelles persones que poden necessitar suport per trobar-se en una situació de risc per raons d'edat, vulnerabilitat social, caigudes freqüents, situacions socials i/o de salut complexes, soledat, aïllament, manca d'autonomia funcional i/o situacions de discapacitat o dependència, entre d'altres motius de risc."

2. El Ple de l'Ajuntament d'Olèrdola, en sessió ordinària de 7 de novembre de 2017, va aprovar la derogació de l'Ordenança núm. 36 reguladora del preu públic per la prestació del servei d'atenció domiciliària, per la qual cosa aquest servei no està subjecte a copagament.

3. La competència per a l'adopció d'aquesta resolució correspon a l'alcaldia, en aplicació dels articles 21 de la Llei 7/1985, de 2 d'abril, reguladora de les bases del règim local i 53 del Decret Legislatiu 2/2003, de 28 d'abril, pel qual s'aprova el Text refós de la Llei municipal i de règim local de Catalunya.

Per tot això, aquesta alcaldia, en ús de les atribucions que em confereix la legislació anteriorment esmentada,

HE RESOLT:

Primer: Donar d'alta al Servei de Teleassistència domiciliària de la Diputació de Barcelona al Sr. [redacted] amb DNI [redacted] com a titular del servei.

Segon: Notificar el present acord a les persones interessades.

Tercer: Contra aquesta resolució, que posa fi a la via administrativa, es podrà interposar recurs contenciós administratiu davant el Jutjat Contenciós Administratiu de Barcelona, en el termini de dos mesos a comptar des del dia següent de la seva

AJUNTAMENT D'OLERDOLA
Aquest document és una còpia autèntica del document electrònic original.

AJUNTAMENT d'Olèrdola
Avinguda de Catalunya, 12. 08734 Olèrdola - Barcelona
T. 93 890 35 02 - NIF: P–0814400-H
www.olerdola.cat - olerdola@olerdola.cat

notificació. Alternativament i de forma potestativa, es pot interposar recurs de reposició davant el mateix òrgan que l'ha dictat, en el termini d'un mes a comptar des del dia següent de la seva notificació.

Olèrdola, a la data de la signatura electrònica

Jordi Álvarez Rovirosa
Alcalde

AJUNTAMENT D'OLERDOLA
Aquest document és una còpia autèntica del document electrònic original.

AJUNTAMENT d'Olèrdola
Avinguda de Catalunya, 12. 08734 Olèrdola - Barcelona
T. 93 890 35 02 - NIF: P–0814400-H
www.olerdola.cat - olerdola@olerdola.cat

Núm. de Decret i Data:
2026DECR000094 10/02/2026

DECRET D'ALCALDIA

ÀMBIT DE SERVEIS A LA CIUTADANIA. REGIDORIA DE SERVEIS SOCIALS. EXPEDIENT: X2026000042. ASSUMPTE: ALTA DEL SERVEI DE TELEASSISTÈNCIA DOMICILIÀRIA DE LA DIPUTACIÓ DE BARCELONA.

Antecedents de fet

1. En data 29 de desembre de 2025 i número E2025008476 en el Registre General d'aquesta Corporació, la Sra. [redacted] amb DNI [redacted] presenta als Serveis Socials municipals una sol·licitud d'aparell de Teleassistència.

2. Els Serveis Socials municipals, un cop n'han valorat la situació, en data 2 de febrer de 2026 emeten informe favorable, proposant que sigui beneficiària del Servei de Teleassistència de la Diputació de Barcelona, ja que acompleix amb els requisits establerts a les corresponents bases reguladores.

Fonaments de dret

1. La Junta de Govern de la Diputació de Barcelona, en sessió celebrada l'11 de juny de 2020, aprova les Bases per a la gestió i desenvolupament del programa "Servei local de Teleassistència – anys 2021 - 2024", estableixen com a beneficiàries a "la població general i, especialment, a aquelles persones que poden necessitar suport per trobar-se en una situació de risc per raons d'edat, vulnerabilitat social, caigudes freqüents, situacions socials i/o de salut complexes, soledat, aïllament, manca d'autonomia funcional i/o situacions de discapacitat o dependència, entre d'altres motius de risc."

2. El Ple de l'Ajuntament d'Olèrdola, en sessió ordinària de 7 de novembre de 2017, va aprovar la derogació de l'Ordenança núm. 36 reguladora del preu públic per la prestació del servei d'atenció domiciliària, per la qual cosa aquest servei no està subjecte a copagament.

3. La competència per a l'adopció d'aquesta resolució correspon a l'alcaldia, en aplicació dels articles 21 de la Llei 7/1985, de 2 d'abril, reguladora de les bases del règim local i 53 del Decret Legislatiu 2/2003, de 28 d'abril, pel qual s'aprova el Text refós de la Llei municipal i de règim local de Catalunya.

Per tot això, aquesta alcaldia, en ús de les atribucions que em confereix la legislació anteriorment esmentada,

HE RESOLT:

Primer: Donar d'alta al Servei de Teleassistència domiciliària de la Diputació de Barcelona a la Sra. [redacted] amb DNI [redacted] com a titular del servei.

Segon: Notificar el present acord a les persones interessades.

AJUNTAMENT D'OLERDOLA
Aquest document és una còpia autèntica del document electrònic original.

[redacted]

AJUNTAMENT d'Olèrdola
Avinguda de Catalunya, 12. 08734 Olèrdola - Barcelona
T. 93 890 35 02 - NIF: P–0814400-H
www.olerdola.cat - olerdola@olerdola.cat

Tercer: Contra aquesta resolució, que posa fi a la via administrativa, es podrà interposar recurs contenciós administratiu davant el Jutjat Contenciós Administratiu de Barcelona, en el termini de dos mesos a comptar des del dia següent de la seva notificació. Alternativament i de forma potestativa, es pot interposar recurs de reposició davant el mateix òrgan que l'ha dictat, en el termini d'un mes a comptar des del dia següent de la seva notificació.

Olèrdola, a la data de la signatura electrònica

Jordi Álvarez Rovirosa
Alcalde

AJUNTAMENT D'OLERDOLA
Aquest document és una còpia autèntica del document electrònic original.

AJUNTAMENT d'Olèrdola
Avinguda de Catalunya, 12. 08734 Olèrdola - Barcelona
T. 93 890 35 02 - NIF: P–0814400-H
www.olerdola.cat - olerdola@olerdola.cat

Núm. de Decret i Data:
2026DECR000093 10/02/2026

DECRET D'ALCALDIA

ÀMBIT DE TERRITORI I SOSTENIBILITAT. REGIDORIA D'EQUIPAMENTS MUNICIPALS. EXPEDIENT: X2026000313. ASSUMPTE: AUTORITZACIO DE CESSIÓ DE LA SALA PETIT DEL LOCAL ROSSEND MONTANÉ DE SANT MIQUEL D'OLERDOLA PER CELEBRACIÓ PARTICULAR, PEL DIA: 28 DE FEBRER DE 2026.

Antecedents de fet

En data 5 de gener de 2026 i número de registre i E2026001098, [redacted], amb NIF ***3128**, sol·licita autorització per a la cessió de la sala petita del Local Rossend Montané de Sant Miquel d'Olèrdola, per a una celebració particular, el dia 28 de febrer de 2026, des de les 11.00 hores fins a les 19.00h.

La sala petita del local Rossend Montané està disponible en la data i horari, sol·licitats.

Fonaments de dret

1. En ús de les facultats concedides per l'article 127 en relació amb l'article 41, ambdós del Text refós de la Llei reguladora de les Hisendes Locals RDL 2/2004, aquest Ajuntament estableix la taxa per la utilització de béns de titularitat municipal, que es regirà per l'Ordenança fiscal número 28.

2. A l'article 4 d'aquesta Ordenança fiscal es fixa la taxa per la utilització privativa de la Sala Petita del Local Rossend Montané en 50 euros, per la cessió de caps de setmana i festius.

3. La competència per a l'adopció d'aquesta resolució correspon a l'Alcaldia, en aplicació dels articles 21 de la Llei 7/1985, de 2 d'abril, reguladora de les bases del règim local i 53 del Decret Legislatiu 2/2003, de 28 d'abril, pel qual s'aprova el Text refós de la Llei municipal i de règim local de Catalunya.

És per això que, en exercici de les facultats de delegació de competències de l'Alcalde als regidors, atribuïdes pel Decret d'Alcaldia 2025DECR000463, de 21 de juny de 2025.

RESOLC:

Primer.- Autoritzar la cessió d'ús de la Sala Petita del Local Rossend Montané de sant Miquel d'Olèrdola, a [redacted], amb NIF ***3128**, per a una celebració particular, el dia 28 de febrer de 2026, des de les 11.00 hores fins a les 19.00h.

Segon.- Comunicar a la persona interessada que les persones assistents hauran de complir les següents condicions:

- En el cas que s'hagin cedit claus, aquestes només podran ser usades per membres directes de l'organització. Hauran de ser retornades en un termini

AJUNTAMENT D'OLERDOLA
Aquest document és una còpia autèntica del document electrònic original.

AJUNTAMENT d'Olèrdola
Avinguda de Catalunya, 12. 08734 Olèrdola - Barcelona
T. 93 890 35 02 - NIF: P–0814400-H
www.olerdola.cat - olerdola@olerdola.cat

màxim de 3 dies, després de l'activitat. En cap cas, s'autoritza poder-ne fer còpies.

- Després de l'activitat, el material haurà de ser netejat a càrrec del sol·licitant i deixar-lo tal i com s'ha trobat.
- Qualsevol desperfecte en el material o el seu mal ús haurà de ser comunicat amb la major brevetat, a través dels canals habituals, i anirà a càrrec del sol·licitant de l'espai.
- L'Esplai es fa directament i exclusivament responsable, eximint de tota responsabilitat a l'Ajuntament, pels danys que aquell pugui ocasionar el desenvolupament de la seva activitat a les persones, treballadors, clients, terceres persones i a les coses, instal·lacions, serveis i subministrament del local.
- La gestió dels residus es farà tenint en compte el sistema de recollida "porta a porta" i respectant el calendari de recollida, segons fracció que consta penjat a la instal·lació municipal cedida.

Igualment, l'Ajuntament es reserva el dret a revisar les instal·lacions, a posterior de la realització de l'activitat.

Tercer.- Aprovar la liquidació de les següents taxes:

Equipament sol·licitat	Taxa	Unitats	Total
Taxa Sala Petita, Local Rossend Montané (caps de setmana i festius)	50,00 €	1	50,00 €
TOTAL diari			*50,00 €*

Caldrà fer arribar una còpia de l'ingrés, per correu electrònic a intervencio@olerdola.cat.

Quart.- Aprovar el Reconeixement de Drets per import de 50,00€ a la partida del pressupost d'ingressos 33900 "taxa per utilització de béns de titularitat municipal", operació comptable número **120260000296**.

Cinquè.- Notificar aquesta resolució als interessats, que contra l'acord d'aprovació de la taxa, que no exhaureix la via administrativa, podeu interposar recurs de reposició, previ al contenciós-administratiu, davant l'Alcalde, en el termini d'un mes a comptar de l'endemà de la seva notificació.

FORMA DE PAGAMENT: De conformitat amb l'article 62 de la Llei 58/2003, de 17 de desembre, general tributària (LGT), el pagament en període voluntari de deutes tributaris resultants de liquidacions practicades per l'Administració s'ha de fer en els terminis següents:
a) Si la notificació de la liquidació es fa entre els dies 1 i 15 de cada mes, des de la data de recepció de la notificació fins al dia 20 del mes posterior o, si aquest no fos hàbil, fins a l'immediat hàbil següent.

AJUNTAMENT D'OLERDOLA
Aquest document és una còpia autèntica del document electrònic original.

[redacted]

AJUNTAMENT d'Olèrdola
Avinguda de Catalunya, 12. 08734 Olèrdola - Barcelona
T. 93 890 35 02 - NIF: P–0814400-H
www.olerdola.cat - olerdola@olerdola.cat

b) Si la notificació de la liquidació es fa entre els dies 16 i últim de cada mes, des de la data de recepció de la notificació fins al dia cinc del segon mes posterior o, si aquest no fos hàbil, fins a l'immediat hàbil següent.

El pagament s'ha de fer efectiu mitjançant els següents mitjans:

a) l'ingrés a la Caixa de la Corporació (oficina d'hisenda municipal, Ajuntament) amb efectiu o xec bancari,
b) a qualsevol dels comptes següents:

- Banc de Sabadell [redacted]
- Caixabank, SA "la Caixa" [redacted]
- Banc Santander S.A [redacted]

Transcorregut el període de pagament voluntari indicat sense que la totalitat del deute hagi estat ingressat, s'apliquen els recàrrecs següents:
a) executiu del 5% quan el deute es satisfaci abans que hagi estat notificada la provisió de constrenyiment,
b) reduït del 10% si el deute es paga un cop notificada la provisió i dintre dels terminis de l'article 62.5 de la LGT,
c) constrenyiment ordinari del 20% transcorregut els termini anteriors. Aquest recàrrec de constrenyiment ordinari és compatible amb els interessos de demora.

Contra aquesta resolució, que exhaureix la via administrativa, podeu interposar recurs contenciós administratiu davant dels jutjats contenciosos administratius de la província de Barcelona, en el termini de dos mesos a comptar de l'endemà de la recepció d'aquesta notificació.

Igualment les persones interessades poden presentar un recurs potestatiu de reposició, previ al contenciós administratiu, davant l'Alcalde en el termini d'un mes a comptar de l'endemà de la present notificació.

Jordi Álvarez Rovirosa
Alcalde

A Olèrdola, a la data de la signatura electrònica

AJUNTAMENT D'OLERDOLA
Aquest document és una còpia autèntica del document electrònic original.

C [redacted]
Or
Identificador document: ES_L01081000_2026_26836054
Data d'impressió: 28/09/2026 12:42:37
Pàgina 1 de 2

SIGNATURES
1.- JORDI ÁLVAREZ ROVIROSA (TCAT) (Alcalde), 10/02/2026 11:39
2.- AJUNTAMENT OLERDOLA. 2026DECR000092 10/02/2026

AJUNTAMENT d'Olèrdola
Avinguda de Catalunya, 12. 08734 Olèrdola - Barcelona
T. 93 890 35 02 - NIF: P–0814400-H
www.olerdola.cat - olerdola@olerdola.cat

Núm. de Decret i Data:
2026DECR000092 10/02/2026

DECRET D'ALCALDIA

ÀMBIT DE SERVEIS GENERALS I RÈGIM INTERN. REGIDORIA D'HISENDA I SERVEIS GENERELAS. EXPEDIENT: X2024000564. ASSUMPTE: RECTIFICACIÓ D'ERRORS MATERIALS DE L'ACORD TRANSACCIONAL EN EL RECURS CONTENCIÓS-ADMINISTRATIU INTERPOSAT PEL SR. J. V. A I TANCAMENT DEFINITIU DE L'EXPEDIENT DE RESPONSABILITAT PATRIMONIAL.

Antecedents de fet

1. El 27 de gener de 2026 per resolució de l'Alcaldia núm. 2026DECR000054, s'aprova l'acord transaccional assolit amb el Sr. J. V.A en el marc del recurs contenciós -administratiu interposat contra la Resolució d'Alcaldia núm. 844, de 19 de desembre de 2023.

2. Consta a l'expedient la quitança signada per les parts on s'estableix expressament que la indemnització és satisfeta de manera compartida, assumint-ne una part l'entitat asseguradora ZURICH INSURANCE PLC i la resta l'Ajuntament d'Olèrdola. La part de la quantia total de 15.613,69 € que es va pactar per a la resolució del conflicte es distribueix de manera que l'asseguradora assumirà 15.013,69 €, mentre que l'Ajuntament d'Olèrdola pagarà directament 600 €, corresponent a la franquícia de la pòlissa que té contractada l'Ajuntament.

3. Havent-se detectat un error material en el resolutiu segon del Decret de l'Alcaldia de data 27 de gener de 2026, atès que en l'apartat del document comptable corresponent a l'operació núm. 220260000013, fase AD, aplicació pressupostària 22699, per un import de 600,00 €, el tercer responsable hi figura incorrectament com a *"Zurich Insurance PLC, Sucursal a Espanya"*, quan en realitat el pagament s'ha d'efectuar al Sr. J. V. A., d'acord amb la fulla de liquidació.

Fonaments de dret

1. D'acord amb el que disposa l'article 109.2 de la Llei 39/2015, d'1 d'octubre, del procediment administratiu comú de les administracions públiques, sobre la rectificació d'errors materials.

2. La competència per a l'adopció d'aquesta resolució correspon a l'alcaldia, en aplicació dels articles 21 de la Llei 7/1985, de 2 d'abril, reguladora de les bases del règim local i 53 del Decret Legislatiu 2/2003, de 28 d'abril, pel qual s'aprova el Text refós de la Llei municipal i de règim local de Catalunya.

3. Per tot això, aquesta alcaldia, en ús de les atribucions que em confereix la legislació anteriorment esmentada,

HE RESOLT:

Primer: Rectificar el resolutiu segon del Decret de l'Alcaldia núm. 2026DECR000054, de 27 de gener de 2026, en el sentit següent:

On diu:

/.../

AJUNTAMENT D'OLERDOLA
Aquest document és una còpia autèntica del document electrònic original.

AJUNTAMENT d'Olèrdola
Avinguda de Catalunya, 12. 08734 Olèrdola - Barcelona
T. 93 890 35 02 - NIF: P–0814400-H
www.olerdola.cat - olerdola@olerdola.cat

Segon: Autoritzar i disposar una despesa per import de 600 €, amb càrrec a l'aplicació pressupostària corresponent, restant la quantia de 15.013,69 € a càrrec de la companyia asseguradora Zurich Insurance PLC, Sucursal a Espanya, fins assolir l'import total de 15.613,69 €, amb número d'operació 220260000013.

/.../

Ha de dir:

Segon: Autoritzar, disposar i reconèixer l'obligació una despesa per import de 600 €, amb càrrec a l'aplicació pressupostària corresponent, restant la quantia de 15.013,69 € a càrrec de la companyia asseguradora Zurich Insurance PLC, Sucursal a Espanya, fins assolir l'import total de 15.613,69 €, amb número d'operació 220260000786, a nom del Sr. J.V.A

Tercer: Comunicar aquest acord al Departament de Tresoreria per a l'ordenació del pagament formal i material.

Jordi Álvarez Rovirosa
Alcalde

Olèrdola, a la data de la signatura electrònica

AJUNTAMENT D'OLERDOLA
Aquest document és una còpia autèntica del document electrònic original.

C [redacted]
Or
Identificador document: ES_L01081000_2026_26828791
Data d'impressió: 28/09/2026 12:42:38
Pàgina 1 de 3

SIGNATURES
1.- JORDI ÁLVAREZ ROVIROSA (TCAT) (Alcalde), 10/02/2026 07:52
2.- AJUNTAMENT OLERDOLA. 2026DECR000091 10/02/2026

AJUNTAMENT d'Olèrdola
Avinguda de Catalunya, 12. 08734 Olèrdola - Barcelona
T. 93 890 35 02 - NIF: P–0814400-H
www.olerdola.cat - olerdola@olerdola.cat

Núm. de Decret i Data:
2026DECR000091 10/02/2026

DECRET D'ALCALDIA

ÀMBIT DE TERRITORI I SOSTENIBILITAT. REGIDORIA D'EQUIPAMENTS MUNICIPALS. EXPEDIENT: X2026000280. ASSUMPTE: AUTORITZACIO DE CESSIÓ DE LA SALA PETITA DEL LOCAL ROSSEND MONTANÉ PER A UNA CELEBRACIÓ PARTICULAR, PEL DIA 21 DE FEBRER DE 2026.

Antecedents de fet

1. En data 13 de gener de 2026 i número de registre E2026000339, [redacted], amb NIF *** 2616**, sol·licita autorització per a la cessió de la sala del teatre del local Rossend Montané, per a una celebració particular, el dia 21 de febrer de 2026, des de les 13.00 fins a les 21.00h; així com el lloguer i transport d'una gàbia de taules i 50 cadires.

2. En data 22 de gener de 2026 i número de registre E2026000651, [redacted], amb NIF *** 2616**, sol·licita l'anul·lació de la petició que consta en el primer paràgraf i realitza una nova sol·licitud: la cessió d'ús de la sala petita del local Rossend Montané, per a una celebració particular, el dia 21 de febrer de 2026, des de les 13.00 fins a les 21.00h; així com el lloguer i transport de 50 cadires.

La sala petita del local Rossend Montané està disponible en la data i horari, sol·licitats.

Fonaments de dret

1. En ús de les facultats concedides per l'article 127 en relació amb l'article 41, ambdós del Text refós de la Llei reguladora de les Hisendes Locals RDL 2/2004, aquest Ajuntament estableix la taxa per la utilització de béns de titularitat municipal, que es regirà per l'Ordenança fiscal número 28.

2. A l'article 4 d'aquesta Ordenança fiscal es fixa la taxa per la utilització privativa de la sala petita del local Rossend Montané en 50 euros, per la cessió de cap de setmana i festius, així com la taxa per la utilització dels béns mobles i el seu transport.

3. La competència per a l'adopció d'aquesta resolució correspon a l'Alcaldia, en aplicació dels articles 21 de la Llei 7/1985, de 2 d'abril, reguladora de les bases del règim local i 53 del Decret Legislatiu 2/2003, de 28 d'abril, pel qual s'aprova el Text refós de la Llei municipal i de règim local de Catalunya.

És per això que, en exercici de les facultats de delegació de competències de l'Alcalde als regidors, atribuïdes pel Decret d'Alcaldia 2025DECR000463, de 21 de juny de 2025.

AJUNTAMENT D'OLERDOLA
Aquest document és una còpia autèntica del document electrònic original.

AJUNTAMENT d'Olèrdola
Avinguda de Catalunya, 12. 08734 Olèrdola - Barcelona
T. 93 890 35 02 - NIF: P–0814400-H
www.olerdola.cat - olerdola@olerdola.cat

RESOLC:

Primer.- Autoritzar la cessió d'ús de la sala petita del local Rossend Montané, a la [redacted], amb NIF *** 2616**, per realitzar una celebració particular, el dia, 21 de febrer de 2026, des de les 13.00 fins a les 21.00h.

Segon.- Comunicar a la persona interessada que les persones assistents hauran de complir les següents condicions:

- En el cas que s'hagin cedit claus, aquestes només podran ser usades per membres directes de l'organització. Hauran de ser retornades en un termini màxim de 3 dies, després de l'activitat. En cap cas, s'autoritza poder-ne fer còpies.
- Després de l'activitat, el material haurà de ser netejat a càrrec del sol·licitant i deixar-lo tal i com s'ha trobat.
- Qualsevol desperfecte en el material o el seu mal ús haurà de ser comunicat amb la major brevetat, a través dels canals habituals, i anirà a càrrec del sol·licitant de l'espai.
- La persona interessada es fa directament i exclusivament responsable, eximint de tota responsabilitat a l'Ajuntament, pels danys que aquell pugui ocasionar el desenvolupament de la seva activitat a les persones, treballadors, clients, terceres persones i a les coses, instal·lacions, serveis i subministrament del local.
- La gestió dels residus es farà tenint en compte el sistema de recollida "porta a porta" i respectant el calendari de recollida, segons fracció que consta penjat a la instal·lació municipal cedida.

Igualment, l'Ajuntament es reserva el dret a revisar les instal·lacions, a posterior de la realització de l'activitat.

Tercer.- Aprovar la liquidació de les següents taxes:

Equipament sol·licitat	Taxa	Dies/Unitats	Total
Taxa sala petita del Local Rossend Montané (cap de setmana)	50,00 €	1	50,00 €
Taxa de material Cadires	0,20 €	50	10,00 €
Taxa transport de material	10% sobre liquidicació (mínim 15€)		15,00 €
TOTAL diari			*75,00 €*

Caldrà fer arribar una còpia de l'ingrés, per correu electrònic a intervencio@olerdola.cat.

Quart.- Aprovar el Reconeixement de Drets per import de 75,00€ a la partida del pressupost d'ingressos 33900 "taxa per utilització de béns de titularitat municipal", operació comptable número **120260000295**.

Cinquè.- Notificar aquesta resolució als interessats, que contra l'acord d'aprovació de la taxa, que no exhaureix la via administrativa, podeu interposar recurs de reposició,

AJUNTAMENT D'OLERDOLA
Aquest document és una còpia autèntica del document electrònic original.

[redacted]

AJUNTAMENT d'Olèrdola
Avinguda de Catalunya, 12. 08734 Olèrdola - Barcelona
T. 93 890 35 02 - NIF: P–0814400-H
www.olerdola.cat - olerdola@olerdola.cat

previ al contenciós-administratiu, davant l'Alcalde, en el termini d'un mes a comptar de l'endemà de la seva notificació.

FORMA DE PAGAMENT: De conformitat amb l'article 62 de la Llei 58/2003, de 17 de desembre, general tributària (LGT), el pagament en període voluntari de deutes tributaris resultants de liquidacions practicades per l'Administració s'ha de fer en els terminis següents:
a) Si la notificació de la liquidació es fa entre els dies 1 i 15 de cada mes, des de la data de recepció de la notificació fins al dia 20 del mes posterior o, si aquest no fos hàbil, fins a l'immediat hàbil següent.
b) Si la notificació de la liquidació es fa entre els dies 16 i últim de cada mes, des de la data de recepció de la notificació fins al dia cinc del segon mes posterior o, si aquest no fos hàbil, fins a l'immediat hàbil següent.

El pagament s'ha de fer efectiu mitjançant els següents mitjans:

a) l'ingrés a la Caixa de la Corporació (oficina d'hisenda municipal, Ajuntament) amb efectiu o xec bancari,
b) a qualsevol dels comptes següents:

- Banc de Sabadell [redacted]
- Caixabank,SA "la Caixa" [redacted]
- Banc Santander S.A [redacted]

Transcorregut el període de pagament voluntari indicat sense que la totalitat del deute hagi estat ingressat, s'apliquen els recàrrecs següents:
a) executiu del 5% quan el deute es satisfaci abans que hagi estat notificada la provisió de constrenyiment,
b) reduït del 10% si el deute es paga un cop notificada la provisió i dintre dels terminis de l'article 62.5 de la LGT,
c) constrenyiment ordinari del 20% transcorregut els termini anteriors. Aquest recàrrec de constrenyiment ordinari és compatible amb els interessos de demora.

Contra aquesta resolució, que exhaureix la via administrativa, podeu interposar recurs contenciós administratiu davant dels jutjats contenciosos administratius de la província de Barcelona, en el termini de dos mesos a comptar de l'endemà de la recepció d'aquesta notificació.

Igualment les persones interessades poden presentar un recurs potestatiu de reposició, previ al contenciós administratiu, davant l'Alcalde en el termini d'un mes a comptar de l'endemà de la present notificació.

Jordi Álvarez Rovirosa
Alcalde

A Olèrdola, a la data de la signatura electrònica

AJUNTAMENT D'OLERDOLA
Aquest document és una còpia autèntica del document electrònic original.

AJUNTAMENT d'Olèrdola
Avinguda de Catalunya, 12. 08734 Olèrdola - Barcelona
T. 93 890 35 02 - NIF: P–0814400-H
www.olerdola.cat - olerdola@olerdola.cat

Núm. de Decret i Data:
2026DECR000090 09/02/2026

DECRET D'ALCALDIA

ÀMBIT DE TERRITORI I SOSTENIBILITAT. REGIDORIA D'EQUIPAMENTS MUNICIPALS. EXPEDIENT: X2026000293. ASSUMPTE: AUTORITZACIÓ DE LA CESSIÓ DE LA SALA DE PLENS DE L'AJUNTAMENT D'OLÈRDOLA PER A LA CELEBRACIÓ D'UNA CERIMONIA DE MATRIMONI EL DIA 27 DE FEBRER DE 2026 .INTERESSAT: [redacted]

Antecedents de fet

1. Amb data 4 de febrer de 2026 i número de registre E2026001062, el Sr. [redacted], amb DNI [redacted] sol·licita l'ús de la Sala de Plens de l'Ajuntament d'Olèrdola pel dia 27 de febrer de 2026, per una celebració particular, en horari de 13:30 h a 14:30 h.

2. L'espai està disponible i consensuat amb l'Alcalde.

Fonaments de dret

1. En ús de les facultats concedides per l'article 127 en relació amb l'article 41, ambdós del Text refós de la Llei reguladora de les Hisendes Locals RDL 2/2004, aquest Ajuntament estableix la taxa per la utilització de béns de titularitat municipals.

2. A l'ordenança fiscal, núm. 28 es fixa la taxa per la utilització de béns de titularitat municipal, que fixa el preu per la cessió de la Sala de Plens de l' Ajuntament d'Olèrdola al preu de 50,00€/hora.

La competència per a l'adopció d'aquesta resolució correspon a l'alcaldia, en aplicació dels articles 21 de la Llei 7/1985, de 2 d'abril, reguladora de les bases del règim local i 53 del Decret Legislatiu 2/2003, de 28 d'abril, pel qual s'aprova el Text refós de la Llei municipal i de règim local de Catalunya.

Per tot això, aquesta alcaldia, en ús de les atribucions que em confereix la legislació anteriorment esmentada,

HE RESOLT

Primer.- Autoritzar al Sr. [redacted], amb DNI [redacted] la cessió d'ús de la Sala de Plens de l'Ajuntament d'Olèrdola el dia 27 de febrer de 2026, en horari de 13:30 a 14:30 h, per a la celebració d'una cerimònia de matrimoni.

Segon.- Comunicar als interessats que hauran de complir les següents condicions:

- Després de l'activitat, l'espai haurà de ser netejat a càrrec del sol·licitant i deixar-lo tal i com s'ha trobat.
- Qualsevol desperfecte en l'espai o el seu mal ús haurà de ser comunicat amb la major brevetat, a través dels canals habituals, i anirà a càrrec del sol·licitant de l'espai.

AJUNTAMENT D'OLERDOLA
Aquest document és una còpia autèntica del document electrònic original.

AJUNTAMENT d'Olèrdola
Avinguda de Catalunya, 12. 08734 Olèrdola - Barcelona
T. 93 890 35 02 - NIF: P–0814400-H
www.olerdola.cat - olerdola@olerdola.cat

- La persona sol·licitant es fa directament i exclusivament responsable, eximint de tota responsabilitat a l'ajuntament, pels danys que aquell pugui ocasionar pel desenvolupament de la seva activitat a les persones, treballadors, clients, terceres persones i a les coses, instal·lacions, els serveis i subministrament del local.

Igualment, l'Ajuntament es reserva el dret a revisar les instal·lacions, a posterior de la realització de l'activitat.

Tercer.- Aprovar la liquidació de la següent taxa per utilització de béns de titularitat municipal:

Equipament sol·licitat	Preu	Unitats	Total
Tarifa Sala de Plens (Ajuntament S.Miquel d'Olèrdolal)	50,00 €	1	50,00 €
TOTAL diari			*50,00 €*

Quart.- Aprovar la operació comptable de Reconeixement de Drets per l'import de 50,00 euros a l'aplicació 33900 del pressupost d'ingressos, mitjançant operació comptable número 12026000291.

Cinquè.- Contra aquesta resolució, que exhaureix la via administrativa, podeu interposar recurs contenciós administratiu davant dels jutjats contenciosos administratius de la província de Barcelona, en el termini de dos mesos a comptar de l'endemà de la recepció d'aquesta notificació.

Igualment les persones interessades poden presentar un recurs potestatiu de reposició, previ al contenciós administratiu, davant l'Alcalde en el termini d'un mes a comptar de l'endemà de la present notificació.

De conformitat amb l'article 62 de la Llei 58/2003, de 17 de desembre, general tributària (LGT), el pagament en període voluntari de deutes tributaris resultants de liquidacions practicades per l'Administració s'ha de fer en els terminis següents:

a) Si la notificació de la liquidació es fa entre els dies 1 i 15 de cada mes, des de la data de recepció de la notificació fins al dia 20 del mes posterior o, si aquest no fos hàbil, fins a l'immediat hàbil següent.
b) Si la notificació de la liquidació es fa entre els dies 16 i últim de cada mes, des de la data de recepció de la notificació fins al dia cinc del segon mes posterior o, si aquest no fos hàbil, fins a l'immediat hàbil següent.

El pagament s'ha de fer efectiu mitjançant els següents mitjans:

a) l'ingrés a la Caixa de la Corporació (oficina d'hisenda municipal, Ajuntament) amb efectiu o xec bancari,

b) a qualsevol dels comptes següents:

* Banc Santander SA
* Banc de Sabadell SA [redacted]

AJUNTAMENT D'OLERDOLA
Aquest document és una còpia autèntica del document electrònic original.

[redacted]

AJUNTAMENT
d'Olèrdola
Avinguda de Catalunya, 12. 08734 Olèrdola - Barcelona
T. 93 890 35 02 - NIF: P–0814400-H
www.olerdola.cat - olerdola@olerdola.cat

* Caixabank, SA "la Caixa" [redacted]

Transcorregut el període de pagament voluntari indicat sense que la totalitat del deute hagi estat ingressat, s'apliquen els recàrrecs següents:

a) executiu del 5% quan el deute es satisfaci abans que hagi estat notificada la provisió de constrenyiment,
b) reduït del 10% si el deute es paga un cop notificada la provisió i dintre dels terminis de l'article 62.5 de la LGT,
c) constrenyiment ordinari del 20% transcorregut els termini anteriors. Aquest recàrrec de constrenyiment ordinari és compatible amb els interessos de demora.

Jordi Àlvarez Rovirosa
Alcalde

Olèrdola, a data de la signatura electrònica

AJUNTAMENT D'OLERDOLA
Aquest document és una còpia autèntica del document electrònic original.

AJUNTAMENT d'Olèrdola
Avinguda de Catalunya, 12. 08734 Olèrdola - Barcelona
T. 93 890 35 02 - NIF: P–0814400-H
www.olerdola.cat - olerdola@olerdola.cat

Núm. de Decret i Data:
2026DECR000089 09/02/2026

DECRET D'ALCALDIA

AMBIT DE SERVEIS A LA CIUTADANIA. REGIDORIA DE SEGURETAT EXP. X2025002842. ASSUMPTE: INCOACIÓ EXPEDIENT MATRICULA 1815-CVL AMB SIMPTOMES D'ABANDONAMENT.

Antecedents de fet

1.En data 18 de novembre de 2025 el Guàrdia Municipal d'Olèrdola amb TIP 1001 aixequen acta amb número de servei 146496 la que identifiquen un vehicle amb matrícula 1815-CVL amb símptomes d'abandonament al C. Hospitalet, 96 de la Urbanització de Can Trabal , Olèrdola.

2. Segons les comprovacions dels Guàrdies Municipals el titular del vehicle amb matrícula 1815-CVL és [redacted] amb NIE [redacted] , AMB DOMICILI A AV.CAN TRABAL , 153 -08799Olèrdola.

Fonaments de dret

1. L'article 106.b del Reial Decret 6/2015 de 30 d'octubre, pel qual s'aprova el Text Refòs de la llei sobre trànsit, circulació de vehicles a motor i seguretat vial estableix que l'Administració competent en matèria d'ordenació i gestió del trànsit podrà ordenar el trasllat del vehicle a un centre autoritzat de Tractament de Vehicles per a la seva posterior destrucció i descontaminació quan el vehicle estigui estacionat per un període superior a un mes en el mateix lloc i presenti desperfectes que facin impossible el seu desplaçament pels seus propis mitjans o li faltin les plaques de matrícula.
2. L'article 106.h del Reial Decret Legislatiu 6/2015 de 30 estableix que l'administració competent en matèria de gestió del trànsit podrà ordenar el trasllat del vehicle a un centre autoritzat de tractament de vehicles per a la seva destrucció i descontaminació quan hagin transcorregut més de dos mesos des de que el vehicle fos immobilitzat o retirat de la via pública i dipositat per l'Administració i el seu titular no hi hagi formulat al·legacions.
3. L'article 105.a del Reial Decret 6/2015 de 30 d'octubre, pel qual s'aprova el text Refós de la Llei de Trànsit, circulació de vehicles a motor i seguretat vial en el que s'estableix que l'autoritat encarregada de la gestió del transit podrà procedir, si l'obligat no ho fes, a la retirada del vehicle de la via i el seu dipòsit en el lloc que es designi sempre que constitueixi perill, causi greus pertorbacions a la circulació o als vianants o deteriori un servei o patrimoni públic.
4. L'article 35.3 del Reial Decret 2822/1998, de 23 de desembre, pel qual s'aprova el Reglament General de Vehicles estableix que els agents encarregats de la vigilància y regulació del trànsit, un cop comprovat que els vehicles han estat abandonats pels seus titulars, es podrà procedir a la seva retirada i desballestament.

5. La competència per a l'adopció d'aquesta resolució correspon a l'alcaldia, en aplicació dels articles 21 de la Llei 7/1985, de 2 d'abril, reguladora de les bases del règim local i 53 del Decret Legislatiu 2/2003, de 28 d'abril, pel qual s'aprova el Text refós de la Llei municipal i de règim local de Catalunya.

AJUNTAMENT D'OLERDOLA
Aquest document és una còpia autèntica del document electrònic original.

AJUNTAMENT
d'Olèrdola

Avinguda de Catalunya, 12. 08734 Olèrdola - Barcelona
T. 93 890 35 02 - NIF: P–0814400-H
www.olerdola.cat - olerdola@olerdola.cat

Per tot això, aquesta alcaldia, en ús de les atribucions que em confereix la legislació anteriorment esmentada,

HE RESOLT

Primer.- Incoar expedient a [redacted] amb NIE [redacted] , AMB DOMICILI A AV.CAN TRABAL , 153 -08799Olèrdola, , titular del vehicle amb símptomes d'abandonament amb matrícula 1815-CVL que es troba al C.Hospitalet, 96 de la Urbanització de Can Trabal , Olèrdola.

Segon.- Requerir a [redacted] titular del vehicle, perquè en el termini màxim de quinze dies procedeixi a la retirada del vehicle de les instal·lacions en el que es troba dipositat amb l'advertiment que en cas de no fer-ho, es procedirà a la seva sanció, destrucció i descontaminació.

Tercer.- Notificar a l'interessat la present resolució als efectes pertinents.

Jordi Àlvarez Rovirosa
Alcalde

Olèrdola, a data de la signatura electrònica

AJUNTAMENT D'OLERDOLA
Aquest document és una còpia autèntica del document electrònic original.

AJUNTAMENT d'Olèrdola
Avinguda de Catalunya, 12. 08734 Olèrdola - Barcelona
T. 93 890 35 02 - NIF: P–0814400-H
www.olerdola.cat - olerdola@olerdola.cat

Núm. de Decret i Data:
2026DECR000088 09/02/2026

DECRET D'ALCALDIA

AMBIT DE SERVEIS A LA CIUTADANIA. REGIDORIA DE SEGURETAT EXP. X2026000295. ASSUMPTE: INCOACIÓ EXPEDIENT MATRICULA [redacted] AMB SIMPTOMES D'ABANDONAMENT.

Antecedents de fet

1.En data 30 de gener de 2026 el Guàrdia Municipal d'Olèrdola amb TIP 1001 aixeca acta amb número de servei 158423 la que identifiquen un vehicle Model Peugeot 206 de color vermell i amb matrícula [redacted] amb símptomes d'abandonament a l'Av Barcelona, Olèrdola.

2. Segons les comprovacions dels Guàrdies Municipals el titular del vehicle amb matrícula [redacted] és del Sr. [redacted] amb DNI . [redacted] , AMB DOMICILI AL C.SACEDON, 25 a BARCELONA.

Fonaments de dret

1. L'article 106.b del Reial Decret 6/2015 de 30 d'octubre, pel qual s'aprova el Text Refòs de la llei sobre trànsit, circulació de vehicles a motor i seguretat vial estableix que l'Administració competent en matèria d'ordenació i gestió del trànsit podrà ordenar el trasllat del vehicle a un centre autoritzat de Tractament de Vehicles per a la seva posterior destrucció i descontaminació quan el vehicle estigui estacionat per un període superior a un mes en el mateix lloc i presenti desperfectes que facin impossible el seu desplaçament pels seus propis mitjans o li faltin les plaques de matrícula.
2. L'article 106.h del Reial Decret Legislatiu 6/2015 de 30 estableix que l'administració competent en matèria de gestió del trànsit podrà ordenar el trasllat del vehicle a un centre autoritzat de tractament de vehicles per a la seva destrucció i descontaminació quan hagin transcorregut més de dos mesos des de que el vehicle fos immobilitzat o retirat de la via pública i dipositat per l'Administració i el seu titular no hi hagi formulat al·legacions.
3. L'article 105.a del Reial Decret 6/2015 de 30 d'octubre, pel qual s'aprova el text Refós de la Llei de Trànsit, circulació de vehicles a motor i seguretat vial en el que s'estableix que l'autoritat encarregada de la gestió del transit podrà procedir, si l'obligat no ho fes, a la retirada del vehicle de la via i el seu dipòsit en el lloc que es designi sempre que constitueixi perill, causi greus pertorbacions a la circulació o als vianants o deteriori un servei o patrimoni públic.
4. L'article 35.3 del Reial Decret 2822/1998, de 23 de desembre, pel qual s'aprova el Reglament General de Vehicles estableix que els agents encarregats de la vigilància y regulació del trànsit, un cop comprovat que els vehicles han estat abandonats pels seus titulars, es podrà procedir a la seva retirada i desballestament.

5. La competència per a l'adopció d'aquesta resolució correspon a l'alcaldia, en aplicació dels articles 21 de la Llei 7/1985, de 2 d'abril, reguladora de les bases del règim local i 53 del Decret Legislatiu 2/2003, de 28 d'abril, pel qual s'aprova el Text refós de la Llei municipal i de règim local de Catalunya.

AJUNTAMENT D'OLERDOLA
Aquest document és una còpia autèntica del document electrònic original.

AJUNTAMENT
d'Olèrdola

Avinguda de Catalunya, 12. 08734 Olèrdola - Barcelona
T. 93 890 35 02 - NIF: P–0814400-H
www.olerdola.cat - olerdola@olerdola.cat

Per tot això, aquesta alcaldia, en ús de les atribucions que em confereix la legislació anteriorment esmentada,

HE RESOLT

Primer.- Incoar expedient al Sr. [redacted] amb DNI . [redacted] , AMB DOMICILI AL C.SACEDON, 25 a BARCELONA , titular del vehicle amb símptomes d'abandonament amb matrícula [redacted] que es troba a l'Av. Barcelona, Olèrdola.

Segon.- Requerir al Sr. [redacted] titular del vehicle, perquè en el termini màxim de quinze dies procedeixi a la retirada del vehicle de les instal·lacions en el que es troba dipositat amb l'advertiment que en cas de no fer-ho, es procedirà a la seva sanció, destrucció i descontaminació.

Tercer.- Notificar a l'interessat la present resolució als efectes pertinents.

Jordi Àlvarez Rovirosa
Alcalde

Olèrdola, a data de la signatura electrònica

AJUNTAMENT D'OLERDOLA
Aquest document és una còpia autèntica del document electrònic original.

AJUNTAMENT d'Olèrdola
Avinguda de Catalunya, 12. 08734 Olèrdola - Barcelona
T. 93 890 35 02 - NIF: P–0814400-H
www.olerdola.cat - olerdola@olerdola.cat

Núm. de Decret i Data:
2026DECR000087 09/02/2026

DECRET D'ALCALDIA

ÀMBIT DE SERVEIS A LA CIUTADANIA. REGIDORIA DE SALUT PÚBLICA. EXPEDIENT: X2025002279. ASSUMPTE: CANVI DE TITULARITAT DEL NÍNXOL NÚMERO 222 DEL CEMENTIRI DE MOJA A FAVOR DEL SR. [redacted].

Antecedents de fet:

1. En data 8 d'octubre [redacted], amb DNI [redacted] presenta una instancia en el registre d´entrades d´aquesta corporació (E2025006630) en la que sol·licita el canvi de nom del nínxol **222** del cementiri de Moja.

2. L'interessat presenta juntament amb la instància de sol·licitud, el títol original de cessió d'ús del nínxol, on es comprova que la titularitat del nínxol número 222 és del [redacted], amb DNI [redacted] pare (difunt a data 03/12/2024) del sol·licitant.

   [redacted] aporta escriptura d'acceptació de la herència de la seva mare, la Sra. [redacted] (difunta a data 06/08/2024) amb DNI [redacted] on consten inclosos [redacted], amb DNI [redacted] ,el Sr. [redacted] amb DNI [redacted] i la [redacted] amb DNI [redacted] com hereus universal.

   El seu germà [redacted] amb DNI [redacted] i la seva germana Manuela Garcia Cañamero amb DNI [redacted] aporten renúncia a favor del seu germà [redacted], amb DNI [redacted]

3. El senyor [redacted] aporta també al mateix registre d'entrada, el certificat de titularitat bancària del seu compte per realitzar el canvi de domiciliació de la taxa de manteniment del cementiri pel nínxol **222**.

4. Des de l'Ajuntament d'Olèrdola es constata la titularitat del nínxol **222** comprovant que està al corrent de la taxa municipal per la gestió del cementiri.

Fonaments de dret:

1. El contracte d'arrendament subscrit l'1 de juny de 2011 entre l'Ajuntament d'Olèrdola i la Parròquia de Sant Jaume de Moja del Bisbat de Sant Feliu de Llobregat, per la gestió del cementiri de Moja, estableix que l'Ajuntament gestionarà el servei públic del cementiri en base a l'establert a la normativa de gestió d'aquest tipus de servei mitjançant qualsevol forma admesa en dret.

2. L'article 17 del Reglament que regula el Servei Públic municipal del Cementiri d'Olèrdola, relatiu a la transmissió de títols de drets funeraris "inter vivos", estableix que s'estimarà vàlida la cessió a títol gratuït del dret funerari sobre sepultures per actes "inter vivos" a favor del cònjuge, parents del titular per consanguinitat i afinitat fins el segon grau, i de persones que acreditin llaços afectius i de convivència mínima de 2 anys amb el titular immediatament a la transmissió.

AJUNTAMENT D'OLERDOLA
Aquest document és una còpia autèntica del document electrònic original.

AJUNTAMENT d'Olèrdola
Avinguda de Catalunya, 12. 08734 Olèrdola - Barcelona
T. 93 890 35 02 - NIF: P–0814400-H
www.olerdola.cat - olerdola@olerdola.cat

3. L'article 19 del Reglament del cementiri municipal d'Olèrdola s'indica que en cas de mort del titular del dret funerari, el beneficiari designat, els hereus testamentaris o aquells a qui correspongui hauran de sol·licitar al gestor del servei la transmissió del dret funerari prèvia presentació del títol corresponent i els documents justificatius de la seva pretensió.."

4. Així mateix, l'apartat tercer del mateix article 19 del Reglament estableix també que el beneficiari adquireix la condició de titular del dret funerari quan s'hagi dut a terme la seva transmissió per la mort del seu titular. Fins aleshores el beneficiari no pot gaudir dels drets que atorga el present Reglament als titulars dels drets funeraris i en conseqüència l'òbit del beneficiari anterior a la del titular no atorga cap dret als hereus del beneficiari.

La competència per a l'adopció d'aquesta resolució correspon a l'alcaldia, en aplicació dels articles 21 de la Llei 7/1985, de 2 d'abril, reguladora de les bases del règim local i 53 del Decret Legislatiu 2/2003, de 28 d'abril, pel qual s'aprova el Text refós de la Llei municipal i de règim local de Catalunya.

Per tot això, aquesta alcaldia, en ús de les atribucions que em confereix la legislació anteriorment esmentada,

HE RESOLT

Primer: Autoritzar el canvi de titularitat del dret funerari relatiu del nínxol número **222** del Cementiri de Moja (Olèrdola), que actualment es troba a nom del [redacted], amb DNI [redacted] a favor del Sr. [redacted], amb DNI [redacted].

Segon: Notificar la present resolució als interessats i a l'Organisme de Gestió Tributària de la Diputació de Barcelona perquè procedeixi a realitzar el canvi de nom del nínxol número **222** del Cementiri de Moja.

Contra aquesta resolució, que posa fi a la via administrativa, es podrà interposar recurs contenciós administratiu davant el Jutjat Contenciós Administratiu de Barcelona, en el termini de dos mesos a comptar des del dia següent de la seva notificació.

Alternativament i de forma potestativa, es pot interposar recurs de reposició davant el mateix òrgan que l'ha dictat, en el termini d'un mes a comptar des del dia següent de la seva notificació.

Jordi Àlvarez Rovirosa
Alcalde

Olèrdola, a data de la signatura electrònica

AJUNTAMENT D'OLERDOLA
Aquest document és una còpia autèntica del document electrònic original.

AJUNTAMENT d'Olèrdola
Avinguda de Catalunya, 12. 08734 Olèrdola - Barcelona
T. 93 890 35 02 - NIF: P–0814400-H
www.olerdola.cat - olerdola@olerdola.cat

Núm. de Decret i Data:
2026DECR000086 06/02/2026

DECRET D'ALCALDIA

ÀMBIT DE TERRITORI I SOSTENIBILITAT. REGIDORIA ESPAI NATURAL I RESIDUS. EXPEDIENT: X2026000105. ASSUMPTE: AUTORITZACIÓ CESSIÓ US FINCA DE LA MUNTANYETA A L'ESCOLA BALTÀ I ELIAS DE VILAFRANCA DEL PENEDÈS EL 10 DE FEBRER DE 2026.

Antecedents de fet

1. El 29 de gener de 2008 es publica al DOGC núm. 5.058 el Pla d'Ordenació Urbanística Municipal del municipi d'Olèrdola.

2. El 5 de juny de 2020 es va aprovar definitivament el Pla especial urbanístic de la Muntanyeta per la Comissió Territorial d'Urbanisme del Penedès i el 6 de juliol de 2020 es publica al Diari Oficial de la Generalitat de Catalunya (DOCG) núm. 8170.

3. El Ple de l'Ajuntament d'Olèrdola, reunit en sessió ordinària el 14 d'octubre de 2025, va aprovar entre d'altres, l'aprovació provisional de la modificació de les Ordenances Fiscals (OOFF) per a l'anualitat 2026.

4. El 30 de desembre de 2025 es va publicar al Butlletí Oficial de la Província de Barcelona (BOPB) l'anunci d'aprovació definitiva de modificació de les Ordenances Fiscals (OOFF) per a l'anualitat 2026 (CVE 202510203067).

5. El 16 de gener de 2026, amb registre d'entrada número E2026000452, el Sr. [redacted] amb DNI [redacted] en representació de l'Escola Josep Baltà i Elias de Vilafranca del Penedès, informa que el dimarts 10 de febrer tenen previst, com cada any, anar a la Muntanyeta a dur a terme activitats amb el grup de grans de l'escola (4t, 5è i 6è) i dinar plegats gaudint de l'entorn.

6. El 21 de gener de 2026 la tècnica de medi ambient emet informe favorable a la cessió de l'espai.

Fonaments de dret

1. El Decret 30/2015, de 3 de març, pel qual s'aprova el catàleg d'activitats i centres obligats a adoptar mesures d'autoprotecció i es fixa el contingut d'aquestes mesures, assenyala en el seu annex I el catàleg d'activitats i centres amb obligació d'autoprotecció en protecció civil. En l'apartat del catàleg d'activitats i centres de referència per a la protecció civil local, no hi ha cap apartat per activitats esportives i a l'apartat B. f). 2 inclou qualsevol altre activitat no especificada als apartats anteriors, en espais no delimitats, amb un nombre de assistents i participants previstos igual o superior a 10.000 persones i inferiors a 20.000 persones. El nombre de participants es preveu que sigui unes 120 persones, per tant no és necessari un Pla d'Autoprotecció.

2. Segons el Decret 112/2010 de 31 d'agost, pel qual s'aprova el Reglament d'espectacles públics i activitats recreatives assenyala en el seu annex I la regulació supletòria de determinats espectacles públics i activitats recreatives, es pot considerar que les activitats descrites en la instància presentada pel Sr. [redacted] amb DNI [redacted] en representació de l'Escola Josep Baltà i

AJUNTAMENT D'OLERDOLA
Aquest document és una còpia autèntica del document electrònic original.

AJUNTAMENT d'Olèrdola
Avinguda de Catalunya, 12. 08734 Olèrdola - Barcelona
T. 93 890 35 02 - NIF: P–0814400-H
www.olerdola.cat - olerdola@olerdola.cat

Elias de Vilafranca del Penedès no es troba dins l'àmbit d'aplicació del Decret, ja que no està contemplada en els annexes del mateix decret.

3. En el plànol de zonificació del sòl no urbanitzable del POUM d'Olèrdola, els terrenys de la finca de la Muntanyeta estan qualificats bàsicament sota la classificació de protecció de fondos (clau 27). Segons l'article 247 de la normativa urbanística del POUM, "les zones agroforestals són en general poc idònies per a les activitats de lleure, que resulten sovint incompatibles amb l'explotació agrària. Malgrat això, existeixen àrees no conreades de l'entorn dels camps i amb dimensió suficient que poden resultar adequades com a indret d'estada. El PEU definirà les que sigui convenient desenvolupar".

4. En l'article 39 de la normativa urbanística del Pla especial urbanístic de la Muntanyeta és on es regula l'ús de pícnic: "És l'ús de caràcter lúdic on s'hi pot emplaçar grups de taules amb bancs, constituint espais de berenadors públics i d'estada. L'execució d'aquesta activitat no pot suposar ni representar efectes negatius sobre els valors mediambientals protegits en aquest Pla especial. El seu ús no pot perjudicar la conservació de les àrees de vegetació d'interès i les àrees de conreu establertes en el PEU. Es prohibeix l'abocament i abandonament de deixalles o qualsevol material de rebuig, sense perjudici de l'ús adequat dels elements expressament instal·lats per a la seva recollida. Es prohibeix fer foc."

5. En l'article 40 de la mateixa normativa, és on es regulen els usos de les activitats d'esbarjo i lleure: "Les activitats d'esbarjo i lleure són el conjunt d'activitats que es duen a terme en el temps lliure amb la finalitat d'aprendre i adquirir competències i habilitats o el gaudi i contemplació dels espais oberts. En aquest tipus d'activitats s'inclouen aquelles destinades a la divulgació, docents i educació ambiental. L'execució d'aquesta activitat no pot suposar ni representar efectes negatius sobre els valors mediambientals protegits en aquest Pla especial. El seu ús no pot perjudicar la conservació de les àrees de vegetació d'interès i les àrees de conreu establertes en el PEU. Es prohibeix l'abocament i abandonament de deixalles o qualsevol material de rebuig, sense perjudici de l'ús adequat dels elements expressament instal·lats per a la seva recollida. Es prohibeix la realització de foc fora de les àrees condicionades per aquest ús i prèvia autorització municipal."

6. En les subàrees de pícnic (AC-1) i d'esbarjo i educació en el lleure (AC-2) és on s'admeten les activitats que es pretenen realitzar per part de l'escola Baltà Elias regules en els articles 39 i 40 d'aquestes Normes.

   A continuació s'adjunta un plànol on es defineixen aquestes subàrees (AC-1 i AC-2):

AJUNTAMENT D'OLERDOLA
Aquest document és una còpia autèntica del document electrònic original.

AJUNTAMENT
d'Olèrdola

Avinguda de Catalunya, 12. 08734 Olèrdola - Barcelona
T. 93 890 35 02 - NIF: P–0814400-H
www.olerdola.cat - olerdola@olerdola.cat

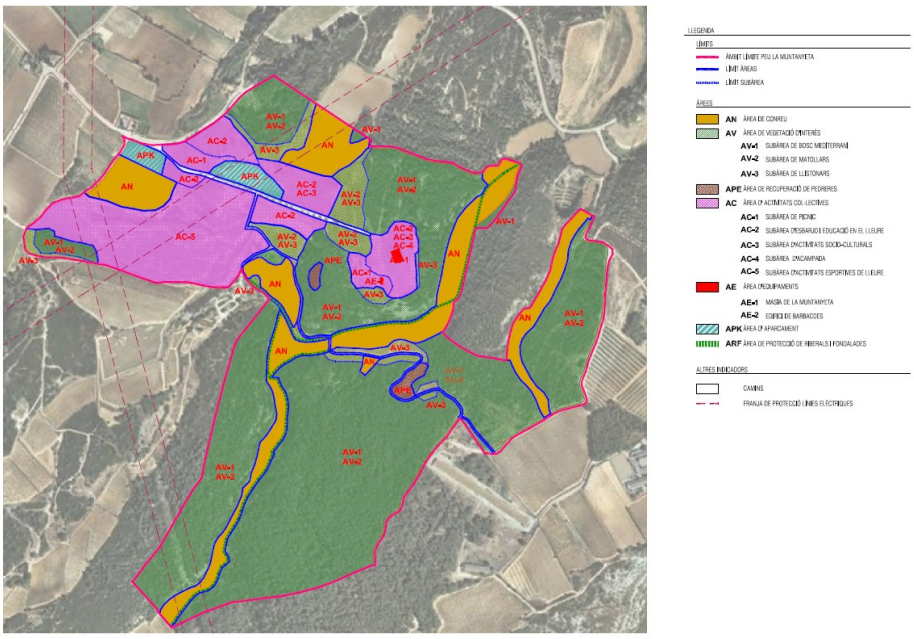

7. En l'article 4 de l'Ordenança Fiscal núm. 28 reguladora de la taxa per a la utilització de béns de titularitat municipal s'estableix que la tarifa per a l'ús de la Muntanyeta és de: 500 €/ dia.

   En l'article 4.d) de la mateix ordenança s'especifica que: "Tindran dret a la cessió gratuïta de la finca de la Muntanyeta les institucions educatives i aquelles vinculades a l'ensenyament, en exercici de la promoció del respecte a la natura i el medi ambient". En les subàrees de pícnic (AC-1) i d'esbarjo i educació en el lleure (AC-2) és on s'admeten les activitats que es pretenen realitzar per part de l'escola Baltà Elias regules en els articles 39 i 40 d'aquestes Normes.

8. La competència per a l'adopció d'aquesta resolució correspon a l'alcaldia, en aplicació dels articles 21 de la Llei 7/1985, de 2 d'abril, reguladora de les bases del règim local i 53 del Decret Legislatiu 2/2003, de 28 d'abril, pel qual s'aprova el Text refós de la Llei municipal i de règim local de Catalunya.

Per tot això, aquesta alcaldia, en ús de les atribucions que em confereix la legislació anteriorment esmentada,

HE RESOLT:

Primer: Autoritzar la cessió d'us de la finca de la Muntanyeta a l'Escola Josep Baltà i Elias de Vilafranca del Penedès el dia 10 de febrer de 2026.

Segon: Comunicar als interessats que hauran de complir les següents condicions:

AJUNTAMENT D'OLERDOLA
Aquest document és una còpia autèntica del document electrònic original.

AJUNTAMENT d'Olèrdola
Avinguda de Catalunya, 12. 08734 Olèrdola - Barcelona
T. 93 890 35 02 - NIF: P–0814400-H
www.olerdola.cat - olerdola@olerdola.cat

- L'Escola Josep Baltà i Elias de Vilafranca del Penedès és una institució educativa, vinculada a l'ensenyament per tant tindrà la cessió gratuïta de l'ús de l'espai de la Muntanyeta.

- Es designarà una persona responsable de la sortida amb els que es portaran a terme totes les gestions, entre l'Ajuntament i l'Escola Josep Baltà i Elias de Vilafranca del Penedès.

- El dia 10 de febrer durant el mati els Vigilants Municipals faran una ronda per la finca per assegurar que es compleixen les condicions particulars de la present autorització.

- L'entitat organitzadora ha de disposar d'una assegurança de responsabilitat civil per cobrir els riscos derivats del desenvolupament de l'activitat i una d'accidents personals per si algun infant és fes mal.

- Caldrà preveure molt especialment el lloc d'evacuació per si es produeix un episodi de pluges molt intenses que facin inviable continuar amb l'activitat, un incendi forestal i, en general qualsevol circumstància que obligui les persones participants a evacuar el campament.

- S'haurà de disposar de telèfon mòbil per poder donar avís immediat al 112 davant de qualsevol incidència.

- Els menors hauran d'estar sota la tutela de responsables majors d'edat, en tot moment.

- En el cas que hi hagués cotxes i/o altres mitjans de transport hauran d'aparcar-se a la primera esplanada a mà esquerra, a la zona de l'aparcament.

- Tots els participants hauran de realitzar les activitats respectant la vegetació i la fauna de tota la zona. Es recorda que el margalló és una espècia protegida.

- Dins de la finca hi ha diverses basses naturals recuperades com a punt de cria d'amfibis, una d'elles, davant del recinte de les barbacoes,. Està prohibit llençar-hi pedres ni cap altre objecte que pugui pertorbar la reproducció d'aquests animals.

- Les deixalles generades durant tota la jornada hauran de ser recollides i dipositades a les papereres de la mateixa finca o als contenidors més propers. En cap cas s'abocaran residus al medi natural.

- Caldrà deixar la finca neta de qualsevol paper (inclòs els utilitzats per les necessitats fisiològiques).

AJUNTAMENT D'OLERDOLA
Aquest document és una còpia autèntica del document electrònic original.

AJUNTAMENT d'Olèrdola
Avinguda de Catalunya, 12. 08734 Olèrdola - Barcelona
T. 93 890 35 02 - NIF: P–0814400-H
www.olerdola.cat - olerdola@olerdola.cat

- A la Muntanyeta hi ha dues fonts d'aigua potable, una a la zona del running i l'altra a l'entrada de la finca de la Muntanyeta. Es recomana no beure directament de les fonts.

- Es tindrà especial cura de les mesures d'incendis forestals establerts pel Decret 64/1995, de 7 de març, pel qual s'estableixen mesures de prevenció d'incendis forestals.

- Atès que l'activitat proposada té com a escenari el medi natural, en el cas que en el moment de dur-la a terme es donessin circumstàncies desfavorables, pel que fa a situacions de risc en aquest indret (activació de plans INFOCAT, INUNCAT, PROCICAT...) el present informe restaria condicionat a allò que els respectius protocols estableixin, podent-se en circumstàncies excepcionals, arribar a fer inviable la realització de l'activitat, per prevenir possibles efectes derivats dels esmentats riscos.

- El sol·licitant es farà responsable de qualsevol destrossa que es produeixi en l'exercici d'aquesta autorització.

- Per qualsevol problema, incidència o dubte us podeu posar en contacte amb els Guàrdies Municipals al telèfon 93.890.16.70 en horari de 7,30 h a 21,30 h.

- Aquesta autorització quedarà anul·lada com a conseqüència de l'activació del Pla Alfa en els nivells: 3, o mesures extraordinàries (art. 18 del Decret 64/1995 de prevenció d'incendis) i/o de l'activació del Pla Alfa en el nivell 4 (nou pla INFOCAT).

- El responsable caldrà que tingui sempre a mà aquesta autorització i ha de ser presentada a requeriment dels agents de l'autoritat..

Contra aquesta resolució, que exhaureix la via administrativa, podeu interposar recurs contenciós administratiu davant dels jutjats contenciosos administratius de la província de Barcelona, en el termini de dos mesos a comptar de l'endemà de la recepció d'aquesta notificació.

Igualment les persones interessades poden presentar un recurs potestatiu de reposició, previ al contenciós administratiu, davant l'Alcalde en el termini d'un mes a comptar de l'endemà de la present notificació.

Jordi Álvarez Rovirosa
Alcalde

Olèrdola, a la data de la signatura electrònica.

AJUNTAMENT D'OLERDOLA
Aquest document és una còpia autèntica del document electrònic original.

AJUNTAMENT d'Olèrdola
Avinguda de Catalunya, 12. 08734 Olèrdola - Barcelona
T. 93 890 35 02 - NIF: P–0814400-H
www.olerdola.cat - olerdola@olerdola.cat

Núm. de Decret i Data:
2026DECR000085 06/02/2026

DECRET D'ALCALDIA

ÀMBIT DE SERVEIS A LA CIUTADANIA. REGIDORIA DE SALUT PÚBLICA. EXPEDIENT: X2026000267. ASSUMPTE: CANVI DE TITULARITAT DELS NÍNXOLS NÚMERO 124 I 129 DEL CEMENTIRI DE MOJA A FAVOR DE LA SR. J.S.LL.

Antecedents de fet:

1. En data 30 de gener de 2026 el [redacted] amb DNI [redacted] presenta una instancia en el registre d´entrades d´aquesta corporació (E2026000933) en la que sol·licita el canvi de nom dels nínxols **124 I 129** del cementiri de Moja.

2. La interessada no presenta juntament amb la instància de sol·licitud, els títols originals de cessió d'ús dels nínxols, però és comprova que la titularitat dels nínxols número 124 i 129 és de la [redacted], amb DNI [redacted] mare ja difunta (amb data 07/10/2025) del [redacted]. El [redacted] amb DNI [redacted] aporta certificat de defunció de la [redacted], així com el testament on consta com hereu universal el seu fill, el [redacted] .

3. Des de l'Ajuntament d'Olèrdola es constata la titularitat dels nínxols **124 i 129** comprovant que està al corrent de la taxa municipal per la gestió del cementiri.

Fonaments de dret:

1. El contracte d'arrendament subscrit l'1 de juny de 2011 entre l'Ajuntament d'Olèrdola i la Parròquia de Sant Jaume de Moja del Bisbat de Sant Feliu de Llobregat, per la gestió del cementiri de Moja, estableix que l'Ajuntament gestionarà el servei públic del cementiri en base a l'establert a la normativa de gestió d'aquest tipus de servei mitjançant qualsevol forma admesa en dret.

2. L'article 17 del Reglament que regula el Servei Públic municipal del Cementiri d'Olèrdola, relatiu a la transmissió de títols de drets funeraris "inter vivos", estableix que s'estimarà vàlida la cessió a títol gratuït del dret funerari sobre sepultures per actes "inter vivos" a favor del cònjuge, parents del titular per consanguinitat i afinitat fins el segon grau, i de persones que acreditin llaços afectius i de convivència mínima de 2 anys amb el titular immediatament a la transmissió.

3. L'article 19 del Reglament del cementiri municipal d'Olèrdola s'indica que en cas de mort del titular del dret funerari, el beneficiari designat, els hereus testamentaris o aquells a qui correspongui hauran de sol·licitar al gestor del servei la transmissió del dret funerari prèvia presentació del títol corresponent i els documents justificatius de la seva pretensió.."

4. Així mateix, l'apartat tercer del mateix article 19 del Reglament estableix també que el beneficiari adquireix la condició de titular del dret funerari quan s'hagi dut a terme la seva transmissió per la mort del seu titular. Fins aleshores el beneficiari no pot gaudir dels drets que atorga el present Reglament als titulars dels drets

AJUNTAMENT D'OLERDOLA
Aquest document és una còpia autèntica del document electrònic original.

AJUNTAMENT d'Olèrdola
Avinguda de Catalunya, 12. 08734 Olèrdola - Barcelona
T. 93 890 35 02 - NIF: P–0814400-H
www.olerdola.cat - olerdola@olerdola.cat

funeraris i en conseqüència l'òbit del beneficiari anterior a la del titular no atorga cap dret als hereus del beneficiari.

La competència per a l'adopció d'aquesta resolució correspon a l'alcaldia, en aplicació dels articles 21 de la Llei 7/1985, de 2 d'abril, reguladora de les bases del règim local i 53 del Decret Legislatiu 2/2003, de 28 d'abril, pel qual s'aprova el Text refós de la Llei municipal i de règim local de Catalunya.

Per tot això, aquesta alcaldia, en ús de les atribucions que em confereix la legislació anteriorment esmentada,

HE RESOLT

Primer: Autoritzar el canvi de titularitat del dret funerari relatiu dels nínxols número **124 i 129** del Cementiri de Moja (Olèrdola), que actualment es troba a nom de la [redacted], amb DNI [redacted] a favor del [redacted] amb DNI [redacted]

Segon: Notificar la present resolució als interessats i a l'Organisme de Gestió Tributària de la Diputació de Barcelona perquè procedeixi a realitzar el canvi de nom dels nínxols número **124** i **129** del Cementiri de Moja.

Contra aquesta resolució, que posa fi a la via administrativa, es podrà interposar recurs contenciós administratiu davant el Jutjat Contenciós Administratiu de Barcelona, en el termini de dos mesos a comptar des del dia següent de la seva notificació.

Alternativament i de forma potestativa, es pot interposar recurs de reposició davant el mateix òrgan que l'ha dictat, en el termini d'un mes a comptar des del dia següent de la seva notificació.

Jordi Àlvarez Rovirosa
Alcalde

Olèrdola, a data de la signatura electrònica

AJUNTAMENT D'OLERDOLA
Aquest document és una còpia autèntica del document electrònic original.

AJUNTAMENT d'Olèrdola
Avinguda de Catalunya, 12. 08734 Olèrdola - Barcelona
T. 93 890 35 02 - NIF: P–0814400-H
www.olerdola.cat - olerdola@olerdola.cat

Núm. de Decret i Data:
2026DECR000084 06/02/2026

DECRET D'ALCALDIA

ÀMBIT DE TERRITORI I SOSTENIBILITAT. REGIDORIA D'EQUIPAMENTS MUNICIPALS. EXPEDIENT: X2026000278. ASSUMPTE: AUTORITZACIO DE CESSIÓ DE LA SALA DE JOVES DEL CENTRE CÍVIC "LA XARXA" PER A UNA CELEBRACIÓ PARTICULAR, PEL DIA 16 DE FEBRER DE 2026.

Antecedents de fet

En data 02 de febrer de 2026 i número de registre E2026000986, MIREIA BOSCA BALLESTER, amb NIF *** 9266**, sol·licita autorització per a la cessió de la sala de joves del Centre Cívic La Xarxa, per a una celebració particular, el dia, 16 de febrer de 2026, des de les 17:00 hores a les 19.00 h.

La sala de joves del Centre Cívic La Xarxa està disponible en la data i horari sol·licitat.

Fonaments de dret

1. En ús de les facultats concedides per l'article 127 en relació amb l'article 41, ambdós del Text refós de la Llei reguladora de les Hisendes Locals RDL 2/2004, aquest Ajuntament estableix la taxa per la utilització de béns de titularitat municipal, que es regirà per l'Ordenança fiscal número 28.

2. A l'article 4 d'aquesta Ordenança fiscal es fixa la taxa per la utilització privativa de la Sala dels joves del Centre cívic La Xarxa, en 30 euros, per la cessió de dilluns a divendres.

   La competència per a l'adopció d'aquesta resolució correspon a l'Alcaldia, en aplicació dels articles 21 de la Llei 7/1985, de 2 d'abril, reguladora de les bases del règim local i 53 del Decret Legislatiu 2/2003, de 28 d'abril, pel qual s'aprova el Text refós de la Llei municipal i de règim local de Catalunya.

És per això que, en exercici de les facultats de delegació de competències de l'Alcalde als regidors, atribuïdes pel Decret d'Alcaldia 2025DECR000463, de 21 de juny de 2025,

RESOLC:

Primer.- Autoritzar la cessió d'ús de la sala de joves del Centre Cívic La Xarxa de Moja, a la Mireia Bosca Ballester, amb NIF *** 9266**, per realitzar una celebració particular, el dia, 16 de febrer de 2026, des de les 17:00 hores a les 19.00 h.

Segon.- Comunicar a la persona interessada que les persones assistents hauran de complir les següents condicions:

- En el cas que s'hagin cedit claus, aquestes només podran ser usades per membres directes de l'organització. Hauran de ser retornades en un termini

AJUNTAMENT D'OLERDOLA
Aquest document és una còpia autèntica del document electrònic original.

AJUNTAMENT d'Olèrdola
Avinguda de Catalunya, 12. 08734 Olèrdola - Barcelona
T. 93 890 35 02 - NIF: P–0814400-H
www.olerdola.cat - olerdola@olerdola.cat

màxim de 3 dies, després de l'activitat. En cap cas, s'autoritza poder-ne fer còpies.

- Després de l'activitat, el material haurà de ser netejat a càrrec del sol·licitant i deixar-lo tal i com s'ha trobat.
- Qualsevol desperfecte en el material o el seu mal ús haurà de ser comunicat amb la major brevetat, a través dels canals habituals, i anirà a càrrec del sol·licitant de l'espai.
- La persona interessada es fa directament i exclusivament responsable, eximint de tota responsabilitat a l'Ajuntament, pels danys que aquell pugui ocasionar el desenvolupament de la seva activitat a les persones, treballadors, clients, terceres persones i a les coses, instal·lacions, serveis i subministrament del local.
- La gestió dels residus es farà tenint en compte el sistema de recollida "porta a porta" i respectant el calendari de recollida, segons fracció que consta penjat a la instal·lació municipal cedida.

Igualment, l'Ajuntament es reserva el dret a revisar les instal·lacions, a posterior de la realització de l'activitat.

Tercer.- Aprovar la liquidació de les següents taxes:

Equipament sol·licitat	Taxa	Dies/Unitats	Total
16/02/2026 - Taxa Centre Cívic **La Xarxa** (de dilluns a divendres)	30,00 €	1	30,00 €
TOTAL diari			*30,00 €*

Caldrà fer arribar una còpia de l'ingrés, per correu electrònic a intervencio@olerdola.cat.

Quart.- Aprovar el Reconeixement de Drets per import de 30,00€ a la partida del pressupost d'ingressos 33900 "taxa per utilització de béns de titularitat municipal", operació comptable número 120260000260.

Cinquè.- Notificar aquesta resolució als interessats, que contra l'acord d'aprovació de la taxa, que no exhaureix la via administrativa, podeu interposar recurs de reposició, previ al contenciós-administratiu, davant l'Alcalde, en el termini d'un mes a comptar de l'endemà de la seva notificació.

FORMA DE PAGAMENT: De conformitat amb l'article 62 de la Llei 58/2003, de 17 de desembre, general tributària (LGT), el pagament en període voluntari de deutes tributaris resultants de liquidacions practicades per l'Administració s'ha de fer en els terminis següents:
a) Si la notificació de la liquidació es fa entre els dies 1 i 15 de cada mes, des de la data de recepció de la notificació fins al dia 20 del mes posterior o, si aquest no fos hàbil, fins a l'immediat hàbil següent.

AJUNTAMENT D'OLERDOLA
Aquest document és una còpia autèntica del document electrònic original.

AJUNTAMENT d'Olèrdola
Avinguda de Catalunya, 12. 08734 Olèrdola - Barcelona
T. 93 890 35 02 - NIF: P–0814400-H
www.olerdola.cat - olerdola@olerdola.cat

b) Si la notificació de la liquidació es fa entre els dies 16 i últim de cada mes, des de la data de recepció de la notificació fins al dia cinc del segon mes posterior o, si aquest no fos hàbil, fins a l'immediat hàbil següent.

El pagament s'ha de fer efectiu mitjançant els següents mitjans:

a) l'ingrés a la Caixa de la Corporació (oficina d'hisenda municipal, Ajuntament) amb efectiu o xec bancari,
b) a qualsevol dels comptes següents:

- Banc de Sabadell [redacted]
- Caixabank,SA "la Caixa" [redacted]
- Banc Santander S.A [redacted]

Transcorregut el període de pagament voluntari indicat sense que la totalitat del deute hagi estat ingressat, s'apliquen els recàrrecs següents:
a) executiu del 5% quan el deute es satisfaci abans que hagi estat notificada la provisió de constrenyiment,
b) reduït del 10% si el deute es paga un cop notificada la provisió i dintre dels terminis de l'article 62.5 de la LGT,
c) constrenyiment ordinari del 20% transcorregut els termini anteriors. Aquest recàrrec de constrenyiment ordinari és compatible amb els interessos de demora.

Contra aquesta resolució, que exhaureix la via administrativa, podeu interposar recurs contenciós administratiu davant dels jutjats contenciosos administratius de la província de Barcelona, en el termini de dos mesos a comptar de l'endemà de la recepció d'aquesta notificació.

Igualment les persones interessades poden presentar un recurs potestatiu de reposició, previ al contenciós administratiu, davant l'Alcalde en el termini d'un mes a comptar de l'endemà de la present notificació.

Jordi Álvarez Rovirosa
Alcalde

A Olèrdola, a la data de la signatura electrònica

AJUNTAMENT D'OLERDOLA
Aquest document és una còpia autèntica del document electrònic original.

AJUNTAMENT d'Olèrdola
Avinguda de Catalunya, 12. 08734 Olèrdola - Barcelona
T. 93 890 35 02 - NIF: P–0814400-H
www.olerdola.cat - olerdola@olerdola.cat

Núm. de Decret i Data:
2026DECR000083 06/02/2026

DECRET D'ALCALDIA

ÀMBIT DE SERVEIS GENERALS I RÈGIM INTERN. REGIDORIA D'HISENDA I SERVEIS GENERALS. EXPEDIENT: X2026000274. ASSUMPTE: MODIFICACIÓ DE PRESSUPOST 05/2026 PER INCORPORACIO DE ROMANENTS DE CRÈDIT.

Antecedents de fet:

1.- El 2 de desembre de 2025, en sessió extraordinària del Ple, es va aprovar inicialment el pressupost per a l'any 202, transcorregut el període d'exposició pública, es va publicar l'aprovació definitiva el 2 de gener de 2026.

2.- Per a no pertorbar la gestió comptable, és necessari incorporar els crèdits corresponents a despeses compromeses que no s' han executat en l' exercici 2025. Aquests crèdits que s'incorporen estan relacionats en projectes d' inversió degudament identificats i numerats, segons el següent resum:

					A INCORPORAR A L' EXERCICI 2026				
Codi de Projecte	Núm.	Aplicació	Denominació	Despesa autoritzada (A o AD)	Romanent afectat	Nous ingressos	Compromís d' ingrés	Romanent tresoreria	SUMES A INCORPORAR
2010	18	151-62200	INVERSIONS DALTMAR (UNILAND)	0,00	214.488,86	0,00	0,00	0,00	214.488,86
2017	11	920-21201	INCAUTACIÓ AVAL DALTMAR	0,00	2.193,30	0,00	0,00	0,00	2.193,30
2022	1	161-62300	INVERSIONS AIGUA CANONADA P.I. TRAM 1	0,00	5.267,84	0,00	48.611,04	0,00	53.878,88
2023	2	340-62200	MILLORES ZONA ESPORTIVA MOJA	38.601,10	26.538,96	0,00	0,00	12.062,14	38.601,10
2024	8	161-62300	INVERSIONS AIGUA CANONADA P.I. TRAM 2	0,00	324.000,00	0,00	0,00	163.223,82	487.223,82
2024	5	432-22602	CONTINGUTS DIGITALS ÀREA TURISME	0,00	0,00	0,00	0,00	0,00	0,00
2024	3	1532-61904	PROGRAMA SECTORIAL DE CAMINS OLÈRDOLA	0,00	81.609,30	0,00	0,00	0,30	81.609,60
2024	7	231-22696	PACTE VIOLENCIA DE GENERE 2024	0,00	4.235,06	0,00	0,00	0,00	4.235,06
2025	11	340-62500	MATERIAL ZONES ESPORTIVES	16.921,47	14.955,99	0,00	16.865,26	7.281,70	39.102,95
2025	8	231-22696	PACTE VIOLENCIA DE GENERE 2025	0,00	1.272,51	0,00	0,00	0,00	1.272,51
2025	13	161-62302	OBRES REHABILITACIÓ DIPÒSIT CAN TRABAL	0,00	40.000,00	0,00	0,00	115.157,41	155.157,41
2025	4	151-22707	REDACCIÓ PROJECTES PREVENCIÓ I REPARACIÓ DANYS HIDRÀHULICS	8.767,68	0,00	0,00	29.952,32	8.767,68	38.720,00
2025	6	922-63901	INVERSIONS MILLORA ZONA ESPORTIVA DALTMAR	71.369,45	0,00	0,00	88.340,52	0,00	88.340,52
2025	1	151-62901	POU SANT PERE MOLANTA	89.962,23	0,00	0,00	38.377,62	141.622,38	180.000,00
				225.621,93	**714.561,82**	**0,00**	**222.146,76**	**448.115,43**	**1.384.824,01**

Les operacions comptables d'aprovació de la despesa que s'incorporen són les següents:

AJUNTAMENT D'OLERDOLA
Aquest document és una còpia autèntica del document electrònic original.

AJUNTAMENT d'Olèrdola
Avinguda de Catalunya, 12. 08734 Olèrdola - Barcelona
T. 93 890 35 02 - NIF: P–0814400-H
www.olerdola.cat - olerdola@olerdola.cat

N. Operació	Fase	Projecte	Aplicació	Import	Nom terc.	Text lliure
220240005433	AD	2023 2 INVER 2 1	2026 340 63100	406,21	ROYALVERD SERVICE S.L.	X2024000544 MODIFICACIONS PREV CONTRACTE OBRES RENOVACIÓ GESPA ARTIFICIAL I ALTRES MILLORES DE LA ZONA ESPORTIVA DE MOJA
220240008787	AD	2023 2 INVER 2 1	2026 340 62200	7.260,00	SANTAMARIA ARQUITECTES, SLP	X2024001471 CONTRACTE MENOR SERVEIS COORD S_SALUT OBRES COBERTA PISTA POLIESPORTIVA DE MOJA
220240009823	AD	2023 2 INVER 2 1	2026 340 62200	4.614,17	APIMET CONSTRUCCIONES AUTOPORTANTES SL.	X2024000546 ADJUDICACIO CONTRACTE D'OBRES COBRIMENT DE LA PISTA ESPORTIVA DE MOJA
220250002899	RC	2025 2 INVER 4 1	2026 151 22707	8.767,68		X20240000609 APORTACIO RECURSOS PROPIS_PROJECTES PREVENCIO DANYS HIDRAULICS
220250010733	AD	2023 2 INVER 2 1	2026 340 62200	23.872,53	APIMET CONSTRUCCIONES AUTOPORTANTES SL.	X2024000546 MODIFICACIO APROVADA DEL 3,3% CONTRACTE D'OBRES COBRIMENT DE LA PISTA ESPORTIVA DE MOJA
220250011060	AD	2025 2 INVER 6 1	2026 922 63901	8.899,55	HAPPYLUDIC PLAYGROUND AND URBAN EQUIPMENT SL	X2025002243 ADJUDICACIO CONTRACTE SUBMINISTRAMENT I INSTAL·LACIÓ DE CAL·LISTÈNIES
220250011067	AD	2025 2 INVER 6 1	2026 922 63901	44.183,15	HAPPYLUDIC PLAYGROUND AND URBAN EQUIPMENT SL	X2025002474 ADHESIO ACM ADQUISICIO JOCS INFANTILS
220250011068	AD	2025 2 INVER 6 1	2026 922 63901	17.944,30	CROUS EXPERT SL	X2025002474 ADHESIO ACM ADQUISICIO JOCS INFANTILS
220250011317	AD	2025 2 INVER 6 1	2026 922 63901	13,00	JORDI GUILERA MORILLA	X2025002472 CONTRACTE MENOR OBRES ARRANJAMENT ZONA ESPORTIVA DALTMAR
220250011418	AD	2025 2 INVER 11 1	2026 340 62500	16.921,47	ROYALVERD SERVICE S.L.	X2025002096 SUBMINISTRAMENT I COL·LOCACIO EQUIPAMENT ESPORTIU I DE SEGURETAT CAMP FUTBOL SANT PERE
220250011836	RC	2025 2 INVER 6 1	2026 922 63901	329,45	IN BOCCA AL LUPO TRAINNING SL	SUBMINISTRAMENT ELEVADOR PISCINA DALTMAR X2025002668
220250013898	A	2025 2 INVER 1 1	2026 151 62901	89.962,23		X2025002500 LICITACIÓ DEL CONTRACTE D'OBRES PER L'EXECUCIÓ D'UN NOU POU A L'ENTORN DEL CAMP DE FUTBOL SPM
220250014028	AD	2023 2 INVER 2 1	2026 340 63100	2.448,19	ROYALVERD SERVICE S.L.	X2025002916 CONTRACTE MENOR REINTAL·LACIO GESPA RECICLADA AL COSTAT DE LA PISTA POLIESPORTIVA DE MOJA
				225.621,93		

4.- Consta a l'expedient l'informe d'intervenció 09/2026 relatiu a la modificación de pressupost i 10/2026 relatiu a l'estabilitat pressupostària.

5.- Procedeix a aprovar l'expedient, incorporant-se els romanents de crèdit als crèdits del Pressupost de despeses vigent d'acord amb la relació exposada així com la seva modalitat de finançament.

Legislació aplicable

1.- De conformitat amb el que es disposa en l'article 182 del Text Refós de la Llei Reguladora de les Hisendes Locals, aprovat pel Reial decret 2/2004 de 5 de març i, 47 i 48 del Reial decret 500/1990 de 20 d'abril, davant l'existència de romanents de crèdit procedents de l'exercici anterior susceptibles de ser incorporats als corresponents crèdits dels pressupostos de despeses, provinents de crèdits que emparin compromisos de despesa degudament adquirits en l'exercici anterior, als què fa referència l'article 26.2.b) del Reial decret 500/1990 de 20 d'abril.

2.- La competència per l'aprovació de modificació per incorporació de romanents de crèdit correspon a l'Alcalde de la corporació, segons les bases d'execució del pressupost de 2026.

Per tot l'anterior, RESOLC:

AJUNTAMENT D'OLERDOLA
Aquest document és una còpia autèntica del document electrònic original.

AJUNTAMENT d'Olèrdola
Avinguda de Catalunya, 12. 08734 Olèrdola - Barcelona
T. 93 890 35 02 - NIF: P–0814400-H
www.olerdola.cat - olerdola@olerdola.cat

PRIMER-. Aprovar l'expedient de modificació de pressupost número 05/2026 per incorporació de romanents de crèdit d'acord amb el següent resum detallat per capítols:

RESUM DE MODIFICACIONS DE CRÈDIT

PRESSUPOST DE DESPESES

CAPÍTOL – DENOMINACIÓ	ALTES	BAIXES
A) Operacions Corrents		
1.- Despeses De Personal		
2.- Despeses En Béns Corrents I Serveis	46.420,87	
3.- Despeses Financeres		
4.- Transferències Corrents		
5.- Despeses Imprevist I Funcions No Classificades		
B) Operacions De Capital		
6.- Inversions Reals	1.338.403,14	
7.- Transferències De Capital		
8.- Actius Financers		
9.- Passius Financers		
TOTAL PRESSUPOST DE DESPESES	**1.384.824,01**	

PRESSUPOST D' INGRESSOS

CAPÍTOL – DENOMINACIÓ	ALTES	BAIXES
A) Operacions Corrents		
1.- Impostos Directes		
2.- Impostos Indirectes		
3.- Taxes, Preus Públics I Altres Ingressos		
4.- Transferències Corrents	29.952,32	
5.- Ingressos Patrimonials		
B) Operacions De Capital		
6.- Alienació D'inversions Reals		
7.- Transferències De Capital	192.194,44	
8.- Actius Financers Romanent Afectat	714.561,82	
8.- Actius Financers Romanent Tresoreria	448.115,43	
9.- Passius Financers		
TOTAL PRESSUPOST D'INGRESSOS	**1.384.824,01**	

SEGON.- Aprovar la incorporació de les operacions comptables d'aprovació de la despesa aplicades als romanents de crèdits anteriors.

TERCER.- Donar compte en el primer Ple que es celebri.

Jordi Álvarez Rovirosa
Alcalde
Olèrdola, a la data de signatura del document electrònic

AJUNTAMENT D'OLERDOLA
Aquest document és una còpia autèntica del document electrònic original.

C
Or
Identificador document: ES_L01081000_2026_26800250
Data d'impressió: 28/09/2026 12:42:43
Pàgina 1 de 4

SIGNATURES
1.- JORDI ÁLVAREZ ROVIROSA (TCAT) (Alcalde), 06/02/2026 14:07
2.- AJUNTAMENT OLERDOLA. 2026DECR000082 06/02/2026

AJUNTAMENT d'Olèrdola
Avinguda de Catalunya, 12. 08734 Olèrdola - Barcelona
T. 93 890 35 02 - NIF: P–0814400-H
www.olerdola.cat - olerdola@olerdola.cat

Núm. de Decret i Data:
2026DECR000082 06/02/2026

DECRET D'ALCALDIA

ÀMBIT DE SERVEIS A LA CIUTADANIA. REGIDORIA DE SERVEIS SOCIALS. EXPEDIENT X2025002856. APROVAR LES RENOVACIONS, NO RENOVACIONS I ALTES D'AJUTS SOCIALS, MITJANÇANT TARGETES MONEDER D'IMPACTE SOCIAL PER A LA COBERTURA DE LES NECESSITATS BÀSIQUES I D'ALIMENTACIÓ AL PRIMER TRIMESTRE 2026.

Antecedents de fet

1. La Junta de Govern de la Diputació de Barcelona, en sessió de 26 d'abril de 2018, aprova el programa "Targeta moneder d'impacte social" destinat als ens locals de la demarcació de Barcelona que prestin ajuts d'alimentació d'urgència social i per a cobrir les necessitats bàsiques (BOPB 07.05.2018).

2. En data 9 de setembre de 2019, la Junta de Govern municipal aprova l'adhesió al "Programa Targeta Moneder d'impacte social" i el contracte d'emissió de targetes prepagament" amb CaixaBank, S.A. i CaixaBank Electrònic Money EDE, S.L.

3. En data 23 de febrer de 2023, la Junta de Govern de la Diputació de Barcelona aprova les noves bases per a la gestió i participació en el nou programa "Targeta moneder d'impacte social, el qual té una vigència que inicia a l'endemà de la seva publicació oficial (*Butlletí Oficial de la Província de Barcelona,* de 2 de març de 2023), la qual es mantindrà mentre la Diputació de Barcelona continuï prestant el servei, sense que els ens locals i les entitats privades d'iniciativa social que actualment ja participen en el programa n'hagin de sol·licitar novament la seva adhesió.

4. La Junta de Govern municipal, amb data 26 de gener de 2026, aprova les bases reguladores i la convocatòria per a la concessió d'ajuts mitjançant "Targetes Moneder d'impacte social" per l'any 2026 (publicades al *Butlletí Oficial de la Província de Barcelona*, de 2 de febrer de 2026).

5. L'Equip Bàsic d'Atenció Social de l'Ajuntament d'Olèrdola, en data 29 de gener de 2026, ha emès l'informe tècnic que valora la situació econòmica de les famílies sol·licitants de les "Targetes Moneder d'impacte social", el qual, en relació als criteris per a la percepció de l'esmentada prestació social, proposa les següents actuacions:

"/.../

UNITATS FAMILIARS

EXPEDIENT FAMILIAR	MEMBRES UNITAT FAMILIAR	REFERENT FAMILIAR / NIF	IMPORT	ESTAT
EXP2013/02033	5	[redacted] ***8216**	330 EUROS	RENOVACIO
EXP2015/00972	4	[redacted] ***9538**	210 EUROS	RENOVACIO
EXP2022/00962	1	[redacted] ***7546**	150 EUROS	RENOVACIÓ

AJUNTAMENT D'OLERDOLA
Aquest document és una còpia autèntica del document electrònic original.

AJUNTAMENT d'Olèrdola
Avinguda de Catalunya, 12. 08734 Olèrdola - Barcelona
T. 93 890 35 02 - NIF: P–0814400-H
www.olerdola.cat - olerdola@olerdola.cat

EXP2021/00562	4	[redacted] ***3564**	270 EUROS	RENOVACIÓ
EXP2020/00413	5	[redacted] ***6761**	330 EUROS	RENOVACIÓ
EXP 2024/00691	5	[redacted] ***4741**	330 EUROS	RENOVACIÓ
EXP2018/00136	1	[redacted] ***6884**	150 EUROS	RENOVACIO
EXP2013/00067	3	[redacted] ***3424**	210 EUROS	RENOVACIÓ
EXP2023/00998	3	[redacted] ***2072**	210 EUROS	RENOVACIO
EXP2025/00676	1	[redacted] ***5857**	150 EUROS	RENOVACIÓ
EXP2013/02089	3	[redacted] ***3780**	210 EUROS	ALTA
EXP2012/01054	1	[redacted] ***2836**	150 EUROS	ALTA
EXP2025/00085	3	[redacted] ***1362**	210 EUROS	ALTA

PROPOSTA
És per això que es proposa l'adopció dels següents acords:

Es proposa **RENOVAR** les següents targetes ja que han estat justificades correctament en el termini proposat:

- [redacted]	***8216**	330 EUROS
-	***9538**	210 EUROS
-	***7546**	150 EUROS
-	***3564**	270 EUROS
-	***6761**	330 EUROS
-	***4741**	330 EUROS
-	***6884**	150 EUROS
-	***3424**	210 EUROS
-	***2072**	210 EUROS
-	***5857**	150 EUROS

Es proposa les següents **ALTES**:

- [redacted]	***3780**	210 EUROS
-	***2836**	150 EUROS
-	***1362**	210 EUROS

Les renovacions i noves altes sumen un total de 2910 EUROS.

No es proposa cap **BAIXA**.

Es proposa **NO RENOVAR** la següent targeta moneder:

- [redacted]	***6574**

Les no renovacions es donen per els següents motius i/o incompliments tal i com es reflexa al punt 8 de les BASES REGULADORES I CONVOCATÒRIA PER A LA CONCESSIÓ D' AJUTS MITJANÇANT TARGETES MONEDER D'IMPACTE SOCIAL, ANY 2026:

REFERENT FAMILIAR	NO RENOVACIÓ	OBSERVACIONS/PENALITZACIÓ
[redacted]	Canvi situació econòmica	SUSPENSIÓ 1 TRIMESTRE

No hi ha cap **DENEGACIÓ** aquest trimestre.
/…/"

AJUNTAMENT D'OLERDOLA
Aquest document és una còpia autèntica del document electrònic original.

AJUNTAMENT d'Olèrdola
Avinguda de Catalunya, 12. 08734 Olèrdola - Barcelona
T. 93 890 35 02 - NIF: P–0814400-H
www.olerdola.cat - olerdola@olerdola.cat

6. L'informe de la Intervenció limitada prèvia de requisits bàsics de conformitat, núm. 2026CINT000034, de data 5 de febrer de 2026, ha fiscalitzat de conformitat l'expedient de referència.

Fonaments de dret

1. Llei 13/2006, de 27 de juliol, de prestacions socials de caràcter econòmic, aprovada pel Parlament de Catalunya.

2. Llei 12/2007 d'11 d'octubre de Serveis Socials.

3. L'adhesió al "Programa Targeta Moneder d'impacte social", aprovat per la Junta de Govern de la Diputació de Barcelona", en sessió de 26 d'abril de 2018, i el contracte d'emissió de targetes prepagament" amb CaixaBank, S.A. i CaixaBank Electrònic Money EDE, S.L., aprovats per la Junta de Govern municipal el 9 de setembre de 2019.

4. El nou programa "Targeta moneder d'impacte social" destinat als ens locals de la demarcació de Barcelona que prestin ajuts d'alimentació d'urgència social i per a cobrir les necessitats bàsiques, aprovat per la Junta de Govern de la Diputació de Barcelona, en la sessió de 23 de febrer de 2023.

5. Les Bases reguladores i convocatòria d'ajuts mitjançant "Targetes Moneder d'impacte social per a l'any 2026, aprovades per la Junta de Govern Local de l'Ajuntament d'Olèrdola, en la sessió de 26 de gener de 2026.

6. La competència per a l'adopció d'aquesta resolució correspon a l'Alcaldia, en aplicació dels articles 21 de la Llei 7/1985, de 2 d'abril, reguladora de les bases del règim local i 53 del Decret Legislatiu 2/2003, de 28 d'abril, pel qual s'aprova el Text refós de la Llei municipal i de règim local de Catalunya.

Per tot això, en ús de les atribucions que em confereix la legislació anteriorment esmentada,

HE RESOLT:

Primer.- Aprovar les RENOVACIONS de concessió d'ajuts socials articulats mitjançant "Targetes Moneder d'impacte social" pel PRIMER trimestre de l'exercici 2026, d'acord amb l'informe de valoració econòmica social emès per l'Equip Bàsic d'Atenció Social de l'Ajuntament d'Olèrdola, de 29 de gener de 2026, i el programa "Targeta Moneder d'impacte social" que consta a l'antecedent tercer, per a la cobertura de les necessitats bàsiques i d'alimentació, als següents usuaris/es dels Serveis Socials Bàsics:

[redacted] ***8216**	330 EUROS
[redacted] ***9538**	210 EUROS
[redacted] ***7546**	150 EUROS
[redacted] ***3564**	270 EUROS
[redacted] ***6761**	330 EUROS
[redacted] ***4741**	330 EUROS
[redacted] ***6884**	150 EUROS
[redacted] ***3424**	210 EUROS
[redacted] ***2072**	210 EUROS

AJUNTAMENT D'OLERDOLA
Aquest document és una còpia autèntica del document electrònic original.

AJUNTAMENT d'Olèrdola
Avinguda de Catalunya, 12. 08734 Olèrdola - Barcelona
T. 93 890 35 02 - NIF: P–0814400-H
www.olerdola.cat - olerdola@olerdola.cat

[redacted]	***5857**	150 EUROS
TOTAL		**2.340 EUROS**

Segon.- Aprovar les ALTES de "Targeta Moneder d'impacte social" pel PRIMER trimestre de l'exercici 2026, d'acord amb l'informe de valoració econòmica social emès per l'Equip Bàsic d'Atenció Social de l'Ajuntament d'Olèrdola, de 29 de gener de 2026, i el programa "Targeta Moneder d'impacte social", per a la cobertura de les necessitats bàsiques i d'alimentació, a les següents persones usuàries dels Serveis Socials Bàsics:

[redacted]	***3780**	210 EUROS
[redacted]	***2836**	150 EUROS
[redacted]	***1362**	210 EUROS
TOTAL		**570 EUROS**

Tercer.- No renovar la targeta moneder a la persona que a continuació s'indica:

[redacted]	***6574**

Quart.- Les següents recàrregues de les targetes es faran cada tres mesos, prèvia presentació de la documentació econòmica requerida per valorar el compliment dels requisits, d'acord amb l'establert en els punts cinquè, sisè i setè de les Bases reguladores d'ajuts mitjançat "Targetes Moneder d'impacte social".

Cinquè.- Aprovar les operacions comptables de disposició de la despesa i de reconeixement de l'obligació d'acord amb l'informe d'Intervenció núm. 2026CINT000034, de data 5 de febrer de 2026.

Sisè.- Comunicar a les persones relacionades en els acords primer i segon de la present proposta de resolució, que l'ajut atorgat es limita al subministrament d'aliments bàsics, així com al degut compliment de l'establert a les Bases reguladores de les "Targetes Moneder d'impacte social", i que un cop finalitzat el termini de l'import consignat hauran de sol·licitar la recàrrega de la targeta moneder, prèvia cita amb els Serveis Socials Bàsics, a fi d'efectuar la nova valoració econòmica social.

Setè.- Notificar aquest acord a totes les famílies sol·licitants, indicant que, contra aquesta resolució, que posa fi a la via administrativa, es podrà interposar recurs contenciós administratiu davant el Jutjat Contenciós Administratiu de Barcelona, en el termini de dos mesos a comptar des del dia següent de la seva notificació. Alternativament i de forma potestativa, es pot interposar un recurs de reposició davant el mateix òrgan que l'ha dictat, en el termini d'un mes a comptar des del dia següent de la seva notificació.

Olèrdola, a la data de la signatura electrònica

Jordi Álvarez Rovirosa
Alcalde

AJUNTAMENT D'OLERDOLA
Aquest document és una còpia autèntica del document electrònic original.

AJUNTAMENT d'Olèrdola
Avinguda de Catalunya, 12. 08734 Olèrdola - Barcelona
T. 93 890 35 02 - NIF: P–0814400-H
www.olerdola.cat - olerdola@olerdola.cat

Núm. de Decret i Data:
2026DECR000081 06/02/2026

DECRET D'ALCALDIA

ÀMBIT DE SERVEIS GENERALS I RÈGIM INTERN. REGIDORIA DE TECNOLOGIES DE LA INFORMACIÓ I LA COMUNICACIÓ. EXPEDIENT: X2024000673. ASSUMPTE: CANCEL·LACIÓ DE L'AVAL CONSTITUIT PER DRAGCLIC, S.L ARRAN DE LA FUSIÓ PER ABSORCIÓ DE DRAGCLIC, S.L. EN ESPUBLICO SERVICIOS PARA LA ADMINISTRACIÓN, S.A., EN RELACIÓ AL CONTRACTE SUBSCRIT PELS SERVEIS DE MANTENIMENT I ASSISTÈNCIA DEL PROGRAMARI DRAG.

Antecedents de fet

1. Mitjançant acord de la Junta de Govern Local, celebrada en data 3 de juny de 2024, es va adjudicar el contracte del servei de manteniment, millora i assistència a l'usuari del programari de gestió informatitzada "Dispositiu de recursos per agents" (DRAG)" de l'Ajuntament d'Olèrdola, a l'empresa DRAGCLIC, SL, amb CIF B65001893, per un import, IVA inclòs, de 17.762,80 € (DISSET MIL SET-CENTS SEIXANTA-DOS EUROS AMB VUITANTA CÈNTIMS D'EURO), i per la vigència total del contracte. El contracte tindrà una durada de 4 anys, a comptar des de l'inici de la prestació objecte del contracte, i no es podrà prorrogar

2. La societat DRAGCLIC, S.L., en data 22 de maig de 2024, va constituir la garantia definitiva, per import de 734 € (set-cents trenta-quatre euros) mitjançant la presentació d'un aval bancari (núm. Operació 320240000976).

3. Amb data 18 de setembre de 2025 mitjançant el registre d'entrada E2025006204, ESPUBLICO SERVICIOS PARA LA ADMINISTRACIÓN, S.A., informa de que:

   "Amb data 4 de desembre de 2024, es va consolidar el procés de fusió per absorció per part d'ESPUBLICO SERVICIOS PARA LA ADMINISTRACIÓN, S.A., amb NIF A50878842, sobre l'empresa DRAGCLIC, S.L., amb NIF B65001893, en virtut de l'Escriptura de fusió per absorció de data 4 de desembre de 2024, atorgada davant del Notari de Saragossa, [redacted], amb número de protocol 2.265.

   Que, de conformitat amb el que estableix l'article 98 de la Llei 9/2017, de 8 de novembre, de Contractes del Sector Públic, ESPUBLICO SERVICIOS PARA LA ADMINISTRACIÓN, S.A. (amb NIF A50878842), com a empresa successora de DRAGCLIC, S.L. en el procediment de contractació "Contracte de serveis de manteniment, millora i assistència a l'usuari del Programari de Gestió Informatitzada "Dispositiu de Recursos per Agents" DRAG (exp. X2024000673)", presenta la documentació justificativa d'aquesta fusió.

   Es sol·licita que es tingui per presentada aquesta documentació i que es procedeixi a la modificació del proveïdor en el contracte de referència."

   D'acord amb l'anterior, totes les relacions contractuals que es mantenien amb la societat DRAGCLIC, S.L. seguiran vigents en tots els seus termes, de manera que la societat absorbent, entitat resultant en virtut de l'esmentada fusió per absorció, tindrà les dades corporatives següents:

AJUNTAMENT D'OLERDOLA
Aquest document és una còpia autèntica del document electrònic original.

AJUNTAMENT d'Olèrdola
Avinguda de Catalunya, 12. 08734 Olèrdola - Barcelona
T. 93 890 35 02 - NIF: P–0814400-H
www.olerdola.cat - olerdola@olerdola.cat

- **Denominació:** ESPUBLICO SERVICIOS PARA LA ADMINISTRACIÓN, S.A.
- **NIF:** A50878842
- **Adreça:** C/ Bari núm 39, 50197 Zaragoza

4. Per resolució de l'alcaldia 2025DECR000704, del dia 02/10/2025, aquesta Corporació es va donar per assabentada de la fusió per absorció de DRAGCLIC, S.L. (la "societat absorbida") per part d'ESPUBLICO SERVICIOS PARA LA ADMINISTRACIÓN, S.A. (la "societat absorbent"), per la qual aquesta última adquiria per successió universal tots els drets i obligacions derivats dels vincles contractuals que DRAGCLIC, S.L. tenia amb l'Ajuntament, en relació al contracte de serveis de manteniment, millora i assistència a l'usuari del programari de gestió informatitzada "Dispositiu de Recursos per Agents" – DRAG (exp. X2024000673). En la mateixa resolució es va requerir a l'empresa beneficiària que constituís la garantia definitiva al seu nom, moment a partir del qual es procediria a la cancel·lació de la garantia constituïda per DRAGCLIC SL.

5. En data 20 d'octubre de 2025, es constitueix la garantia definitiva per import de 734€ (set-cents trenta-quatre euros) per part de l'empresa ESPUBLICO SERVICIOS PARA LA ADMINISTRACIÓN, S.A, mitjançant Aval digital núm. 0622321 amb l'entitat BANKINTER, S.A (núm. operació 320250002178).

6. Per tant, en aquest moment consta comptabilitzades una duplicitat de garanties definitives dipositades pel mateix contracte del serveis de manteniment, millora i assistència a l'usuari del programari de gestió informatitzada "Dispositiu de Recursos per Agents" – DRAG. havent-se de procedir a la cancel·lació de la garantia constituïda per l'empresa DRAGCLIC, S.L.

7. A aquests efectes, en data 29 de gener de 2026, el Tècnic Mig d'Administració General ha emès un informe en el qual conclou que, efectivament, en aquests moments hi ha una duplicitat en els avals i procedeix la cancel·lació de la garantia definitiva dipositada per DRAGCLIC, S.L.

8. S'entén informat de conformitat per la intervenció mitjançant la formalització de l'operació comptable de cancel·lació de l'aval.

Fonaments de dret

1. L'article 111 de la Llei 9/2017, de 8 de novembre, de Contractes del Sector Públic, per la qual es transposen a l'ordenament jurídic espanyol les Directives del Parlament Europeu i del Consell 2014/23/UE i 2014/24/UE, de 26 de febrer de 2014, el qual regula la devolució i cancel·lació de les garanties definitives dels contractes.

2. L'Òrgan competent per a l'adopció d'aquest acord és la Junta de Govern Local, en virtut de les delegacions acordades per aquest Ajuntament, per resolució de l'Alcaldia 2025DECR000465, de data 21 de juny de 2025, però per raons d'urgència, i tenint en compte que la competència originària la té l'alcaldia, en virtut del que estableix l'art. 21 de la Llei 7/1985, de 2 d'abril, reguladora de les bases de règim local i 53 del Decret Legislatiu 2/2003, de 28 d'abril, pel qual s'aprova el Text Refós

AJUNTAMENT D'OLERDOLA
Aquest document és una còpia autèntica del document electrònic original.

AJUNTAMENT d'Olèrdola
Avinguda de Catalunya, 12. 08734 Olèrdola - Barcelona
T. 93 890 35 02 - NIF: P–0814400-H
www.olerdola.cat - olerdola@olerdola.cat

de la Llei Municipal i de règim local de Catalunya, es pot procedir a l'avocació de la competència d'acord amb el que preveu l'art. 10 de la Llei 40/2015, d'1 d'octubre, de règim jurídic del sector públic.

Per tot això, aquesta Alcaldia, en ús de les atribucions que em confereix la legislació anteriorment esmentada

HE RESOLT:

Primer: Avocar a l'alcalde la competència delegada a la Junta de Govern Local per a l'adopció del present acord.

Segon: Aprovar la devolució de la garantia definitiva dipositada per l'empresa DRAGCLIC, S.L. (CIF B65001893), atès que s'ha produït la fusió per absorció per part de l'empresa ESPUBLICO SERVICIOS PARA LA ADMINISTRACIÓN, S.A. (CIF A50878842), la qual succeeix a l'anterior en tots els drets i obligacions derivats dels vincles contractuals que mantenia amb l'Ajuntament en relació amb el contracte de serveis de manteniment, millora i assistència a l'usuari del programari de gestió informatitzada "Dispositiu de Recursos per Agents" – DRAG.

Tercer: Ordenar la cancel·lació del document comptable de constitució de l'aval bancari amb l'entitat BANCO DE SABADELL S.A (núm. referència 32024001020), per valor de 734 € (set-cents trenta-quatre euros).

Quart: Informar que l'aval que continua en dipòsit durant la vigència del contracte dels serveis de manteniment, millora i assistència a l'usuari del programari de gestió informatitzada "Dispositiu de Recursos per Agents" – DRAG, és el constituït per l'empresa ESPUBLICO SERVICIOS PARA LA ADMINISTRACIÓN, S.A., per import de 734 € mitjançant Aval digital núm. 0622321 amb l'entitat BANKINTER, S.A (núm. referència 32025002369).

Cinquè: Notificar el present acord al contractista als efectes escaients i informar-lo que per recollir l'aval bancari caldrà demanar cita prèvia a l'Oficina d'Atenció Ciutadana de l'Ajuntament (trucant al telèfon 938903502), que el posarà a la seva disposició en l'horari convingut, prèvia identificació i autorització per part de l'empresa de la persona que el reculli.

Sisè: Indicar que contra aquesta resolució que posa fi a la via administrativa, es podrà interposar recurs contenciós administratiu davant el Jutjat Contenciós Administratiu de Barcelona, en el termini de dos mesos a comptar des del dia següent de la seva notificació. Alternativament i de forma potestativa, es pot interposar recurs de reposició davant el mateix òrgan que l'ha dictat, en el termini d'un mes a comptar des del dia següent de la seva notificació.

Jordi Álvarez Rovirosa
Alcalde

Olèrdola, a la data de signatura del document electrònic.

AJUNTAMENT D'OLERDOLA
Aquest document és una còpia autèntica del document electrònic original.

AJUNTAMENT d'Olèrdola
Avinguda de Catalunya, 12. 08734 Olèrdola - Barcelona
T. 93 890 35 02 - NIF: P–0814400-H
www.olerdola.cat - olerdola@olerdola.cat

Núm. de Decret i Data:
2026DECR000080 04/02/2026

DECRET D'ALCALDIA

EXPEDIENT X2026000294

De conformitat amb les atribucions que confereixen l'article 21 de la Llei 7/1985, de 2 d'abril, reguladora de les bases de règim local, l'article 53 del decret legislatiu 2/2003, de 28 d'abril, pel qual s'aprova el text refós de la Llei municipal i de règim local de Catalunya, l'article 41 del reglament d'organització, funcionament i règim jurídic de les entitats locals aprovat pel reial decret 2568/86, de 28 de novembre,

RESOLC:

Primer.- CONVOCAR sessió ordinària de la Junta de Govern Local de l'Ajuntament d'Olèrdola, el proper 9 de febrer de 2026, a les 19:30 hores, a la Sala de Juntes, per tractar els assumptes que s'indiquen a continuació; si per causa justificada no us fos possible d'assistir; comuniqueu-ho a aquesta Alcaldia amb l'antelació necessària.

ORDRE DEL DIA

1.- ÀMBIT DE SERVEIS GENERALS I RÈGIM INTERN

1.1.- ÀMBIT DE SERVEIS GENERALS I RÈGIM INTERN. EXPEDIENT X2026000021 I X2024000474. ASSUMPTE: APROVACIÓ DE L'ACTA DE LA JUNTA DE GOVERN LOCAL DE L'AJUNTAMENT D'OLÈRDOLA, CELEBRADA EN SESSIÓ ORDINÀRIA, EN DATA 26 DE GENER DE 2026.

1.2.- ÀMBIT DE SERVEIS GENERALS I RÈGIM INTERN. REGIDORIA D'HISENDA I SERVEIS GENERALS. EXPEDIENT X2026000271. ASSUMPTE: APROVACIÓ DE LES FASES O I ADO DE LES FACTURES RELACIONADES.

2.- QÜESTIONS SOBREVINGUDES

Segon.- NOTIFICAR la present resolució als membres regidors de la Junta de Govern Local de la corporació i publicar aquesta resolució en el tauler d'edictes de l'Ajuntament.

Olèrdola, a la data de la signatura electrònica

Jordi Álvarez Rovirosa
Alcalde

AJUNTAMENT D'OLERDOLA
Aquest document és una còpia autèntica del document electrònic original.

AJUNTAMENT d'Olèrdola
Avinguda de Catalunya, 12. 08734 Olèrdola - Barcelona
T. 93 890 35 02 - NIF: P–0814400-H
www.olerdola.cat - olerdola@olerdola.cat

Núm. de Decret i Data:
2026DECR000079 04/02/2026

DECRET D'ALCALDIA

ÀMBIT DE SERVEIS GENERALS I RÈGIM INTERN. REGIDORIA D'HISENDA I SERVEIS GENERALS. EXPEDIENT: X2026000062 ASSUMPTE: APROVACIÓ DEL RECONEIXEMENT DE L'OBLIGACIÓ I PAGAMENT EN CONCEPTE D'INDEMNITZACIONS A REGIDORS PER ASSITÈNCIES A ÒRGANS COL·LEGIATS EN EL MES DE GENER DE 2026.

Antecedents de fet

1.- El Secretari de la corporació ha emès un certificat en el qual es detallen les assistències dels regidors a les sessions d' òrgans col·legiats que s' han celebrat en el mes de gener de 2026 per tal de procedir a aprovar les corresponents indemnitzacions.

2.- En el certificat es detallen els membres que han assistit a les sessions celebrades i que han de retribuir-se:

	GENER 2026		
	JGL EXTRAORDINÀRIA	**JGL**	**C.I. ORDINÀRIA**
	13/01/2026	**26/01/2026**	**27/01/2026**
MEMBRES	ASSISTÈNCIA	ASSISTÈNCIA	ASSISTÈNCIA
JORDI PARDO SERRANO	SÍ	SÍ	
IRINA PEREZ TORIBIO	SÍ	SÍ	SÍ
LUCAS RAMÍREZ BURDALO			
JORDI CATASÚS CORBALAN			SÍ
JUAN FRANCISCO CASADO MONTERO			
ANDREA SERRADELL VILLAR			SÍ
INGRID GRAS TIRADO			

3.- Consta a l'expedient informe d'intervenció limitada prèvia de requisits bàsics de conformitat 2026CINT000032.

4.- Consta a l'expedient la diligència de tresoreria número 7.

Atès que és competència de l'alcaldia l'aprovació de la nòmina i retribucions municipals, en tant que el ple ja ha aprovat les consignacions corresponents al capítol de personal de la corporació, d'acord amb el que s'estableix a l'article 21.1.g) en relació amb l'art. 22.2.i) de la Llei de Bases de Règim Local,

AJUNTAMENT D'OLERDOLA
Aquest document és una còpia autèntica del document electrònic original.

AJUNTAMENT
d'Olèrdola
Avinguda de Catalunya, 12. 08734 Olèrdola - Barcelona
T. 93 890 35 02 - NIF: P–0814400-H
www.olerdola.cat - olerdola@olerdola.cat

RESOLC:

Primer.- Aprovar la despesa per assistències corresponent al mes de gener per import de 1.443,75 € ((mil quatre-cents quaranta-tres euros amb setanta-cinc cèntims).

Segon.- Aprovar l'obligació reconeguda corresponent a les retribucions dels regidors per assistència a les sessions d'òrgans col·legiats que s'han celebrat durant el mes de gener de 2026 (relació O/2026/3).

Tercer.- Aprovar l'ordenació del pagament formal i material de les obligacions reconegudes incloses a la relació d'ordres de pagament P/2026/8 a càrrec de l'ordinal 223 del Banc de Sabadell, per un import de 1.443,75 € (mil quatre-cents quaranta-tres euros amb setanta-cinc cèntims), amb una retenció per IRPF d'acord amb la sol·licitud de cada regidor/a de 102,38 € (cent dos euros amb trenta-vuit cèntims), per a l'aprovació del pagament formal i material de l'import líquid resultant de 1.341,37 € (mil tres-cents quaranta-un euros amb trenta-set cèntims).

Quart.- Aprovar la relació comptable d'ordres de pagament P/2026/8 per import de 1.443,75 € (mil quatre-cents quaranta-tres euros amb setanta-cinc cèntims), amb una retenció per IRPF d'acord amb la sol·licitud de cada regidor/a de 102,38 € (cent dos euros amb trenta-vuit cèntims), per a l'aprovació del pagament formal i material de l'import líquid resultant de 1.341,37 € (mil tres-cents quaranta-un euros amb trenta-set cèntims).

Cinquè.- Comunicar aquesta resolució al Departament de Tresoreria i Intervenció.

Sisè.- Notificar aquesta resolució als interessats indicant que contra aquesta resolució, que exhaureix la via administrativa, podeu interposar recurs contenciós administratiu davant dels jutjats contenciosos administratius de la província de Barcelona, en el termini de dos mesos a comptar de l'endemà de la recepció d'aquesta notificació.

Igualment les persones interessades poden presentar un recurs potestatiu de reposició, previ al contenciós administratiu, davant l'Alcalde en el termini d'un mes a comptar de l'endemà de la present notificació.

Jordi Álvarez Rovirosa
Alcalde
Olèrdola, a la data de la signatura electrònica

AJUNTAMENT D'OLERDOLA
Aquest document és una còpia autèntica del document electrònic original.

AJUNTAMENT d'Olèrdola
Avinguda de Catalunya, 12. 08734 Olèrdola - Barcelona
T. 93 890 35 02 - NIF: P–0814400-H
www.olerdola.cat - olerdola@olerdola.cat

Núm. de Decret i Data:
2026DECR000078 04/02/2026

DECRET D'ALCALDIA

ÀMBIT DE TERRITORI I SOSTENIBILITAT. REGIDORIA D'URBANISME I PAISSATGE URBÀ. EXPEDIENT X2025001546. DEVOLUCIÓ DE LA FIANÇA DE RUNES LLO 096/2025. INTERESSAT: [redacted].

Antecedents de fet

1.- El 25 de juny de 2025, la senyora [redacted], amb DNI ****6706Z, i Registre d'Entrada E2025004521 presenta comunicació prèvia per tal d'ampliar les obertures en planta baixa d'habitatge unifamiliar entre mitgeres existent al carrer Penafel 29 de Moja. En el moment de la comunicació, es va ingressar una fiança de 120 € corresponent a la gestió de les runes.

2.- El 20 de gener de 2026, la senyora [redacted], amb DNI ****6706Z, i Registre d'Entrada E2026000551 sol·licita la devolució de la fiança dipositada corresponent a aquest expedient. Juntament amb la instància de sol·licitud de devolució l'interessat aporta document justificatiu del destí dels residus de l'obra.

3.- En data 2 de febrer de 2026 l'arquitecte municipal emet informe favorable a la devolució de la fiança de runes corresponent a la llicència d'obres 096/2025.

Fonaments de dret

1.- El Decret 89/2010, de 29 de juny, pel qual s'aprova el Programa de gestió de residus de la construcció de Catalunya (PROGROC), es regula la producció i gestió dels residus de la construcció i demolició, i el cànon sobre la deposició controlada dels residus de la construcció, en l'article 11 estableix quines són les obligacions de la persona productora de residus de la construcció i demolició. Aquestes obligacions són:

a) Complir amb les determinacions establertes a l'article 23 del Text refós de la Llei reguladora dels residus, aprovat per Decret legislatiu 1/2009, de 21 de juliol, així com a les disposicions específiques o complementàries que regulin els residus de la construcció i demolició.
b) Incloure en el projecte d'execució de l'obra, si aquest escau, un estudi de gestió de residus de construcció i demolició, d'acord amb allò establert a l'article 4 del Reial Decret 105/2008 en la forma i amb el contingut establert en el model normalitzat que aprovi l'Agència de Residus de Catalunya, i que està disponible a la seva seu electrònica (www.arc.cat).
c) Fiançar en el moment d'obtenir la llicència d'obres, si aquesta escau, els costos previstos de gestió dels residus.

   Aquesta fiança pot ser dipositada per la persona productora de residus de la construcció o demolició o per un gestor autoritzat que pertanyi a una associació empresarial del sector de la construcció de la qual el productor dels residus en sigui membre.

   En tot cas, l'objecte de la garantia ha de ser garantir que els residus de la construcció i demolició generats en una obra concreta per la persona productora seran gestionats d'acord amb la normativa vigent (...)

AJUNTAMENT D'OLERDOLA
Aquest document és una còpia autèntica del document electrònic original.

AJUNTAMENT d'Olèrdola
Avinguda de Catalunya, 12. 08734 Olèrdola - Barcelona
T. 93 890 35 02 - NIF: P–0814400-H
www.olerdola.cat - olerdola@olerdola.cat

També cal tenir en compte el que estableix l'article 15 d'aquest decret:

15.1 La persona gestora de residus de la construcció i demolició ha d'estendre al posseïdor o posseïdora o al gestor o gestora que li lliuri residus de construcció i demolició, un cop acabada l'obra, els certificats acreditatius de la gestió dels residus rebuts. En el certificat de gestió ha de constar la identificació de l'obra.

15.2 La persona sol·licitant de la llicència ha de presentar a l'ajuntament corresponent el certificat acreditatiu de la gestió dels residus referent a la quantitat i tipus de residus lliurats.

Aquest document és necessari per al retorn de la fiança establerta d'acord amb l'article 11.

Per altra banda, també cal tenir en compte el que estableix l'article 19.3 de l'ordenança municipal sobre l'ús del sòl i l'edificació, que fa referència a les obres subjectes a comunicació prèvia:

"3. En les obres descrites en el punt anterior, es podrà gestionar les runes i terres generades dipositant-les a les deixalleries municipals. En aquest cas, per sol·licitar la devolució de la fiança, s'haurà d'aportar documentació justificant d'aquest dipòsit.

2.- D'acord amb l'establert a l'art. 53.1.r) del Decret Legislatiu 2/2003, de 28 d'abril, pel qual s'aprova el Text Refós de la Llei municipal i de règim local de Catalunya, es reserva l'alcalde de la Corporació l'adopció dels acords de retorn de fiances de runes i serveis.

Per tot això, aquesta Alcaldia, en ús de les atribucions que em confereix la legislació anteriorment esmentada

RESOLC:

Primer: Aprovar el retorn a la senyora [redacted] de la fiança de runes per import de 120,00€ corresponent a la llicència d'obres 096/2025, operació d'ingrés comptabilitzada amb el amb núm. 320250001015.

Segon: Aprovar la operació comptable de proposta de pagament 320260000133.

Tercer: Donar trasllat del present acord al Departament de Tresoreria de l'Ajuntament d'Olèrdola per tal que procedeixi a l'ordenació de pagament i a l'execució de la devolució mitjançant l'ingrés de la quantitat indicada en el compte corrent assenyalat per l'interessat per un import total de 120 €.

Quart: Notificar aquest acord a l'interessat, indicant que contra aquesta resolució, que posa fi a la via administrativa, es podrà interposar recurs contenciós administratiu davant el Jutjat Contenciós Administratiu de Barcelona, en el termini de dos mesos a comptar des del dia següent de la seva notificació.

AJUNTAMENT D'OLERDOLA
Aquest document és una còpia autèntica del document electrònic original.

AJUNTAMENT d'Olèrdola
Avinguda de Catalunya, 12. 08734 Olèrdola - Barcelona
T. 93 890 35 02 - NIF: P–0814400-H
www.olerdola.cat - olerdola@olerdola.cat

Alternativament i de forma potestativa, es pot interposar recurs de reposició davant el mateix òrgan que l'ha dictat, en el termini d'un mes a comptar des del dia següent de la seva notificació.

Jordi Álvarez Rovirosa
Alcalde

Olèrdola, a data de la signatura electrònica

AJUNTAMENT D'OLERDOLA
Aquest document és una còpia autèntica del document electrònic original.

AJUNTAMENT d'Olèrdola
Avinguda de Catalunya, 12. 08734 Olèrdola - Barcelona
T. 93 890 35 02 - NIF: P–0814400-H
www.olerdola.cat - olerdola@olerdola.cat

Núm. de Decret i Data:
2026DECR000077 04/02/2026

DECRET D'ALCALDIA

ÀMBIT DE TERRITORI I SOSTENIBILITAT. REGIDORIA D'URBANISME I PAISSATGE URBÀ. EXPEDIENT X2025001476. DEVOLUCIÓ DE LA FIANÇA DE RUNES LLO 088/2025. INTERESSAT: [redacted].

Antecedents de fet

1.- El 16 de juny de 2025, el senyor [redacted], amb DNI ****1260E, i Registre d'Entrada E2025004339 presenta comunicació prèvia per tal de canviar el paviment i col·locar terra radiant a l'habitatge del carrer Penafel 29, de Moja. En el moment de la comunicació, es va ingressar una fiança de 120 € corresponent a la gestió de les runes.

2.- El 20 de gener de 2026, el senyor [redacted], amb DNI ****1260E, i Registre d'Entrada E2026000550 sol·licita la devolució de la fiança dipositada corresponent a aquest expedient. Juntament amb la instància de sol·licitud de devolució l'interessat aporta document justificatiu del destí dels residus de l'obra.

3.- En data 2 de febrer de 2026 l'arquitecte municipal emet informe favorable a la devolució de la fiança de runes corresponent a la llicència d'obres 088/2025.

Fonaments de dret

1.- El Decret 89/2010, de 29 de juny, pel qual s'aprova el Programa de gestió de residus de la construcció de Catalunya (PROGROC), es regula la producció i gestió dels residus de la construcció i demolició, i el cànon sobre la deposició controlada dels residus de la construcció, en l'article 11 estableix quines són les obligacions de la persona productora de residus de la construcció i demolició. Aquestes obligacions són:

a) Complir amb les determinacions establertes a l'article 23 del Text refós de la Llei reguladora dels residus, aprovat per Decret legislatiu 1/2009, de 21 de juliol, així com a les disposicions específiques o complementàries que regulin els residus de la construcció i demolició.
b) Incloure en el projecte d'execució de l'obra, si aquest escau, un estudi de gestió de residus de construcció i demolició, d'acord amb allò establert a l'article 4 del Reial Decret 105/2008 en la forma i amb el contingut establert en el model normalitzat que aprovi l'Agència de Residus de Catalunya, i que està disponible a la seva seu electrònica (www.arc.cat).
c) Fiançar en el moment d'obtenir la llicència d'obres, si aquesta escau, els costos previstos de gestió dels residus.

   Aquesta fiança pot ser dipositada per la persona productora de residus de la construcció o demolició o per un gestor autoritzat que pertanyi a una associació empresarial del sector de la construcció de la qual el productor dels residus en sigui membre.

   En tot cas, l'objecte de la garantia ha de ser garantir que els residus de la construcció i demolició generats en una obra concreta per la persona productora seran gestionats d'acord amb la normativa vigent (...)

AJUNTAMENT D'OLERDOLA
Aquest document és una còpia autèntica del document electrònic original.

AJUNTAMENT d'Olèrdola
Avinguda de Catalunya, 12. 08734 Olèrdola - Barcelona
T. 93 890 35 02 - NIF: P–0814400-H
www.olerdola.cat - olerdola@olerdola.cat

També cal tenir en compte el que estableix l'article 15 d'aquest decret:

15.1 La persona gestora de residus de la construcció i demolició ha d'estendre al posseïdor o posseïdora o al gestor o gestora que li lliuri residus de construcció i demolició, un cop acabada l'obra, els certificats acreditatius de la gestió dels residus rebuts. En el certificat de gestió ha de constar la identificació de l'obra.

15.2 La persona sol·licitant de la llicència ha de presentar a l'ajuntament corresponent el certificat acreditatiu de la gestió dels residus referent a la quantitat i tipus de residus lliurats.

Aquest document és necessari per al retorn de la fiança establerta d'acord amb l'article 11.

Per altra banda, també cal tenir en compte el que estableix l'article 19.3 de l'ordenança municipal sobre l'ús del sòl i l'edificació, que fa referència a les obres subjectes a comunicació prèvia:

"3. En les obres descrites en el punt anterior, es podrà gestionar les runes i terres generades dipositant-les a les deixalleries municipals. En aquest cas, per sol·licitar la devolució de la fiança, s'haurà d'aportar documentació justificant d'aquest dipòsit.

2.- D'acord amb l'establert a l'art. 53.1.r) del Decret Legislatiu 2/2003, de 28 d'abril, pel qual s'aprova el Text Refós de la Llei municipal i de règim local de Catalunya, es reserva l'alcalde de la Corporació l'adopció dels acords de retorn de fiances de runes i serveis.

Per tot això, aquesta Alcaldia, en ús de les atribucions que em confereix la legislació anteriorment esmentada

RESOLC:

Primer: Aprovar el retorn al senyor [redacted] de la fiança de runes per import de 120,00€ corresponent a la llicència d'obres 088/2025, operació d'ingrés comptabilitzada amb el amb núm. 320250000944.

Segon: Aprovar la operació comptable de proposta de pagament 320260000134.

Tercer: Donar trasllat del present acord al Departament de Tresoreria de l'Ajuntament d'Olèrdola per tal que procedeixi a l'ordenació de pagament i a l'execució de la devolució mitjançant l'ingrés de la quantitat indicada en el compte corrent assenyalat per l'interessat per un import total de 120 €.

Quart: Notificar aquest acord a l'interessat, indicant que contra aquesta resolució, que posa fi a la via administrativa, es podrà interposar recurs contenciós administratiu davant el Jutjat Contenciós Administratiu de Barcelona, en el termini de dos mesos a comptar des del dia següent de la seva notificació.

AJUNTAMENT D'OLERDOLA
Aquest document és una còpia autèntica del document electrònic original.

[redacted]

AJUNTAMENT d'Olèrdola
Avinguda de Catalunya, 12. 08734 Olèrdola - Barcelona
T. 93 890 35 02 - NIF: P–0814400-H
www.olerdola.cat - olerdola@olerdola.cat

Alternativament i de forma potestativa, es pot interposar recurs de reposició davant el mateix òrgan que l'ha dictat, en el termini d'un mes a comptar des del dia següent de la seva notificació.

Jordi Álvarez Rovirosa
Alcalde

Olèrdola, a data de la signatura electrònica

AJUNTAMENT D'OLERDOLA
Aquest document és una còpia autèntica del document electrònic original.

AJUNTAMENT d'Olèrdola
Avinguda de Catalunya, 12. 08734 Olèrdola - Barcelona
T. 93 890 35 02 - NIF: P–0814400-H
www.olerdola.cat - olerdola@olerdola.cat

Núm. de Decret i Data:
2026DECR000076 04/02/2026

DECRET D'ALCALDIA

ÀMBIT DE TERRITORI I SOSTENIBILITAT. REGIDORIA D'URBANISME I PAISSATGE URBÀ. EXPEDIENT X2025002091. DEVOLUCIÓ DE LA FIANÇA DE RUNES LLO 132/2025. INTERESSAT: [redacted].

Antecedents de fet

1.- El 16 de setembre de 2025, la senyora [redacted], amb DNI ****0367N, i Registre d'Entrada E2025006178 presenta comunicació prèvia per tal de renovació de rajoles, portes, finestres, parquet, sòcols, cuina i mobiliari vell, i pintada de façana a l'habitatge del carrer Germandat 3 de Moja. En el moment de la comunicació, es va ingressar una fiança de 120 € corresponent a la gestió de les runes.

2.- El 13 de gener de 2026, la senyora [redacted], amb DNI ****0367N, i Registre d'Entrada E2026000350 sol·licita la devolució de la fiança dipositada corresponent a aquest expedient. Juntament amb la instància de sol·licitud de devolució l'interessat aporta document justificatiu del destí dels residus de l'obra.

3.- En data 2 de febrer de 2026 l'arquitecte municipal emet informe favorable a la devolució de la fiança de runes corresponent a la llicència d'obres 132/2025.

Fonaments de dret

1.- El Decret 89/2010, de 29 de juny, pel qual s'aprova el Programa de gestió de residus de la construcció de Catalunya (PROGROC), es regula la producció i gestió dels residus de la construcció i demolició, i el cànon sobre la deposició controlada dels residus de la construcció, en l'article 11 estableix quines són les obligacions de la persona productora de residus de la construcció i demolició. Aquestes obligacions són:

a) Complir amb les determinacions establertes a l'article 23 del Text refós de la Llei reguladora dels residus, aprovat per Decret legislatiu 1/2009, de 21 de juliol, així com a les disposicions específiques o complementàries que regulin els residus de la construcció i demolició.
b) Incloure en el projecte d'execució de l'obra, si aquest escau, un estudi de gestió de residus de construcció i demolició, d'acord amb allò establert a l'article 4 del Reial Decret 105/2008 en la forma i amb el contingut establert en el model normalitzat que aprovi l'Agència de Residus de Catalunya, i que està disponible a la seva seu electrònica (www.arc.cat).
c) Fiançar en el moment d'obtenir la llicència d'obres, si aquesta escau, els costos previstos de gestió dels residus.

   Aquesta fiança pot ser dipositada per la persona productora de residus de la construcció o demolició o per un gestor autoritzat que pertanyi a una associació empresarial del sector de la construcció de la qual el productor dels residus en sigui membre.

   En tot cas, l'objecte de la garantia ha de ser garantir que els residus de la construcció i demolició generats en una obra concreta per la persona productora seran gestionats d'acord amb la normativa vigent (...)

AJUNTAMENT D'OLERDOLA
Aquest document és una còpia autèntica del document electrònic original.

AJUNTAMENT d'Olèrdola
Avinguda de Catalunya, 12. 08734 Olèrdola - Barcelona
T. 93 890 35 02 - NIF: P–0814400-H
www.olerdola.cat - olerdola@olerdola.cat

També cal tenir en compte el que estableix l'article 15 d'aquest decret:

15.1 La persona gestora de residus de la construcció i demolició ha d'estendre al posseïdor o posseïdora o al gestor o gestora que li lliuri residus de construcció i demolició, un cop acabada l'obra, els certificats acreditatius de la gestió dels residus rebuts. En el certificat de gestió ha de constar la identificació de l'obra.

15.2 La persona sol·licitant de la llicència ha de presentar a l'ajuntament corresponent el certificat acreditatiu de la gestió dels residus referent a la quantitat i tipus de residus lliurats.

Aquest document és necessari per al retorn de la fiança establerta d'acord amb l'article 11.

Per altra banda, també cal tenir en compte el que estableix l'article 19.3 de l'ordenança municipal sobre l'ús del sòl i l'edificació, que fa referència a les obres subjectes a comunicació prèvia:

"3. En les obres descrites en el punt anterior, es podrà gestionar les runes i terres generades dipositant-les a les deixalleries municipals. En aquest cas, per sol·licitar la devolució de la fiança, s'haurà d'aportar documentació justificant d'aquest dipòsit.

2.- D'acord amb l'establert a l'art. 53.1.r) del Decret Legislatiu 2/2003, de 28 d'abril, pel qual s'aprova el Text Refós de la Llei municipal i de règim local de Catalunya, es reserva l'alcalde de la Corporació l'adopció dels acords de retorn de fiances de runes i serveis.

Per tot això, aquesta Alcaldia, en ús de les atribucions que em confereix la legislació anteriorment esmentada

RESOLC:

Primer: Aprovar el retorn a la senyora [redacted] de la fiança de runes per import de 120,00€ corresponent a la llicència d'obres 132/2025, operació d'ingrés comptabilitzada amb el amb núm. 320250001517.

Segon: Aprovar la operació comptable de proposta de pagament 320260000132.

Tercer: Donar trasllat del present acord al Departament de Tresoreria de l'Ajuntament d'Olèrdola per tal que procedeixi a l'ordenació de pagament i a l'execució de la devolució mitjançant l'ingrés de la quantitat indicada en el compte corrent assenyalat per l'interessat per un import total de 120 €.

Quart: Notificar aquest acord a l'interessat, indicant que contra aquesta resolució, que posa fi a la via administrativa, es podrà interposar recurs contenciós administratiu davant el Jutjat Contenciós Administratiu de Barcelona, en el termini de dos mesos a comptar des del dia següent de la seva notificació.

AJUNTAMENT D'OLERDOLA
Aquest document és una còpia autèntica del document electrònic original.

[redacted]

AJUNTAMENT d'Olèrdola
Avinguda de Catalunya, 12. 08734 Olèrdola - Barcelona
T. 93 890 35 02 - NIF: P–0814400-H
www.olerdola.cat - olerdola@olerdola.cat

Alternativament i de forma potestativa, es pot interposar recurs de reposició davant el mateix òrgan que l'ha dictat, en el termini d'un mes a comptar des del dia següent de la seva notificació.

Jordi Álvarez Rovirosa
Alcalde

Olèrdola, a data de la signatura electrònica

AJUNTAMENT D'OLERDOLA
Aquest document és una còpia autèntica del document electrònic original.

AJUNTAMENT d'Olèrdola
Avinguda de Catalunya, 12. 08734 Olèrdola - Barcelona
T. 93 890 35 02 - NIF: P–0814400-H
www.olerdola.cat - olerdola@olerdola.cat

Núm. de Decret i Data:
2026DECR000075 04/02/2026

DECRET D'ALCALDIA

ÀMBIT DE TERRITORI I SOSTENIBILITAT. REGIDORIA D'URBANISME I PAISSATGE URBÀ. EXPEDIENT X2025002804. DEVOLUCIÓ DE LA FIANÇA DE RUNES LLO 207/2025. INTERESSAT: [redacted].

Antecedents de fet

1.- El 9 de desembre de 2025, el senyor [redacted], amb DNI ****2633E, i Registre d'Entrada E2025008036 presenta comunicació prèvia per tal de enderrocar un envà de la cuina al menjador a l'habitatge del carrer Rossend Montané 9 de Sant Miquel d'Olèrdola. En el moment de la comunicació, es va ingressar una fiança de 120 € corresponent a la gestió de les runes.

2.- El 22 de desembre de 2025, el senyor [redacted], amb DNI ****2633E, i Registre d'Entrada E2025008384 sol·licita la devolució de la fiança dipositada corresponent a aquest expedient. Juntament amb la instància de sol·licitud de devolució l'interessat aporta document justificatiu del destí dels residus de l'obra i imatges de l'obra acabada.

3.- En data 28 de gener de 2026 l'arquitecte municipal emet informe favorable a la devolució de la fiança de runes corresponent a la llicència d'obres 207/2025.

Fonaments de dret

1.- El Decret 89/2010, de 29 de juny, pel qual s'aprova el Programa de gestió de residus de la construcció de Catalunya (PROGROC), es regula la producció i gestió dels residus de la construcció i demolició, i el cànon sobre la deposició controlada dels residus de la construcció, en l'article 11 estableix quines són les obligacions de la persona productora de residus de la construcció i demolició. Aquestes obligacions són:

a) Complir amb les determinacions establertes a l'article 23 del Text refós de la Llei reguladora dels residus, aprovat per Decret legislatiu 1/2009, de 21 de juliol, així com a les disposicions específiques o complementàries que regulin els residus de la construcció i demolició.
b) Incloure en el projecte d'execució de l'obra, si aquest escau, un estudi de gestió de residus de construcció i demolició, d'acord amb allò establert a l'article 4 del Reial Decret 105/2008 en la forma i amb el contingut establert en el model normalitzat que aprovi l'Agència de Residus de Catalunya, i que està disponible a la seva seu electrònica (www.arc.cat).
c) Fiançar en el moment d'obtenir la llicència d'obres, si aquesta escau, els costos previstos de gestió dels residus.

   Aquesta fiança pot ser dipositada per la persona productora de residus de la construcció o demolició o per un gestor autoritzat que pertanyi a una associació empresarial del sector de la construcció de la qual el productor dels residus en sigui membre.

AJUNTAMENT D'OLERDOLA
Aquest document és una còpia autèntica del document electrònic original.

AJUNTAMENT d'Olèrdola
Avinguda de Catalunya, 12. 08734 Olèrdola - Barcelona
T. 93 890 35 02 - NIF: P–0814400-H
www.olerdola.cat - olerdola@olerdola.cat

> En tot cas, l'objecte de la garantia ha de ser garantir que els residus de la construcció i demolició generats en una obra concreta per la persona productora seran gestionats d'acord amb la normativa vigent (...)

També cal tenir en compte el que estableix l'article 15 d'aquest decret:

15.1 La persona gestora de residus de la construcció i demolició ha d'estendre al posseïdor o posseïdora o al gestor o gestora que li lliuri residus de construcció i demolició, un cop acabada l'obra, els certificats acreditatius de la gestió dels residus rebuts. En el certificat de gestió ha de constar la identificació de l'obra.

15.2 La persona sol·licitant de la llicència ha de presentar a l'ajuntament corresponent el certificat acreditatiu de la gestió dels residus referent a la quantitat i tipus de residus lliurats.

Aquest document és necessari per al retorn de la fiança establerta d'acord amb l'article 11.

Per altra banda, també cal tenir en compte el que estableix l'article 19.3 de l'ordenança municipal sobre l'ús del sòl i l'edificació, que fa referència a les obres subjectes a comunicació prèvia:

"3. En les obres descrites en el punt anterior, es podrà gestionar les runes i terres generades dipositant-les a les deixalleries municipals. En aquest cas, per sol·licitar la devolució de la fiança, s'haurà d'aportar documentació justificant d'aquest dipòsit.

2.- D'acord amb l'establert a l'art. 53.1.r) del Decret Legislatiu 2/2003, de 28 d'abril, pel qual s'aprova el Text Refós de la Llei municipal i de règim local de Catalunya, es reserva l'alcalde de la Corporació l'adopció dels acords de retorn de fiances de runes i serveis.

Per tot això, aquesta Alcaldia, en ús de les atribucions que em confereix la legislació anteriorment esmentada

RESOLC:

Primer: Aprovar el retorn al Sr. [redacted] de la fiança de runes per import de 120,00€ corresponent a la llicència d'obres 207/2025, operació d'ingrés comptabilitzada amb el amb núm. 320250002184.

Segon: Aprovar la operació comptable de proposta de pagament 320260000131.

Tercer: Donar trasllat del present acord al Departament de Tresoreria de l'Ajuntament d'Olèrdola per tal que procedeixi a l'ordenació de pagament i a l'execució de la devolució mitjançant l'ingrés de la quantitat indicada en el compte corrent assenyalat per l'interessat per un import total de 120 €.

Quart: Notificar aquest acord a l'interessat, indicant que contra aquesta resolució, que posa fi a la via administrativa, es podrà interposar recurs contenciós administratiu

AJUNTAMENT D'OLERDOLA
Aquest document és una còpia autèntica del document electrònic original.

[redacted]

AJUNTAMENT d'Olèrdola
Avinguda de Catalunya, 12. 08734 Olèrdola - Barcelona
T. 93 890 35 02 - NIF: P–0814400-H
www.olerdola.cat - olerdola@olerdola.cat

davant el Jutjat Contenciós Administratiu de Barcelona, en el termini de dos mesos a comptar des del dia següent de la seva notificació.

Alternativament i de forma potestativa, es pot interposar recurs de reposició davant el mateix òrgan que l'ha dictat, en el termini d'un mes a comptar des del dia següent de la seva notificació.

Jordi Álvarez Rovirosa
Alcalde

Olèrdola, a data de la signatura electrònica

AJUNTAMENT D'OLERDOLA
Aquest document és una còpia autèntica del document electrònic original.

AJUNTAMENT d'Olèrdola
Avinguda de Catalunya, 12. 08734 Olèrdola - Barcelona
T. 93 890 35 02 - NIF: P–0814400-H
www.olerdola.cat - olerdola@olerdola.cat

Núm. de Decret i Data:
2026DECR000074 04/02/2026

DECRET D'ALCALDIA

EXP: X2026000272
ASSUMPTE: INCOACIO EXPEDIENT SANCIONADOR DE VEHICLES NUM.26005566

Antecedents de fet

1. En data 30 de gener de 2026 aquesta Alcaldia ha tingut coneixement, mitjançant denúncia formulada pels Guàrdies Municipals que s'indiquen en la relació adjunta, número 26005566 de les conductes que així mateix es detallen, les quals poden ser constitutives d'infracció administrativa als preceptes de la Llei de seguretat viària (LSV) aprovada per RD legislatiu 6/2015, de, Reglament general de circulació (RGC), aprovat per RD 1428/2003, de 21 de novembre o Ordenança municipal de circulació (OM) aprovada definitivament el 27 d'abril de 2010.

2. Les infraccions denunciades, i sense perjudici d'allò que resulti de la instrucció dels expedients, poden comportar, a més de la sanció pecuniària, la detracció de punts que s'expressen en l'esmentada relació annexa.

Fonaments de dret

1. D'acord amb allò que disposen els articles 84 i 86.1 del Reial decret legislatiu 6/2015, de 30 d'octubre, pel qual s'aprova el text refós de la Llei sobre trànsit, circulació de vehicles de motor i seguretat viària.

Per tot això, aquesta Alcaldia, en ús de les atribucions que em confereix la legislació anteriorment esmentada :

HE RESOLT:

Primer.- Incoar expedient sancionador a les persones indicades en la relació núm. 26005566 que comença per 1441 finalitzar per 1444.

Segon.- Designar instructor dels referits expedients Alfons Inglés Ballesteros, i designar secretària dels mateixos expedients a la Sra. Mireia Marín Talarn, Tècnica d'Administració General, que podrà ser objecte d'abstenció o recusació en els termes previstos als articles 23 i 24 de la Llei 40/2015 d'1 d'octubre de Règim Jurídic del Sector Públic.

Tercer.- Traslladar aquest acord als interessats per a que en el termini de 20 dies al·leguin el que creguin convenient, amb aportació o proposició de les proves que estimin adients en la seva defensa.

Jordi Álvarez Rovirosa

Alcalde

Olèrdola a data de la signatura electrònica

AJUNTAMENT D'OLERDOLA
Aquest document és una còpia autèntica del document electrònic original.

C [redacted]
Or
Identificador document: ES_L01081000_2026_26714835
Data d'impressió: 28/09/2026 12:42:49
Pàgina 1 de 2

SIGNATURES
1.- JORDI ÁLVAREZ ROVIROSA (TCAT) (Alcalde), 03/02/2026 08:42
2.- AJUNTAMENT OLERDOLA. 2026DECR000073 03/02/2026

AJUNTAMENT d'Olèrdola
Avinguda de Catalunya, 12. 08734 Olèrdola - Barcelona
T. 93 890 35 02 - NIF: P–0814400-H
www.olerdola.cat - olerdola@olerdola.cat

Núm. de Decret i Data:
2026DECR000073 03/02/2026

DECRET D'ALCALDIA

ÀMBIT DE TERRITORI I SOSTENIBILITAT. REGIDORIA D'EQUIPAMENTS MUNICIPALS. EXPEDIENT: X2025002480. ASSUMPTE: APROVAR EL RETORN DE LA FIANÇA PER LA CESSIÓ DEL LOCAL SANT JAUME DE MOJA, A L'ENTITAT "MINYONS ESCOLTES I GUIES SANT JORDI DE CATALUNYA", PER LA CESSIÓ EL DIA 8 DE NOVEMBRE DE 2025.

Antecedents de fet

1. Amb data 14 d'octubre de 2025 i número de registre E2025006763 i expedient X2025002480 l'entitat MINYONS ESCOLTES I GUIES SANT JORDI DE CATALUNYA amb CIF G08931974, va sol·licitar l'ús del Local Sant Jaume de Moja, per la realització de l'assemblea de la demarcació Baix Llobregat i Alt Penedès, pel dia 8 de novembre de 2025, de 10.00 a 21.00h.

2. La resolució d'Alcaldia 2025DECR000806, de 7 de novembre de 2025, va aprovar la cessió d'ús del Local Sant Jaume de Moja, a l'entitat "Minyons escoltes i guies Sant Jordi de Catalunya", amb CIF G08931974, per la cessió del Local Sant Jaume de Moja i material diverses, juntament amb la liquidació corresponent al preu públic per la cessió, que incloïa la fiança per ús del Local.

3. Posteriorment a l'ús per part de l'entitat sol·licitant, es va fer comprovació del local i del material cedit i tot va quedar correcte.

4. En data 21 de desembre de 2025 i número de registre E2025008366, els interessats sol·liciten la devolució de la fiança i aporten la documentació necessària a tal efecte.

5. En data 22 de gener de 2026 el regidor d'equipaments municipals proposa el retorn de la fiança de 100,00 €.

Fonaments de dret

1. En ús de les facultats concedides per l'article 127 en relació amb l'article 41, ambdós del Text refós de la Llei reguladora de les Hisendes Locals RDL 2/2004, aquest Ajuntament estableix la taxa per la utilització de béns de titularitat municipal, que es regirà per l'article 4 de l'Ordenança fiscal número 28.

2. La competència per a l'adopció d'aquesta resolució correspon a l'Alcaldia, en aplicació dels articles 21 de la Llei 7/1985, de 2 d'abril, reguladora de les bases del règim local i 53 del Decret Legislatiu 2/2003, de 28 d'abril, pel qual s'aprova el Text refós de la Llei municipal i de règim local de Catalunya.

Per tot això, aquesta Alcaldia, en ús de les atribucions que em confereix la legislació anteriorment esmentada

RESOLC:

AJUNTAMENT D'OLERDOLA
Aquest document és una còpia autèntica del document electrònic original.

[redacted]

AJUNTAMENT d'Olèrdola
Avinguda de Catalunya, 12. 08734 Olèrdola - Barcelona
T. 93 890 35 02 - NIF: P–0814400-H
www.olerdola.cat - olerdola@olerdola.cat

Primer.- Aprovar el retorn de la fiança per la cessió del Local Sant Jaume de Moja a l'entitat MINYONS ESCOLTES I GUIES SANT JORDI DE CATALUNYA amb CIF G08931974, per valor de 100,00€, corresponents a l'operació comptable número 320250001963.

Segon: Aprovar la operació comptable de proposta de pagament 320260000036.

Tercer: Donar trasllat del present acord al Departament de Tresoreria de l'Ajuntament d'Olèrdola per tal que procedeixi a l'ordenació de pagament i a l'execució de la devolució mitjançant l'ingrés de la quantitat indicada en el compte corrent assenyalat per l'interessat per un import total de 100,00 €.

Quart: Notificar aquest acord a l'interessat, indicant que contra aquesta resolució, que posa fi a la via administrativa, es podrà interposar recurs contenciós administratiu davant el Jutjat Contenciós Administratiu de Barcelona, en el termini de dos mesos a comptar des del dia següent de la seva notificació.

Alternativament i de forma potestativa, es pot interposar recurs de reposició davant el mateix òrgan que l'ha dictat, en el termini d'un mes a comptar des del dia següent de la seva notificació.

Jordi Álvarez Rovirosa
Alcalde

Olèrdola, a data de la signatura electrònica

AJUNTAMENT D'OLERDOLA
Aquest document és una còpia autèntica del document electrònic original.

AJUNTAMENT d'Olèrdola
Avinguda de Catalunya, 12. 08734 Olèrdola - Barcelona
T. 93 890 35 02 - NIF: P–0814400-H
www.olerdola.cat - olerdola@olerdola.cat

Núm. de Decret i Data:
2026DECR000072 02/02/2026

DECRET D'ALCALDIA

ÀMBIT DE TERRITORI I SOSTENIBILITAT. REGIDORIA D'URBANISME I PAISATGE URBÀ. EXPEDIENT: X2026000175. ASSUMPTE: REQUERIMENT DE DOCUMENTACIÓ LLICÈNCIA D'OBRES REHABILITACIÓ DE COBERTA I FAÇANA DE L'EDIFICACIÓ DELS MASOVERS DE LA MASIA CAN SERDA.

Antecedents de fet

1. En data 11 de desembre de 2025, l'empresa AGRONOVA DEL GARRAF, S.L., amb CIF B66064825, va presentar sol·licitud de llicència urbanística, amb número de registre d'entrada E2025008094, per a l'execució de les obres de reparació de la coberta i la façana de la Masia dels masovers de Can Serdà, al barri de Ferran.

2. En data 27 de gener de 2026, l'arquitecta municipal va emetre informe tècnic en el qual es concloïa la necessitat de requerir nova documentació a l'interessat, així com de sol·licitar informe preceptiu a la Comissió Territorial del Patrimoni Cultural de la Generalitat de Catalunya, atès que l'àmbit d'actuació de les obres es troba, almenys parcialment, dins dels límits del jaciment arqueològic inventariat de la Torrota de Mas Pujó (Inventari del Patrimoni Arqueològic i Paleontològic de Catalunya núm. 4374), inclòs en el Catàleg de Patrimoni.

Fonaments de dret

1. D'acord amb el que disposen el Decret legislatiu 1/2010, de 3 d'agost, pel qual s'aprova el Text refós de la Llei d'urbanisme, i el Decret 64/2014, de 13 de maig, pel qual s'aprova el Reglament sobre protecció de la legalitat urbanística, correspon a l'Ajuntament la competència per a la tramitació i resolució dels expedients de llicència urbanística, així com per verificar el compliment de la normativa aplicable.

2. Les obres sol·licitades consisteixen en la rehabilitació de la coberta i de la façana d'una edificació catalogada situada en sòl no urbanitzable, classificat com a sòl de valor agrícola preferent, d'acord amb el Pla d'ordenació urbanística municipal d'Olèrdola. En conseqüència, resten subjectes a l'obtenció prèvia de llicència urbanística, en els termes previstos per la legislació urbanística vigent.

3. D'acord amb la Llei 9/1993, de 30 de setembre, del patrimoni cultural català, i amb la normativa sectorial aplicable, els béns inclosos en l'Inventari del Patrimoni Arqueològic i Paleontològic de Catalunya resten subjectes a mesures especials de protecció. Atès que l'àmbit de les obres se situa, almenys parcialment, dins del jaciment arqueològic de la Torrota de Mas Pujó (núm. 4374) i en un entorn declarat Bé Cultural d'Interès Local, resulta preceptiu sol·licitar informe als òrgans competents en matèria de patrimoni cultural amb caràcter previ a l'atorgament de la llicència.

4. D'acord amb el que disposa l'article 22.1.d) de la Llei 39/2015, d'1 d'octubre, del procediment administratiu comú de les administracions públiques, el termini màxim per a resoldre i notificar el procediment pot suspendre's quan se sol·licitin informes preceptius a un òrgan de la mateixa Administració o d'una altra diferent, pel temps que transcorri entre la sol·licitud de l'informe, que ha de ser comunicada als interessats, i la seva recepció, que igualment ha de ser objecte de comunicació.

AJUNTAMENT D'OLERDOLA
Aquest document és una còpia autèntica del document electrònic original.

AJUNTAMENT d'Olèrdola
Avinguda de Catalunya, 12. 08734 Olèrdola - Barcelona
T. 93 890 35 02 - NIF: P–0814400-H
www.olerdola.cat - olerdola@olerdola.cat

5. L'article 68 de la Llei 39/2015, d'1 d'octubre, del procediment administratiu comú de les administracions públiques, quan la sol·licitud d'iniciació no reuneix els requisits exigits legalment o no s'hi adjunta la documentació preceptiva, l'Administració ha de requerir l'interessat perquè, en el termini de deu dies, repari les deficiències detectades o aporti els documents necessaris, amb advertiment exprés que, en cas de no fer-ho, se'l tindrà per desistit de la seva petició, prèvia resolució dictada en els termes legalment previstos.

6. L'article 5.2 del Decret 276/2005, de 27 de juliol, de les comissions territorials de patrimoni cultural, que estableix la documentació necessària per poder avaluar els projectes.

7. Reial Decret 210/2018, de 6 d'abril, pel qual s'aprova el Programa de prevenció i gestió de residus i recursos de Catalunya.

8. L'article 21 de la Llei 39/2015, d'1 d'octubre, del procediment administratiu comú de les administracions públiques, estableix que, en els supòsits en què l'interessat no atengui un requeriment d'esmena o d'aportació de documentació en els termes legalment previstos, l'Administració ha de dictar la corresponent resolució declarant, si escau, el desistiment de la sol·licitud, amb els efectes jurídics que se'n derivin.

9. D'acord amb el que disposen l'Ordenança fiscal núm. 5, reguladora de l'Impost sobre construccions, instal·lacions i obres (ICIO), i l'Ordenança fiscal núm. 31, reguladora de la taxa per a l'atorgament de llicències urbanístiques o per la comprovació d'activitats comunicades en matèria d'urbanisme, l'atorgament de la llicència resta condicionat a l'acreditació prèvia del pagament de la taxa corresponent.

10. D'acord amb els articles 191 i següents del Decret legislatiu 1/2010, de 3 d'agost, pel qual s'aprova el Text refós de la Llei d'urbanisme, amb els articles 66 i següents del Decret 64/2014, de 13 de maig, i amb l'article 56 de la Llei 39/2015, l'Administració pot adoptar mesures cautelars o provisionals.

11. La competència per a l'adopció d'aquesta resolució correspon a l'alcaldia, en aplicació dels articles 21 de la Llei 7/1985, de 2 d'abril, reguladora de les bases del règim local i 53 del Decret Legislatiu 2/2003, de 28 d'abril, pel qual s'aprova el Text refós de la Llei municipal i de règim local de Catalunya.

Per tot això, aquesta alcaldia, en ús de les atribucions que em confereix la legislació anteriorment esmentada,

HE RESOLT:

Primer: Sol·licitar informe preceptiu a la Comissió Territorial del Patrimoni Cultural de la Generalitat de Catalunya, als efectes de valorar les possibles afeccions arqueològiques derivades de l'actuació sol·licitada.

Segon: Suspendre el termini per a resoldre i notificar l'expedient de llicència urbanística fins a la recepció de l'informe esmentat, d'acord amb el que estableix l'article 22.1.d) de la Llei 39/2015, d'1 d'octubre, del procediment administratiu comú

AJUNTAMENT D'OLERDOLA
Aquest document és una còpia autèntica del document electrònic original.

AJUNTAMENT d'Olèrdola
Avinguda de Catalunya, 12. 08734 Olèrdola - Barcelona
T. 93 890 35 02 - NIF: P–0814400-H
www.olerdola.cat - olerdola@olerdola.cat

de les administracions públiques, i condicionar, si escau, l'eventual atorgament de la llicència al compliment de les prescripcions que s'hi puguin establir.

Tercer: Requerir l'interessat perquè, en el termini de deu dies hàbils, comptats a partir de l'endemà de la notificació del present acord, aporti la següent documentació:

- Projecte tècnic modificat en el que es detallin les obres a realitzar a la coberta i a la façana, amb detalls de l'estat actual i de la solució proposada, justificant que les actuacions proposades compleixen els paràmetres de protecció establerts en la fitxa 31 del Catàleg de patrimoni, en el que s'inclou l'edificació objecte de les obres. Aquesta justificació inclourà també la futura col·locació de plaques solars fotovoltaiques.
- Estudi o estudi bàsic de seguretat i salut
- Declaració responsable conforme el tècnic redactor del projecte està col·legiat en exercici de la professió, i no té cap impediment per exercir-la.
- Assumeix de la direcció facultativa de les obres subscrita per tècnic competent
- Annex de gestió de residus
- Document del gestor de residus certificant el dipòsit de la fiança per l'import determinat en l'annex
- Full de liquidació de la taxa urbanística i justificació del pagament de la mateixa
- Full normalitzat de sol·licitud de llicència d'obres.

S'adverteix expressament que, en cas de no aportar-se la documentació requerida dins del termini indicat, se'l tindrà per desistit de la seva sol·licitud, prèvia resolució dictada en els termes previstos a l'article 21 de la Llei 39/2015, d'1 d'octubre, del procediment administratiu comú de les administracions públiques.

Quart: Notificar la present resolució a les persones interessades, indicant que aquesta resolució no pot impugnar-se, per tractar-se d'un acte administratiu de tràmit no qualificat. No obstant, els interessats poden efectuar les al·legacions que estimin convenients, per tal que puguin ser considerades en la resolució que posi fi al procediment.

Jordi Álvarez Rovirosa,
Alcalde

Olèrdola, a data de signatura de document electrònic.

AJUNTAMENT D'OLERDOLA
Aquest document és una còpia autèntica del document electrònic original.

[redacted]

AJUNTAMENT
d'Olèrdola

Avinguda de Catalunya, 12. 08734 Olèrdola - Barcelona
T. 93 890 35 02 - NIF: P–0814400-H
www.olerdola.cat - olerdola@olerdola.cat

FORMA DE PAGAMENT: De conformitat amb l'article 62 de la Llei 58/2003, de 17 de desembre, general tributària (LGT), el pagament en període voluntari de deutes tributaris resultants de liquidacions practicades per l'Administració s'ha de fer en els terminis següents:
a) Si la notificació de la liquidació es fa entre els dies 1 i 15 de cada mes, des de la data de recepció de la notificació fins al dia 20 del mes posterior o, si aquest no fos hàbil, fins a l'immediat hàbil següent.
b) Si la notificació de la liquidació es fa entre els dies 16 i últim de cada mes, des de la data de recepció de la notificació fins al dia cinc del segon mes posterior o, si aquest no fos hàbil, fins a l'immediat hàbil següent.

El pagament s'ha de fer efectiu mitjançant els següents mitjans:
a) L'ingrés a la Caixa de la Corporació (oficina d'hisenda municipal, Ajuntament) amb efectiu o xec bancari,
b) A qualsevol dels comptes següents:

* Banc Santander S.A
* Banc de Sabadell
* Caixabank, SA "la Caixa"

[redacted]

Transcorregut el període de pagament voluntari indicat sense que la totalitat del deute hagi estat ingressat, s'apliquen els recàrrecs següents:
a) Executiu del 5% quan el deute es satisfaci abans que hagi estat notificada la provisió de constrenyiment,
b) Reduït del 10% si el deute es paga un cop notificada la provisió i dintre dels terminis de l'article 62.5 de la LGT,
c) Constrenyiment ordinari del 20% transcorregut els termini anteriors. Aquest recàrrec de constrenyiment ordinari és compatible amb els interessos de demora.

AJUNTAMENT D'OLERDOLA
Aquest document és una còpia autèntica del document electrònic original.

AJUNTAMENT d'Olèrdola
Avinguda de Catalunya, 12. 08734 Olèrdola - Barcelona
T. 93 890 35 02 - NIF: P–0814400-H
www.olerdola.cat - olerdola@olerdola.cat

Núm. de Decret i Data:
2026DECR000071 02/02/2026

DECRET D'ALCALDIA

ÀMBIT DE TERRITORI I SOSTENIBILITAT. REGIDORIA DE VIA PÚBLICA. EXPEDIENT: X2025002814. ADHESIÓ A LA PRIMERA PRÒRROGA DEL CONTRACTE 2023.04.A02 DE L'ACORD MARC DE L'ACM DE SUBMINISTRAMENT D'ENERGIA ELÈCTRICA AMB DESTINACIÓ A LES ENTITATS LOCALS DE CATALUNYA (EXP. 2023.04). LOT_2

Antecedents de fet:

1. L'Ajuntament d'Olèrdola, en data 29 de juliol, de 2013, va aprovar l'adhesió al sistema d'adquisició centralitzada amb destinació als ens locals de Catalunya que l'ACM conjuntament amb el Consorci Català pel desenvolupament Local, té constituïda.

2. El Consorci Català pel desenvolupament Local (CCDL), per encàrrec de l'Associació Catalana de Municipis (ACM), va aprovar en la sessió de la seva Comissió Executiva de data 4 de juny de 2024, i prèvia tramitació del corresponent procediment administratiu a tal efecte de conformitat amb els plecs de clàusules administratives particulars i prescripcions tècniques aprovats per Resolució de Presidència del CCDL de data 29 de febrer de 2024 i publicats al perfil de contractant de l'entitat, la selecció d'empreses pels lots 1, 2 i 3 de l'Acord marc de subministrament d'energia elèctrica, amb destinació a les entitats locals de Catalunya (Expedient 2023.04), d'acord amb el següent detall:

ENDESA ENERGIA SAU: Lots 1, 2 i 3
FACTOR ENERGIA SA: Lots 1, 2 i 3
IBERDROLA CLIENTES SA: Lots 1, 2 i 3
ATLAS ENERGIA COMERCIAL SL: Lot 3
ELECTRA CALDENSE ENERGIA, SA: Lot 3

3. En data 10 de juliol de 2024, un cop notificat l'acord esmentat a l'apartat anterior a totes les empreses licitadores, i havent transcorregut el termini legalment establert per a la interposició de recurs especial en matèria de contractació, es va procedir a formalitzar l'Acord marc en qüestió amb les empreses seleccionades, abans relacionades.

4. Posteriorment, en data 24 de juliol de 2024, la Presidència d'aquest Consorci va adoptar la Resolució núm. 65/2024 per la que es resolgué, entre d'altres, aprovar l'expedient de contractació i el corresponent plec de clàusules administratives particulars del procediment amb número de referència 2023.04.A02, per a l'adjudicació dels lots 1, 2 i 3 de l'Acord marc de subministrament d'energia elèctrica amb destinació a les entitats locals de Catalunya (expedient núm. 2023.04), mitjançant el procediment de subhasta electrònica entre les empreses seleccionades en l'Acord marc del que deriva. Prèvia tramitació del corresponent procediment administratiu va adjudicar els lots 1 i 3 de l'Acord marc a favor de l'empresa que va obtenir el millor preu en les subhastes electròniques, d'acord amb la fórmula i les taules de preus de sortida i valors del percentatge sobre el consum total anual per tarifa i període, previstos en el PCAP d'aplicació, de la que en resultà adjudicatària l'empresa FACTOR ENERGIA SA pel que fa al lot 1 i l'empresa IBERDROLA CLIENTES SAU pel lot 3.

AJUNTAMENT D'OLERDOLA
Aquest document és una còpia autèntica del document electrònic original.

AJUNTAMENT d'Olèrdola
Avinguda de Catalunya, 12. 08734 Olèrdola - Barcelona
T. 93 890 35 02 - NIF: P–0814400-H
www.olerdola.cat - olerdola@olerdola.cat

5. Igualment es va adjudicar el lot 2 de l'Acord marc a favor de l'empresa ENDESA ENERGIA SAU, que va obtenir el segon millor preu en la subhasta electrònica del lot 2 celebrada el dia 7 d'octubre de 2024, d'acord amb la fórmula i les taules de preus de sortida i valors del percentatge sobre el consum total anual per tarifa i període, previstos en el PCAP d'aplicació, atès que l'empresa FACTOR ENERGIA SA, que va presentar el millor preu a la subhasta va retirar la seva oferta prèviament a l'adjudicació al·legant un error material. Posteriorment i dins el termini legalment establert per la interposició de recurs especial en matèria de contractació, l'empresa IBERDROLA CLIENTES SAU va interposar un recurs especial en matèria de contractació contra l'adjudicació del lot 2, quedant l'adjudicació d'aquest lot suspesa i a l'espera de la resolució per part del Tribunal Català de Contractes del Sector Públic. En aquest sentit els punts de subministrament (CUPS de les tarifes 3.0TD i 3.0TDVE) inclosos en el lot 2 queden perfectament coberts amb la pròrroga del lot 2 del contracte 2019.03.D01 actualment vigent.

6. En data 12 de novembre de 2024, es van formalitzar, entre el CCDL i les empreses adjudicatàries dels lots 1 i 3, el corresponent contracte de subministrament elèctric, licitat de conformitat amb el procediment d'adjudicació referenciat en els apartats anteriors, restant acabada de manera automàtica la pròrroga dels lots 1 i 3 del contracte amb núm. d'expedient 2019.03.D01 el proper 31 de desembre de 2024.

7. En data 12 de desembre de 2024, el Tribunal català de contractes del sector públic va comunicar a l'ACM la resolució per la qual desestimava el recurs presentat per IBERDROLA CLIENTES SAU a l'adjudicació del lot 2 de l'Acord marc de subministrament elèctric (expedient 2023.04.A02).

8. En data 15 de gener de 2025, es va formalitzar, entre el CCDL i l'empresa adjudicatària del lot 2, el corresponent contracte de subministrament elèctric, licitat de conformitat amb el procediment d'adjudicació referenciat en els apartats anteriors i amb vigència a partir del 15 de febrer del 2025, restant acabada de manera automàtica la pròrroga del lot 2 del contracte amb núm. d'expedient 2019.03.D01 el proper 14 de febrer de 2025.

9. En data 11 de març de 2025, la Comissió Executiva del CCDL, va aprovar la cessió definitiva del procediment d'adjudicació de les empreses seleccionades en els lots del Grup Tarifari (lots 1 a 3) de l'Acord marc de subministrament d'energia elèctrica amb destinació a les entitats locals de Catalunya (exp. núm. 2023.04.A02), prèvia acceptació de l'ACM en la sessió de la Comissió de Presidència de data 11 de febrer de 2025. Es procedeix a la formalització.

10. En data 10 d'octubre de 2025, la Comissió de Presidència de l'ACM, va aprovar definitivament la primera pròrroga d'adjudicació de les empreses seleccionades en els lots del Grup Tarifari (lots 1 a 3) de l'Acord marc de subministrament d'energia elèctrica amb destinació a les entitats locals de Catalunya (exp. núm. 2023.04.A02). Es procedeix a la formalització del lot 3 per un període addicional de 12 mesos més, des de l'1 de gener al 31 de desembre del 2026 i del lot 2 per un període addicional de 12 mesos més, des del 15 de febrer de 2026 fins al 14 de febrer de 2027.

11.En data 2 de desembre l'empresa Factor Energia SA no va formalitzar el contracte de la primera pròrroga del lot 1 i s'inicia un nou procediment de contractació. Mentrestant Factor Energia SA, d'acord amb la Clàusula 22 del PPT està compromès

AJUNTAMENT D'OLERDOLA
Aquest document és una còpia autèntica del document electrònic original.

AJUNTAMENT d'Olèrdola
Avinguda de Catalunya, 12. 08734 Olèrdola - Barcelona
T. 93 890 35 02 - NIF: P–0814400-H
www.olerdola.cat - olerdola@olerdola.cat

a continuar, sense cap tipus de restricció, el subministrament energètic en tots els consums mentre no es resolgui la següent contractació.

12. L'Ajuntament d'Olèrdola, mitjançant Decret d'Alcaldia núm. 2024DECR001025, es va adherir al contracte 2023.04.A02 pel que fa al lot 1, amb efectes a partir de l'1 de gener de 2025, i mitjançant Resolució d'Alcaldia núm. 2025DECR000137, de data 25 de febrer de 2025, va acordar l'adhesió al lot 2 del mateix contracte, amb efectes a partir del 15 de febrer de 2025 per un període de 12 mesos.

13. En data 19 de gener de 2026, l'enginyer municipal emet informe proposant l'adhesió a la primera pròrroga del contracte 2023.04.A02 de l'Acord marc de subministrament d'energia elèctrica destinat a les entitats locals de Catalunya (Exp. 2023.04), pel que fa al Lot 2, per un període de dotze mesos, amb efectes des del 15 de febrer de 2026 i fins el 14 de febrer de 2027.

14. En data 22 de gener de 2026, s'emet informe jurídic núm. 007/2026, favorable a la tramitació de l'adhesió de l'Ajuntament d'Olèrdola a la primera pròrroga del contracte 2023.04.A02 de l'Acord marc de l'ACM de subministrament d'energia elèctrica amb destinació a les entitats locals de Catalunya (Exp. 2023.04), pel que fa al LOT_2, per una durada de dotze mesos, a partir del 15 de febrer de 2026, d'acord amb l'informe de l'enginyer municipal de 19 de gener de 2026.

15. Consta a l'expedient informe de fiscalització núm. 2026CINT000026, de 27 de gener de 2026, de conformitat amb aquesta fase del procediment.

Fonaments de Dret

1. Disposició addicional tercera de la Llei 9/2017, de 8 de novembre, de Contractes del Sector Públic (LCSP), en relació amb la Disposició addicional cinquena de la Llei 7/1985, de 2 d'abril, reguladora de les bases del règim local (LBRL), en la redacció donada per la Llei 27/2013, de racionalització i sostenibilitat de l'Administració Local (LRSAL), relatives a la contractació centralitzada i a l'adhesió a centrals de contractació.

2. Articles 227 i següents de la Llei 9/2017, de 8 de novembre, de Contractes del Sector Públic, en relació amb la Disposició addicional cinquena de la LBRL, respecte a la creació i règim jurídic de les centrals de contractació i l'adhesió a aquestes.

3. Articles 219 a 222 de la LCSP en relació al règim dels Acords marc i als contractes basats en aquests.

4. Article 153 de la LCSP pel que fa a la formalització dels contractes administratius mitjançant la signatura per les parts del contracte dels corresponents documents contractuals.

5. Plecs de clàusules administratives particulars i de prescripcions tècniques aprovats per Resolució de Presidència núm. 2024/19 de 29 de febrer de 2024 i publicats al perfil de contractant de l'entitat, que regeixen l'Acord marc de subministrament d'energia elèctrica, amb destinació a les entitats locals de Catalunya (Exp. 2023.04).

AJUNTAMENT D'OLERDOLA
Aquest document és una còpia autèntica del document electrònic original.

AJUNTAMENT d'Olèrdola
Avinguda de Catalunya, 12. 08734 Olèrdola - Barcelona
T. 93 890 35 02 - NIF: P–0814400-H
www.olerdola.cat - olerdola@olerdola.cat

6. Plec de clàusules administratives particulars aprovat per Resolució de la Presidència núm. 65/2024, de 24 de juliol de 2024 i publicats al perfil de contactant de l'entitat que regeixen el procediment d'adjudicació de les empreses seleccionades en els lots del grup tarifari de l'Acord marc de subministrament d'energia elèctrica amb destinació a les entitats locals de Catalunya (Exp. 2023.04 A02).

7. Article 52 i següents del Decret Legislatiu 2/2003, de 28 d'abril pel qual s'aprova el Text refós de la Llei municipal i de règim local de Catalunya, i resta de disposicions vigents concordants en matèria de règim local que regulen el règim de funcionament i competències de les entitats locals.

8. La competència per a l'adopció d'aquest acord és de la Junta de Govern Local, en virtut de les delegacions acordades per aquest Ajuntament, per resolució de l'Alcaldia 2025DECR000465, de data 21 de juny de 2025, publicat al BOP de 14 de juliol de 2025, però per raons d'urgència, i tenint en compte que la competència originària la té l'alcalde, en virtut del que estableix l'art. 21 de la Llei 7/1985, de 2 d'abril, reguladora de les bases de règim local i 53 del Decret Legislatiu 2/2003, de 28 d'abril, pel qual s'aprova el Text Refós de la Llei Municipal i de règim local de Catalunya, es pot procedir a l'avocació de la competència d'acord amb el que preveu l'art. 10 de la Llei 40/2015, d'1 d'octubre, de règim jurídic del sector públic.

Per tot això, aquesta alcaldia, en ús de les atribucions que em confereix la legislació anteriorment esmentada,

HE RESOLT:

Primer: Avocar a l'alcalde la competència delegada a la Junta de Govern Local per a l'adopció del present acord.

Segon: Disposar l'adhesió de l'Ajuntament d'Olèrdola a la primera pròrroga del contracte 2023.04.A02 de l'Acord marc de subministrament d'energia elèctrica amb destinació a les entitats locals de Catalunya (Exp. 2023.04).

Tercer: Aprovar la contractació, amb l'empresa ENDESA ENERGIA SAU, del subministrament d'energia elèctrica dels punts de subministrament (CUPS) de titularitat de l'Ajuntament d'Olèrdola, del lot 2 (tarifes 3.0TD), que s'inclouen a l'Annex I d'aquesta resolució, per una durada de dotze mesos, amb efectes a partir del 15 de febrer de 2026 i fins el 14 de febrer de 2027.

S'envia com a documentació annexa el "formulari CUPS lot 2" (document Excel) que inclou totes les CUPS anteriorment relacionades del lot 2 a efectes d'evitar errades de transcripció.

Així mateix, s'envia com a documentació annexa el "formulari ens local" (document Word) que inclou les dades del titular, les dades de contacte del receptor de les factures elèctriques i les dades de pagament.

Les condicions econòmiques especificades per lots i tarifes són en tot moment les publicades a la pàgina web de l'ACM que deriven de les actualitzacions previstes en els plecs dels preus resultants de les subhastes realitzades el 7 d'octubre de 2024.

AJUNTAMENT D'OLERDOLA
Aquest document és una còpia autèntica del document electrònic original.

AJUNTAMENT d'Olèrdola
Avinguda de Catalunya, 12. 08734 Olèrdola - Barcelona
T. 93 890 35 02 - NIF: P–0814400-H
www.olerdola.cat - olerdola@olerdola.cat

Els preus del contracte seran actualitzats, d'acord amb el què preveu la clàusula 24 del Plec de clàusules administratives particulars del procediment d'adjudicació de les empreses seleccionades en els lots del grup tarifari (Exp.2023.04-A02).

Els preus del terme de potència, d'acord amb el que estableixen els plecs, són fixats per la regulació vigent.

Quart: Aprovar els documents comptables d'autorització i disposició de la despesa, amb operacions comptables núm. 220260000450 a 220260000456.

Cinquè:: Notificar aquest acord a ENDESA ENERGIA SAU, empresa adjudicatària del LOT 2 de l'Acord marc de subministrament d'energia elèctrica, tot donant-li els efectes de publicitat que siguin preceptius, adjuntant l'Annex I i II d'aquesta resolució.

Sisè:: Notificar l'adopció d'aquest acord a l'ACM (per EACAT), adjuntant l'Annex I i II d'aquesta resolució, així com a la resta d'interessats que s'escaigui, i donant-li els efectes de publicitat que siguin preceptius.

Setè Informar que, contra aquesta resolució, que exhaureix la via administrativa, es pot interposar recurs contenciós administratiu davant dels jutjats contenciosos administratius de la província de Barcelona, en el termini de dos mesos a comptar de l'endemà de la recepció d'aquesta notificació. Igualment es pot presentar un recurs potestatiu de reposició, previ al contenciós administratiu, davant l'Alcaldia en el termini d'un mes a comptar de l'endemà de la present notificació.

Jordi Álvarez Rovirosa
Alcalde

Olèrdola, a la data de la signatura electrònica.

AJUNTAMENT D'OLERDOLA
Aquest document és una còpia autèntica del document electrònic original.

AJUNTAMENT
d'Olèrdola

Avinguda de Catalunya, 12. 08734 Olèrdola - Barcelona
T. 93 890 35 02 - NIF: P-0814400-H
www.olerdola.cat - olerdola@olerdola.cat

ANNEX I: RELACIÓ DE CUPS A INCLOURE A L'ACORD MARC

ANNEX I: Formulari CUPS de l'Expedient 2023.04-A02 LOT 2 DE BAIXA TENSIÓ

Aquest formulari acompanya l'acord d'adhesió de l'entitat local al contracte derivat de l'Acord marc de subministrament d'energia elèctrica adjudicat per l'Associació Catalana de municipis i comarques – ACM

Ens Local	CIF	CUPS	Tarifa (*)	Ubicació (Opcional)
Ajuntament d'Olèrdola	P0814400H	ES0031405512273001JC0F	3.0TD	Camp de futbol "Els Pins" – Mòja
Ajuntament d'Olèrdola	P0814400H	ES0031405685738001VD0F	3.0TD	Bar de la zona esportiva de Daltmar
Ajuntament d'Olèrdola	P0814400H	ES0031405860233001EN0F	3.0TD	EP La rectoria – Camp de futbol de Sant Pere
Ajuntament d'Olèrdola	P0814400H	ES0031405868866001XP0F	3.0TD	EP Urb. Can Trabal Bombes – C/ Sant Pere Molanta, 63 – BD:336
Ajuntament d'Olèrdola	P0814400H	ES0031405874540021Q0F	3.0TD	Camp de Futbol de Sant Miquel d'Olèrdola
Ajuntament d'Olèrdola	P0814400H	ES0031405910034001VD0F	3.0TD	EP Carrer de la Muntanya del Papiol – ET: 21989
Ajuntament d'Olèrdola	P0814400H	ES0031405913127001ZS0F	3.0TD	EP C/ Migdia, 23 – BD:153
Ajuntament d'Olèrdola	P0814400H	ES0031405924118001JM0F	3.0TD	Centre Cívic "ROSSEND MONTANE" – Sant Miquel d'Olèrdola
Ajuntament d'Olèrdola	P0814400H	ES0031405924901001QQ0F	3.0TD	EP Urb. Daltmar – (Sota el carrer Llimoner)
Ajuntament d'Olèrdola	P0814400H	ES0031405952423001G0F	3.0TD	EP C/Sumoi, 6-14
Ajuntament d'Olèrdola	P0814400H	ES0031408065381001QN0F	3.0TD	Centre Cívic "LA XARXA" – MOJA
Ajuntament d'Olèrdola	P0814400H	ES0031408146198001DV0F	3.0TD	Centre Cívic "GATZARA" – Sant Pere Molanta
Ajuntament d'Olèrdola	P0814400H	ES0031408306396001ZJ0F	3.0TD	Pista poliesportiva de Mòja
Ajuntament d'Olèrdola	P0814400H	ES0031408443458001TE0F	3.0TD	Centre Cívic "LOCAL SANT JAUME – Mòja
Ajuntament d'Olèrdola	P0814400H	ES0031408477452001CE0F	3.0TD	Bar Local Sant Jaume
Ajuntament d'Olèrdola	P0814400H	ES0031408482719001DE0F	3.0TD	Piscina de Daltmar

* indicar tarifa 3.0TD o 3.0TDVE

AJUNTAMENT D'OLERDOLA
Aquest document és una còpia autèntica del document electrònic original.

AJUNTAMENT d'Olèrdola
Avinguda de Catalunya, 12. 08734 Olèrdola - Barcelona
T. 93 890 35 02 - NIF: P–0814400-H
www.olerdola.cat - olerdola@olerdola.cat

ANNEX II: FORMULARI CONTRACTACIÓ OFERTA ACM-ENDESA ENERGIA

Aquest formulari acompanya l'acord d'adhesió de l'entitat local al contracte derivat de l'Acord marc de subministrament d'energia elèctrica amb destinació als ens locals de Catalunya adjudicat per l'Associació Catalana de Municipis i Comarques – ACM

Dades de l'entitat local (Titular de la pòlissa de subministrament)

Ens Local	AJUNTAMENT D'OLÈRDOLA				
CIF:	P-0814400-H			CNAE	08411
Activitat principal:	Activitats generals de l'Administració Pública				
Adreça:	Av Catalunya, 12			Escala / Pis / Porta:	
Codi Postal / Localitat:	08734 ***Olèrdola***			Província:	Barcelona
Telèfon primari	938903502		Telèfon mòbil		
Fax:		Correu electrònic	olerdola@olerdola.cat	Idioma	Català

Dades de contacte. Emplenar només les dades diferents de l'anterior (Adreça d'enviament de factures)

Persona de contacte	Jaume Torta Corral				
Càrrec	Enginyer municipal	Telèfon	938903502	Mòbil	
Adreça:	Av. Catalunya, 12			Escala / Pis / Porta:	
Codi Postal / Localitat:	08734 Olèrdola			Província:	Barcelona
Fax:		Correu electrònic	tortacj@olerdola.cat		

Dades de Pagament. Emplenar només les dades diferents del titular. Marqueu tipus de pagament

☒ Pagament no Domiciliat
☐ Pagament Domiciliat

Raó Social			
CIF:		Adreça	
Codi Postal / Localitat:		Província:	
Número del compte bancari	- - - - -		

Només en cas d'optar pel pagament domiciliat caldrà incloure el número de compte bancari

Signatura

DOCUMENT SIGNAT ELECTRÒNICAMENT

AJUNTAMENT D'OLERDOLA
Aquest document és una còpia autèntica del document electrònic original.

AJUNTAMENT d'Olèrdola
Avinguda de Catalunya, 12. 08734 Olèrdola - Barcelona
T. 93 890 35 02 - NIF: P–0814400-H
www.olerdola.cat - olerdola@olerdola.cat

Núm. de Decret i Data:
2026DECR000070 02/02/2026

DECRET D'ALCALDIA

ÀMBIT DE TERRITORI I SOSTENIBILITAT. REGIDORIA DE VIA PÚBLICA. EXPEDIENT: X2026000139. ADHESIÓ A L'ACORD MARC DE L'ACM DE SUBMINISTRAMENT D'ENERGIA ELÈCTRICA AMB DESTINACIÓ A LES ENTITATS LOCALS DE CATALUNYA (EXP. 2023.04). LOT_1 (TARIFA 2.0TD)

Antecedents de fet:

1. L'Ajuntament d'Olèrdola, en data 29 de juliol, de 2013, va aprovar l'adhesió al sistema d'adquisició centralitzada amb destinació als ens locals de Catalunya que l'ACM conjuntament amb el Consorci Català pel desenvolupament Local, té constituïda.

2. El Consorci Català pel desenvolupament Local (CCDL), per encàrrec de l'Associació Catalana de Municipis (ACM), va aprovar en la sessió de la seva Comissió Executiva de data 4 de juny de 2024, i prèvia tramitació del corresponent procediment administratiu a tal efecte de conformitat amb els plecs de clàusules administratives particulars i prescripcions tècniques aprovats per Resolució de Presidència del CCDL de data 29 de febrer de 2024 i publicats al perfil de contractant de l'entitat, la selecció d'empreses pels lots 1, 2 i 3 de l'Acord marc de subministrament d'energia elèctrica, amb destinació a les entitats locals de Catalunya (Expedient 2023.04), d'acord amb el següent detall:

ENDESA ENERGIA SAU: Lots 1, 2 i 3
FACTOR ENERGIA SA: Lots 1, 2 i 3
IBERDROLA CLIENTES SA: Lots 1, 2 i 3
ATLAS ENERGIA COMERCIAL SL: Lot 3
ELECTRA CALDENSE ENERGIA, SA: Lot 3

3. En data 10 de juliol de 2024, un cop notificat l'acord esmentat a l'apartat anterior a totes les empreses licitadores, i havent transcorregut el termini legalment establert per a la interposició de recurs especial en matèria de contractació, es va procedir a formalitzar l'Acord marc en qüestió amb les empreses seleccionades, abans relacionades.

4. Posteriorment, en data 24 de juliol de 2024, la Presidència d'aquest Consorci va adoptar la Resolució núm. 65/2024 per la que es resolgué, entre d'altres, aprovar l'expedient de contractació i el corresponent plec de clàusules administratives particulars del procediment amb número de referència 2023.04.A02, per a l'adjudicació dels lots 1, 2 i 3 de l'Acord marc de subministrament d'energia elèctrica amb destinació a les entitats locals de Catalunya (expedient núm. 2023.04), mitjançant el procediment de subhasta electrònica entre les empreses seleccionades en l'Acord marc del que deriva. Prèvia tramitació del corresponent procediment administratiu va adjudicar els lots 1 i 3 de l'Acord marc a favor de l'empresa que va obtenir el millor preu en les subhastes electròniques, d'acord amb la fórmula i les taules de preus de sortida i valors del percentatge sobre el consum total anual per tarifa i període, previstos en el PCAP d'aplicació, de la que en resultà adjudicatària l'empresa FACTOR ENERGIA SA pel que fa al lot 1 i l'empresa IBERDROLA CLIENTES SAU pel lot 3.

AJUNTAMENT D'OLERDOLA
Aquest document és una còpia autèntica del document electrònic original.

AJUNTAMENT d'Olèrdola
Avinguda de Catalunya, 12. 08734 Olèrdola - Barcelona
T. 93 890 35 02 - NIF: P–0814400-H
www.olerdola.cat - olerdola@olerdola.cat

5. Igualment es va adjudicar el lot 2 de l'Acord marc a favor de l'empresa ENDESA ENERGIA SAU, que va obtenir el segon millor preu en la subhasta electrònica del lot 2 celebrada el dia 7 d'octubre de 2024, d'acord amb la fórmula i les taules de preus de sortida i valors del percentatge sobre el consum total anual per tarifa i període, previstos en el PCAP d'aplicació, atès que l'empresa FACTOR ENERGIA SA, que va presentar el millor preu a la subhasta va retirar la seva oferta prèviament a l'adjudicació al·legant un error material. Posteriorment i dins el termini legalment establert per la interposició de recurs especial en matèria de contractació, l'empresa IBERDROLA CLIENTES SAU va interposar un recurs especial en matèria de contractació contra l'adjudicació del lot 2, quedant l'adjudicació d'aquest lot suspesa i a l'espera de la resolució per part del Tribunal Català de Contractes del Sector Públic. En aquest sentit els punts de subministrament (CUPS de les tarifes 3.0TD i 3.0TDVE) inclosos en el lot 2 queden perfectament coberts amb la pròrroga del lot 2 del contracte 2019.03.D01 actualment vigent.

6. En data 12 de novembre de 2024, es van formalitzar, entre el CCDL i les empreses adjudicatàries dels lots 1 i 3, el corresponent contracte de subministrament elèctric, licitat de conformitat amb el procediment d'adjudicació referenciat en els apartats anteriors, restant acabada de manera automàtica la pròrroga dels lots 1 i 3 del contracte amb núm. d'expedient 2019.03.D01 el proper 31 de desembre de 2024.

7. En data 12 de desembre de 2024, el Tribunal català de contractes del sector públic va comunicar a l'ACM la resolució per la qual desestimava el recurs presentat per IBERDROLA CLIENTES SAU a l'adjudicació del lot 2 de l'Acord marc de subministrament elèctric (expedient 2023.04.A02).

8. En data 15 de gener de 2025, es va formalitzar, entre el CCDL i l'empresa adjudicatària del lot 2, el corresponent contracte de subministrament elèctric, licitat de conformitat amb el procediment d'adjudicació referenciat en els apartats anteriors i amb vigència a partir del 15 de febrer del 2025, restant acabada de manera automàtica la pròrroga del lot 2 del contracte amb núm. d'expedient 2019.03.D01 el proper 14 de febrer de 2025.

9. En data 11 de març de 2025, la Comissió Executiva del CCDL, va aprovar la cessió definitiva del procediment d'adjudicació de les empreses seleccionades en els lots del Grup Tarifari (lots 1 a 3) de l'Acord marc de subministrament d'energia elèctrica amb destinació a les entitats locals de Catalunya (exp. núm. 2023.04.A02), prèvia acceptació de l'ACM en la sessió de la Comissió de Presidència de data 11 de febrer de 2025. Es procedeix a la formalització.

10. En data 10 d'octubre de 2025, la Comissió de Presidència de l'ACM, va aprovar definitivament la primera pròrroga d'adjudicació de les empreses seleccionades en els lots del Grup Tarifari (lots 1 a 3) de l'Acord marc de subministrament d'energia elèctrica amb destinació a les entitats locals de Catalunya (exp. núm. 2023.04.A02). Es procedeix a la formalització del lot 3 per un període addicional de 12 mesos més, des de l'1 de gener al 31 de desembre del 2026 i del lot 2 per un període addicional de 12 mesos més, des del 15 de febrer de 2026 fins al 14 de febrer de 2027.

11.En data 2 de desembre l'empresa Factor Energia SA no va formalitzar el contracte de la primera pròrroga del lot 1 i s'inicia un nou procediment de contractació. Mentrestant Factor Energia SA, d'acord amb la Clàusula 22 del PPT està compromès

AJUNTAMENT D'OLERDOLA
Aquest document és una còpia autèntica del document electrònic original.

AJUNTAMENT d'Olèrdola
Avinguda de Catalunya, 12. 08734 Olèrdola - Barcelona
T. 93 890 35 02 - NIF: P–0814400-H
www.olerdola.cat - olerdola@olerdola.cat

a continuar, sense cap tipus de restricció, el subministrament energètic en tots els consums mentre no es resolgui la següent contractació.

12. Per Resolució de Presidència núm. 2025/87, de data 24 de novembre de 2025, s'aprovà l'inici d'expedient, amb denominació 2023.04.A03, per a l'adjudicació del Lot 1 (Baixa tensió: fins a 15 kW) del Grup Tarifari de l'Acord marc de subministrament d'energia elèctrica amb destinació a les entitats locals de Catalunya, pel preu més baix en oferta en sobre tancat entre les empreses seleccionades en l'Acord marc del que deriva (Exp. 2023.04).

13. En sessió de data 2 de desembre de 2025, la Comissió Executiva del CCDL acordà aprovar l'expedient de contractació i els corresponents Plecs que regulen el procediment d'adjudicació de les empreses seleccionades en Lot 1 del Grup Tarifari de l'Acord marc de subministrament d'energia elèctrica amb destinació a les entitats locals de Catalunya (Exp. núm. 2023.04.A03), i convidar a les empreses seleccionades en el Lot 1 de l'Acord marc de subministrament d'energia elèctrica amb destinació a les entitats locals de Catalunya (exp. núm. 2023.04), concretament, a ENDESA ENERGÍA SAU, a IBERDROLA CLIENTES SA, i a FACTOR ENERGIA SA, per a què presentin la proposició econòmica en sobre tancat en els termes i terminis que es descriuen en el PCAP del procediment d'adjudicació (exp. núm. 2023.04.A03).

14. La Comissió executiva del CCDL, en la sessió CEXC2025/12-Extraordinària amb urgència celebrada el dia 18 de desembre de 2025, de conformitat amb la proposta de la Mesa de contractació, efectuada en la sessió del dia 16 de desembre de 2025 acordà adjudicar el Lot 1 del Grup Tarifari a l'empresa "IBERDROLA CLIENTES SA".

15. El 16 de gener de 2026 es procedeix a la formalització del lot 1 per un període de 12 mesos més, des del 15 de febrer de 2026 al 14 de febrer del 2027.

16. L'Ajuntament d'Olèrdola, mitjançant Decret d'Alcaldia núm. 2024DECR001025, s'havia adherit al contracte 2023.04.A02 pel que fa al lot 1, amb efectes a partir de l'1 de gener de 2025, el qual ja està finalitzat i requereix d'una nova adhesió.

17. En data 20 de gener de 2026, l'enginyer municipal emet informe proposant l'adhesió al contracte derivat 2023.04.A03 de l'Acord marc de subministrament d'energia elèctrica amb destinació a les entitats locals de Catalunya (Exp. 2023.04), corresponent al Lot 1 (tarifa 2.0TD), amb una durada de dotze mesos, des del 15 de febrer de 2026 fins al 14 de febrer de 2027, d'acord amb les condicions establertes en els plecs que regeixen l'Acord marc.

18. En data 22 de gener de 2026, s'emet informe jurídic núm. 010/2026, favorable a la tramitació de l'adhesió de l'Ajuntament d'Olèrdola al contracte derivat 2023.04.A03 de l'Acord marc de subministrament d'energia elèctrica amb destinació a les entitats locals de Catalunya (Exp. 2023.04), corresponent al Lot 1 (tarifa 2.0TD), per una durada de dotze mesos, a partir del 15 de febrer de 2026, d'acord amb l'informe de l'enginyer municipal de 20 de gener de 2026.

19. Consta a l'expedient informe núm. 2026CINT000027, de 27 de gener de 2026, de conformitat amb aquesta fase del procediment.

Fonaments de Dret

AJUNTAMENT D'OLERDOLA
Aquest document és una còpia autèntica del document electrònic original.

AJUNTAMENT d'Olèrdola
Avinguda de Catalunya, 12. 08734 Olèrdola - Barcelona
T. 93 890 35 02 - NIF: P–0814400-H
www.olerdola.cat - olerdola@olerdola.cat

1. Disposició addicional tercera de la Llei 9/2017, de 8 de novembre, de Contractes del Sector Públic (LCSP), en relació amb la Disposició addicional cinquena de la Llei 7/1985, de 2 d'abril, reguladora de les bases del règim local (LBRL), en la redacció donada per la Llei 27/2013, de racionalització i sostenibilitat de l'Administració Local (LRSAL), relatives a la contractació centralitzada i a l'adhesió a centrals de contractació.

2. Articles 227 i següents de la Llei 9/2017, de 8 de novembre, de Contractes del Sector Públic, en relació amb la Disposició addicional cinquena de la LBRL, respecte a la creació i règim jurídic de les centrals de contractació i l'adhesió a aquestes.

3. Articles 219 a 222 de la LCSP en relació al règim dels Acords marc i als contractes basats en aquests.

4. Article 153 de la LCSP pel que fa a la formalització dels contractes administratius mitjançant la signatura per les parts del contracte dels corresponents documents contractuals.

5. Plecs de clàusules administratives particulars i de prescripcions tècniques aprovats per Resolució de Presidència núm. 2024/19 de 29 de febrer de 2024 i publicats al perfil de contractant de l'entitat, que regeixen l'Acord marc de subministrament d'energia elèctrica, amb destinació a les entitats locals de Catalunya (Exp. 2023.04).

6. Plec de clàusules administratives particulars aprovat per Resolució de la Presidència núm. 65/2024, de 24 de juliol de 2024 i publicats al perfil de contactant de l'entitat que regeixen el procediment d'adjudicació de les empreses seleccionades en els lots del grup tarifari de l'Acord marc de subministrament d'energia elèctrica amb destinació a les entitats locals de Catalunya (Exp. 2023.04 A03).

7. Article 52 i següents del Decret Legislatiu 2/2003, de 28 d'abril pel qual s'aprova el Text refós de la Llei municipal i de règim local de Catalunya, i resta de disposicions vigents concordants en matèria de règim local que regulen el règim de funcionament i competències de les entitats locals.

8. La competència per a l'adopció d'aquest acord és de la Junta de Govern Local, en virtut de les delegacions acordades per aquest Ajuntament, per resolució de l'Alcaldia 2025DECR000465, de data 21 de juny de 2025, publicat al BOP de 14 de juliol de 2025, però per raons d'urgència, i tenint en compte que la competència originària la té l'alcalde, en virtut del que estableix l'art. 21 de la Llei 7/1985, de 2 d'abril, reguladora de les bases de règim local i 53 del Decret Legislatiu 2/2003, de 28 d'abril, pel qual s'aprova el Text Refós de la Llei Municipal i de règim local de Catalunya, es pot procedir a l'avocació de la competència d'acord amb el que preveu l'art. 10 de la Llei 40/2015, d'1 d'octubre, de règim jurídic del sector públic.

Per tot això, aquesta alcaldia, en ús de les atribucions que em confereix la legislació anteriorment esmentada,

HE RESOLT:

Primer: Avocar a l'alcalde la competència delegada a la Junta de Govern Local per a l'adopció del present acord.

AJUNTAMENT D'OLERDOLA
Aquest document és una còpia autèntica del document electrònic original.

AJUNTAMENT d'Olèrdola
Avinguda de Catalunya, 12. 08734 Olèrdola - Barcelona
T. 93 890 35 02 - NIF: P–0814400-H
www.olerdola.cat - olerdola@olerdola.cat

Segon: Disposar l'adhesió de l'Ajuntament d'Olèrdola al contracte derivat 2023.04.A03 de l'Acord marc de subministrament d'energia elèctrica amb destinació a les entitats locals de Catalunya (Exp. 2023.04), corresponent al Lot 1 (tarifa 2.0TD).

Tercer: Aprovar la contractació, amb l'empresa IBERDROLA CLIENTES, SA, del subministrament d'energia elèctrica dels punts de subministrament (CUPS) de titularitat de l'Ajuntament d'Olèrdola, del lot 1 (tarifes 2.0TD), que s'inclouen a l'Annex I d'aquesta resolució, per una durada de dotze mesos, a partir del 15 de febrer de 2026 i fins el 14 de febrer de 2027.

S'envia com a documentació annexa el "formulari CUPS lot 1" (document Excel) que inclou totes les CUPS del lot 1 a efectes d'evitar errades de transcripció.

Així mateix, s'envia com a documentació annexa el "formulari ens local" (document Word) que inclou les dades del titular, les dades de contacte del receptor de les factures elèctriques i les dades de pagament.

Les condicions econòmiques especificades per lot 1 i tarifa són en tot moment les publicades a la pàgina web de l'ACM que deriven de les actualitzacions previstes en els plecs dels preus resultants de l'oferta adjudicada el 18 de desembre del 2025.

Els preus del contracte seran actualitzats, d'acord amb el què preveu la clàusula 24 del Plec de clàusules administratives particulars del procediment d'adjudicació de les empreses seleccionades en els lots del grup tarifari (Exp.2023.04-A03).

Els preus del terme de potència, d'acord amb el que estableixen els plecs, són fixats per la regulació vigent.

Quart: Aprovar els documents comptables d'autorització i disposició de la despesa, amb operacions comptables núm. 220260000450 a 220260000456.

Cinquè:: Notificar aquest acord a IBERDROLA CLIENTES, SA, empresa adjudicatària del LOT 1 de l'Acord marc de subministrament d'energia elèctrica, tot donant-li els efectes de publicitat que siguin preceptius, adjuntant l'Annex I i II d'aquesta resolució.

Sisè:: Notificar l'adopció d'aquest acord al Consorci Català pel Desenvolupament Local (CCDL) i a l'ACM (per EACAT), adjuntant l'Annex I i II d'aquesta resolució, així com a la resta d'interessats que s'escaigui, i donant-li els efectes de publicitat que siguin preceptius.

Setè Informar que, contra aquesta resolució, que exhaureix la via administrativa, es pot interposar recurs contenciós administratiu davant dels jutjats contenciosos administratius de la província de Barcelona, en el termini de dos mesos a comptar de l'endemà de la recepció d'aquesta notificació. Igualment es pot presentar un recurs potestatiu de reposició, previ al contenciós administratiu, davant l'Alcaldia en el termini d'un mes a comptar de l'endemà de la present notificació.

Jordi Álvarez Rovirosa
Alcalde
Olèrdola, a la data de la signatura electrònica.

AJUNTAMENT D'OLERDOLA
Aquest document és una còpia autèntica del document electrònic original.

AJUNTAMENT d'Olèrdola
Avinguda de Catalunya, 12. 08734 Olèrdola - Barcelona
T. 93 890 35 02 - NIF: P–0814400-H
www.olerdola.cat - olerdola@olerdola.cat

ANNEX I: RELACIÓ DE CUPS A INCLOURE A L'ACORD MARC

Formulari CUPS de l'Expedient 2023.04-A03 LOT 1 DE BAIXA TENSIÓ

Aquest formulari acompanya l'acord d'adhesió de l'entitat local al contracte derivat de l'Acord marc de subministrament d'energia elèctrica adjudicat per l'Associació Catalana de municipis i comarques – ACM

Ens Local	CIF	CUPS	Tarifa (*)	Ubicació (Opcional)
Ajuntament d'Olèrdola	P0814400H	ES0031405512187001TV0F	2.0TD	Casal d'avis de Moja
Ajuntament d'Olèrdola	P0814400H	ES0031405512191001JS0F	2.0TD	EP Plaça Tedeum
Ajuntament d'Olèrdola	P0814400H	ES0031405512192001BA0F	2.0TD	Torre de Moja
Ajuntament d'Olèrdola	P0814400H	ES0031405512474001JT0F	2.0TD	Local Molantenc - Cultural
Ajuntament d'Olèrdola	P0814400H	ES0031405512576001PH0F	2.0TD	EP Barri Viladellops
Ajuntament d'Olèrdola	P0814400H	ES0031405685631001BM0F	2.0TD	EP Av Catalunya, s/n - Davant Ajuntament
Ajuntament d'Olèrdola	P0814400H	ES0031405836870001BK0F	2.0TD	Consultori mèdic de St Pere Molanta
Ajuntament d'Olèrdola	P0814400H	ES0031405844878001BL0F	2.0TD	EP Carrer del Montseny, 2-14 - BD:207
Ajuntament d'Olèrdola	P0814400H	ES0031405844879001DF0F	2.0TD	EP Av Mare de Déu del Vinyet - BD:387 - Pas riera
Ajuntament d'Olèrdola	P0814400H	ES0031405844880001YH0F	2.0TD	EP Av.Mare de Deu de Montserrat, 36 (davant DISSCOM / ELECNOR)
Ajuntament d'Olèrdola	P0814400H	ES0031405844881001GY0F	2.0TD	EP Av. del Canigó, (aprop deixalleria/dipòsit)
Ajuntament d'Olèrdola	P0814400H	ES0031405848061001NA0F	2.0TD	EP C/ Rafael de Casanova, s/n- Accés cuina escola - BD:200
Ajuntament d'Olèrdola	P0814400H	ES0031405851123001HJ0F	2.0TD	Oficina de correus PI St Pere Molanta
Ajuntament d'Olèrdola	P0814400H	ES0031405857047001YH0F	2.0TD	EP Pç d'Olèrdola
Ajuntament d'Olèrdola	P0814400H	ES0031405861479001PX0F	2.0TD	EP Urb. Can Trabal - C/ Gavà, 246-248 - BD: 265
Ajuntament d'Olèrdola	P0814400H	ES0031405865389001SX0F	2.0TD	Oficina de correus - MOJA
Ajuntament d'Olèrdola	P0814400H	ES0031405874375001XW0F	2.0TD	DIPOSIT MOJA -(aprop Mas Granell)
Ajuntament d'Olèrdola	P0814400H	ES0031405877454001LS0F	2.0TD	Camp futbol Sant Miquel d'Olèrdola
Ajuntament d'Olèrdola	P0814400H	ES0031405912067001LQ0F	2.0TD	Nau de la Brigada municipal
Ajuntament d'Olèrdola	P0814400H	ES0031405913125001LQ0F	2.0TD	EP C/ Santa Margarida
Ajuntament d'Olèrdola	P0814400H	ES0031405931684001TV0F	2.0TD	EP Urb. Daltmar (entrada) - BD: 377
Ajuntament d'Olèrdola	P0814400H	ES0031405949981001KB0F	2.0TD	EP Pç de l'Església - Davant del Carrer Rossend Montané, 31
Ajuntament d'Olèrdola	P0814400H	ES0031405960293001FF0F	2.0TD	EP Cementiri Moja - camí vianants
Ajuntament d'Olèrdola	P0814400H	ES0031405962072001YA0F	2.0TD	Bombament C/ Muntanya del Papiol - Sant Miquel d'Olèrdola
Ajuntament d'Olèrdola	P0814400H	ES0031408079711001JT0F	2.0TD	EP C/Sant Roc, 56 (ET: 34341)
Ajuntament d'Olèrdola	P0814400H	ES0031408173982001ZA0F	2.0TD	EP Pç de la Vinera
Ajuntament d'Olèrdola	P0814400H	ES0031408197511001CA0F	2.0TD	EP Pg Vil.la Maimona (al costat de l'EBAR)
Ajuntament d'Olèrdola	P0814400H	ES0031408197659001ZK0F	2.0TD	Bombament Pg. Vil.la Maimona - Sant Pere Molanta
Ajuntament d'Olèrdola	P0814400H	ES0031408447065001JR0F	2.0TD	EP Carrer de Sant Pere, 1 (cruïlla C/ Sant Roc)
Ajuntament d'Olèrdola	P0814400H	ES0031408552734001KD0F	2.0TD	EP Barri de La Plana
Ajuntament d'Olèrdola	P0814400H	ES0031408680961001TP0F	2.0TD	La Pallissa

AJUNTAMENT D'OLERDOLA
Aquest document és una còpia autèntica del document electrònic original.

[redacted]

Ens Local	CIF	CUPS	Tarifa	Àlies	Ubicació - Adreça completa	codi postal	Potència contractada
Ajuntament d'Olèrdola	P0814400H	ES0031405512187001TV0F	2.0TD	Casal d'avis de Moja	PLAZA L'ESGLESIA (LA MOJA) 0 S/N ESCOLA 8734 MOJA	08734	6,60
Ajuntament d'Olèrdola	P0814400H	ES0031405512191001JS0F	2.0TD	EP Plaça Tedeum	PLAZA TEDEUM 0 S/N PT-30 8734 MOJA	08734	10,00
Ajuntament d'Olèrdola	P0814400H	ES0031405512192001BA0F	2.0TD	Torre de Moja	PLAZA TEDEUM 3 8734 MOJA	08734	1,50
Ajuntament d'Olèrdola	P0814400H	ES0031405512474001JT0F	2.0TD	Local Molantenc - Cultural	CALLE SANT ROC 0 . S/N 8799 SANT PERE MOLANTA	08799	10,00
Ajuntament d'Olèrdola	P0814400H	ES0031405512576001PH0F	2.0TD	EP Barri Viladellops	BARRIO VILADELLOPS 0 S/N ENLLUMEN 8734 SANT MIQUEL D'OLERDOLA	08734	9,00
Ajuntament d'Olèrdola	P0814400H	ES0031405685631001BM0F	2.0TD	EP Av Catalunya, s/n - Davant Ajuntament	CARRETERA C-15 IGUALADA VILANO 0 S/N TRAFO 8734 SANT MIQUEL D'OLE	08734	10,39
Ajuntament d'Olèrdola	P0814400H	ES0031405836870001BK0F	2.0TD	Consultori mèdic de St Pere Molanta	CALLE MILA I FONTANALS 0 S/N MED. 8799 SANT PERE MOLANTA	08799	5,50
Ajuntament d'Olèrdola	P0814400H	ES0031405844878001BL0F	2.0TD	EP Carrer del Montseny, 2-14 - BD:207	CALLE MONTSENY 0 S/N .207 8799 POLIGON IND SANT PERE MOLANTA	08799	10,00
Ajuntament d'Olèrdola	P0814400H	ES0031405844879001DF0F	2.0TD	EP Av Mare de Déu del Vinyet - BD:387 - Pas riera	AVENIDA MARE DE DEU DEL VINYET 0 S/N 387 8799 POLIGON IND SANT PERE	08799	10,00
Ajuntament d'Olèrdola	P0814400H	ES0031405844880001YH0F	2.0TD	EP Av.Mare de Deu de Montserrat, 36 (davant DISSCOM / ELECNOR)	AVENIDA MARE DE DEU DE MONTSER 0 S/N 270 8799 POLIGON IND SANT PE	08799	10,00
Ajuntament d'Olèrdola	P0814400H	ES0031405844881001GY0F	2.0TD	EP Av. del Canigó, (aprop deixalleria/dipòsit)	AVENIDA CANIGO 0 S/N 388 8799 POLIGON IND SANT PERE MOLANTA	08799	10,00
Ajuntament d'Olèrdola	P0814400H	ES0031405848061001NA0F	2.0TD	EP C/ Rafael de Casanova, s/n- Accés cuina escola - BD:200	CALLE RAFAEL DE CASANOVA 0 ENLL. PUBLIC 8734 MOJA	08734	10,39
Ajuntament d'Olèrdola	P0814400H	ES0031405851123001HJ0F	2.0TD	Oficina de correus Pl St Pere Molanta	CALLE SANT MIQUEL D'OLERDOLA 0 S/N INFORM 8799 POLIGON IND SANT PE	08799	4,40
Ajuntament d'Olèrdola	P0814400H	ES0031405857047001YH0F	2.0TD	EP Pç d'Olèrdola	CALLE EL BOSC 0 PL. OLERDOLA ET 410 8734 MOJA	08734	10,39
Ajuntament d'Olèrdola	P0814400H	ES0031405861479001PX0F	2.0TD	EP Urb. Can Trabal - C/ Gavà, 246-248 - BD: 265	URBANIZACION CAN TRABAL 0 S/N 5 ALUMB 8799 SANT PERE MOLANTA	08799	10,39
Ajuntament d'Olèrdola	P0814400H	ES0031405865389001SX0F	2.0TD	Oficina de correus - MOJA	Pç de l'església, 6 - MOJA (subm elèctric final del carrer Mercaders s/n) FINAL	08734	6,60
Ajuntament d'Olèrdola	P0814400H	ES0031405874375001XW0F	2.0TD	DIPOSIT MOJA -(aprop Mas Granell)	ZONA AFORES 0 S/N GRANELL 8734 MOJA	08734	4,00
Ajuntament d'Olèrdola	P0814400H	ES0031405877454001LS0F	2.0TD	Camp futbol Sant Miquel d'Olèrdola - vestidors	CALLE PRINCEP D'OLERDOLA 0 S/N FUTBOL 8734 SANT MIQUEL D'OLERDOLA	08734	5,50
Ajuntament d'Olèrdola	P0814400H	ES0031405912067001LQ0F	2.0TD	Nau de la Brigada municipal	AVENIDA MARE DE DEU DE MONTSER 0 S/N DEPOSITO 8799 POLIGON IND SA	08799	10,00
Ajuntament d'Olèrdola	P0814400H	ES0031405913125001LQ0F	2.0TD	EP C/ Santa Margarida	CALLE SANTA MARGARIDA 0 S/N ET.30 8734 MOJA	08734	15,00
Ajuntament d'Olèrdola	P0814400H	ES0031405931684001TV0F	2.0TD	EP Urb. Daltmar (entrada) - BD: 377	URBANIZACION DALTMAR 0 E.T.377-A.P. URB DALTMAT 8734 MOJA	08734	15,00
Ajuntament d'Olèrdola	P0814400H	ES0031405949981001KB0F	2.0TD	EP Pç de l'Església - Davant del Carrer Rossend Montané, 31	PLAZA L'ESGLESIA (LA MOJA) 0 ALUMB-PUBLIC APU 8734 SANT MIQUEL D'O	08734	5,00
Ajuntament d'Olèrdola	P0814400H	ES0031405960293001FF0F	2.0TD	EP Cementiri Moja - camí vianants	AVENIDA CARRERADA 0 SNCEMENTERIO 8734 MOJA	08734	2,20
Ajuntament d'Olèrdola	P0814400H	ES0031405962072001YA0F	2.0TD	Bombament C/ Muntanya del Papiol - Sant Miquel d'Olèrdola	CALLE MUNTANYA DEL PAPIOL 0 S/N 8734 SANT MIQUEL D'OLERDOLA	08734	13,86
Ajuntament d'Olèrdola	P0814400H	ES0031408079711001JT0F	2.0TD	EP C/Sant Roc, 56 (ET: 34341)	CALLE SANT ROC 0 JTO.ET.34341 8799 SANT PERE MOLANTA	08799	5,00
Ajuntament d'Olèrdola	P0814400H	ES0031408173982001ZA0F	2.0TD	EP Pç de la Vinera	PLAZA DE LA VINERA 0 S/N 8734 MOJA	08734	10,00
Ajuntament d'Olèrdola	P0814400H	ES0031408197511001CA0F	2.0TD	EP Pg Vil.la Maimona (al costat de l'EBAR)	PASEO VIL·LA MAIMONA 0 ENLLUMENAT 8799 SANT PERE MOLANTA	08799	8,00
Ajuntament d'Olèrdola	P0814400H	ES0031408197659001ZK0F	2.0TD	Bombament Pg. Vil.la Maimona - Sant Pere Molanta	PASEO VIL·LA MAIMONA 0 . BOMBAS 8799 SANT PERE MOLANTA	08799	8,00
Ajuntament d'Olèrdola	P0814400H	ES0031408447065001JR0F	2.0TD	EP Carrer de Sant Pere, 1 (cruïlla C/ Sant Roc)	CALLE SANT PERE 0 SANT ROC 8799 SANT PERE MOLANTA	08799	13,86
Ajuntament d'Olèrdola	P0814400H	ES0031408552734001KD0F	2.0TD	EP Barri de La Plana	LA PLANA DE LES FREIXES JUNTO CT. 8734 MOJA	08734	6,93
Ajuntament d'Olèrdola	P0814400H	ES0031408680961001TP0F	2.0TD	La Pallissa	CR/ CAMP, 5 - MOJA	08734	3,45

AJUNTAMENT d'Olèrdola
Avinguda de Catalunya, 12. 08734 Olèrdola - Barcelona
T. 93 890 35 02 - NIF: P-0814400-H
www.olerdola.cat - olerdola@olerdola.cat

DOCUMENT
DEC
C
Or
Identificador document: ES_L01081000_2026_26653491
Data d'impressió: 28/09/2026 12:42:51
Pàgina 7 de 8
SIGNATURES
1.- JORDI ÀLVAREZ ROVIROSA (TCAT) (Alcalde), 02/02/2026 09:11
2.- AJUNTAMENT OLERDOLA. 2026DECR000070 02/02/2026
ÒRGAN
SERVEIS TECNICS
EXPEDIENT
1431-000002-2026

AJUNTAMENT d'Olèrdola
Avinguda de Catalunya, 12. 08734 Olèrdola - Barcelona
T. 93 890 35 02 - NIF: P–0814400-H
www.olerdola.cat - olerdola@olerdola.cat

ANNEX II: FORMULARI CONTRACTACIÓ OFERTA ACM-ENDESA ENERGIA

Aquest formulari acompanya l'acord d'adhesió de l'entitat local al contracte derivat de l'Acord marc de subministrament d'energia elèctrica amb destinació als ens locals de Catalunya adjudicat per l'Associació Catalana de Municipis i Comarques – ACM

Dades de l'entitat local (Titular de la pòlissa de subministrament)

Ens Local	AJUNTAMENT D'OLÈRDOLA				
CIF:	P-0814400-H			CNAE	08411
Activitat principal:	Activitats generals de l'Administració Pública				
Adreça:	Av de Catalunya, 12			Escala / Pis / Porta:	
Codi Postal / Localitat:	08734			Província:	Barcelona
Telèfon primari	938903502		Telèfon mòbil		
Fax:		Correu electrònic	olerdola@olerdola.cat	Idioma	Català

Dades de contacte. Emplenar només les dades diferents de l'anterior (Adreça d'enviament de factures)

Persona de contacte	Jaume Torta Corral				
Càrrec	Enginyer municipal	Telèfon	938903502	Mòbil	
Adreça:	Av de Catalunya, 12			Escala / Pis / Porta:	
Codi Postal / Localitat:	08734			Província:	Barcelona
Fax:		Correu electrònic	tortacj@olerdola.cat		

Dades de Pagament. Emplenar només les dades diferents del titular.
Marqueu tipus de pagament

X Pagament no Domiciliat
☐ Pagament Domiciliat

Raó Social					
CIF:		Adreça			
Codi Postal / Localitat:				Província:	
Número del compte bancari	-	-	-	-	-

Només en cas d'optar pel pagament domiciliat caldrà incloure el número de compte bancari

Signatura

AJUNTAMENT D'OLERDOLA
Aquest document és una còpia autèntica del document electrònic original.

AJUNTAMENT d'Olèrdola
Avinguda de Catalunya, 12. 08734 Olèrdola - Barcelona
T. 93 890 35 02 - NIF: P–0814400-H
www.olerdola.cat - olerdola@olerdola.cat

Núm. de Decret i Data:
2026DECR000069 02/02/2026

DECRET D'ALCALDIA

ÀMBIT DE SERVEIS GENERALS I RÈGIM INTERN. REGIDORIA D'HISENDA I SERVEIS GENERALS. EXPEDIENT: X2026000200. ASSUMPTE: APROVACIÓ DE LES RELACIONS COMPTABLES D'ORDRE DE PAGAMENT CONFECCIONADES PER LA TRESORERIA CORRESPONENT A LES OBLIGACIONS RECONEGUDES PENDENTS DE PAGAMENT.

Antecedents de fet

1.- En l'execució pressupostària s'han formalitzat i aprovat diverses obligacions reconegudes, segons el detall següent:

BANC SABADELL ORDINAL 223					
EXPEDIENT ORÍGEN	**APROVACIÓ OR**	**RELACIÓ COMPTABLE/NÚM.OPERACIÓ OR**	**IMPORT (€)**	**Descomptes**	**IMPORT LÍQUID (€)**
X2024001724	2025DECR000363 20/05/25	120250001279	18,10 €		18,10 €
		220250004039	0,51 €		0,51 €
X2024001824	2026DECR000041 22/01/26	220250014537	122.083,12 €		122.083,12 €
X2026000068	2026DECR000035 19/01/26	O/2025/212	231,17 €		231,17 €
		TOTAL	**122.332,90 €**	**0,00 €**	**122.332,90 €**

2.- A data 28 de gener de 2026, es tramiten les relacions comptables d'ordres de pagament P/2026/6 i P/2025/7 per a l'aprovació del pagament formal i material.

P/2026/6 – Ordres de pagament a càrrec de l'ordinal 223 de Banc de Sabadell per un import líquid a transferir de 122.332,90 € (cent vint-i-dos mil tres-cent trenta-dos euros amb noranta cèntims), corresponent a les obligacions reconegudes aprovades.

P/2025/7 – Ordre de pagament a càrrec de l'ordinal 223 de Banc de Sabadell per import de 3.349,68 € (tres mil tres-cents quaranta-nou euros amb seixanta-vuit cèntims), corresponent a la devolució i compensació per la renúncia de la llicència d'obres de l'expedient X2024000829 (acord de la JGL de data 15/12/2025), segons el següent detall:

N. Operació	Fase	Data	Referència	Aplicació	Import	Nom terc.	Text lliure
220261000211	P	01/01/2026	22025001693	2025 932 35200	189,80€	[redacted]	INTERESSOS DEMORA X2024000829
120260000074	M/P	22/01/2026	12025002395	2025 29000	3.159,88€	[redacted]	PAGAMENT COMPESANCIO TAXA DEVOLUCIO DIFERENCIA ICIO X2024000829
					TOTAL	**3.349,68 €**	

3.- Consta a l'expedient la Diligència de la Tresoreria de data 29 de gener de 2026.

4.- La Intervenció ha emès informe número 2026CINT000031 de forma que les obligacions pendents de pagament compleixen amb el que estableix l'article 21 del Reial Decret 424/2017, pel qual es regula el règim jurídic de control intern en les entitats del Sector públic Local.

AJUNTAMENT D'OLERDOLA
Aquest document és una còpia autèntica del document electrònic original.

[redacted]

AJUNTAMENT d'Olèrdola
Avinguda de Catalunya, 12. 08734 Olèrdola - Barcelona
T. 93 890 35 02 - NIF: P–0814400-H
www.olerdola.cat - olerdola@olerdola.cat

L'article 21 de la Llei 7/1985, de 2 d'abril, reguladora de bases de règim local, en relació a l'art. 53 del Decret Legislatiu 2/2003, de 28 d'abril, pel qual s'aprova el Text Refós de la Llei municipal i de règim local de Catalunya, estableix la competència de l'alcalde per acordar aquest acte.

Per tot això, aquesta Alcaldia, en ús de les atribucions que em confereix la legislació anteriorment esmentada,

RESOLC

Primer.- Aprovar l'ordenació del pagament formal i material de les obligacions reconegudes incloses a la relació d'ordre de pagament P/2026/6 a càrrec de l'ordinal 223 del Banc de Sabadell, per un import líquid a transferir de 122.332,90 € (cent vint-i-dos mil tres-cent trenta-dos euros amb noranta cèntims), corresponent a les obligacions reconegudes aprovades.

Segon.- Aprovar l'ordenació del pagament formal i material de les obligacions reconegudes incloses a la relació d'ordre de pagament P/2026/7 a càrrec de l'ordinal 223 del Banc de Sabadell, per import de 3.349,68 € (tres mil tres-cents quaranta-nou euros amb seixanta-vuit cèntims), corresponent a la devolució i compensació per la renúncia de la llicència d'obres de l'expedient X2024000829 (acord de la JGL de data 15/12/2025).

Tercer.- Comunicar la present resolució al Departament de Tresoreria i Intervenció.

Jordi Álvarez Rovirosa,
Alcalde

Olèrdola, a la data de la signatura electrònica

AJUNTAMENT D'OLERDOLA
Aquest document és una còpia autèntica del document electrònic original.