C
Or
Identificador document: ES_L01081000_2026_27552564
Data d'impressió: 28/09/2026 12:51:10
Pàgina 1 de 2

SIGNATURES
1.- JORDI ÁLVAREZ ROVIROSA (TCAT) (Alcalde), 31/03/2026 17:22
2.- AJUNTAMENT OLERDOLA. 2026DECR000243 31/03/2026

AJUNTAMENT d'Olèrdola
Avinguda de Catalunya, 12. 08734 Olèrdola - Barcelona
T. 93 890 35 02 - NIF: P–0814400-H
www.olerdola.cat - olerdola@olerdola.cat

Núm. de Decret i Data:
2026DECR000243 31/03/2026

DECRET D'ALCALDIA

ÀMBIT DE SERVEIS GENERALS I REGIM INTERN. REGIDORIA DE RECURSOS HUMANS. EXPEDIENT X2026000712. ASSUMPTE: CONFORMITAT A LA RENÚNCIA VOLUNTÀRIA PRESENTADA PEL SR. G.A.R.P. AL LLOC DE SECRETARIA DE L'AJUNTAMENT D'OLPERDOLA

Antecedents de fet

En data 2 de març de 2018, s'adjudica amb caràcter definitiu el lloc de secretaria de l'Ajuntament d'Olèrdola al senyor Gustavo Adolfo Roca Priante com a conseqüència de la resolució del concurs unitari de provisió de llocs de treball reservats a funcionaris d'administració local amb habilitació de caràcter nacional. Va prendre possessió d'aquest lloc el dia 16 de març de 2018 i va cessar-ne en la mateixa data, sense haver renunciat al destí definitiu.

El Sr. Gustau Roca Riante tenia concedida una Comissió de serveis per ocupar la Secretaria de l'Ajuntament del Masnou fins el dia 15 de març de 2026

En data 27 de març de 2026 el Sr. Gustau Roca Priante amb registre d'entrada E2026002220 presenta la renúncia al lloc de treball de Secretaria de l'Ajuntament d'Olèrdola, que li havia estat adjudicat com a destí definitiu en data 2 de març de 2018, amb la finalitat de poder optar a un nou destí, consistent en la Vicesecretaria de l'Ajuntament del Masnou, mitjançant nomenament provisional.

Actualment el lloc de treball de secretaria de l'Ajuntament d'Olèrdola està ocupat pel Sr. Francesc Fernandez Ferran, en règim d'acumulació de funcions, en virtut de la Resolució de la DGAL de data 27 d'abril de 2016.

Fonaments de dret

1.- Els articles 10, 63 i 64 del text refós de la Llei de l'Estatut Bàsic de l'Empleat públic aprovat pel Reial decret 5/2015, de 30 octubre.

2.- Atès el que disposa l'art. 21 de la Llei 7/1985, de 2 d'abril, reguladora de bases de règim local, en relació a l'art. 53 del Decret Legislatiu 2/2003, de 28 d'abril, pel qual s'aprova el Text Refós de la Llei municipal i de règim local de Catalunya, sobre la competència de l'alcalde per acordar aquest acte,

Per tot això, aquesta alcaldia, en ús de les atribucions que em confereix la legislació anteriorment esmentada,

RESOLC:

PRIMER. Donar la conformitat a la renúncia voluntària presentada pel funcionari amb habilitació nacional, Gustavo Adolfo Roca Priante, a la plaça de Secretaria, classe segona, de l'Ajuntament d'Olèrdola, amb efectes del dia 15 de març de 2026, data en la que va finalitzar la comissió de serveis concedida.

SEGON. Notificar aquest acord a les persones interessades indicant que contra aquesta resolució, que posa fi a la via administrativa, es podrà interposar recurs

AJUNTAMENT D'OLERDOLA
Aquest document és una còpia autèntica del document electrònic original.

AJUNTAMENT d'Olèrdola
Avinguda de Catalunya, 12. 08734 Olèrdola - Barcelona
T. 93 890 35 02 - NIF: P–0814400-H
www.olerdola.cat - olerdola@olerdola.cat

contenciós administratiu davant el Jutjat Contenciós Administratiu de Barcelona, en el termini de dos mesos a comptar des del dia hàbil següent al de la seva notificació. Alternativament i de forma potestativa, es pot interposar recurs de reposició davant el mateix òrgan que l'ha dictat, en el termini d'un mes a comptar des del dia hàbil següent al de la seva notificació.

TERCER. Notificar aquesta resolució a la Direcció General d'Administració Local.

Jordi Álvarez Rovirosa
Alcalde

Olèrdola, a la data de la signatura electrònica.

AJUNTAMENT D'OLERDOLA
Aquest document és una còpia autèntica del document electrònic original.

AJUNTAMENT d'Olèrdola
Avinguda de Catalunya, 12. 08734 Olèrdola - Barcelona
T. 93 890 35 02 - NIF: P–0814400-H
www.olerdola.cat - olerdola@olerdola.cat

Núm. de Decret i Data:
2026DECR000242 31/03/2026

DECRET D'ALCALDIA

ÀMBIT DE TERRITORI I SOSTENIBILITAT. REGIDORIA D'ESPAI PÚBLIC: MOBILITAT I ACCESSIBILITAT. EXPEDIENT: X2026000581. ASSUMPTE: SOL·LICITUD PER L' ADQUISICIÓ D'UNA PLACA DE GUAL. EMPLAÇAMENT: C/ MILÀ I FONTANALS, 27. OLÈRDOLA.

Antecedents de fet

1.- En data 23 de febrer de 2026 el Sr. [redacted] amb DNI: [redacted] presenta una instància en el registre d'entrada d'aquesta corporació (núm. d'entrada E2026001424), per sol·licitar una placa de gual d'entrada i sortida de vehicles al seu habitatge identificat al C/ Milà i Fontanals, 27 de Sant Pere Molanta, a Olèrdola.

2.- En data 18 de març de 2026 s'emet informe favorable per part del Cos dels Guàrdies Municipals d'Olèrdola a la sol·licitud d'una placa de gual.

3.- Examinat el padró cobratori corresponent per les entrades de vehicles a través de les voreres i les reserves de via pública per a aparcaments, càrrega i descàrrega de mercaderies de qualsevol mena, s'ha comprovat que aquesta entrada i sortida de vehicles corresponent al C/ Milà i Fontanals, 27 de Sant Pere Molanta **SÍ** està donada d'alta al padró cobratori de la Taxa d'entrada i sortida de vehicles i ref. Cadastral [redacted]

Fonaments de dret

1.- L'ordenança fiscal núm. 10 reguladora de la taxa per les entrades de vehicles a través de les voreres i les reserves de via pública per a aparcaments, càrrega i descàrrega de mercaderies de qualsevol mena, constitueix el fet imposable de la taxa l'aprofitament especial que té lloc per l'entrada de vehicles a través de les voreres i la reserva de via pública per a aparcaments exclusius.

2.- L'article 6, de l'ordenança fiscal núm.10 en la seva tarifa cinquena indica que l'import a abonar per l'adquisició de placa de gual és de 26,00 euros.

3.- La tarifa primera de l'article 6 de l'ordenança fiscal núm. 10 indica que l'import de la taxa d'entrada de vehicles a edificis o cotxeres particulars o aparcaments individuals de propietat és de 27,29 euros anuals.

4.- L'article 5.2 de l'Ordenança reguladora de guals i entrades de vehicles d'Olèrdola estableix que no es concedirà llicencia de gual o entrada de vehicles per a aquells habitatges i locals amb una porta d'accés d'amplada inferior a 2,10 m o estiguin situats en vials que no permetin de disposar de prou radi de gir per a l'entrada.

5.- La competència per a l'adopció d'aquesta resolució correspon a l'alcaldia, en aplicació dels articles 21 de la Llei 7/1985, de 2 d'abril, reguladora de les bases del règim local i 53 del Decret Legislatiu 2/2003, de 28 d'abril, pel qual s'aprova el Text refós de la Llei municipal i de règim local de Catalunya.

AJUNTAMENT D'OLERDOLA
Aquest document és una còpia autèntica del document electrònic original.

AJUNTAMENT d'Olèrdola
Avinguda de Catalunya, 12. 08734 Olèrdola - Barcelona
T. 93 890 35 02 - NIF: P–0814400-H
www.olerdola.cat - olerdola@olerdola.cat

Per tot això, aquesta alcaldia, en ús de les atribucions que em confereix la legislació anteriorment esmentada,

HE RESOLT:

Primer: Atorgar al Sr. [redacted] amb DNI: [redacted] la llicència i la corresponent placa de gual amb núm**. 914** i amb adreça al C/ Milà i Fontanals, 27 de Sant Pere Molanta, a Olèrdola.

Segon: Liquidar al Sr. [redacted] amb DNI: [redacted] la taxa per a l'adquisició d'una placa de gual per import de 26,00 €.

Càlcul taxa: 26,00€/placa x 1 u= 26,00€

Tercer: Aprovar el reconeixement de drets per import de 26,00 euros a càrrec al concepte 32900 taxa d'expedició de plaques del pressupost d'ingressos mitjançant operació 12026000598.

Quart: Notificar el present acord a l'interessat indicant que contra l'acord d'aprovació de la taxa que no exhaureix la via administrativa, podeu interposar recurs de reposició, previ al contenciós-administratiu, davant l'Alcalde, en el termini d'un mes a comptar de l'endemà de la seva notificació.

FORMA DE PAGAMENT: De conformitat amb l'article 62 de la Llei 58/2003, de 17 de desembre, general tributària (LGT), el pagament en període voluntari de deutes tributaris resultants de liquidacions practicades per l'Administració s'ha de fer en els terminis següents:
a) Si la notificació de la liquidació es fa entre els dies 1 i 15 de cada mes, des de la data de recepció de la notificació fins al dia 20 del mes posterior o, si aquest no fos hàbil, fins a l'immediat hàbil següent.
b) Si la notificació de la liquidació es fa entre els dies 16 i últim de cada mes, des de la data de recepció de la notificació fins al dia cinc del segon mes posterior o, si aquest no fos hàbil, fins a l'immediat hàbil següent.

El pagament s'ha de fer efectiu mitjançant els següents mitjans:
a) l'ingrés a la Caixa de la Corporació (oficina d'hisenda municipal, Ajuntament) amb efectiu o targeta,
b) a qualsevol dels comptes següents:

* Banc Santander SA [redacted]
* Banc de Sabadell
* Caixabank,SL "la Caixa"

Transcorregut el període de pagament voluntari indicat sense que la totalitat del deute hagi estat ingressat, s'apliquen els recàrrecs següents:
a) executiu del 5% quan el deute es satisfaci abans que hagi estat notificada la provisió de constrenyiment,
b) reduït del 10% si el deute es paga un cop notificada la provisió i dintre dels terminis de l'article 62.5 de la LGT,
c) constrenyiment ordinari del 20% transcorregut els termini anteriors. Aquest recàrrec de constrenyiment ordinari és compatible amb els interessos de demora.

AJUNTAMENT D'OLERDOLA
Aquest document és una còpia autèntica del document electrònic original.

AJUNTAMENT d'Olèrdola
Avinguda de Catalunya, 12. 08734 Olèrdola - Barcelona
T. 93 890 35 02 - NIF: P–0814400-H
www.olerdola.cat - olerdola@olerdola.cat

Contra aquesta resolució, que exhaureix la via administrativa, podeu interposar recurs contenciós administratiu davant dels jutjats contenciosos administratius de la província de Barcelona, en el termini de dos mesos a comptar de l'endemà de la recepció d'aquesta notificació.

Igualment les persones interessades poden presentar un recurs potestatiu de reposició, previ al contenciós administratiu, davant l'Alcalde en el termini d'un mes a comptar de l'endemà de la present notificació.

Jordi Álvarez Rovirosa
Alcalde

Olèrdola, a data de la signatura electrònica

AJUNTAMENT D'OLERDOLA
Aquest document és una còpia autèntica del document electrònic original.

AJUNTAMENT d'Olèrdola
Avinguda de Catalunya, 12. 08734 Olèrdola - Barcelona
T. 93 890 35 02 - NIF: P–0814400-H
www.olerdola.cat - olerdola@olerdola.cat

Núm. de Decret i Data:
2026DECR000241 31/03/2026

DECRET D'ALCALDIA

ÀMBIT DE TERRITORI I SOSTENIBILITAT. REGIDORIA D'URBANISME I PAISSATGE URBÀ. EXPEDIENT X2025002571. DEVOLUCIÓ DE LA FIANÇA DE RUNES LLO 174/2025. INTERESSAT: [redacted].

Antecedents de fet

1.- El 3 de novembre de 2025, el senyor JOSEP ANTON BERNAUS ROVIRA, de la empresa OBRES BERNAUS SL amb CIF B60727492, en representació de la senyora [redacted] amb DNI ****4213N i Registre d'Entrada E2025007226 presenta comunicació prèvia per tal de dur a terme les obres de reparació de la terrassa per filtracions a l'habitatge del carrer Sant Joan 11 de Moja. En el moment de la comunicació, es va ingressar una fiança de 120 € corresponent a la gestió de les runes.

2.- El 14 de novembre de 2025 s'elabora informe tècnic on es requereix aportar:
- Autorització a la representació
- Documentació gràfica descriptiva de la zona d'actuació (fotos)

3.- El dia 26 de novembre de 2025, amb núm. registre d'entrada E2025007678 l'interessat aporta documentació requerida.

4.- El 27 de febrer de 2026, la senyora [redacted], amb DNI ****6424B en representació de la senyora [redacted] amb DNI ****4213N i Registre d'Entrada E2026001573 sol·licita la devolució de la fiança dipositada corresponent a aquest expedient. Juntament amb la instància de sol·licitud de devolució l'interessat aporta document justificatiu del destí dels residus de l'obra.

5.- En data 20 de març de 2026 l'arquitecte municipal emet informe favorable a la devolució de la fiança de runes corresponent a la llicència d'obres 174/2025.

Fonaments de dret

1.- El Decret 89/2010, de 29 de juny, pel qual s'aprova el Programa de gestió de residus de la construcció de Catalunya (PROGROC), es regula la producció i gestió dels residus de la construcció i demolició, i el cànon sobre la deposició controlada dels residus de la construcció, en l'article 11 estableix quines són les obligacions de la persona productora de residus de la construcció i demolició. Aquestes obligacions són:

a) Complir amb les determinacions establertes a l'article 23 del Text refós de la Llei reguladora dels residus, aprovat per Decret legislatiu 1/2009, de 21 de juliol, així com a les disposicions específiques o complementàries que regulin els residus de la construcció i demolició.
b) Incloure en el projecte d'execució de l'obra, si aquest escau, un estudi de gestió de residus de construcció i demolició, d'acord amb allò establert a l'article 4 del Reial Decret 105/2008 en la forma i amb el contingut establert en el model normalitzat que aprovi l'Agència de Residus de Catalunya, i que està disponible a la seva seu electrònica (www.arc.cat).
c) Fiançar en el moment d'obtenir la llicència d'obres, si aquesta escau, els costos previstos de gestió dels residus.

AJUNTAMENT D'OLERDOLA
Aquest document és una còpia autèntica del document electrònic original.

AJUNTAMENT d'Olèrdola
Avinguda de Catalunya, 12. 08734 Olèrdola - Barcelona
T. 93 890 35 02 - NIF: P–0814400-H
www.olerdola.cat - olerdola@olerdola.cat

Aquesta fiança pot ser dipositada per la persona productora de residus de la construcció o demolició o per un gestor autoritzat que pertanyi a una associació empresarial del sector de la construcció de la qual el productor dels residus en sigui membre.

En tot cas, l'objecte de la garantia ha de ser garantir que els residus de la construcció i demolició generats en una obra concreta per la persona productora seran gestionats d'acord amb la normativa vigent (...)

També cal tenir en compte el que estableix l'article 15 d'aquest decret:

15.1 La persona gestora de residus de la construcció i demolició ha d'estendre al posseïdor o posseïdora o al gestor o gestora que li lliuri residus de construcció i demolició, un cop acabada l'obra, els certificats acreditatius de la gestió dels residus rebuts. En el certificat de gestió ha de constar la identificació de l'obra.

15.2 La persona sol·licitant de la llicència ha de presentar a l'ajuntament corresponent el certificat acreditatiu de la gestió dels residus referent a la quantitat i tipus de residus lliurats.

Aquest document és necessari per al retorn de la fiança establerta d'acord amb l'article 11.

Per altra banda, també cal tenir en compte el que estableix l'article 19.3 de l'ordenança municipal sobre l'ús del sòl i l'edificació, que fa referència a les obres subjectes a comunicació prèvia:

"3. En les obres descrites en el punt anterior, es podrà gestionar les runes i terres generades dipositant-les a les deixalleries municipals. En aquest cas, per sol·licitar la devolució de la fiança, s'haurà d'aportar documentació justificant d'aquest dipòsit.

2.- D'acord amb l'establert a l'art. 53.1.r) del Decret Legislatiu 2/2003, de 28 d'abril, pel qual s'aprova el Text Refós de la Llei municipal i de règim local de Catalunya, es reserva l'alcalde de la Corporació l'adopció dels acords de retorn de fiances de runes i serveis.

Per tot això, aquesta Alcaldia, en ús de les atribucions que em confereix la legislació anteriorment esmentada

RESOLC:

Primer: Aprovar el retorn a la Sra. [redacted] de la fiança de runes per import de 120,00 € corresponent a la llicència d'obres 174/2025, operació d'ingrés comptabilitzada amb el amb núm. 320250002090.

Segon: Aprovar la operació comptable de proposta de pagament 320260000323.

AJUNTAMENT D'OLERDOLA
Aquest document és una còpia autèntica del document electrònic original.

[redacted]

AJUNTAMENT d'Olèrdola
Avinguda de Catalunya, 12. 08734 Olèrdola - Barcelona
T. 93 890 35 02 - NIF: P–0814400-H
www.olerdola.cat - olerdola@olerdola.cat

Tercer: Donar trasllat del present acord al Departament de Tresoreria de l'Ajuntament d'Olèrdola per tal que procedeixi a l'ordenació de pagament i a l'execució de la devolució mitjançant l'ingrés de la quantitat indicada en el compte corrent assenyalat per l'interessat per un import total de 120 €.

Quart: Notificar aquest acord a l'interessat, indicant que contra aquesta resolució, que posa fi a la via administrativa, es podrà interposar recurs contenciós administratiu davant el Jutjat Contenciós Administratiu de Barcelona, en el termini de dos mesos a comptar des del dia següent de la seva notificació.

Alternativament i de forma potestativa, es pot interposar recurs de reposició davant el mateix òrgan que l'ha dictat, en el termini d'un mes a comptar des del dia següent de la seva notificació.

Jordi Álvarez Rovirosa
Alcalde

Olèrdola, a data de la signatura electrònica

AJUNTAMENT D'OLERDOLA
Aquest document és una còpia autèntica del document electrònic original.

C [redacted]
Or
Identificador document: ES_L01081000_2026_27549190
Data d'impressió: 28/09/2026 12:51:12
Pàgina 1 de 3

SIGNATURES
1.- JORDI ÁLVAREZ ROVIROSA (TCAT) (Alcalde), 31/03/2026 15:10
2.- AJUNTAMENT OLERDOLA. 2026DECR000240 31/03/2026

AJUNTAMENT d'Olèrdola
Avinguda de Catalunya, 12. 08734 Olèrdola - Barcelona
T. 93 890 35 02 - NIF: P–0814400-H
www.olerdola.cat - olerdola@olerdola.cat

Núm. de Decret i Data:
2026DECR000240 31/03/2026

DECRET D'ALCALDIA

ÀMBIT DE TERRITORI I SOSTENIBILITAT. REGIDORIA D'ESPAI PÚBLIC: MOBILITAT I ACCESSIBILITAT. EXPEDIENT: X202600608. ASSUMPTE: SOL·LICITUD PER L' ADQUISICIÓ D'UNA PLACA DE GUAL. EMPLAÇAMENT: C/ SANT PERE, 71. OLÈRDOLA.

Antecedents de fet

1.- En data 16 de febrer de 2026 el Sr. [redacted] amb DNI: [redacted] presenta una instància en el registre d'entrada d'aquesta corporació (núm. d'entrada E2026001257), per sol·licitar una placa de gual d'entrada i sortida de vehicles al seu habitatge identificat al C/ Sant Pere, 71 de Sant Pere Molanta, a Olèrdola.

2.- En data 20 de març de 2026 s'emet informe favorable per part del Cos dels Guàrdies Municipals d'Olèrdola a la sol·licitud d'una placa de gual.

3.- Examinat el padró cobratori corresponent per les entrades de vehicles a través de les voreres i les reserves de via pública per a aparcaments, càrrega i descàrrega de mercaderies de qualsevol mena, s'ha comprovat que aquesta entrada i sortida de vehicles corresponent al C/ Sant Pere, 71 de Sant Pere Molanta **SÍ** està donada d'alta al padró cobratori de la Taxa d'entrada i sortida de vehicles i ref. Cadastral [redacted]

Fonaments de dret

1.- L'ordenança fiscal núm. 10 reguladora de la taxa per les entrades de vehicles a través de les voreres i les reserves de via pública per a aparcaments, càrrega i descàrrega de mercaderies de qualsevol mena, constitueix el fet imposable de la taxa l'aprofitament especial que té lloc per l'entrada de vehicles a través de les voreres i la reserva de via pública per a aparcaments exclusius.

2.- L'article 6, de l'ordenança fiscal núm.10 en la seva tarifa cinquena indica que l'import a abonar per l'adquisició de placa de gual és de 26,00 euros.

3.- La tarifa primera de l'article 6 de l'ordenança fiscal núm. 10 indica que l'import de la taxa d'entrada de vehicles a edificis o cotxeres particulars o aparcaments individuals de propietat és de 27,29 euros anuals.

4.- L'article 5.2 de l'Ordenança reguladora de guals i entrades de vehicles d'Olèrdola estableix que no es concedirà llicencia de gual o entrada de vehicles per a aquells habitatges i locals amb una porta d'accés d'amplada inferior a 2,10 m o estiguin situats en vials que no permetin de disposar de prou radi de gir per a l'entrada.

5.- La competència per a l'adopció d'aquesta resolució correspon a l'alcaldia, en aplicació dels articles 21 de la Llei 7/1985, de 2 d'abril, reguladora de les bases del règim local i 53 del Decret Legislatiu 2/2003, de 28 d'abril, pel qual s'aprova el Text refós de la Llei municipal i de règim local de Catalunya.

AJUNTAMENT D'OLERDOLA
Aquest document és una còpia autèntica del document electrònic original.

[redacted]

AJUNTAMENT
d'Olèrdola
Avinguda de Catalunya, 12. 08734 Olèrdola - Barcelona
T. 93 890 35 02 - NIF: P–0814400-H
www.olerdola.cat - olerdola@olerdola.cat

Per tot això, aquesta alcaldia, en ús de les atribucions que em confereix la legislació anteriorment esmentada,

HE RESOLT:

Primer: Atorgar al Sr. [redacted] amb DNI: [redacted] la llicència i la corresponent placa de gual amb núm**. 912** i amb adreça al C/ Sant Pere, 71 de Sant Pere Molanta, a Olèrdola.

Segon: Liquidar al Sr. [redacted] amb DNI: [redacted] la taxa per a l'adquisició d'una placa de gual per import de 26,00 €.

Càlcul taxa: 26,00€/placa x 1 u= 26,00€

Tercer: Aprovar el reconeixement de drets per import de 26,00 euros a càrrec al concepte 32900 taxa d'expedició de plaques del pressupost d'ingressos mitjançant operació 120260000599

Quart: Notificar el present acord a l'interessat indicant que contra l'acord d'aprovació de la taxa que no exhaureix la via administrativa, podeu interposar recurs de reposició, previ al contenciós-administratiu, davant l'Alcalde, en el termini d'un mes a comptar de l'endemà de la seva notificació.

FORMA DE PAGAMENT: De conformitat amb l'article 62 de la Llei 58/2003, de 17 de desembre, general tributària (LGT), el pagament en període voluntari de deutes tributaris resultants de liquidacions practicades per l'Administració s'ha de fer en els terminis següents:
a) Si la notificació de la liquidació es fa entre els dies 1 i 15 de cada mes, des de la data de recepció de la notificació fins al dia 20 del mes posterior o, si aquest no fos hàbil, fins a l'immediat hàbil següent.
b) Si la notificació de la liquidació es fa entre els dies 16 i últim de cada mes, des de la data de recepció de la notificació fins al dia cinc del segon mes posterior o, si aquest no fos hàbil, fins a l'immediat hàbil següent.

El pagament s'ha de fer efectiu mitjançant els següents mitjans:
a) l'ingrés a la Caixa de la Corporació (oficina d'hisenda municipal, Ajuntament) amb efectiu o targeta,
b) a qualsevol dels comptes següents:

* Banc Santander SA [redacted]
* Banc de Sabadell
* Caixabank,SL "la Caixa"

Transcorregut el període de pagament voluntari indicat sense que la totalitat del deute hagi estat ingressat, s'apliquen els recàrrecs següents:
a) executiu del 5% quan el deute es satisfaci abans que hagi estat notificada la provisió de constrenyiment,
b) reduït del 10% si el deute es paga un cop notificada la provisió i dintre dels terminis de l'article 62.5 de la LGT,
c) constrenyiment ordinari del 20% transcorregut els termini anteriors. Aquest recàrrec de constrenyiment ordinari és compatible amb els interessos de demora.

AJUNTAMENT D'OLERDOLA
Aquest document és una còpia autèntica del document electrònic original.

[redacted]

AJUNTAMENT d'Olèrdola
Avinguda de Catalunya, 12. 08734 Olèrdola - Barcelona
T. 93 890 35 02 - NIF: P–0814400-H
www.olerdola.cat - olerdola@olerdola.cat

Contra aquesta resolució, que exhaureix la via administrativa, podeu interposar recurs contenciós administratiu davant dels jutjats contenciosos administratius de la província de Barcelona, en el termini de dos mesos a comptar de l'endemà de la recepció d'aquesta notificació.

Igualment les persones interessades poden presentar un recurs potestatiu de reposició, previ al contenciós administratiu, davant l'Alcalde en el termini d'un mes a comptar de l'endemà de la present notificació.

Jordi Álvarez Rovirosa
Alcalde

Olèrdola, a data de la signatura electrònica

AJUNTAMENT D'OLERDOLA
Aquest document és una còpia autèntica del document electrònic original.

C [redacted]
Or
Identificador document: ES_L01081000_2026_27548428
Data d'impressió: 28/09/2026 12:51:12
Pàgina 1 de 2

SIGNATURES
1.- JORDI ÁLVAREZ ROVIROSA (TCAT) (Alcalde), 31/03/2026 14:17
2.- AJUNTAMENT OLERDOLA. 2026DECR000239 31/03/2026

[redacted]

AJUNTAMENT d'Olèrdola
Avinguda de Catalunya, 12. 08734 Olèrdola - Barcelona
T. 93 890 35 02 - NIF: P–0814400-H
www.olerdola.cat - olerdola@olerdola.cat

Núm. de Decret i Data:
2026DECR000239 31/03/2026

DECRET D'ALCALDIA

ÀMBIT DE SERVEIS A LA CIUTADANIA. REGIDORIA DE CULTURA. EXPEDIENT: X2026000114. ASSUMPTE: APROVACIÓ DEL COMPTE JUSTIFICATIU DE LA SUBVENCIÓ CONCEDIDA PER CONCURRÈNCIA COMPETITIVA EN LA CONVOCATÒRIA DE FOMENT DE PROJECTES EN MATÈRIA CULTURAL 2025 A L'ENTITAT "AV I ENTITATS DE SANT PERE MOLANTA"

Antecedents de fet

1. Per acord de junta de govern de 24 de febrer de 2025 es van aprovar les bases específiques reguladores per la concessió de subvencions en règim de concurrència competitiva, de l'Ajuntament d'Olèrdola pels projectes en matèria de cultura.

2. Per resolució d'alcaldia número 2025DECR000478 de 25 de juny de 2025 es van aprovar les concessions de subvenció en règim de concurrència competitiva a projectes culturals, entre les que hi figura la concessió a l'entitat :

   - AV i Entitats de Sant Pere Molanta (G64985203), valorada en 2.381,32€.

3. Acceptades les concessions, sigui per instància o tàcitament, es van aprovar els documents comptables de reconeixement de l'obligació per a la seva aprovació i pagament, per resolució d'alcaldia número 2025DECR000574 , de 25 de juliol de 2025:
   - AV i Entitats de Sant Pere Molanta (G64985203), valorada en 2.381,32€.

4. De conformitat amb el punt 17è de les bases reguladores, es preveu que el pagament de la subvenció es farà per mitjà de bestreta, per tal de facilitar el finançament de les actuacions.

5. De conformitat amb l'article 16è de les bases reguladores per a la concessió de subvencions en règim de concurrència competitiva, el termini per justificar finalitza el dia 31 de gener de 2026.

6. En data 23 de març de 2026, la tècnica de cultura ha informat favorablement al compte justificatiu presentat per l'entitat AV i Entitats de Sant Pere Molanta (G64985203).

Fonaments de Dret:

- Llei 38/2003, de 17 de novembre, General de Subvencions.
- Reial decret 887/2006, de 21 de juliol, pel qual s'aprova el Reglament de la Llei 38/2003, de 17 de novembre, General de Subvencions.
- L'Ordenança General Reguladora de Subvencions de l'Ajuntament d' Olèrdola.
- Pla estratègic de subvencions
- Bases generals reguladores per a la concessió de subvencions sen règim de concurrència competitiva en matèria de foment de projectes de cultura, esports i àrea social.

AJUNTAMENT D'OLERDOLA
Aquest document és una còpia autèntica del document electrònic original.

AJUNTAMENT d'Olèrdola
Avinguda de Catalunya, 12. 08734 Olèrdola - Barcelona
T. 93 890 35 02 - NIF: P–0814400-H
www.olerdola.cat - olerdola@olerdola.cat

- Bases específiques reguladores per a la concessió de subvencions de concurrència competitiva 2025, destinades a finançar projectes en matèria social.
- Llei 7/1985, de 2 d'abril, Reguladora de les Bases de Règim Local.
- Llei 39/2015, d'1 d'octubre, del Procediment Administratiu Comú de les Administracions Publiques
- Bases d' execució del pressupost.

La competència per a l'adopció d'aquest acord és competència d'aquesta Junta de Govern Local, en virtut de les delegacions acordades per aquest Ajuntament, per resolució de l'Alcaldia 2025DECR000465, de data 21 de juny de 2025.

Per tot això, aquesta alcaldia, en ús de les atribucions que em confereix la legislació anteriorment esmentada.

HE RESOLT:

Primer.- Avocar a l'alcalde la competència delegada a la Junta de Govern Local per a l'adopció del present acord.

Segon.- Aprovar el compte justificatiu de la següent entitat**:**

Sol·licitant	Pressupost projecte	Import concedit	% concedit	Import justificat	% subvencionat
Av i Entitats de SPM Festa de Nadal – 75%	479,46€	359,60€	75%	59,07%	608,73€
Av i Entitats de SPM Crit o Confit	379,46€	189,73€	50%	40,20%	471,94€
Av i Entitats de SPM Botifarrada festa major – 75%	479,46€	359,60€	75%	74,78%	480,88€
Av i Entitats de SPM Dinamització de la salut i el benestar	6.419,46€	1.472,39€	22,94%	22,28%	6.608,94€

Tercer.- Notificar als beneficiaris indicant que, contra aquesta resolució, que exhaureix la via administrativa, podeu interposar recurs contenciós administratiu davant dels jutjats contenciosos administratius de la província de Barcelona, en el termini de dos mesos a comptar de l'endemà de la recepció d'aquesta notificació. Igualment les persones interessades poden presentar un recurs potestatiu de reposició, previ al contenciós administratiu, davant l'Alcalde en el termini d'un mes a comptar de l'endemà de la present notificació.

Quart.- Traslladar el present informe al departament d'intervenció per tal que realitzi les fiscalitzacions oportunes.

Jordi Álvarez Rovirosa
Alcalde

A Olèrdola a la data de la signatura electrònica

AJUNTAMENT D'OLERDOLA
Aquest document és una còpia autèntica del document electrònic original.

C
Or
Identificador document: ES_L01081000_2026_27549301
Data d'impressió: 28/09/2026 12:51:13
Pàgina 1 de 3

SIGNATURES
1.- JORDI ÁLVAREZ ROVIROSA (TCAT) (Alcalde), 31/03/2026 14:17
2.- AJUNTAMENT OLERDOLA. 2026DECR000238 31/03/2026

AJUNTAMENT d'Olèrdola
Avinguda de Catalunya, 12. 08734 Olèrdola - Barcelona
T. 93 890 35 02 - NIF: P–0814400-H
www.olerdola.cat - olerdola@olerdola.cat

Núm. de Decret i Data:
2026DECR000238 31/03/2026

DECRET D'ALCALDIA

EXPEDIENT **X2026000720**

De conformitat amb les atribucions que confereixen l'article 21 de la Llei 7/1985, de 2 d'abril, reguladora de les bases de règim local, l'article 53 del decret legislatiu 2/2003, de 28 d'abril, pel qual s'aprova el text refós de la Llei municipal i de règim local de Catalunya, l'article 41 del reglament d'organització, funcionament i règim jurídic de les entitats locals aprovat pel reial decret 2568/86, de 28 de novembre,

RESOLC:

Primer.- Convocar sessió ordinària del **Ple municipal**, el **7 d´abril de 2026**, a les **19:30 h,** a la **Sala de Plens,** per tractar els assumptes que s'indiquen a continuació; si per causa justificada no us fos possible d'assistir, comuniqueu-ho a aquesta Alcaldia amb l'antelació necessària.

ORDRE DEL DIA

1.- ÀMBIT DE SERVEIS GENERALS I RÈGIM INTERN

1.1.- ÀMBIT DE SERVEIS GENERALS I RÈGIM INTERN. EXPEDIENT X2026000631 I X2026000215. APROVACIÓ DE L'ACTA DE LA SESSIÓ ORDINÀRIA DEL PLE DE L'AJUNTAMENT D'OLÈRDOLA DE 3 DE FEBRER DE 2026.

1.2.- ÀMBIT DE SERVEIS GENERALS I RÈGIM INTERN REGIDORIA D'HISENDA I SERVEIS GENERALS. EXPEDIENT: X2026000337. ASSUMPTE: APROVACIÓ DE LA RECTIFICACIÓ DE L'INVENTARI DE BÉNS I DRETS DE LA CORPORACIÓ REFERITS A 31 DE DESEMBRE DE 2025.

1.3.- ÀMBIT DE SERVEIS GENERALS I RÈGIM INTERN. REGIDORIA D'HISENDA I SERVEIS GENERALS. EXPEDIENT: X2026000558. ASSUMPTE: MODIFICACIÓ DE PRESSUPOST NÚMERO 07/2026 PER SUPLEMENTS DE CRÈDIT I CRÈDITS EXTRAORDINARIS FINANÇATS AMB ROMANENT DE TRESORERIA PER A DESPESES GENERALS.

1.4.- ÀMBIT DE SERVEIS GENERALS I RÈGIM INTERN. REGIDORIA D'HISENDA I SERVEIS GENERALS. EXPEDIENT:X2025000175. ASSUMPTE: LIQUIDACIÓ DEFINITIVA DERIVADA DE L'EXTINCIÓ PER INCOMPLIMENT DE LA CONCESSÓ ADMINISTRATIVA DE LA ZONA ESPORTIVA DE DALTMAR. RESPOSTA A LES AL·LEGACIONS PRESENTADES PER LA SRA. I. L.S

1.5.- ÀMBIT DE SERVEIS GENERALS I RÈGIM INTERN. REGIDORIA D'HISENDA I SERVEIS GENERALS. ASSUMPTE: RATIFICACIÓ DECRET D'ALCALDIA NÚM. 2026DECR000189 DE 20 DE MARÇ DE 2026 D' APROVACIÓ DE LA MODIFICACIÓ DEL TEXT DEL CONVENI ENTRE L'AJUNTAMENT D'OLÈRDOLA I L'AGÈNCIA DE L'HABITATGE DE CATALUNYA PER A LA PROMOCIÓ D'HABITATGES AMB PROTECCIÓ OFICIAL EN UN SOLAR MUNICIPAL INSCRIT A LA RESERVA PÚBLICA DE SOLARS, APROVAT PER ACORD DEL PLE DE 2 DE DESEMBRE DE 2025. EXPEDIENT X2025002602.

AJUNTAMENT D'OLERDOLA
Aquest document és una còpia autèntica del document electrònic original.

AJUNTAMENT d'Olèrdola
Avinguda de Catalunya, 12. 08734 Olèrdola - Barcelona
T. 93 890 35 02 - NIF: P–0814400-H
www.olerdola.cat - olerdola@olerdola.cat

1.6.- ÀMBIT DE SERVEIS GENERALS I REGIM INTERN. REGIDORIA DE RECURSOS HUMANS. EXPEDIENT: X2026000498 RECONEIXEMENT DE COMPATIBILITAT PEL DESENVOLUPAMENT D'ACTIVITATS PRIVADES AL SR. M.L.

1.7.- ÀMBIT DE SERVEIS GENERALS I RÈGIM INTERN. REGIDORA DE TECNOLOGIES DE LA INFORMACIÓ I COMUNICACIÓ. EXPEDIENT: X2026000483. ASSUMPTE: APROVACIÓ DE LA TERCERA PRORROGA CONTRACTE MIXT DE SERVEIS DE COMUNICACIONS DE VEU MITJANÇANT LA TECNOLOGIA VoIP.

2.- ÀMBIT DE SERVEIS A LA CIUTADANIA

2.1.- ÀMBIT DE SERVEIS A LA CIUTADANIA. REGIDORIA DE SERVEIS SOCIALS. EXPEDIENT X2022000445. ASSUMPTE: SEGONA I DARRERA PRÒRROGA DEL CONTRACTE DEL SERVEI CONSISTENT EN LA REALITZACIÓ D'ACCIONS INCLOSES EN EL PROJECTE D'ESPAI SOCIOEDUCATIU AL MUNICIPI D'OLÈRDOLA.

3.- ÀMBIT DE TERRITORI I SOSTENIBILITAT

3.1.- ÀMBIT DE TERRITORI DE SOSTENIBILITAT. REGIDORIA D'URBANISME I PAISATGE URBÀ. EXPEDIENT: X2026000392 (EN RELACIÓ EXP. X2021000121). ASSUMPTE: PRIMERA I DARRERA PRÒRROGA DEL CONTRACTE DE SERVEIS DE MANTENIMENT DELS TRAMS PÚBLICS DE LES FRANGES PERIMETRALS DE PROTECCIÓ CONTRA INCENDIS FORESTALS I PARCEL·LES PÚBLIQUES DE LES URBANITZACIONS I DEL NUCLI DE SANT MIQUEL D'OLÈRDOLA (LOT 1) I PER AL MANTENIMENT DE PARCEL·LES PRIVADES RESULTANTS D'EXECUCIÓ FORÇOSA PER PART DE L'AJUNTAMENT D'OLÈRDOLA (LOT 2).

3.2.- ÀMBIT DE TERRITORI I SOSTENIBILITAT. REGIDORIA D'EQUIPAMENTS MUNICIPALS. EXPEDIENT: X2026000864. ASSUMPTE: APROVACIÓ INICIAL DEL PROJECTE D'OBRES. MODIFICACIÓ DEL PROJECTE EXECUTIU DE COBRIMENT DE LA PISTA POLIESPORTIVA DE L'ESCOLA ROSSEND MONTANÉ DE SANT PERE MOLANTA.

4.- DACIONS A COMPTE

4.1.- ÀMBIT DE SERVEIS GENERALS I RÈGIM INTERN. REGIDORIA D'HISENDA I SERVEIS GENERALS. EXPEDIENT: X2026000329. ASSUMPTE: DACIÓ A COMPTE DE L'APROVACIÓ DE LA LIQUIDACIÓ DEL PRESSUPOST DE L'ANUALITAT 2025.

4.2.- ÀMBIT DE I RÈGIM INTERN. REGIDORIA D'HISENDA I SERVEIS GENERALS. DONAR COMPTE DE L'INFORME ANUAL D'AUDITORIA DEL REGISTRE COMPTABLE DE DE FACTURES DE L'EXERICICI 2024. EXP X2025002868.

5.- MOCIONS

AJUNTAMENT D'OLERDOLA
Aquest document és una còpia autèntica del document electrònic original.

AJUNTAMENT d'Olèrdola
Avinguda de Catalunya, 12. 08734 Olèrdola - Barcelona
T. 93 890 35 02 - NIF: P–0814400-H
www.olerdola.cat - olerdola@olerdola.cat

6.- INFORMACIONS DE LES REGIDORIES

7.- PRECS I PREGUNTES

Segon.- Notificar la present resolució a la Secretaria d'aquesta Corporació perquè tramiti la convocatòria als efectes oportuns.

Tercer.- Publicar aquesta convocatòria en el tauler d'anuncis de la Corporació.

Olèrdola, a la data de la signatura electrònica

Jordi Álvarez Rovirosa
Alcalde

AJUNTAMENT D'OLERDOLA
Aquest document és una còpia autèntica del document electrònic original.

AJUNTAMENT d'Olèrdola
Avinguda de Catalunya, 12. 08734 Olèrdola - Barcelona
T. 93 890 35 02 - NIF: P–0814400-H
www.olerdola.cat - olerdola@olerdola.cat

Núm. de Decret i Data:
2026DECR000237 31/03/2026

DECRET D'ALCALDIA

ÀMBIT DE TERRITORI I SOSTENIBILITAT. REGIDORIA D'URBANISME I PAISATGE URBÀ. EXPEDIENT: X2025002244. ASSUMPTE: REQUERIMENT D'ESMENES EN PROCEDIMENT DE COMUNICACIÓ PRÈVIA D'INICI D'ACTIVITAT PER L'INICI D'UNA ACTIVITAT. ACTIVITAT: MAGATZEM DE MATERIAL D'INFRAESTRUCTURES ELÈCTRIQUES. EMPLAÇAMENT: AV. DEL CADI 35 DE SANT PERE MOLANTA.

Antecedents de fet:

1. El *19/01/2026*, [redacted] amb DNI: [redacted] en representació de *ELECNOR SERVICIOS Y PROYECTOS, S.A.U.* amb CIF/NIF/DNI: *A79486833* comunicà l'obertura d'una activitat dedicada a *MAGATZEM DE MATERIAL D'INFRAESTRUCTURES ELÈCTRIQUES* mitjançant el procediment de comunicació prèvia *d'inici d'activitat* (registre d'entrada número *E2026000533).*

2. En data 11 de març de 2026 l'enginyer i l'arquitecta municipal emeten informe tècnic de suficiència i idoneïtat conjunt, en el que es proposa requerir al titular de l'activitat que esmeni o perfeccioni la sol·licitud en virtut a les mancances/insuficiències/deficiències detectades, indicant-li que transcorregut el termini de tres mesos sense que s'hagin resolt les insuficiències o les deficiències, s'ha de declarar la caducitat de l'expedient i s'han d'arxivar les actuacions. Les mancances/insuficiències/deficiències detectades són les següents:

- Certificat tècnic que acrediti que l'activitat s'ajusta al projecte presentat i que compleix la normativa vigent (Les superfícies útils del certificat tècnic no corresponent a les superfícies útils del projecte presentat).
- Justificar els recorreguts d'evacuació (portes i cotes en el plànol).
- S'ha de refer el càlcul de la càrrega de foc considerant la densitat de càrrega de foc ponderada i corregida (Q_s) de cada sector o àrea d'incendi. (calcular la carrega de foc per establiments d'emmagatzematge)
- Justificar el vector contaminació lumínica d'acord al Decret 190/2015.
- Justificar el vector residus d'acord al Decret 152/2017, i aportar el nº de Registre de productor de residus i registre propi de residus on consti les següents dades: Codi segons el CER, origen de producció (procés, causa...), descripció i quantitat del residu, gestió que es realitza amb cada residu.

Es recomana que l'interessat aporti una nova versió completa de la documentació tècnica i que s' incloguin les esmenes que escaiguin.

Fonaments de dret

1. Reglament regulador dels abocaments d'aigües residuals de la Mancomunitat Intermunicipal del Penedès i Garraf, publicat al BOPB núm. 93 del 18/04/2002.

AJUNTAMENT D'OLERDOLA
Aquest document és una còpia autèntica del document electrònic original.

AJUNTAMENT d'Olèrdola
Avinguda de Catalunya, 12. 08734 Olèrdola - Barcelona
T. 93 890 35 02 - NIF: P–0814400-H
www.olerdola.cat - olerdola@olerdola.cat

2. Text refós del Pla d'ordenació urbanística municipal d'Olèrdola, verificat per la Comissió Territorial d'Urbanisme de Barcelona, en sessió de 20 de setembre de 2007, en compliment de l'acord d'aprovació definitiva de 14 de desembre de 2006)

3. Llei 20/2009, del 4 de desembre, de prevenció i control ambiental de les activitats.

4. Revisió i actualització dels criteris de substancialitat de les modificacions de les activitats de la llei 20/2009, del 4 de desembre, de prevenció i control ambiental d'activitats.

5. Llei 3/2010, del 18 de febrer, de prevenció i seguretat en matèria d'incendis en establiments, activitats, infraestructures i edificis.

6. Reial decret 2267/2004, de 3 de desembre, pel qual s'aprova el Reglament de seguretat contra incendis en els establiments industrials.

7. Ordre INT/322/2012, d'11 d'octubre, per la qual s'aproven les instruccions tècniques complementàries del Reglament de seguretat contra incendis en establiments industrials (RSCIEI).

8. Instrucció tècnica Complementaria SP-107 de la Direcció general de Prevenció, Extinció d'incendis i Salvaments del Departament d'interior de la Generalitat de Catalunya, càlcul de la càrrega de foc en activitats d'emmagatzematge.

9. Instrucció tècnica Complementaria SP-119 de la Direcció general de Prevenció, Extinció d'incendis i Salvaments del Departament d'interior de la Generalitat de Catalunya, determinació de la configuració deis establiments industrials.

10. Instrucció tècnica Complementaria SP-136 de la Direcció general de Prevenció, Extinció d'incendis i Salvaments del Departament d'interior de la Generalitat de Catalunya, certificació d'instal·lació o aplicació de productes de protecció passiva contra incendis.

11. Llei 39/2015, d'1 de octubre, del Procediment Administratiu Comú de les Administracions Públiques.

12. Llei 40/2015, d'1 de octubre, de Règim Jurídic del Sector Públic.

13. D'acord amb la normativa ambiental d'aplicació, estan sotmesos al pagament d'una taxa, d'acord amb l'art. 6.12 de l'Ordenança Fiscal núm. 20 reguladora de la taxa per la prestació dels serveis d'intervenció administrativa en l'activitat dels ciutadans i les empreses a través del sotmetiment a prèvia llicència, comunicació prèvia o declaració responsable, així com els controls posteriors a l'inici de les activitats.

14. La competència per a l'adopció d'aquesta resolució correspon a l'alcaldia, en aplicació dels articles 21 de la Llei 7/1985, de 2 d'abril, reguladora de les bases del règim local i 53 del Decret Legislatiu 2/2003, de 28 d'abril, pel qual s'aprova el Text refós de la Llei municipal i de règim local de Catalunya.

AJUNTAMENT D'OLERDOLA
Aquest document és una còpia autèntica del document electrònic original.

AJUNTAMENT d'Olèrdola
Avinguda de Catalunya, 12. 08734 Olèrdola - Barcelona
T. 93 890 35 02 - NIF: P–0814400-H
www.olerdola.cat - olerdola@olerdola.cat

Per tot això, aquesta alcaldia, en ús de les atribucions que em confereix la legislació anteriorment esmentada,

HE RESOLT

Primer: Requerir al titular de l'activitat que esmeni o perfeccioni la sol·licitud en virtut de les següents mancances/insuficiències/deficiències detectades, indicant-li que transcorregut el **termini de 10 dies** sense que s'hagin resolt les insuficiències o les deficiències, s'ha de declarar la caducitat de l'expedient i s'han d'arxivar les actuacions.

La documentació tècnica presentada no són suficients, atès que, falta aportar:

- Certificat tècnic que acrediti que l'activitat s'ajusta al projecte presentat i que compleix la normativa vigent (Les superfícies útils del certificat tècnic no corresponent a les superfícies útils del projecte presentat).
- Justificar els recorreguts d'evacuació (portes i cotes en el plànol).
- S'ha de refer el càlcul de la càrrega de foc considerant la densitat de càrrega de foc ponderada i corregida (Q_s) de cada sector o àrea d'incendi. (calcular la carrega de foc per establiments d'emmagatzematge)
- Justificar el vector contaminació lumínica d'acord al Decret 190/2015.
- Justificar el vector residus d'acord al Decret 152/2017, i aportar el nº de Registre de productor de residus i registre propi de residus on consti les següents dades: Codi segons el CER, origen de producció (procés, causa...), descripció i quantitat del residu, gestió que es realitza amb cada residu.

Es recomana que l'interessat aporti una nova versió completa de la documentació tècnica i que s' incloguin les esmenes que escaiguin.

Segon: Liquidar a l'empresa ELECNOR SERVICIOS Y PROYECTOS , S.A.U. amb CIF: A79486833, les següents taxes previstes a l'ordenança fiscal núm. 20 reguladora de la prestació dels serveis d'intervenció administrativa en l'activitat dels ciutadans i les empreses:

(1.c)	Quota fixa					824,74 €
(2.c)	Quota variable – 1,03 €/ m^2	1.484,35	m^2 x	1,03	€/m^2 =	1.528,88 €
(13)	Informe en matèria de prevenció i protecció contra incendis (0,30 €/m^2 – mínim: 66,0 € i màxim: 310,0 €)	1.484,35	m^2 x	0,3	€/m^2 =	310,00 €
	TOTAL					2.663,62 €

Tercer: Aprovar el reconeixement de drets per import de 2.663,62€ a càrrec de l'aplicació 32903 del pressupost d'ingressos, mitjançant operació comptable número 120260000632.

Quart: Advertir a l'interessat que signar un certificat tècnic que no s'ajusta a la realitat o a la normativa en la data d'expedició, es troba tipificat a l'article 47 de la Llei 18/2020, de 28 de desembre**, com a infracció greu.**

AJUNTAMENT D'OLERDOLA
Aquest document és una còpia autèntica del document electrònic original.

AJUNTAMENT d'Olèrdola
Avinguda de Catalunya, 12. 08734 Olèrdola - Barcelona
T. 93 890 35 02 - NIF: P–0814400-H
www.olerdola.cat - olerdola@olerdola.cat

Cinquè: Informar a l' interessat que l'incompliment de qualsevol norma, resolució o requeriment de seguretat en cas d' incendi en els establiments, infraestructures o edificis que signifiquin un risc greu per a la seguretat de les persones es troba tipificat a l'article 33 de la Llei 3/2010, de 18 de febrer, com a infracció molt greu.

Sisè: Notificar aquest acord a l'interessat, advertint-lo que contra aquesta resolució, que és un acte de tràmit, no es pot interposar cap recurs ni en via administrativa ni en via contenciosa.

Contra l'acord d'aprovació de la liquidació de la taxa, que no posa fi a la via administrativa, s'haurà d'interposar recurs de reposició davant el mateix òrgan que l'ha dictat, en el termini d'un mes a comptar des del dia hàbil següent al de la seva notificació.

FORMA DE PAGAMENT: De conformitat amb l'article 62 de la Llei 58/2003, de 17 de desembre, general tributària (LGT), el pagament en període voluntari de deutes tributaris resultants de liquidacions practicades per l'Administració s'ha de fer en els terminis següents:
a) Si la notificació de la liquidació es fa entre els dies 1 i 15 de cada mes, des de la data de recepció de la notificació fins al dia 20 del mes posterior o, si aquest no fos hàbil, fins a l'immediat hàbil següent.
b) Si la notificació de la liquidació es fa entre els dies 16 i últim de cada mes, des de la data de recepció de la notificació fins al dia cinc del segon mes posterior o, si aquest no fos hàbil, fins a l'immediat hàbil següent.

El pagament s'ha de fer efectiu mitjançant els següents mitjans:
a) l'ingrés a la Caixa de la Corporació (oficina d'hisenda municipal, Ajuntament) amb efectiu o xec bancari,
b) a qualsevol dels comptes següents:

* Banco de Sabadell [redacted]
* Caixabank,SA "la Caixa" ES89 2100 3562 23 2200012742

Transcorregut el període de pagament voluntari indicat sense que la totalitat del deute hagi estat ingressat, s'apliquen els recàrrecs següents:
a) executiu del 5% quan el deute es satisfaci abans que hagi estat notificada la provisió de constrenyiment,
b) reduït del 10% si el deute es paga un cop notificada la provisió i dintre dels terminis de l'article 62.5 de la LGT,
c) constrenyiment ordinari del 20% transcorregut els termini anteriors. Aquest recàrrec de constrenyiment ordinari és compatible amb els interessos de demora.

Jordi Álvarez Rovirosa,
Alcalde

Olèrdola, a la data de signatura del document electrònic.

AJUNTAMENT D'OLERDOLA
Aquest document és una còpia autèntica del document electrònic original.

AJUNTAMENT d'Olèrdola
Avinguda de Catalunya, 12. 08734 Olèrdola - Barcelona
T. 93 890 35 02 - NIF: P–0814400-H
www.olerdola.cat - olerdola@olerdola.cat

ANNEX I: QUADRE RESUM EXPEDIENT X2025002244

Procediment:	*Comunicació prèvia d'inici d'activitat per l'inici d'una activitat*
Titular:	*ELECNOR SERVICIOS Y PROYECTOS, S.A.U.*
CIF:	*A79486833*
Emplaçament de l'activitat:	*AV. DEL CADI 35, P.I. SANT PERE MOLANTA*
Ref. Cadastral:	[redacted]
Expedient:	*X2025002244*
Sol·licitud inicial i data:	*E2026000533 – 19/01/2026*
Activitat:	*MAGATZEM DE MATERIAL D'INFRAESTRUCTURES ELÈCTRIQUES*
Classificació de l'activitat	
CCAE-2009:	*Codi CCAE-2009: 521 — Dipòsit i emmagatzematge*
LSA - Llei 16/2015: *LFA - Llei 18/2020:*	*Comunicació prèvia d'inici d'activitat econòmica*
LPCAA – Llei 20/2009:	*No aplica*
REPAR – Decret 112/2010:	*No aplica*
LPSI – Incendis - Llei 3/2010:	*Competència municipal*
***Projecte**:*	
Nom col·legiat:	[redacted]
Col·legi professional:	*Col·legi d'Enginyers T. Industrials de Manresa*
Núm. col·legiat:	*12.661*
Ref. Document pel col·legi:	*26000324 – 19/01/2026*
Data signatura:	*19/01/2026*
Certificat instal·lació:	
Nom col·legiat:	[redacted]
Col·legi professional:	*Col·legi d'Enginyers T. Industrials de Manresa*
Núm. col·legiat:	*12.661*
Ref. Document pel col·legi:	*26000324 – 19/01/2026*
Data signatura:	*19/01/2026*
Acte de comprovació incendis	
ECA:	No aplica
Núm. acte:	No aplica
Data acte:	No aplica
Resultat acte:	No aplica
Qualificació urbanística:	Zona industrial (clau 7a)
Ús admissible:	*Sí;* ús industrial (magatzem)
Superfície construïda:	1.490 *m²*
Superfície útil:	*1.484,35 m²*
Superfície venda:	No aplica *m²*
Reserva mín. places d'aparcament:	8 *places*
Ocupació màxima:	11 *persones*
Aforament màxim:	*No aplica*
Núm reg sanitari municipal	*No aplica*

AJUNTAMENT D'OLERDOLA
Aquest document és una còpia autèntica del document electrònic original.

C [redacted]
Or
Identificador document: ES_L01081000_2026_27518135
Data d'impressió: 28/09/2026 12:51:14
Pàgina 1 de 1

SIGNATURES
1.- JORDI ÁLVAREZ ROVIROSA (TCAT) (Alcalde), 30/03/2026 12:02
2.- AJUNTAMENT OLERDOLA. 2026DECR000236 30/03/2026

AJUNTAMENT d'Olèrdola
Avinguda de Catalunya, 12. 08734 Olèrdola - Barcelona
T. 93 890 35 02 - NIF: P–0814400-H
www.olerdola.cat - olerdola@olerdola.cat

Núm. de Decret i Data:
2026DECR000236 30/03/2026

DECRET D'ALCALDIA

EXPEDIENT. X2026000557

ASSUMPTE: DELEGACIÓ DE LES FACULTATS DE L'ALCALDE PER A CELEBRACIÓ DEL MATRIMONI CIVIL EN LA REGIDORA FINA MASCARÓ BUJALDÓN, EL PROPER DIA 20 DE ABRIL DE 2026. (EXPEDIENT REGISTRE CIVIL 20260130/015911)

Antecedents de fet

1. En data 29 de enero de 2026 el Sr. Eduard Cano Reyes i la Sra. Emma Margoth Carcamo Rivera inicien els tràmits relatius a la tramitació de l'expedient de matrimoni civil davant del Registre Civil d' Olèrdola.

2. Els interessats sol·liciten la celebració de l'acte per part de la Regidora de l'Ajuntament d'Olèrdola, la Sra. Fina Mascaró Bujaldón. Es fixa la data de celebració del matrimoni pel dia 20 de abril de 2026.

Fonaments de dret

1. En virtut del que estableix l'article 51 del Codi Civil, modificat per la Llei 35/1994, de 23 de desembre, sobre l'autorització del matrimoni civil per part dels Alcaldes/esses, pel qual serà competent per l'autorització de matrimoni civil l'Alcalde/essa del municipi on es celebri el matrimoni o regidor/a en el que aquest/ta delegui.

2. Atesos els articles 21.3 i 23.4 de la Llei de Bases de Règim Jurídic Local i 53.3 i 56 del Text Refós de la Llei Municipal i de Règim Local de Catalunya, sobre la delegació de competències,

Per tot l'exposat,

HE RESOLT:

Primer: Delegar en la Regidora de l'Ajuntament d'Olèrdola, Fina Mascaró Bujaldón, la competència per autoritzar el matrimoni que es celebrarà el proper dia 20 d'abril de 2026 entre la Sra. Emma Margoth Carcamo Rivera i el Sr. Eduard Cano Reyes (Exp. Registre Civil: **20260130/015911**).

Segon: Notificar la present resolució al Sra. Fina Mascaró Bujaldón.

Jordi Álvarez Rovirosa
Alcalde

Olèrdola, a la data de signatura electrònica del document

AJUNTAMENT D'OLERDOLA
Aquest document és una còpia autèntica del document electrònic original.

C [redacted]
Or
Identificador document: ES_L01081000_2026_27518519
Data d'impressió: 28/09/2026 12:51:15
Pàgina 1 de 2

SIGNATURES
1.- JORDI ÁLVAREZ ROVIROSA (TCAT) (Alcalde), 30/03/2026 12:02
2.- AJUNTAMENT OLERDOLA. 2026DECR000235 30/03/2026

AJUNTAMENT d'Olèrdola
Avinguda de Catalunya, 12. 08734 Olèrdola - Barcelona
T. 93 890 35 02 - NIF: P–0814400-H
www.olerdola.cat - olerdola@olerdola.cat

Núm. de Decret i Data:
2026DECR000235 30/03/2026

DECRET DE L'ALCADIA

ÀMBIT DE SERVEIS GENERALS I RÈGIM INTERN. REGIDORIA D'HISENDA I SERVEIS GENERALS. EXPEDIENT: X2026000532. ASSUMPTE: APROVACIÓ AUTORITZACIÓ, DISPOSICIÓ I OBLIGACIÓ DE TRIBUTS MUNICIPALS, EXERCICI 2026.

Antecedents de fet:

1.- L'Organisme de Gestió Tributària de la Diputació de Barcelona (ORGT) en data 5 de març de 2026 i registre E2026001718, notifica les liquidacions en concepte d'Impost sobre Vehicles de Tracció Mecànica de l'any 2026.

2.- Consultat el sistema informàtic (wtp) de l'ORGT, consten pendents de pagament els valors seguidament detallats en concepte d'impost sobre vehicles de tracció mecànica:

Càrrec	Valor	Nom	Obj. Tributari	Ex	Co	Import
3843208	163	AJUNTAMENT D'OLERDOLA	4166-KRR NISSAN Nissan e-NV200	2026	3	24,46 €
3843208	165	AJUNTAMENT D'OLERDOLA	6090-LTJ FORD TRANSIT	2026	3	105,79 €
3843208	166	AJUNTAMENT D'OLERDOLA	6189-KFL CAYVOL NISSAN NT400	2026	3	53,70 €
3843208	167	AJUNTAMENT D'OLERDOLA	7643-HYN OPEL MOVANO	2026	3	105,79 €
3843208	168	AJUNTAMENT D'OLERDOLA	7734-JVW NISSAN NISSAN NV200	2026	3	53,70 €
3843208	174	AJUNTAMENT D'OLERDOLA	E-8500-BGZ JCB 3CX 10L4WS	2026	3	24,03 €
3843208	176	AJUNTAMENT D'OLERDOLA	R-1648-BCH COMANCHE TRAILER BUS 3030	2026	3	37,77 €

TOTAL	405,24 €

2.- Consten inscrits a l'inventari de béns de l'Ajuntament d'Olèrdola, codi de classificació 310101 "Vehicles" els béns que es descriuen a continuació:

760 Remolc plataforma R-1648-BCH
891 Furgoneta Brigada
1295 Furgoneta Brigada
1321 Furgoneta [redacted]
1341 Nissan Nueva E-NV200
1343 Retroexcavadora E-8500-BGZ
1394 Furgoneta Brigada

Ús: domini públic – servei públic

D'acord amb el certificat de data 26 de març de 2026, els vehicles relacionats al paràgraf anterior no es troben adscrits a la seguretat ciutadana.

3.- En data 26 de març de 2026, la Regidora d'Hisenda i Serveis Generals proposa l'aprovació de la liquidació dels impostos sobre vehicles de tracció mecànica municipals del 2026.

4.- La Intervenció ha emès informe de conformitat número 2025CINT000090 de data 27 de març de 2026.

AJUNTAMENT D'OLERDOLA
Aquest document és una còpia autèntica del document electrònic original.

AJUNTAMENT d'Olèrdola
Avinguda de Catalunya, 12. 08734 Olèrdola - Barcelona
T. 93 890 35 02 - NIF: P–0814400-H
www.olerdola.cat - olerdola@olerdola.cat

Fonaments de dret:

1.- L'article 93.1.a) del TRLRHL disposa que estan exempts de l'impost sobre vehicles de tracció mecànica, entre d'altres, els vehicles oficials de l'Estat, les comunitats autònomes i les entitats locals adscrits a la defensa nacional o a la seguretat ciutadana.

2.- D'acord amb el que disposa l'art. 21 de la Llei 7/1985, de 2 d'abril, reguladora de bases de règim local, en relació a l'art. 53 del Decret Legislatiu 2/2003, de 28 d'abril, pel qual s'aprova el Text Refós de la Llei municipal i de règim local de Catalunya, sobre la competència de l'alcalde per acordar aquest acte.

Per tot això, en ús de les atribucions que em confereix la legislació anteriorment esmentada,

HE RESOLT

Primer.- Aprovar la liquidació dels tributs referents a l'Impost de Vehicles de Tracció Mecànica dels vehicles municipals de l'any 2026, per un import total de 405,24 € (quatre-cents cinc euros amb vint-i-quatre cèntims), amb el detall següent:

Càrrec	Valor	Obj. Tributari		Ex	Co	Import
3843208	163	4166-KRR	NISSAN Nissan e-NV200	2026	3	24,46 €
3843208	165	6090-LTJ	FORD TRANSIT	2026	3	105,79 €
3843208	166	6189-KFL	CAYVOL NISSAN NT400	2026	3	53,70 €
3843208	167	7643-HYN	OPEL MOVANO	2026	3	105,79 €
3843208	168	7734-JVW	NISSAN NISSAN NV200	2026	3	53,70 €
3843208	174	E-8500-BGZ	JCB 3CX 10L4WS	2026	3	24,03 €
3843208	176	R-1648-BCH	COMANCHE TRAILER BUS 3030	2026	3	37,77 €

TOTAL	405,24 €

Segon.- Aprovar l'autorització, disposició i obligació (ADO núm.op. 220260002778) per un import total de 405,24 € (quatre-cents cinc euros amb vint-i-quatre cèntims), amb càrrec a l'aplicació pressupostària 920.22502 "Tributs municipals" del pressupost de despeses per al 2026, i en concepte d'Impost sobre Vehicles de Tracció Mecànica de l'exercici 2026.

Tercer.- Aprovar el pagament formal i material per un import total de 405,24 € en concepte dels impostos de vehicles de tracció mecànica de l'any 2026 (document comptable P/2026/26), amb càrrec a l'ordinal 221 de Caixabank, mitjançant les dades que consten en els documents de la liquidacions emeses per l'ORGT.

Quart.- Comunicar la present resolució de la Tresoreria municipal, i notificar a l'Organisme de Gestió Tributària de la Diputació de Barcelona.

Jordi Álvarez Rovirosa
Alcalde
Olèrdola, data de la signatura electrònica

AJUNTAMENT D'OLERDOLA
Aquest document és una còpia autèntica del document electrònic original.

C
Or
Identificador document: ES_L01081000_2026_27519051
Data d'impressió: 28/09/2026 12:51:15
Pàgina 1 de 2

SIGNATURES
1.- JORDI ÁLVAREZ ROVIROSA (TCAT) (Alcalde), 30/03/2026 12:02
2.- AJUNTAMENT OLERDOLA. 2026DECR000234 30/03/2026

AJUNTAMENT d'Olèrdola
Avinguda de Catalunya, 12. 08734 Olèrdola - Barcelona
T. 93 890 35 02 - NIF: P–0814400-H
www.olerdola.cat - olerdola@olerdola.cat

Núm. de Decret i Data:
2026DECR000234 30/03/2026

DECRET D'ALCALDIA

ÀMBIT DE SERVEIS GENERALS I RÈGIM INTERN. REGIDORIA D'HISENDA I SERVEIS GENERALS. EXPEDIENT: X2026000679. ASSUMPTE: APROVACIÓ DE LES RELACIONS COMPTABLES D'ORDRE DE PAGAMENT CONFECCIONADES PER LA TRESORERIA CORRESPONENT A LES OBLIGACIONS RECONEGUDES PENDENTS DE PAGAMENT.

Antecedents de fet

1.- En l'execució pressupostària s'han formalitzat i aprovat diverses obligacions reconegudes, segons el detall següent:

BANC SABADELL ORDINAL 223					
EXPEDIENT ORÍGEN	**APROVACIÓ OR**	**RELACIÓ COMPTABLE/NÚM.OPERACIÓ OR**	**IMPORT (€)**	**Descomptes**	**IMPORT LÍQUID (€)**
X2026000526	JGL 23/03/2026	O/2026/30	3.344,74 €		3.344,74 €
		O/2026/31	5.752,40 €		5.752,40 €
		O/2026/32	5.051,06 €		5.051,06 €
		O/2026/33	119.439,13 €	-255,00 €	119.184,13 €
		220260002242 (abonament)	-18,61 €		-18,61 €
X2026000543	2026DECR000181 18/03/26	O/2026/28	2.018,28 €		2.018,28 €
X2020000283	2026DECR000139 26/02/26	120260000039	277,88 €		277,88 €
		320260000028	150,00 €		150,00 €
		220260001399	61,26 €		61,26 €
X2026000679	2026DECR000212	320260000327	120,00 €		120,00 €
		TOTAL	**136.196,14 €**	**-255,00 €**	**135.941,14 €**

BANC SABADELL ORDINAL 213 i CAIXABANK ORDINAL 221 (DOMICILIACIONS)					
EXPEDIENT ORÍGEN	**APROVACIÓ OR**	**RELACIÓ COMPTABLE/NÚM.OPERACIÓ OR**	**IMPORT (€)**	**Descomptes**	**IMPORT LÍQUID (€)**
X2026000526	JGL 23/03/2026	O/2026/29	227,25 €		227,25 €
			21,78 €		21,78 €
		TOTAL	**249,03 €**	**-255,00 €**	**249,03 €**

2.- A data 25 de març de 2026, es tramiten les relacions comptables d'ordre de pagaments P/2026/21 i P/2026/22 per a l'aprovació del pagament formal i material:

P/2026/21 – Ordre de pagament a càrrec de l'ordinal 223 de Banc de Sabadell per un import de 136.196,14 € (cent trenta-sis mil cent noranta-sis euros amb catorze cèntims) i una retenció per IRPF de 255,00 € (dos-cents cinquanta-cinc euros), el que fa un import líquid a transferir de 135.941,14 € (cent trenta-cinc mil nou-cents quaranta-un euros amb catorze cèntims), corresponent a les obligacions reconegudes aprovades.

P/2026/22 - Ordres de pagament per un import total de 249,03 € (dos-cents quaranta-nou euros amb tres cèntims) corresponents: al càrrec de l'ordinal 213 de Banc de Sabadell per import de 227,25 € (dos-cents vint-i-set euros amb vint-i-cinc cèntims) de

AJUNTAMENT D'OLERDOLA
Aquest document és una còpia autèntica del document electrònic original.

AJUNTAMENT d'Olèrdola
Avinguda de Catalunya, 12. 08734 Olèrdola - Barcelona
T. 93 890 35 02 - NIF: P–0814400-H
www.olerdola.cat - olerdola@olerdola.cat

la liquidació del DOGC domiciliada en aquest compte; i al càrrec a l'ordinal 221 de Caixabank, per import de 21,78 € (vint-i-un euros amb setanta-vuit cèntims) de les despeses pel recompte d'ingrés de la participació a la Marató de TV3 2025.

3.- Consta en l'expedient la Diligència de la Tresoreria de data 26 de març de 2026.

4.- La Intervenció ha emès informe número 2026CINT000088, de forma que les obligacions pendents de pagament compleixen amb el que estableix l'article 21 del Reial Decret 424/2017, pel qual es regula el règim jurídic de control intern en les entitats del Sector públic Local.

5.- En data 27 de març de 2026, la Regidora d'Hisenda i Serveis Generals proposa l'ordenació formal i material de les obligacions reconegudes.

L'article 21 de la Llei 7/1985, de 2 d'abril, reguladora de bases de règim local, en relació a l'art. 53 del Decret Legislatiu 2/2003, de 28 d'abril, pel qual s'aprova el Text Refós de la Llei municipal i de règim local de Catalunya, estableix la competència de l'alcalde per acordar aquest acte.

Per tot això, en ús de les atribucions que em confereix la legislació anteriorment esmentada,

HE RESOLT

Primer.- Aprovar l'ordenació del pagament formal i material de les obligacions reconegudes incloses a la relació d'ordre de pagament P/2026/21 a càrrec de l'ordinal 223 del Banc de Sabadell, per un import de 136.196,14 € (cent trenta-sis mil cent noranta-sis euros amb catorze cèntims) i una retenció per IRPF de 255,00 € (dos-cents cinquanta-cinc euros), el que fa un import líquid a transferir de 135.941,14 € (cent trenta-cinc mil nou-cents quaranta-un euros amb catorze cèntims), corresponent a les obligacions reconegudes aprovades.

Segon.- Aprovar l'ordenació de pagament per un import total de 249,03€ € (dos-cents quaranta-nou euros amb tres cèntims), corresponents: al càrrec de l'ordinal 213 de Banc de Sabadell per import de 227,25 € (dos-cents vint-i-set euros amb vint-i-cinc cèntims) de la liquidació del DOGC domiciliada en aquest compte; i al càrrec a l'ordinal 221 de Caixabank, per import de 21,78 € (vint-i-un euros amb setanta-vuit cèntims) de les despeses pel recompte d'ingrés de la participació a la Marató de TV3 2025.

Tercer.- Comunicar la present resolució al Departament de Tresoreria.

Jordi Álvarez Rovirosa,
Alcalde

Olèrdola, a la data de la signatura electrònica

AJUNTAMENT D'OLERDOLA
Aquest document és una còpia autèntica del document electrònic original.

AJUNTAMENT d'Olèrdola
Avinguda de Catalunya, 12. 08734 Olèrdola - Barcelona
T. 93 890 35 02 - NIF: P–0814400-H
www.olerdola.cat - olerdola@olerdola.cat

Núm. de Decret i Data:
2026DECR000233 30/03/2026

DECRET D'ALCALDIA

ÀMBIT DE SERVEIS A LA CIUTADANIA. REGIDORIA DE SERVEIS SOCIALS. EXPEDIENT X2025002856. APROVAR LES RENOVACIONS, NO RENOVACIONS I ALTES D'AJUTS SOCIALS, MITJANÇANT TARGETES MONEDER D'IMPACTE SOCIAL PER A LA COBERTURA DE LES NECESSITATS BÀSIQUES I D'ALIMENTACIÓ AL PRIMER TRIMESTRE 2026.

Antecedents de fet

1. La Junta de Govern de la Diputació de Barcelona, en sessió de 26 d'abril de 2018, aprova el programa "Targeta moneder d'impacte social" destinat als ens locals de la demarcació de Barcelona que prestin ajuts d'alimentació d'urgència social i per a cobrir les necessitats bàsiques (BOPB 07.05.2018).

2. En data 9 de setembre de 2019, la Junta de Govern municipal aprova l'adhesió al "Programa Targeta Moneder d'impacte social" i el contracte d'emissió de targetes prepagament" amb CaixaBank, S.A. i CaixaBank Electrònic Money EDE, S.L.

3. En data 23 de febrer de 2023, la Junta de Govern de la Diputació de Barcelona aprova les noves bases per a la gestió i participació en el nou programa "Targeta moneder d'impacte social, el qual té una vigència que inicia a l'endemà de la seva publicació oficial (*Butlletí Oficial de la Província de Barcelona,* de 2 de març de 2023), la qual es mantindrà mentre la Diputació de Barcelona continuï prestant el servei, sense que els ens locals i les entitats privades d'iniciativa social que actualment ja participen en el programa n'hagin de sol·licitar novament la seva adhesió.

4. La Junta de Govern municipal, amb data 26 de gener de 2026, aprova les bases reguladores i la convocatòria per a la concessió d'ajuts mitjançant "Targetes Moneder d'impacte social" per l'any 2026 (publicades al *Butlletí Oficial de la Província de Barcelona*, de 2 de febrer de 2026).

5. L'Equip Bàsic d'Atenció Social de l'Ajuntament d'Olèrdola, en data 23 de setembre de 2025, ha emès l'informe tècnic que valora la situació econòmica de les famílies sol·licitants de les "Targetes Moneder d'impacte social", el qual, en relació als criteris per a la percepció de l'esmentada prestació social, proposa les següents actuacions:

"/.../

UNITATS FAMILIARS

EXPEDIENT FAMILIAR	MEMBRES UNITAT FAMILIAR	REFERENT FAMILIAR / NIF	IMPORT	ESTAT
EXP2013/02033	5	[redacted] ***8216**	330 EUROS	RENOVACIO
EXP2015/00972	4	[redacted] ***9538**	210 EUROS	RENOVACIO
EXP2022/00962	1	[redacted] ***0524**	150 EUROS	RENOVACIÓ
EXP2021/00562	4	[redacted]	270 EUROS	RENOVACIÓ

AJUNTAMENT D'OLERDOLA
Aquest document és una còpia autèntica del document electrònic original.

AJUNTAMENT d'Olèrdola
Avinguda de Catalunya, 12. 08734 Olèrdola - Barcelona
T. 93 890 35 02 - NIF: P–0814400-H
www.olerdola.cat - olerdola@olerdola.cat

		***3564**		
EXP2020/00413	5	[redacted] ***6761**	330 EUROS	RENOVACIÓ
EXP 2024/00691	5	[redacted] ***4741**	330 EUROS	RENOVACIÓ
EXP2018/00136	1	[redacted] ***6884**	150 EUROS	RENOVACIO
EXP2013/00067	3	[redacted] ***3424**	210 EUROS	RENOVACIÓ
EXP2023/00998	3	[redacted] ***2072**	210 EUROS	RENOVACIO
EXP2025/00676	1	[redacted] ***5857**	150 EUROS	RENOVACIÓ
EXP2013/02089	3	[redacted] ***3780**	210 EUROS	ALTA
EXP2012/01054	1	[redacted] ***2836**	150 EUROS	ALTA
EXP2025/00085	3	[redacted] ***1362**	210 EUROS	ALTA

PROPOSTA
És per això que es proposa l'adopció dels següents acords:

Es proposa **RENOVAR** les següents targetes ja que han estat justificades correctament en el termini proposat:

- [redacted]	***8216**	330 EUROS
-	***9538**	210 EUROS
-	***0524**	150 EUROS
-	***3564**	270 EUROS
-	***6761**	330 EUROS
-	***4741**	330 EUROS
-	***6884**	150 EUROS
-	***3424**	210 EUROS
-	***2072**	210 EUROS
-	***5857**	150 EUROS

Es proposa les següents **ALTES**:

- [redacted]	***3780**	210 EUROS
-	***2836**	150 EUROS
-	***1362**	210 EUROS

Les renovacions i noves altes sumen un total de 2910 EUROS.

No es proposa cap **BAIXA**.

Es proposa **NO RENOVAR** la següent targeta moneder:

- [redacted] ***6574**

Les no renovacions es donen per els següents motius i/o incompliments tal i com es reflexa al punt 8 de les BASES REGULADORES I CONVOCATÒRIA PER A LA CONCESSIÓ D' AJUTS MITJANÇANT TARGETES MONEDER D'IMPACTE SOCIAL, ANY 2026:

REFERENT FAMILIAR	NO RENOVACIÓ	OBSERVACIONS/PENALITZACIÓ
[redacted]	Canvi situació econòmica	SUSPENSIÓ 1 TRIMESTRE

No hi ha cap **DENEGACIÓ** aquest trimestre.
/…/"

AJUNTAMENT D'OLERDOLA
Aquest document és una còpia autèntica del document electrònic original.

AJUNTAMENT d'Olèrdola
Avinguda de Catalunya, 12. 08734 Olèrdola - Barcelona
T. 93 890 35 02 - NIF: P–0814400-H
www.olerdola.cat - olerdola@olerdola.cat

6. Consta a l'expedient l'informe favorable d'Intervenció número 28/2026, de 30 de març de 2026.

Fonaments de dret

1. Llei 13/2006, de 27 de juliol, de prestacions socials de caràcter econòmic, aprovada pel Parlament de Catalunya.

2. Llei 12/2007 d'11 d'octubre de Serveis Socials.

3. L'adhesió al "Programa Targeta Moneder d'impacte social", aprovat per la Junta de Govern de la Diputació de Barcelona", en sessió de 26 d'abril de 2018, i el contracte d'emissió de targetes prepagament" amb CaixaBank, S.A. i CaixaBank Electrònic Money EDE, S.L., aprovats per la Junta de Govern municipal el 9 de setembre de 2019.

4. El nou programa "Targeta moneder d'impacte social" destinat als ens locals de la demarcació de Barcelona que prestin ajuts d'alimentació d'urgència social i per a cobrir les necessitats bàsiques, aprovat per la Junta de Govern de la Diputació de Barcelona, en la sessió de 23 de febrer de 2023.

5. Les Bases reguladores i convocatòria d'ajuts mitjançant "Targetes Moneder d'impacte social per a l'any 2026, aprovades per la Junta de Govern Local de l'Ajuntament d'Olèrdola, en la sessió de 26 de gener de 2026.

6. La competència per a l'adopció d'aquesta resolució correspon a l'Alcaldia, en aplicació dels articles 21 de la Llei 7/1985, de 2 d'abril, reguladora de les bases del règim local i 53 del Decret Legislatiu 2/2003, de 28 d'abril, pel qual s'aprova el Text refós de la Llei municipal i de règim local de Catalunya.

Per tot això, en ús de les atribucions que em confereix la legislació anteriorment esmentada,

HE RESOLT:

Primer.- Aprovar les RENOVACIONS de concessió d'ajuts socials articulats mitjançant "Targetes Moneder d'impacte social" pel PRIMER trimestre de l'exercici 2026, d'acord amb l'informe de valoració econòmica social emès per l'Equip Bàsic d'Atenció Social de l'Ajuntament d'Olèrdola, de 29 de gener de 2026, i el programa "Targeta Moneder d'impacte social" que consta a l'antecedent tercer, per a la cobertura de les necessitats bàsiques i d'alimentació, als següents usuaris/es dels Serveis Socials Bàsics:

[redacted]	***8216**	330 EUROS
[redacted]	***9538**	210 EUROS
[redacted]	***0524**	150 EUROS
[redacted]	***3564**	270 EUROS
[redacted]	***6761**	330 EUROS
[redacted]	***4741**	330 EUROS
[redacted]	***6884**	150 EUROS
[redacted]	***3424**	210 EUROS
[redacted]	***2072**	210 EUROS
[redacted]	***5857**	150 EUROS

AJUNTAMENT D'OLERDOLA
Aquest document és una còpia autèntica del document electrònic original.

AJUNTAMENT d'Olèrdola
Avinguda de Catalunya, 12. 08734 Olèrdola - Barcelona
T. 93 890 35 02 - NIF: P–0814400-H
www.olerdola.cat - olerdola@olerdola.cat

TOTAL	**2.340 EUROS**

Segon.- Aprovar les ALTES de "Targeta Moneder d'impacte social" pel PRIMER trimestre de l'exercici 2026, d'acord amb l'informe de valoració econòmica social emès per l'Equip Bàsic d'Atenció Social de l'Ajuntament d'Olèrdola, de 29 de gener de 2026, i el programa "Targeta Moneder d'impacte social", per a la cobertura de les necessitats bàsiques i d'alimentació, a les següents persones usuàries dels Serveis Socials Bàsics:

[redacted]	***3780**	210 EUROS
[redacted]	***2836**	150 EUROS
[redacted]	***1362**	210 EUROS
TOTAL		**570 EUROS**

Tercer.- No renovar la targeta moneder a la persona que a continuació s'indica:

[redacted]	***6574**

Quart.- Les següents recàrregues de les targetes es faran cada tres mesos, prèvia presentació de la documentació econòmica requerida per valorar el compliment dels requisits, d'acord amb l'establert en els punts cinquè, sisè i setè de les Bases reguladores d'ajuts mitjançat "Targetes Moneder d'impacte social".

Cinquè.- Comunicar aquesta proposta de resolució als Serveis Econòmics municipals, per tal que efectuïn les operacions comptables corresponents.

Sisè.- Comunicar a les persones relacionades en els acords primer i segon de la present proposta de resolució, que l'ajut atorgat es limita al subministrament d'aliments bàsics, així com al degut compliment de l'establert a les Bases reguladores de les "Targetes Moneder d'impacte social", i que un cop finalitzat el termini de l'import consignat hauran de sol·licitar la recàrrega de la targeta moneder, prèvia cita amb els Serveis Socials Bàsics, a fi d'efectuar la nova valoració econòmica social.

Setè.- Notificar aquest acord a totes les famílies sol·licitants, indicant que, contra aquesta resolució, que posa fi a la via administrativa, es podrà interposar recurs contenciós administratiu davant el Jutjat Contenciós Administratiu de Barcelona, en el termini de dos mesos a comptar des del dia següent de la seva notificació.

Alternativament i de forma potestativa, es pot interposar un recurs de reposició davant el mateix òrgan que l'ha dictat, en el termini d'un mes a comptar des del dia següent de la seva notificació.

Olèrdola, a la data de la signatura electrònica

Jordi Álvarez Rovirosa
Alcalde

AJUNTAMENT D'OLERDOLA
Aquest document és una còpia autèntica del document electrònic original.

AJUNTAMENT d'Olèrdola
Avinguda de Catalunya, 12. 08734 Olèrdola - Barcelona
T. 93 890 35 02 - NIF: P–0814400-H
www.olerdola.cat - olerdola@olerdola.cat

Núm. de Decret i Data:
2026DECR000232 30/03/2026

DECRET D'ALCALDIA

ÀMBIT DE SERVEIS A LA CIUTADANIA. REGIDORIA DE SERVEIS SOCIALS. EXPEDIENT X2026000371. APROVAR LES RENOVACIONS, NO RENOVACIONS, ALTES I DENEGACIONS D'AJUTS SOCIALS, MITJANÇANT TARGETES MONEDER D'IMPACTE SOCIAL PER A LA COBERTURA DE LES NECESSITATS BÀSIQUES I D'ALIMENTACIÓ DEL SEGON TRIMESTRE 2026.

Antecedents de fet

1. La Junta de Govern de la Diputació de Barcelona, en sessió de 26 d'abril de 2018, aprova el programa "Targeta moneder d'impacte social" destinat als ens locals de la demarcació de Barcelona que prestin ajuts d'alimentació d'urgència social i per a cobrir les necessitats bàsiques (BOPB 07.05.2018).

2. En data 9 de setembre de 2019, la Junta de Govern municipal aprova l'adhesió al "Programa Targeta Moneder d'impacte social" i el contracte d'emissió de targetes prepagament" amb CaixaBank, S.A. i CaixaBank Electrònic Money EDE, S.L.

3. En data 23 de febrer de 2023, la Junta de Govern de la Diputació de Barcelona aprova les noves bases per a la gestió i participació en el nou programa "Targeta moneder d'impacte social, el qual té una vigència que inicia a l'endemà de la seva publicació oficial (*Butlletí Oficial de la Província de Barcelona,* de 2 de març de 2023), la qual es mantindrà mentre la Diputació de Barcelona continuï prestant el servei, sense que els ens locals i les entitats privades d'iniciativa social que actualment ja participen en el programa n'hagin de sol·licitar novament la seva adhesió.

4. La Junta de Govern municipal, amb data 26 de gener de 2026, aprova les bases reguladores i la convocatòria per a la concessió d'ajuts mitjançant "Targetes Moneder d'impacte social" per l'any 2026 (publicades al *Butlletí Oficial de la Província de Barcelona*, de 2 de febrer de 2026).

5. L'Equip Bàsic d'Atenció Social de l'Ajuntament d'Olèrdola, en data 20 de març de 2026, ha emès l'informe tècnic que valora la situació econòmica de les famílies sol·licitants de les "Targetes Moneder d'impacte social", el qual, en relació als criteris per a la percepció de l'esmentada prestació social, proposa les següents actuacions:

"/.../

PROPOSTA
És per això que es proposa l'adopció dels següents acords:

Es proposa **RENOVAR** les següents targetes ja que han estat justificades correctament en el termini proposat:

- [redacted] 330 EUROS
- [redacted] 210 EUROS
- [redacted] 150 EUROS
- [redacted] 270 EUROS
- [redacted] 330 EUROS

AJUNTAMENT D'OLERDOLA
Aquest document és una còpia autèntica del document electrònic original.

AJUNTAMENT d'Olèrdola
Avinguda de Catalunya, 12. 08734 Olèrdola - Barcelona
T. 93 890 35 02 - NIF: P–0814400-H
www.olerdola.cat - olerdola@olerdola.cat

-	[redacted]	330 EUROS
-	[redacted]	150 EUROS
-	[redacted]	210 EUROS
-	[redacted]	210 EUROS
-	[redacted]	210 EUROS
-	[redacted]	150 EUROS
-	[redacted]	210 EUROS

Es proposa les següents **ALTES**:

-	[redacted]	150 EUROS
-	JOSEP BUSQUE PIÑOL	150 EUROS

Les renovacions i noves altes sumen un total de 3060 EUROS.

No es proposa cap **BAIXA**.

Es proposa **NO RENOVAR** les següents targetes moneder:

- [redacted]
- [redacted]

Les no renovacions es donen per els següents motius i/o incompliments tal i com es reflexa al punt 8 de les BASES REGULADORES I CONVOCATÒRIA PER A LA CONCESSIÓ D' AJUTS MITJANÇANT TARGETES MONEDER D'IMPACTE SOCIAL, ANY 2026:

REFERENT FAMILIAR	NO RENOVACIÓ	OBSERVACIONS/PENALITZACIÓ
[redacted]	Canvi situació econòmica	SUSPENSIÓ 1 TRIMESTRE
[redacted]	PENALITZACIÓ 1 FALTA GREU	SUSPENSIÓ 1 TRIMESTRE

Es proposa la **DENEGACIÓ** aquest trimestre:

REFERENT FAMILIAR	NO RENOVACIÓ
[redacted]	Supera ingressos econòmics

/…/"

6. L'informe de la Intervenció limitada prèvia de requisits bàsics de conformitat, núm. 2026CINT000092, de 30 de març de 2026, ha fiscalitzat de conformitat l'expedient de referència.

Fonaments de dret

1. Llei 13/2006, de 27 de juliol, de prestacions socials de caràcter econòmic, aprovada pel Parlament de Catalunya.

2. Llei 12/2007 d'11 d'octubre de Serveis Socials.

AJUNTAMENT D'OLERDOLA
Aquest document és una còpia autèntica del document electrònic original.

AJUNTAMENT d'Olèrdola
Avinguda de Catalunya, 12. 08734 Olèrdola - Barcelona
T. 93 890 35 02 - NIF: P–0814400-H
www.olerdola.cat - olerdola@olerdola.cat

3. Les Bases reguladores i convocatòria d'ajuts mitjançant "Targetes Moneder d'impacte social per a l'any 2026, aprovades per la Junta de Govern Local de l'Ajuntament d'Olèrdola, en la sessió de 26 de gener de 2026.

4. La competència per a l'adopció d'aquesta resolució correspon a l'Alcaldia, en aplicació dels articles 21 de la Llei 7/1985, de 2 d'abril, reguladora de les bases del règim local i 53 del Decret Legislatiu 2/2003, de 28 d'abril, pel qual s'aprova el Text refós de la Llei municipal i de règim local de Catalunya.

Per tot això, en ús de les atribucions que em confereix la legislació anteriorment esmentada,

HE RESOLT:

Primer.- Aprovar les RENOVACIONS de concessió d'ajuts socials articulats mitjançant "Targetes Moneder d'impacte social" pel SEGON trimestre de l'exercici 2026, d'acord amb l'informe de valoració econòmica social emès per l'Equip Bàsic d'Atenció Social de l'Ajuntament d'Olèrdola, de 20 de març de 2026, i el programa "Targeta Moneder d'impacte social" que consta a l'antecedent tercer, per a la cobertura de les necessitats bàsiques i d'alimentació, als següents usuaris/es dels Serveis Socials Bàsics:

[redacted] ***8216**	330 EUROS
[redacted] ***9538**	210 EUROS
[redacted] ***0524**	150 EUROS
[redacted] ***3564**	270 EUROS
[redacted] ***6761**	330 EUROS
[redacted] ***4741**	330 EUROS
[redacted] ***6884**	150 EUROS
[redacted] ***3424**	210 EUROS
[redacted] ***2072**	210 EUROS
[redacted] ***3780**	210 EUROS
[redacted] ***2836**	150 EUROS
[redacted] ***1362**	210 EUROS

Segon.- Aprovar les ALTES de "Targeta Moneder d'impacte social" pel SEGON trimestre de l'exercici 2026, d'acord amb l'informe de valoració econòmica social emès per l'Equip Bàsic d'Atenció Social de l'Ajuntament d'Olèrdola, de 20 de març de 2026, i el programa "Targeta Moneder d'impacte social", per a la cobertura de les necessitats bàsiques i d'alimentació, a les següents persones usuàries dels Serveis Socials Bàsics:

AJUNTAMENT D'OLERDOLA
Aquest document és una còpia autèntica del document electrònic original.

AJUNTAMENT d'Olèrdola
Avinguda de Catalunya, 12. 08734 Olèrdola - Barcelona
T. 93 890 35 02 - NIF: P–0814400-H
www.olerdola.cat - olerdola@olerdola.cat

[redacted]	***6205**	150 EUROS
JOSEP BUSQUE PIÑOL	***8272**	150 EUROS

Tercer.- No renovar les targetes moneder a les persones que a continuació s'indica:

[redacted]	***6574**
[redacted]	***5857**

Quart.- Denegar la concessió de la targeta moneder:

REFERENT FAMILIAR	NO RENOVACIÓ
[redacted]	Supera ingressos econòmics

Cinquè.- Les següents recàrregues de les targetes es faran cada tres mesos, prèvia presentació de la documentació econòmica requerida per valorar el compliment dels requisits, d'acord amb l'establert en els punts cinquè, sisè i setè de les Bases reguladores d'ajuts mitjançat "Targetes Moneder d'impacte social".

Sisè.- Comunicar aquesta proposta de resolució als Serveis Econòmics municipals, per tal que efectuïn les operacions comptables corresponents.

Setè.- Comunicar a les persones relacionades en els acords primer i segon de la resolució d'Alcaldia, que l'ajut atorgat es limita al subministrament d'aliments bàsics, així com al degut compliment de l'establert a les Bases reguladores de les "Targetes Moneder d'impacte social", i que un cop finalitzat el termini de l'import consignat hauran de sol·licitar la recàrrega de la targeta moneder, prèvia cita amb els Serveis Socials Bàsics, a fi d'efectuar la nova valoració econòmica social.

Vuitè.- Notificar aquest acord a totes les famílies sol·licitants, indicant que, contra aquesta resolució, que posa fi a la via administrativa, es podrà interposar recurs contenciós administratiu davant el Jutjat Contenciós Administratiu de Barcelona, en el termini de dos mesos a comptar des del dia següent de la seva notificació.

Alternativament i de forma potestativa, es pot interposar un recurs de reposició davant el mateix òrgan que l'ha dictat, en el termini d'un mes a comptar des del dia següent de la seva notificació.

Olèrdola, a la data de la signatura electrònica

Jordi Álvarez Rovirosa
Alcalde

AJUNTAMENT D'OLERDOLA
Aquest document és una còpia autèntica del document electrònic original.

AJUNTAMENT d'Olèrdola
Avinguda de Catalunya, 12. 08734 Olèrdola - Barcelona
T. 93 890 35 02 - NIF: P–0814400-H
www.olerdola.cat - olerdola@olerdola.cat

Núm. de Decret i Data:
2026DECR000231 30/03/2026

DECRET D'ALCALDIA

ÀMBIT DE SERVEIS GENERALS I RÈGIM INTERN. REGIDORIA D'HISENDA I SERVEIS GENERALS. EXPEDIENT: X2026001292. ASSUMPTE: APROVACIÓ DE LES RELACIONS COMPTABLES D'ORDRE DE PAGAMENT CONFECCIONADES PER LA TRESORERIA CORRESPONENT A LES OBLIGACIONS RECONEGUDES PENDENTS DE PAGAMENT.

Antecedents de fet

1.- En l'execució pressupostària s'han formalitzat i aprovat diverses obligacions reconegudes, segons el detall següent:

CAIXABANK ORDINAL 221					
EXPEDIENT ORÍGEN	APROVACIÓ OR	RELACIÓ COMPTABLE/NÚM.OPERACIÓ OR	IMPORT (€)	Descomptes	IMPORT LÍQUID (€)
X2023001292	2026DECR000224 DE 26/03/2026	120260000629	1.674,05 €		1.674,05 €
		TOTAL	**1.674,05 €**	**0,00 €**	**1.674,05 €**

2.- A data 27 de març de 2026, es tramita la relació comptable d'ordre de pagament P/2026/25 per a l'aprovació del pagament formal i material:

P/2026/25 – Ordre de pagament a càrrec de l' ordinal 221 de CaixaBank per import de 1.674,05 € (mil sis-cents setanta-quatre euros amb cinc cèntims), corresponents al reintegrament de la subvenció de l'anualitat 2021 no executada i no compensada en l'anualitat 2023 del Pacte d'Estat contra la Violència de Gènere (PEVG), el qual es satisfarà mitjançant les dades que consten en el document de la liquidació emesa per la Delegació d'Economia i Hisenda a Barcelona.

3.- Consta a l'expedient la Diligència de la Tresoreria 14/2026 de data 27 de març de 2026.

4.- En data 27 de març de 2026, la Regidora d'Hisenda i Serveis Generals proposa l'ordenació formal i material de les obligacions reconegudes.

5.- En data 30 de març de 2026 la Intervenció ha emès informe número 2026CINT000091, de forma que les obligacions pendents de pagament compleixen amb el que estableix l'article 21 del Reial Decret 424/2017, pel qual es regula el règim jurídic de control intern en les entitats del Sector públic Local.

L'article 21 de la Llei 7/1985, de 2 d'abril, reguladora de bases de règim local, en relació a l'art. 53 del Decret Legislatiu 2/2003, de 28 d'abril, pel qual s'aprova el Text Refós de la Llei municipal i de règim local de Catalunya, estableix la competència de l'alcalde per acordar aquest acte.

Per tot això, en ús de les atribucions que em confereix la legislació anteriorment esmentada,

HE RESOLT

AJUNTAMENT D'OLERDOLA
Aquest document és una còpia autèntica del document electrònic original.

[redacted]

AJUNTAMENT d'Olèrdola
Avinguda de Catalunya, 12. 08734 Olèrdola - Barcelona
T. 93 890 35 02 - NIF: P–0814400-H
www.olerdola.cat - olerdola@olerdola.cat

Primer.- Aprovar l'ordenació del pagament formal i material de les obligacions reconegudes incloses a la relació d'ordre de pagament P/2026/25 a càrrec de l'ordinal 221 de Caixabank, per un import total de 1.674,05 € (mil sis-cents setanta-quatre euros amb cinc cèntims), corresponents al reintegrament de la subvenció de l'anualitat 2021 no executada i no compensada en l'anualitat 2023 del Pacte d'Estat contra la Violència de Gènere (PEVG), el qual es satisfarà mitjançant les dades que consten en el document de la liquidació emesa per la Delegació d'Economia i Hisenda a Barcelona.

Quart.- Comunicar la present resolució al Departament de Tresoreria.

Jordi Álvarez Rovirosa,
Alcalde

Olèrdola, a la data de la signatura electrònica

AJUNTAMENT D'OLERDOLA
Aquest document és una còpia autèntica del document electrònic original.

C [redacted]
Or
Identificador document: ES_L01081000_2026_27519633
Data d'impressió: 28/09/2026 12:51:18
Pàgina 1 de 1

SIGNATURES
1.- JORDI ÁLVAREZ ROVIROSA (TCAT) (Alcalde), 29/03/2026 11:02
2.- AJUNTAMENT OLERDOLA. 2026DECR000230 29/03/2026

[redacted]

AJUNTAMENT d'Olèrdola
Avinguda de Catalunya, 12. 08734 Olèrdola - Barcelona
T. 93 890 35 02 - NIF: P–0814400-H
www.olerdola.cat - olerdola@olerdola.cat

Núm. de Decret i Data:
2026DECR000230 29/03/2026

DECRET D'ALCALDIA

ÀMBIT DE SERVEIS A LA CIUTADANIA. REGIDORAI DE SEGURETAT. EXPEDIENT: X2026000701 ASSUMPTE: INCOACIO EXPEDIENT SANCIONADOR DE VEHICLES NUM. 26014206

Antecedents de fet

1. En data 20/03/2026 aquesta Alcaldia ha tingut coneixement, mitjançant denúncia formulada pels Guàrdies Municipals que s'indiquen en la relació número 26014206 de les conductes que així mateix es detallen, les quals poden ser constitutives d'infracció administrativa als preceptes de la Llei de seguretat viària (LSV) aprovada per RD legislatiu 6/2015, de, Reglament general de circulació (RGC), aprovat per RD 1428/2003, de 21 de novembre o Ordenança municipal de circulació (OM) aprovada definitivament el 27 d'abril de 2010.

2. Les infraccions denunciades, i sense perjudici d'allò que resulti de la instrucció dels expedients, poden comportar, a més de la sanció pecuniària, la detracció de punts que s'expressen en l'esmentada relació que consta a l'expedient.

Fonaments de dret

1. D'acord amb allò que disposen els articles 84 i 86.1 del Reial decret legislatiu 6/2015, de 30 d'octubre, pel qual s'aprova el text refós de la Llei sobre trànsit, circulació de vehicles de motor i seguretat viària.

2. La competència per a l'adopció d'aquesta resolució correspon a l'Alcaldia, en aplicació dels articles 21 de la Llei 7/1985, de 2 d'abril, reguladora de les bases del règim local i 53 del Decret Legislatiu 2/2003, de 28 d'abril, pel qual s'aprova el Text refós de la Llei municipal i de règim local de Catalunya.

Per tot això, aquesta alcaldia, en ús de les atribucions que em confereix la legislació anteriorment esmentada.

HE RESOLT:

Primer.- Incoar expedient sancionador a les persones indicades en la relació núm. 26014206 que comença per l'exp. 1483 i finalitzar per l'exp. 1479.

Segon.- Designar instructor dels referits expedients Alfons Inglés Ballesteros, i designar secretària dels mateixos expedients a la Sra. Montserrat Pascual Adolfo, Tècnica mitjana d'Administració General, que podrà ser objecte d'abstenció o recusació en els termes previstos als articles 23 i 24 de la Llei 40/2015 d'1 d'octubre de Règim Jurídic del Sector Públic.

Tercer.- Traslladar aquest acord als interessats per a que en el termini de 20 dies al·leguin el que creguin convenient, amb aportació o proposició de les proves que estimin adients en la seva defensa.

Jordi Álvarez Rovirosa
Alcalde
Olèrdola a data de la signatura electrònica

AJUNTAMENT D'OLERDOLA
Aquest document és una còpia autèntica del document electrònic original.

AJUNTAMENT d'Olèrdola
Avinguda de Catalunya, 12. 08734 Olèrdola - Barcelona
T. 93 890 35 02 - NIF: P–0814400-H
www.olerdola.cat - olerdola@olerdola.cat

Núm. de Decret i Data:
2026DECR000229 27/03/2026

DECRET D'ALCALDIA

ÀMBIT DE TERRITORI I SOSTENIBILITAT. REGIDORIA D'URBANISME I PAISATGE URBÀ. EXPEDIENT: X2023002014. ASSUMPTE: REQUERIMENT D'ESMENES EN PROCEDIMENT DE COMUNICACIÓ PRÈVIA D'INICI D'ACTIVITAT PER L'INICI D'UNA ACTIVITAT. ACTIVITAT: CENTRE DE DIA. EMPLAÇAMENT: C.LLEVANT, 1 DE SANT PERE MOLANTA.

Antecedents de fet:

1.El *24/02/2023*, [redacted] amb DNI: [redacted] en representació de *CENTRE DE DIA ELS 4 VENTS, SL* amb CIF: *B72550510* sol·licita informe de prevenció d'incendis (registre d'entrada número *E2023001336).*

2. El *24/04/2023*, aquest Ajuntament rep informe en prevenció d'incendis amb resultat desfavorable.

3. El *10/05/2023*, el *CENTRE DE DIA ELS 4 VENTS, SL* amb CIF: *B72550510* aporta documentació complementària a l'informe de prevenció d'incendis.

4. El *27/06/2023*, aquest Ajuntament rep informe en prevenció d'incendis amb resultat favorable.

5. El *09/11/2023*, [redacted] amb DNI: [redacted] en representació de *CENTRE DE DIA ELS 4 VENTS, SL* amb CIF: *B72550510* comunicà l'obertura d'un/a activitat dedicat/da a *Centre de dia* mitjançant el procediment de comunicació prèvia *d'inici d'activitat* (registre d'entrada número *E2023006189).*

6. El *21/11/2023*, amb registre entrada *E2023006456*, l'entitat ambiental de control autoritzada SGS TECNOS, SAU, adjunta l'acta comprovació de prevenció i seguretat en cas d'incendi favorable emesa el *02/11/2023*, corresponent a l'activitat exercida per la societat *CENTRE DE DIA ELS 4 VENTS, SL*, dedicada a *Centre de dia*, i situada al carrer C/Llevant, 1 Sant Pere Molanta (Olèrdola).

7. En data 14 d'octubre de 2025 l'enginyer i l'arquitecta municipal emeten informe tècnic de suficiència i idoneïtat conjunt, en el que es proposa requerir al titular de l'activitat que esmeni o perfeccioni la sol·licitud en virtut a les mancances/insuficiències/deficiències detectades, indicant-li que transcorregut el termini de tres mesos sense que s'hagin resolt les insuficiències o les deficiències, s'ha de declarar la caducitat de l'expedient i s'han d'arxivar les actuacions. Les mancances/insuficiències/deficiències detectades són les següents:

- Comunicació d'inici i modificació substancial d'activitat en un establiment amb projecte tècnic i certificat.

AJUNTAMENT D'OLERDOLA
Aquest document és una còpia autèntica del document electrònic original.

AJUNTAMENT d'Olèrdola
Avinguda de Catalunya, 12. 08734 Olèrdola - Barcelona
T. 93 890 35 02 - NIF: P–0814400-H
www.olerdola.cat - olerdola@olerdola.cat

- Certificat del tècnic competent, que sigui responsable de la posada en funcionament de l'activitat, d'acord amb el projecte presentat i amb el model normalitzat, amb la modificació d'ocupació màxima.

- Inscripció registre sanitari d'indústries i productes alimentaris de Catalunya (RSIPAC).

  Es recomana que l'interessat aporti una nova versió completa de la documentació tècnica i que s' incloguin les esmenes que escaiguin.

Fonaments de dret

1. Reglament regulador dels abocaments d'aigües residuals de la Mancomunitat Intermunicipal del Penedès i Garraf, publicat al BOPB núm. 93 del 18/04/2002.

2. Text refós del Pla d'ordenació urbanística municipal d'Olèrdola, verificat per la Comissió Territorial d'Urbanisme de Barcelona, en sessió de 20 de setembre de 2007, en compliment de l'acord d'aprovació definitiva de 14 de desembre de 2006)

3. Llei 20/2009, del 4 de desembre, de prevenció i control ambiental de les activitats.

4. Revisió i actualització dels criteris de substancialitat de les modificacions de les activitats de la llei 20/2009, del 4 de desembre, de prevenció i control ambiental d'activitats.

5. Llei 3/2010, del 18 de febrer, de prevenció i seguretat en matèria d'incendis en establiments, activitats, infraestructures i edificis.

6. Reial decret 2267/2004, de 3 de desembre, pel qual s'aprova el Reglament de seguretat contra incendis en els establiments industrials.

7. Ordre INT/322/2012, d'11 d'octubre, per la qual s'aproven les instruccions tècniques complementàries del Reglament de seguretat contra incendis en establiments industrials (RSCIEI).

8. Instrucció tècnica Complementaria SP-107 de la Direcció general de Prevenció, Extinció d'incendis i Salvaments del Departament d'interior de la Generalitat de Catalunya, càlcul de la càrrega de foc en activitats d'emmagatzematge.

9. Instrucció tècnica Complementaria SP-119 de la Direcció general de Prevenció, Extinció d'incendis i Salvaments del Departament d'interior de la Generalitat de Catalunya, determinació de la configuració deis establiments industrials.

10. Instrucció tècnica Complementaria SP-136 de la Direcció general de Prevenció, Extinció d'incendis i Salvaments del Departament d'interior de la Generalitat de Catalunya, certificació d'instal·lació o aplicació de productes de protecció passiva contra incendis.

AJUNTAMENT D'OLERDOLA
Aquest document és una còpia autèntica del document electrònic original.

AJUNTAMENT d'Olèrdola
Avinguda de Catalunya, 12. 08734 Olèrdola - Barcelona
T. 93 890 35 02 - NIF: P–0814400-H
www.olerdola.cat - olerdola@olerdola.cat

11. Llei 39/2015, d'1 de octubre, del Procediment Administratiu Comú de les Administracions Públiques.

12. Llei 40/2015, d'1 de octubre, de Règim Jurídic del Sector Públic.

13. D'acord amb la normativa ambiental d'aplicació, estan sotmesos al pagament d'una taxa, d'acord amb l'art. 6.12 de l'Ordenança Fiscal núm. 20 reguladora de la taxa per la prestació dels serveis d'intervenció administrativa en l'activitat dels ciutadans i les empreses a través del sotmetiment a prèvia llicència, comunicació prèvia o declaració responsable, així com els controls posteriors a l'inici de les activitats.

14. La competència per a l'adopció d'aquesta resolució correspon a l'alcaldia, en aplicació dels articles 21 de la Llei 7/1985, de 2 d'abril, reguladora de les bases del règim local i 53 del Decret Legislatiu 2/2003, de 28 d'abril, pel qual s'aprova el Text refós de la Llei municipal i de règim local de Catalunya.

Per tot això, aquesta alcaldia, en ús de les atribucions que em confereix la legislació anteriorment esmentada,

HE RESOLT

Primer: Requerir al titular de l'activitat que esmeni o perfeccioni la sol·licitud en virtut de les següents mancances/insuficiències/deficiències detectades, indicant-li que transcorregut el termini de 10 dies sense que s'hagin resolt les insuficiències o les deficiències, s'ha de declarar la caducitat de l'expedient i s'han d'arxivar les actuacions.

La documentació tècnica presentada no són suficients, atès que, falta aportar:

- Comunicació d'inici i modificació substancial d'activitat en un establiment amb projecte tècnic i certificat.
- Certificat del tècnic competent, que sigui responsable de la posada en funcionament de l'activitat, d'acord amb el projecte presentat i amb el model normalitzat, amb la modificació d'ocupació màxima.
- Inscripció registre sanitari d'indústries i productes alimentaris de Catalunya (RSIPAC).

  Es recomana que l'interessat aporti una nova versió completa de la documentació tècnica i que s' incloguin les esmenes que escaiguin.

Segon: Liquidar a l'empresa CENTRE DE DIA ELS 4 VENTS, SL amb CIF: B72550510, les següents taxes previstes a l'ordenança fiscal núm. 20 reguladora de la prestació dels serveis d'intervenció administrativa en l'activitat dels ciutadans i les empreses:

AJUNTAMENT D'OLERDOLA
Aquest document és una còpia autèntica del document electrònic original.

AJUNTAMENT d'Olèrdola
Avinguda de Catalunya, 12. 08734 Olèrdola - Barcelona
T. 93 890 35 02 - NIF: P–0814400-H
www.olerdola.cat - olerdola@olerdola.cat

(1.c)	Quota fixa					824,74 €
(2.c)	Quota variable – 1,03 €/ m^2	895	m^2 x	1,03	€/m^2 =	921,80 €
(13)	Informe en matèria de prevenció i protecció contra incendis (0,30 €/m^2 – mínim: 66,0 € i màxim: 310,0 €)	0	m^2 x	0,3	€/m^2 =	No aplica
	TOTAL					1.746,54 €

Tercer: Aprovar el reconeixement de drets per import de 1.746,54€ a càrrec de l'aplicació 32903 del pressupost d'ingressos, mitjançant operació comptable número 120260000630.

Quart: Informar a l'interessat que signar un certificat tècnic que no s'ajusta a la realitat o a la normativa en la data d'expedició, es troba tipificat a l'article 47 de la Llei 18/2020, de 28 de desembre**, com a infracció greu.**

Cinquè: Notificar aquest acord a l'interessat, advertint-lo que contra aquesta resolució, que és un acte de tràmit, no es pot interposar cap recurs ni en via administrativa ni en via contenciosa.

Contra l'acord d'aprovació de la liquidació de la taxa, que no posa fi a la via administrativa, s'haurà d'interposar recurs de reposició davant el mateix òrgan que l'ha dictat, en el termini d'un mes a comptar des del dia hàbil següent al de la seva notificació.

FORMA DE PAGAMENT: De conformitat amb l'article 62 de la Llei 58/2003, de 17 de desembre, general tributària (LGT), el pagament en període voluntari de deutes tributaris resultants de liquidacions practicades per l'Administració s'ha de fer en els terminis següents:
a) Si la notificació de la liquidació es fa entre els dies 1 i 15 de cada mes, des de la data de recepció de la notificació fins al dia 20 del mes posterior o, si aquest no fos hàbil, fins a l'immediat hàbil següent.
b) Si la notificació de la liquidació es fa entre els dies 16 i últim de cada mes, des de la data de recepció de la notificació fins al dia cinc del segon mes posterior o, si aquest no fos hàbil, fins a l'immediat hàbil següent.

El pagament s'ha de fer efectiu mitjançant els següents mitjans:
a) l'ingrés a la Caixa de la Corporació (oficina d'hisenda municipal, Ajuntament) amb efectiu o xec bancari,
b) a qualsevol dels comptes següents:

* Banco de Sabadell [redacted]
* Caixabank,SA "la Caixa" ES89 2100 3562 23 2200012742

Transcorregut el període de pagament voluntari indicat sense que la totalitat del deute hagi estat ingressat, s'apliquen els recàrrecs següents:
a) executiu del 5% quan el deute es satisfaci abans que hagi estat notificada la provisió de constrenyiment,
b) reduït del 10% si el deute es paga un cop notificada la provisió i dintre dels terminis de l'article 62.5 de la LGT,
c) constrenyiment ordinari del 20% transcorregut els termini anteriors. Aquest recàrrec de constrenyiment ordinari és compatible amb els interessos de demora.

Jordi Álvarez Rovirosa,
Alcalde
Olèrdola, a la data de signatura del document electrònic.

AJUNTAMENT D'OLERDOLA
Aquest document és una còpia autèntica del document electrònic original.

C [redacted]
Or
Identificador document: ES_L01081000_2026_27511382
Data d'impressió: 28/09/2026 12:51:19

SIGNATURES
1.- JORDI ÁLVAREZ ROVIROSA (TCAT) (Alcalde), 27/03/2026 13:06
2.- AJUNTAMENT OLERDOLA. 2026DECR000229 27/03/2026

AJUNTAMENT d'Olèrdola
Avinguda de Catalunya, 12. 08734 Olèrdola - Barcelona
T. 93 890 35 02 - NIF: P–0814400-H
www.olerdola.cat - olerdola@olerdola.cat

ANNEX I: QUADRE RESUM EXPEDIENT X2023002014

Procediment:	*Comunicació prèvia d'inici d'activitat per l'inici d'una activitat*
Titular:	*CENTRE DE DIA ELS 4 VENTS, SL*
CIF:	*B72550510*
Emplaçament de l'activitat:	*C/Llevant, 1 Sant Pere Molanta (Olèrdola)*
Ref. Cadastral:	[redacted]
Expedient:	*X2023002014*
Sol·licitud inicial i data:	*E2023006189 – 09/11/2023*
Activitat:	*Centre de dia*
Classificació de l'activitat	
CCAE-2009:	*8811-Serveis socials sense allotjament a persones grans; 8812-Activitats de serveis socials sense allotjament a persones amb discapacitat*
LFA - Llei 18/2020:	*Comunicació prèvia d'inici d'activitat econòmica*
LPCAA – Llei 20/2009:	*No aplica*
REPAR – Decret 112/2010:	*No aplica*
LPSI – Incendis - Llei 3/2010:	*Competència de la Generalitat de Catalunya*
***Projecte**:*	
Nom col·legiat:	[redacted]
Col·legi professional:	*Col·legi de l'arquitectura tècnica de Barcelona*
Núm. col·legiat:	*12.702*
Ref. Document pel col·legi:	*No visat*
Data signatura:	*09/11/2023*
Certificat instal·lació:	
Nom col·legiat:	[redacted]
Col·legi professional:	*Col·legi de l'arquitectura tècnica de Barcelona*
Núm. col·legiat:	*12.702*
Ref. Document pel col·legi:	*No visat*
Data signatura:	*09/11/2023*
Acte de comprovació incendis	
ECA:	SGS TECNOS SAU
Núm. acte:	24/2023/000057
Data acte:	02/11/2023
Resultat acte:	FAVORABLE
Qualificació urbanística:	sistema d'equipaments
Ús admissible:	*Sí;* ús sanitari assistencial
Superfície construïda:	285,9 m^2
Superfície útil:	*894,75* m^2
Superfície venda:	No aplica m^2
Reserva mín. places d'aparcament:	- *places*
Ocupació màxima:	50 *persones*
Aforament màxim:	50 *persones*
Núm reg sanitari municipal	*No aplica*

AJUNTAMENT D'OLERDOLA
Aquest document és una còpia autèntica del document electrònic original.

AJUNTAMENT d'Olèrdola
Avinguda de Catalunya, 12. 08734 Olèrdola - Barcelona
T. 93 890 35 02 - NIF: P–0814400-H
www.olerdola.cat - olerdola@olerdola.cat

Núm. de Decret i Data:
2026DECR000228 27/03/2026

DECRET D'ALCALDIA

ÀMBIT DE TERRITORI I SOSTENIBILITAT. REGIDORIA D'URBANISME I PAISATGE URBÀ. EXPEDIENT: X2025000613. ASSUMPTE: REQUERIMENT D'ESMENES EN PROCEDIMENT DE COMUNICACIÓ PRÈVIA D'INICI D'ACTIVITAT PER L'INICI D'UNA ACTIVITAT. ACTIVITAT: MAGATZEM DE MOBILIARI DE FUSTA. EMPLAÇAMENT: MERLOT, 12A-12B POL.INDUSTRIAL EL CLOT DE MOJA.

Antecedents de fet:

1 El *05/06/2025*, [redacted] amb DNI: [redacted] en representació de *TRASMAN PENEDÈS, S.L* amb CIF/NIF/DNI: *B60215217* comunicà l'obertura d'una activitat dedicada a *Magatzem de mobiliari de fusta* mitjançant el procediment de comunicació prèvia *d'inici d'activitat* (registre d'entrada número *E2025004147)*.

2. En data 11 de març de 2026 l'enginyer i l'arquitecta municipal emeten informe tècnic de suficiència i idoneïtat conjunt, en el que es proposa requerir al titular de l'activitat que esmeni o perfeccioni la sol·licitud en virtut a les mancances/insuficiències/deficiències detectades, indicant-li que transcorregut el termini de tres mesos sense que s'hagin resolt les insuficiències o les deficiències, s'ha de declarar la caducitat de l'expedient i s'han d'arxivar les actuacions. Les mancances/insuficiències/deficiències detectades són les següents:

- Comunicació d'inici i modificació substancial d'activitat en un establiment amb projecte tècnic i certificat.
- Certificat del tècnic competent, que sigui responsable de la posada en funcionament de l'activitat, d'acord amb el projecte presentat.
- S'ha de refer el càlcul de la càrrega de foc considerant detalladament la quantitat màxima dels diferents materials combustibles. Cal adequar les condicions de seguretat contra incendis al resultat obtingut. S'ha d'especificar la informació següent:
  - Quantitat total de material emmagatzemat.
  - Tipus d'envàs, contenidor, palets o embalatge, segons s'escaigui, especificant quantitat total d'aquest material. Càrrega de foc aportada per aquests materials.
  - Nombre màxim de palets, o unitats de producte emmagatzemat.
  - Distribució en planta de les zones d'emmagatzematge. Cal aportar plànols que reflecteixin amb detall aquesta distribució.
  - Alçades màximes d'emmagatzematge. Cal aportar les seccions adients que reflecteixin aquestes alçades.
  - S'ha d'afegir que el risc d'activació aplicat i el valor de densitat de càrrega de foc adoptat per als materials no es corresponen amb les entrades de la taula 1.2 de l'annex I del RD 2267/2004.

  Aquest càlcul de la càrrega de foc s'ajustarà a l'establert en la Instrucció Tècnica Complementària SP-107, de la Direcció General de Prevenció, Extinció d'Incendis i Salvaments.
- Justificar el risc de propagació exterior de l'incendi per la coberta a través de les lluernes, d'acord amb els criteris reflectits en la Instrucció Tècnica

AJUNTAMENT D'OLERDOLA
Aquest document és una còpia autèntica del document electrònic original.

AJUNTAMENT d'Olèrdola
Avinguda de Catalunya, 12. 08734 Olèrdola - Barcelona
T. 93 890 35 02 - NIF: P–0814400-H
www.olerdola.cat - olerdola@olerdola.cat

Complementària SP 108 de la Direcció General de Prevenció, Extinció, d'Incendis i Salvaments. S'ha d'aportar plànol justificatiu, segons s'escaigui.

- Caldrà aportar certificació d'instal·lació o aplicació de productes de protecció passiva contra incendis SP-136.
  - Certificat d'instal·lació de productes de limitació de la propagació d'incendis.
  - Certificat d'aplicació de productes de millora de la reacció al foc.
  - Certificat d'instal·lació o aplicació de productes de protecció d'estructures.
- Caldrà aportar certificat final d'instal·lacions proteccions contra incendis de l'empresa instal·ladora, emès per un tècnic titulat competent designat per aquesta, en el qual farà constar que la instal·lació s'ha realitzat de conformitat amb el que s'estableix en el reglament de instal·lacions de protecció contra incendis (RIPCI) i d'acord amb el projecte o documentació tècnica.
- Acreditació de tenir subscrit un contracte de manteniment amb una empresa mantenidora degudament habilitada, que cobreixi, almenys, els manteniments dels equips i sistemes subjectes al reglament de instal·lacions de protecció contra incendis (RIPCI), segons correspongui.
- Acreditació de la inscripció en el registre d'instal·lacions tècniques de seguretat de Catalunya (RITSIC).
- Justificar els serveis higiènics segons Reial decret 486/1997, de 14 d'abril.
- Es recomana que l'interessat aporti una nova versió completa de la documentació tècnica i que s' incloguin les esmenes que escaiguin.

Fonaments de dret

1. Reglament regulador dels abocaments d'aigües residuals de la Mancomunitat Intermunicipal del Penedès i Garraf, publicat al BOPB núm. 93 del 18/04/2002.

2. Text refós del Pla d'ordenació urbanística municipal d'Olèrdola, verificat per la Comissió Territorial d'Urbanisme de Barcelona, en sessió de 20 de setembre de 2007, en compliment de l'acord d'aprovació definitiva de 14 de desembre de 2006)

3. Llei 20/2009, del 4 de desembre, de prevenció i control ambiental de les activitats.

4. Revisió i actualització dels criteris de substancialitat de les modificacions de les activitats de la llei 20/2009, del 4 de desembre, de prevenció i control ambiental d'activitats.

5. Llei 3/2010, del 18 de febrer, de prevenció i seguretat en matèria d'incendis en establiments, activitats, infraestructures i edificis.

6. Reial decret 2267/2004, de 3 de desembre, pel qual s'aprova el Reglament de seguretat contra incendis en els establiments industrials.

7. Ordre INT/322/2012, d'11 d'octubre, per la qual s'aproven les instruccions tècniques complementàries del Reglament de seguretat contra incendis en establiments industrials (RSCIEI).

AJUNTAMENT D'OLERDOLA
Aquest document és una còpia autèntica del document electrònic original.

AJUNTAMENT d'Olèrdola
Avinguda de Catalunya, 12. 08734 Olèrdola - Barcelona
T. 93 890 35 02 - NIF: P–0814400-H
www.olerdola.cat - olerdola@olerdola.cat

8. Instrucció tècnica Complementaria SP-107 de la Direcció general de Prevenció, Extinció d'incendis i Salvaments del Departament d'interior de la Generalitat de Catalunya, càlcul de la càrrega de foc en activitats d'emmagatzematge.

9. Instrucció tècnica Complementaria SP-119 de la Direcció general de Prevenció, Extinció d'incendis i Salvaments del Departament d'interior de la Generalitat de Catalunya, determinació de la configuració deis establiments industrials.

10. Instrucció tècnica Complementaria SP-136 de la Direcció general de Prevenció, Extinció d'incendis i Salvaments del Departament d'interior de la Generalitat de Catalunya, certificació d'instal·lació o aplicació de productes de protecció passiva contra incendis.

11. Llei 39/2015, d'1 de octubre, del Procediment Administratiu Comú de les Administracions Públiques.

12. Llei 40/2015, d'1 de octubre, de Règim Jurídic del Sector Públic.

13. D'acord amb la normativa ambiental d'aplicació, estan sotmesos al pagament d'una taxa, d'acord amb l'art. 6.12 de l'Ordenança Fiscal núm. 20 reguladora de la taxa per la prestació dels serveis d'intervenció administrativa en l'activitat dels ciutadans i les empreses a través del sotmetiment a prèvia llicència, comunicació prèvia o declaració responsable, així com els controls posteriors a l'inici de les activitats.

14. La competència per a l'adopció d'aquesta resolució correspon a l'alcaldia, en aplicació dels articles 21 de la Llei 7/1985, de 2 d'abril, reguladora de les bases del règim local i 53 del Decret Legislatiu 2/2003, de 28 d'abril, pel qual s'aprova el Text refós de la Llei municipal i de règim local de Catalunya.

Per tot això, aquesta alcaldia, en ús de les atribucions que em confereix la legislació anteriorment esmentada,

HE RESOLT

Primer: Requerir al titular de l'activitat que esmeni o perfeccioni la sol·licitud en virtut de les següents mancances/insuficiències/deficiències detectades, indicant-li que transcorregut el **termini de 10 dies** sense que s'hagin resolt les insuficiències o les deficiències, s'ha de declarar la caducitat de l'expedient i s'han d'arxivar les actuacions.

La documentació tècnica presentada no són suficients, atès que, falta aportar:

- Comunicació d'inici i modificació substancial d'activitat en un establiment amb projecte tècnic i certificat.
- Certificat del tècnic competent, que sigui responsable de la posada en funcionament de l'activitat, d'acord amb el projecte presentat.
- S'ha de refer el càlcul de la càrrega de foc considerant detalladament la quantitat màxima dels diferents materials combustibles. Cal adequar les condicions de seguretat contra incendis al resultat obtingut. S'ha d'especificar la informació següent:
  - Quantitat total de material emmagatzemat.

AJUNTAMENT D'OLERDOLA
Aquest document és una còpia autèntica del document electrònic original.

AJUNTAMENT d'Olèrdola
Avinguda de Catalunya, 12. 08734 Olèrdola - Barcelona
T. 93 890 35 02 - NIF: P–0814400-H
www.olerdola.cat - olerdola@olerdola.cat

- Tipus d'envàs, contenidor, palets o embalatge, segons s'escaigui, especificant quantitat total d'aquest material. Càrrega de foc aportada per aquests materials.
- Nombre màxim de palets, o unitats de producte emmagatzemat.
- Distribució en planta de les zones d'emmagatzematge. Cal aportar plànols que reflecteixin amb detall aquesta distribució.
- Alçades màximes d'emmagatzematge. Cal aportar les seccions adients que reflecteixin aquestes alçades.
- S'ha d'afegir que el risc d'activació aplicat i el valor de densitat de càrrega de foc adoptat per als materials no es corresponen amb les entrades de la taula 1.2 de l'annex I del RD 2267/2004.

Aquest càlcul de la càrrega de foc s'ajustarà a l'establert en la Instrucció Tècnica Complementària SP-107, de la Direcció General de Prevenció, Extinció d'Incendis i Salvaments.

- Justificar el risc de propagació exterior de l'incendi per la coberta a través de les lluernes, d'acord amb els criteris reflectits en la Instrucció Tècnica Complementària SP 108 de la Direcció General de Prevenció, Extinció, d'Incendis i Salvaments. S'ha d'aportar plànol justificatiu, segons s'escaigui.
- Caldrà aportar certificació d'instal·lació o aplicació de productes de protecció passiva contra incendis SP-136.
  - Certificat d'instal·lació de productes de limitació de la propagació d'incendis.
  - Certificat d'aplicació de productes de millora de la reacció al foc.
  - Certificat d'instal·lació o aplicació de productes de protecció d'estructures.
- Caldrà aportar certificat final d'instal·lacions proteccions contra incendis de l'empresa instal·ladora, emès per un tècnic titulat competent designat per aquesta, en el qual farà constar que la instal·lació s'ha realitzat de conformitat amb el que s'estableix en el reglament de instal·lacions de protecció contra incendis (RIPCI) i d'acord amb el projecte o documentació tècnica.
- Acreditació de tenir subscrit un contracte de manteniment amb una empresa mantenidora degudament habilitada, que cobreixi, almenys, els manteniments dels equips i sistemes subjectes al reglament de instal·lacions de protecció contra incendis (RIPCI), segons correspongui.
- Acreditació de la inscripció en el registre d'instal·lacions tècniques de seguretat de Catalunya (RITSIC).
- Justificar els serveis higiènics segons Reial decret 486/1997, de 14 d'abril.
- Es recomana que l'interessat aporti una nova versió completa de la documentació tècnica i que s' incloguin les esmenes que escaiguin.

Segon: Liquidar a l'empresa TRASMAN PENEDES, SL. amb CIF: B60215217, les següents taxes previstes a l'ordenança fiscal núm. 20 reguladora de la prestació dels serveis d'intervenció administrativa en l'activitat dels ciutadans i les empreses:

AJUNTAMENT D'OLERDOLA
Aquest document és una còpia autèntica del document electrònic original.

AJUNTAMENT d'Olèrdola
Avinguda de Catalunya, 12. 08734 Olèrdola - Barcelona
T. 93 890 35 02 - NIF: P–0814400-H
www.olerdola.cat - olerdola@olerdola.cat

(1.c)	Quota fixa					824,74 €
(2.c)	Quota variable – 1,03 €/ m^2	1.256,63	m^2 x	1,03	€/m^2 =	1.294,33 €
(13)	Informe en matèria de prevenció i protecció contra incendis (0,30 €/m^2 – mínim: 66,0 € i màxim: 310,0 €)	1.256,63	m^2 x	0,3	€/m^2 =	310,00 €
	TOTAL					2.429,07 €

Tercer: Aprovar el reconeixement de drets per import de 2.429,07€ a càrrec de l'aplicació 32903 del pressupost d'ingressos, mitjançant operació comptable número 120260000627.

Quart: Advertir a l'interessat que signar un certificat tècnic que no s'ajusta a la realitat o a la normativa en la data d'expedició, es troba tipificat a l'article 47 de la Llei 18/2020, de 28 de desembre**, com a infracció greu.**

Cinquè: Informar a l'interessat que exercir l'activitat sense haver presentat la declaració responsable o la comunicació pertinents, es troba tipificat a l'article 47 de la Llei 18/2020, de 28 de desembre, **com a infracció greu.**

Sisè: Informar a l' interessat que l'incompliment de qualsevol norma, resolució o requeriment de seguretat en cas d' incendi en els establiments, infraestructures o edificis que signifiquin un risc greu per a la seguretat de les persones es troba tipificat a l'article 33 de la Llei 3/2010, de 18 de febrer, com a infracció molt greu.

Setè: Notificar aquest acord a l'interessat, advertint-lo que contra aquesta resolució, que és un acte de tràmit, no es pot interposar cap recurs ni en via administrativa ni en via contenciosa.

Contra l'acord d'aprovació de la liquidació de la taxa, que no posa fi a la via administrativa, s'haurà d'interposar recurs de reposició davant el mateix òrgan que l'ha dictat, en el termini d'un mes a comptar des del dia hàbil següent al de la seva notificació.

FORMA DE PAGAMENT: De conformitat amb l'article 62 de la Llei 58/2003, de 17 de desembre, general tributària (LGT), el pagament en període voluntari de deutes tributaris resultants de liquidacions practicades per l'Administració s'ha de fer en els terminis següents:
a) Si la notificació de la liquidació es fa entre els dies 1 i 15 de cada mes, des de la data de recepció de la notificació fins al dia 20 del mes posterior o, si aquest no fos hàbil, fins a l'immediat hàbil següent.
b) Si la notificació de la liquidació es fa entre els dies 16 i últim de cada mes, des de la data de recepció de la notificació fins al dia cinc del segon mes posterior o, si aquest no fos hàbil, fins a l'immediat hàbil següent.

El pagament s'ha de fer efectiu mitjançant els següents mitjans:
a) l'ingrés a la Caixa de la Corporació (oficina d'hisenda municipal, Ajuntament) amb efectiu o xec bancari,
b) a qualsevol dels comptes següents:

* Banc de Sabadell [redacted]
* Caixabank,SA "la Caixa" ES89 2100 3562 23 2200012742

AJUNTAMENT D'OLERDOLA
Aquest document és una còpia autèntica del document electrònic original.

AJUNTAMENT d'Olèrdola
Avinguda de Catalunya, 12. 08734 Olèrdola - Barcelona
T. 93 890 35 02 - NIF: P–0814400-H
www.olerdola.cat - olerdola@olerdola.cat

Transcorregut el període de pagament voluntari indicat sense que la totalitat del deute hagi estat ingressat, s'apliquen els recàrrecs següents:
a) executiu del 5% quan el deute es satisfaci abans que hagi estat notificada la provisió de constrenyiment,
b) reduït del 10% si el deute es paga un cop notificada la provisió i dintre dels terminis de l'article 62.5 de la LGT,
c) constrenyiment ordinari del 20% transcorregut els termini anteriors. Aquest recàrrec de constrenyiment ordinari és compatible amb els interessos de demora.

Jordi Álvarez Rovirosa,
Alcalde

Olèrdola, a la data de signatura del document electrònic.

AJUNTAMENT D'OLERDOLA
Aquest document és una còpia autèntica del document electrònic original.

AJUNTAMENT d'Olèrdola
Avinguda de Catalunya, 12. 08734 Olèrdola - Barcelona
T. 93 890 35 02 - NIF: P–0814400-H
www.olerdola.cat - olerdola@olerdola.cat

ANNEX I: QUADRE RESUM EXPEDIENT X2025000613

Procediment:	*Comunicació prèvia d'inici d'activitat per l'inici d'una activitat*
Titular:	*TRASMAN PENEDÈS, S.L*
CIF:	*B60215217*
Emplaçament de l'activitat:	*Carrer Merlot, 12A – 12B*
Ref. Cadastral:	[redacted]
Expedient:	*X2025000613*
Sol·licitud inicial i data:	*E2025004147 – 05/06/2025*
Activitat:	*Magatzem de mobiliari de fusta*
Classificació de l'activitat	
CCAE-2009:	*5210 — Dipòsit i emmagatzematge – Superf. 1.355,18 m2*
LFA - Llei 18/2020:	*521 — Dipòsit i emmagatzematge*
LPCAA – Llei 20/2009:	*No aplica*
REPAR – Decret 112/2010:	*No aplica*
LPSI – Incendis - Llei 3/2010:	*Competència municipal*
***Projecte**:*	
Nom col·legiat:	[redacted]
Col·legi professional:	*Col·legi d'Enginyers Graduats i Enginyers Tècnics Industrials del Garraf i l'Alt Penedès*
Núm. col·legiat:	*11.556*
Ref. Document pel col·legi:	*No indicat*
Data signatura:	*04/06/2025*
Certificat instal·lació:	
Nom col·legiat:	No indicat
Col·legi professional:	*No indicat*
Núm. col·legiat:	*No indicat*
Ref. Document pel col·legi:	*No indicat*
Data signatura:	*No indicat*
Acte de comprovació incendis	
ECA:	No indicat
Núm. acte:	No indicat
Data acte:	No indicat
Resultat acte:	No indica
Qualificació urbanística:	sòl industrial (clau 7b)
Ús admissible:	*SI;* ús industrial (magatzem)
Superfície construïda:	1355,18 m^2
Superfície útil:	*1256,63 m^2*
Superfície venda:	No aplica m^2
Reserva mín. places d'aparcament:	7 *places*
Ocupació màxima:	4 *persones*
Aforament màxim:	*No aplica*
Núm reg sanitari municipal	*No aplica*

AJUNTAMENT D'OLERDOLA
Aquest document és una còpia autèntica del document electrònic original.

AJUNTAMENT d'Olèrdola
Avinguda de Catalunya, 12. 08734 Olèrdola - Barcelona
T. 93 890 35 02 - NIF: P–0814400-H
www.olerdola.cat - olerdola@olerdola.cat

Núm. de Decret i Data:
2026DECR000227 27/03/2026

DECRET D'ALCALDIA

EXPEDIENT X2025002750

ASSUMPTE: BAIXA PER INSCRIPCIO INDEGUDA DEL PADRÓ D'HABITANTS AMB AFECTACIO A H.C.T. DEL MUNICIPI CUES ERROR DESEMBRE 2025.

Antecedents de fet:

1. La Llei de Bases de Règim Local estableix que els ajuntaments realitzaran les actuacions i operacions necessàries per tal de mantenir actualitzats els seus padrons de manera que les dades contingudes en aquests concordin amb la realitat.

2. Amb aquesta finalitat, l'ajuntament té l'obligació de donar de baixa d'ofici, per inscripció indeguda, a qui figuri empadronat incomplint els requisits establerts a l'article 54 del Reglament de Població i Demarcació Territorial, un cop comprovada aquesta circumstància en el corresponent expedient.

3. Així mateix, també s'han presentat vàries sol·licituds per part de tercers interessats per tal de donar de baixa per inscripció indeguda al Padró d'habitants municipal a diferents persones que actualment figuren empadronades al municipi Olèrdola.

4. La persona que no ha confirmat la seva residència i que, per tant, queda inclosa en l'expedient de baixa per inscripció indeguda del padró municipal d'habitants és:

Nom i Cognoms

HILDA CELESTE TESSORE

Fonaments de dret

1. L'article 72 del Reglament de Població i Demarcació Territorial dels ens locals, aprovat pel Reial decret 2612/1996, de 20 de desembre , l'apartat 5.2.4.1 de la Resolució de 30 de gener de 2015, del President de l'Institut Nacional d'Estadística i del Director General de coordinació de competències amb les Comunitats Autònomes i les Entitats Locals, pel que es dicten instruccions tècniques als Ajuntaments sobre la gestió del Padro municipal i la Llei 39/2015, d'1 d'octubre, del Procediment Administratiu Comú de les Administracions Públiques.

2. Segons Consulta General de la Comissió Permanent del Consell d'Empadronament en sessió del 21/10/1998, resolució núm. 6 "Bajas de oficio en los padrones municipales y su repercusión en censo electoral", la baixa d'ofici en el Padró Municipal donarà lloc també a la baixa en el Cens Electoral del municipi corresponent.

AJUNTAMENT D'OLERDOLA
Aquest document és una còpia autèntica del document electrònic original.

AJUNTAMENT d'Olèrdola
Avinguda de Catalunya, 12. 08734 Olèrdola - Barcelona
T. 93 890 35 02 - NIF: P–0814400-H
www.olerdola.cat - olerdola@olerdola.cat

3. L'article 21 de la Llei 7/1985, de 2 d'abril, reguladora de les bases del règim local, en relació amb l'article 53 del Decret Legislatiu 2/2003, de 28 d'abril, pel qual s'aprova el Text refós de la Llei municipal i de règim local de Catalunya, atribueix la competència a l'Alcalde per a l'adopció d'aquesta resolució

Per tot això, aquesta Alcaldia, en ús de les atribucions que em confereix la legislació anteriorment esmentada

HE RESOLT:

Primer.- Incoar expedient per donar de baixa al padró municipal d'habitants a la persona que a continuació es relaciona, per no residir en els domicili detallat durant la major part de l'any:

Nom i Cognoms

HILDA CELESTE TESSORE

Segon.- Notificar aquest acord a la interessada i atorgar un termini de 15 dies des de la recepció de la notificació, per tal que les persones que consten a la relació puguin manifestar si estan d'acord o no amb la baixa, per la qual cosa podran al·legar i presentar els documents i justificacions que estimin pertinents a l'objecte d'acreditar el seu domicili.

Tercer.- En el supòsit que no es pugui practicar la notificació d'aquesta resolució a la interessada i en compliment de la llei 39/2015 d'1 d'octubre, de procediment administratiu comú de les administracions públiques, es realitzarà la notificació mitjançant publicació d'un anunci al Butlletí Oficial del Estat

Jordi Álvarez Rovirosa

Alcalde

Olèrdola a data de la signatura electrònica

AJUNTAMENT D'OLERDOLA
Aquest document és una còpia autèntica del document electrònic original.

AJUNTAMENT d'Olèrdola
Avinguda de Catalunya, 12. 08734 Olèrdola - Barcelona
T. 93 890 35 02 - NIF: P–0814400-H
www.olerdola.cat - olerdola@olerdola.cat

Núm. de Decret i Data:
2026DECR000226 27/03/2026

DECRET D'ALCALDIA

ÀMBIT DE SERVEIS GENERALS I RÈGIM INTERN. REGIDORIA D'HISENDA I SERVEIS GENERALS. EXPEDIENT X2026000683. ASSUMPTE: APROVACIÓ DE LA FASE O DE LES FACTURES RELACIONADES.

Antecedents de fet

1.- S'exposa la relació de factures presentades al Registre de Factures de la Corporació per a la seva aprovació de conformitat amb el previst al RDL 2/2004, de 5 de març, pel que s'aprova el Text Refós de la Llei d'Hisendes Locals i RD 500/1990, de 20 d'abril de desenvolupament de la dita Llei i les Bases d' Execució del pressupost de l'exercici 2026.

La relació de factures i despeses per aprovar són les següents:

N. d'entrada	N. de document	Nom	Text Explicatiu	Import total	Programa	Econòmica	Descripció de la aplic.
F/2026/185	0 260103	CROUS EXPERT SL	AOC:210114725 N.Albara:9167 Data: 06-02-26 / Pressupost: 217608 / 0 EPDM PIRAMIDE / Ref.Cli: 217608 / (*)Paviment con	17.968,50	922	63901	INVERSIONS MILLORA ZONA ESPORTIVA DALTMAR
F/2026/375	20260181	HAPPYLUDIC PLAYGROUND AND URBAN EQUIPMENT SL	AOC:210518123 Art. 7615-4-3XI25-1B - Equip de calistènia model ""Olèrdola"" / Transport + Instalación / MILLORES: Transfor	8.899,55	922	63901	INVERSIONS MILLORA ZONA ESPORTIVA DALTMAR
				26.868,05			

2.- Vist l'informe d'Intervenció núm. 2026CINT000089 de fiscalització amb objeccions a l'expedient d'aprovació de factures.

Fonaments de Dret

- RDL 2/2004, de 5 de març, pel que s'aprova el Text Refós de la Llei d'Hisendes Locals.
- RD 500/1990, de 20 d'abril de desenvolupament de la dita Llei d'Hisendes Locals
- Bases d' Execució del pressupost de l' exercici 2022.
- Llei 9/2017, de 8 de novembre, de Contractes del Sector Públic, per la qual es translladen a l'ordenament jurídic espanyol les Directives del Parlament Europeu i del Consell 2014/23/UE i 2014/24/UE, de 26 de febrer de 2014.

Segons l'article 217 del Reial decret Legislatiu 2/2004, de 5 de març, pel qual s'aprova el text refós de la Llei Reguladora de les Hisendes Locals, quan l'òrgan a què afecti l'objecció no hi estigui d'acord, correspon a l'Alcalde resoldre la discrepància, sent la seva resolució executiva i no delegable.

AJUNTAMENT D'OLERDOLA
Aquest document és una còpia autèntica del document electrònic original.

AJUNTAMENT d'Olèrdola
Avinguda de Catalunya, 12. 08734 Olèrdola - Barcelona
T. 93 890 35 02 - NIF: P–0814400-H
www.olerdola.cat - olerdola@olerdola.cat

Per tot l'exposat, l'Alcaldia fent ús de les atribucions que m'atorga la legislació vigent,

RESOLC:

Primer: Aprovar l'aixecament de l'objecció formulada per la intervenció, continuant amb la tramitació de l'expedient d'aprovació de les factures presentades.

Segon: Aprovar les despeses incorporades en la relació de factures O/2026/37, per un import total líquid de 26.868,05 € (vint-i-sis mil vuit cents seixanta-vuit euros amb cinc cèntims).

Tercer: Aprovar el reconeixement de l'obligació de les factures incloses dins la relació de factures O/2026/37, números d'operació comptable 220260002776 i 220260002777 per un import total líquid de 26.868,05 € (vint-i-sis mil vuit cents seixanta-vuit euros amb cinc cèntims)

Quart: Donar trasllat del present acord al Departament de Tresoreria de l'Ajuntament d'Olèrdola per tal que procedeixi a l'ordenació de pagament.

Jordi Álvarez Rovirosa
Alcalde

Olèrdola, a la data de la signatura electrònica.

AJUNTAMENT D'OLERDOLA
Aquest document és una còpia autèntica del document electrònic original.

C [redacted]
Or
Identificador document: ES_L01081000_2026_27509340
Data d'impressió: 28/09/2026 12:51:21
Pàgina 1 de 3

SIGNATURES
1.- JORDI ÁLVAREZ ROVIROSA (TCAT) (Alcalde), 27/03/2026 09:24
2.- AJUNTAMENT OLERDOLA. 2026DECR000225 27/03/2026

AJUNTAMENT d'Olèrdola
Avinguda de Catalunya, 12. 08734 Olèrdola - Barcelona
T. 93 890 35 02 - NIF: P–0814400-H
www.olerdola.cat - olerdola@olerdola.cat

Núm. de Decret i Data:
2026DECR000225 27/03/2026

DECRET D'ALCALDIA

ÀMBIT DE SERVEIS GENERALS I RÈGIM INTERN. REGIDORIA HISENDA I SERVEIS GENERALS. EXPEDIENT: X2026000561. ASSUMPTE: APROVACIÓ DEL RECONEIXEMENT DE L' OBLIGACIÓ I PAGAMENT DE LA QUOTA PATRONAL I DEL PAGAMENT DE LA QUOTA OBRERA DE LA SEGURETAT SOCIAL DEL MES DE FEBRER DE 2026.

Antecedents de fet

1.- La Diputació de Barcelona va confeccionar les nòmines de tots els treballadors i càrrecs electes amb dedicació de la Corporació amb data de referència 28 de febrer de 2026.

2.- D' aquestes retribucions se'n deriven les quotes a liquidar en concepte de Seguretat Social, tant les retencions a compte efectuades en les nòmines dels treballadors com la quota de la Seguretat Social a càrrec de l'empresa.

3.- El cost de les quotes a satisfer en data 31 de març de 2026 és el següent, sens perjudici que s' hagin de comptabilitzar els arrodoniments de manera que quadri amb exactitud amb l' extracte bancari quan s' hagi efectuat el càrrec.

4.- S'han formalitzat els documents comptables corresponents amb el següent detall:

QUOTA SEGURETAT SOCIAL FEBRER	IMPORT
OBLIGACIONS RECONEGUDES	37.477,71
REINTEGRAMENT DE PAGAMENT PER BAIXES IT/AT	-3.073,40
QUOTA OBRERA	7.395,06
TOTAL	41.799,37

5.- Intervenció emet informe d'intervenció limitada prèvia de requisits bàsics de conformitat número 2026CINT000085

Fonaments de dret

1.- Reial Decret Legislatiu 8/2015, de 30 d'octubre, pel qual s'aprova el text refós de la Llei General de la Seguretat Social.

2. Reial Decret-Llei 3/2026, de 3 de febrer, per la revalorització de les pensions públiques i altres mesures urgents en matèria de Seguretat Social.

3.- És competència d'aquesta alcaldia l'aprovació de la nòmina municipal, en tant que el ple ja ha aprovat les retribucions complementàries fixes del personal de la corporació, d'acord amb el que s'estableix a l'article 21.1.g) en relació amb l'art. 22.2.i) de la Llei de Bases de Règim Local,

Per tot l' exposat,

Resolc:

AJUNTAMENT D'OLERDOLA
Aquest document és una còpia autèntica del document electrònic original.

AJUNTAMENT d'Olèrdola
Avinguda de Catalunya, 12. 08734 Olèrdola - Barcelona
T. 93 890 35 02 - NIF: P–0814400-H
www.olerdola.cat - olerdola@olerdola.cat

Primer.- Aprovar la quota patronal corresponent a la Seguretat Social meritada en la nòmina de febrer de 2026 per import de 34.404,31€.

Segon.- Aprovar la quota obrera corresponent a la Seguretat Social meritada en la nòmina de febrer de 2026, d'acord amb les retencions practicades en cadascuna de les nòmines comptabilitzades per import de 7.395,06€

Tercer.- Aprovar les operacions comptables de reconeixement de l'obligació corresponent a la quota patronal meritades en el mes de febrer de 2026, incloses a la relació O/2026/34.

Quart.- Aprovar l'operació comptable de proposta de manament de corresponent a la quota obrera meritada en les nòmines del mes de febrer de 2026, operació 320260000330, per import de 7.395,06€.

Cinquè.- Aprovar el reintegrament de pagament de les quotes socials d'aquelles quotes corresponent a les baixes per IT a càrrec de la Seguretat Social:

N. Operació	Fase	Data	Aplicació	Import	Nom terc.	Text lliure
220260002253	REIN	31/03/2026	2026 130 12005	686,07	M.U.V.	NÒMINA FEBRER
220260002253	REIN	31/03/2026	2026 130 12006	152,08	M.U.V.	NÒMINA FEBRER
220260002253	REIN	31/03/2026	2026 130 12100	200,00	M.U.V.	NÒMINA FEBRER
220260002253	REIN	31/03/2026	2026 130 12101	133,38	M.U.V.	NÒMINA FEBRER
220260002613	REIN	31/03/2026	2026 130 12005	686,07	O.S.V.	QUOTA S_SOCIAL NÒMINA FEBRER
220260002613	REIN	31/03/2026	2026 130 12006	152,10	O.S.V.	QUOTA S_SOCIAL NÒMINA FEBRER
220260002613	REIN	31/03/2026	2026 130 12100	341,05	O.S.V.	QUOTA S_SOCIAL NÒMINA FEBRER
220260002613	REIN	31/03/2026	2026 130 12101	1,00	O.S.V.	QUOTA S_SOCIAL NÒMINA FEBRER
220260002614	REIN	31/03/2026	2026 1532 13000	721,65	R.F.B.	QUOTA S_SOCIAL NÒMINA FEBRER

3.073,40

Sisè.- Aprovar l'ordenació del pagament formal i material de les obligacions reconegudes incloses a la relació d'ordres de pagament P/2026/23 a càrrec de l'ordinal 213 del Banc de Sabadell, per un import total de 37.477,71 € (trenta-set mil quatre-cents setanta-set euros amb setanta-un cèntims) corresponent a les obligacions reconegudes aprovades.

Setè.- Aprovar la relació comptable d'ordres de pagament P/2026/23 a càrrec de l'ordinal 213 del Banc de Sabadell, per un import total de 37.477,71 € (trenta-set mil quatre-cents setanta-set euros amb setanta-un cèntims) corresponent a les obligacions reconegudes aprovades.

Vuitè.- Aprovar l'ordenació del pagament formal i material del manament de pagament corresponent a la quota obrera per import de 7.395,06€ (set mil tres-cents noranta-cinc euros amb sis cèntims)

AJUNTAMENT D'OLERDOLA
Aquest document és una còpia autèntica del document electrònic original.

[redacted]

AJUNTAMENT d'Olèrdola
Avinguda de Catalunya, 12. 08734 Olèrdola - Barcelona
T. 93 890 35 02 - NIF: P–0814400-H
www.olerdola.cat - olerdola@olerdola.cat

Novè.- Comunicar aquesta resolució al Departament de Tresoreria i Intervenció.

Jordi Álvarez Rovirosa
Alcalde
Olèrdola, a la data de la signatura electrònica

AJUNTAMENT D'OLERDOLA
Aquest document és una còpia autèntica del document electrònic original.

AJUNTAMENT d'Olèrdola
Avinguda de Catalunya, 12. 08734 Olèrdola - Barcelona
T. 93 890 35 02 - NIF: P–0814400-H
www.olerdola.cat - olerdola@olerdola.cat

Núm. de Decret i Data:
2026DECR000224 26/03/2026

DECRET D'ALCALDIA

SERVEIS A LA CIUTADANIA. REGIDORIA DE SERVEIS SOCIALS. EXPEDIENT: X2023001292. APROVACIÓ DE LA RENÚNCIA PARCIAL A LA SUBVENCIÓ DE PART DE LA SUBVENCIÓ NO EXECUTADA: PACTE D'ESTAT CONTRA LA VIOLÈNCIA DE GÈNERE ANUALITAT 2021

Antecedents de fet

1. Per Resolució de 8 de setembre de 2021, l'Ajuntament d'Olèrdola va resultar beneficiari d'una subvenció atorgada pel Ministeri d'Igualtat – Secretaria d'Estat d'Igualtat i per a l'Erradicació de la Violència contra les Dones, en el marc del Pacte d'Estat contra la Violència de Gènere (PEVG), corresponent a l'exercici 2021, per un import total de 12.779,42 €.

2.D'acord amb la documentació justificativa presentada i la revisió interna efectuada pels serveis municipals competents, s'ha acreditat una despesa per import de 6.810,30 €. Així mateix, consta que l'import de 4.295,07 € ha estat compensat amb càrrec a la subvenció corresponent a l'exercici 2023 (exp X2023001292). En conseqüència, resulta un import pendent de reintegrament de l'anualitat 2021 de 1.674,05 €.

3.En data 25 de febrer del 2026 s'ha rebut notificació de la Delegació d'Economia i Hisenda a Barcelona, mitjançant model 069, en què es requereix el reintegrament de l'import de 1.674,05 €, en concepte de "Reintegro remanentes 2021 no compensados en 2023", amb número de justificant 226056441988B.

4.En data 3 de març de 2026 l'educadora social fa un informe proposat la renuncia del saldo de l'import de la subvenció no executada, i el reintegrament de la mateixa.

5. Intervenció emet informe núm. 027/2026, de data 26/03/2026, favorable al reintegrament de la subvenció.

Fonaments de dret

1.- Resolució de 8 de setembre de 2021, de la Secretaria d'Estat d'Igualtat i contra la Violència de Gènere, de transferències per al desenvolupament de noves o ampliades competències reservades a les entitats locals en el Pacte d'Estat contra la Violència de Gènere per a l'exercici 2021.

2.- En matèria de procediment administratiu trobem la renuncia regulada a l'art. 94 de la Llei 39/2015, d'1 d'octubre, de procediment administratiu comú.

3.- El reintegrament dels ajuts s'ha de regir pel que disposa l'art. 37 i ss de la Llei 38/2003, de 17 de novembre , General de Subvencions.

4.- La competència per a l'adopció d'aquesta resolució correspon a l'alcaldia, en aplicació dels articles 21 de la Llei 7/1985, de 2 d'abril, reguladora de les bases del règim local i 53 del Decret Legislatiu 2/2003, de 28 d'abril, pel qual s'aprova el Text refós de la Llei municipal i de règim local de Catalunya.

AJUNTAMENT D'OLERDOLA
Aquest document és una còpia autèntica del document electrònic original.

AJUNTAMENT d'Olèrdola
Avinguda de Catalunya, 12. 08734 Olèrdola - Barcelona
T. 93 890 35 02 - NIF: P–0814400-H
www.olerdola.cat - olerdola@olerdola.cat

Per tot això, aquesta alcaldia, en ús de les atribucions que em confereix la legislació anteriorment esmentada.

HE RESOLT:

Primer.- Renunciar al saldo de l'import de la subvenció de l'anualitat 2021 no executada i no compensada en l'anualitat 2023 del Pacte d'Estat contra la Violència de Gènere (PEVG), per import de 1.674,05 euros, reintegrament de l'anualitat 2021.

Segon.- Aprovar els documents comptables en fase PMP per import de 1.674,05 euros, amb càrrec a l'aplicació 420.01 i amb número d'operació 120260000629.

Tercer.- Donar trasllat al Departament de Tresoreria de l'Ajuntament d'Olèrdola, per tal que procedeixi a l'ordenació de pagament.

Jordi Álvarez Rovirosa
Alcalde

Olèrdola, a la data de la signatura electrònica.

AJUNTAMENT D'OLERDOLA
Aquest document és una còpia autèntica del document electrònic original.

SIGNATURES
1.- FRANCESC FERNÁNDEZ FERRAN (TCAT) ((Secretari). El vistiplau del Secretari és a efectes organitzatius i no informa sobre la legalitat del document), 26/03/2026 19:38
2.- JORDI ÁLVAREZ ROVIROSA (TCAT) (Alcalde), 26/03/2026 19:43
3.- AJUNTAMENT OLERDOLA. 2026DECR000223 26/03/2026

AJUNTAMENT d'Olèrdola
Avinguda de Catalunya, 12. 08734 Olèrdola - Barcelona
T. 93 890 35 02 - NIF: P–0814400-H
www.olerdola.cat - olerdola@olerdola.cat

Núm. de Decret i Data:
2026DECR000223 26/03/2026

DECRET D'ALCALDIA

EXPEDIENT: X2026000617. ASSUMPTE: AUTORITZACIÓ DE LA CURSA I CAMINADA "REBENTAESPARDENYES" ORGANITZADA PEL BALL DE DIABLES DE LA RÀPITA, AL SEU PAS PEL MUNICIPI D'OLÈRDOLA, PEL PROPER 12 D'ABRIL DE 2026.

Antecedents de fet

1.- El 29 de gener de 2008 es publica al DOGC núm. 5.058 el Pla d'Ordenació Urbanística Municipal del municipi d'Olèrdola.

2.- El 5 de gener de 2008, es va publicar al Butlletí Oficial de la Província de Barcelona (BOP), l'Ordenança municipal reguladora de l'ús de camins municipals, aprovada definitivament, d'acord amb el que estableix l'article 66 del Decret 179/1995, de 13 de juny, Reglament d'obres, activitats i serveis dels ens locals.

3.- El dia 16 de març de 2025, amb registre d'entrada E2026002001, la Sra. [redacted] amb DNI [redacted] com a representant de l'Associació Ball de Diables de la Ràpita amb NIF G65262982 presenta una instància a l'Ajuntament d'Olèrdola en la que exposa que: *"El Ball de Diables de la Ràpita realitza la cursa REBENTAESPARDENYES el proper diumenge 12 d'abril, i per al seu correcte funcionament i marcatge de recorregut, necessitem que des del vostre Ajuntament ens els obriu el dissabte 11 a les 8 del matí i els tanqueu a partir del diumenge a la tarda (també podem venir a recollir les claus nosaltres) Aquestes cadenes corresponen al número 4 i 5 del document adjunt, ja que l'Ajuntament dels Monjos ens ha dit que es troben en la vostra custòdia. Us adjuntem el permís de la Diputació per a fer la cursa, el recorregut de les curses, i el PDF amb les cadenes que us demanem que ens obriu (4 i 5)".*

4.- El 20 de març de 2026, la tècnica de medi ambient, emet informe favorable sempre i quan es compleixin les condicions particulars transcrites en la part dispositiva del present acord.

Fonaments de dret

1.- La Llei 11/2009, de 6 de juliol, de regulació administrativa dels espectacles públics i les activitats recreatives assenyala en el seu article 30 que resten exempts de la necessitat de llicència municipal els espectacles i les activitats esportives de caràcter esporàdic.

2.- El Decret 112/2010, de 31 d'agost, pel qual s'aprova el Reglament d'espectacles públics i activitat recreatives assenyala en el seu annex I la regulació supletòria de determinats espectacles públics i activitats recreatives. Entre aquestes activitats s'hi assenyalen les activitats esportives, que es descriuen com aquelles que són realitzades per esportistes amb o sense la utilització de vehicles, aparells o animals davant de públic, si no hi ha regulació en la seva normativa específica.

3.- El Decret 30/2015, de 3 de març, pel qual s'aprova el catàleg d'activitats i centres obligats a adoptar mesures d'autoprotecció i es fixa el contingut d'aquestes mesures,

AJUNTAMENT D'OLERDOLA
Aquest document és una còpia autèntica del document electrònic original.

AJUNTAMENT d'Olèrdola
Avinguda de Catalunya, 12. 08734 Olèrdola - Barcelona
T. 93 890 35 02 - NIF: P–0814400-H
www.olerdola.cat - olerdola@olerdola.cat

assenyala en el seu annex I el catàleg d'activitats i centres amb obligació d'autoprotecció en protecció civil. En l'apartat del catàleg d'activitats i centres de referència per a la protecció civil local, no hi ha cap apartat per activitats esportives i a l'apartat f inclou qualsevol altre activitat no especificada als apartats anteriors, en espais no delimitats, amb un nombre de assistents i participants previstos igual o superior a 10.000 persones i inferiors a 20.000 persones.

4.- Efectuada la corresponent consulta a la Direcció General de Protecció Civil, aquesta assenyala que en les curses esportives fora de casc urbà sí que hi ha reglamentació específica.
Per tant, una cursa de muntanya esporàdica és una activitat esportiva amb reglamentació específica, i es pot considerar que no es troba dins l'àmbit d'aplicació del Decret 112/2010 i es troba exempta de llicència municipal segons la Llei 11/2009.

5.- Així mateix, tractant-se d'una cursa de muntanya i una caminada amb un màxim, de 400 participants aproximadament, no és necessari disposar d'un Pla d'Autoprotecció, d'acord amb el Decret 30/2015, de 3 de març, pel qual s'aprova el catàleg d'activitats i centres obligats a adoptar mesures d'autoprotecció i es fixa el contingut d'aquestes mesures.

6.- Al municipi d'Olèrdola només li afecta la cursa llarga de 22Km perquè la caminada no entra al terme municipal. El circuit proposat discorre pels termes municipals d'Olèrdola, Santa Margarida i els Monjos i el Parc del Foix.

El tram que discorre pel terme municipal d'Olèrdola, ho fa tant per camins de titularitat municipal com per vàries parcel·les de titularitat privada totes elles dins de la pedrera de Santa Margarida i els Monjos.

En l'article 156 de les normes urbanístiques del POUM, es defineixen el tipus de vies del municipi d'Olèrdola. Les vies afectades per la cursa urbana són del tipus:

- **Camins**, que enllacen la vialitat urbana anterior cap a les finques rurals.

La xarxa viària es delimita en el plànol N.2 a escala 1/10000.

A continuació, s'adjunta el plànol de la proposta del recorregut de la cursa llarga de 22 Km de la Rebentaespardenyes 2026, que es pretén realitzar el proper 12 d'abril de 2026.

AJUNTAMENT D'OLERDOLA
Aquest document és una còpia autèntica del document electrònic original.

AJUNTAMENT d'Olèrdola
Avinguda de Catalunya, 12. 08734 Olèrdola - Barcelona
T. 93 890 35 02 - NIF: P–0814400-H
www.olerdola.cat - olerdola@olerdola.cat

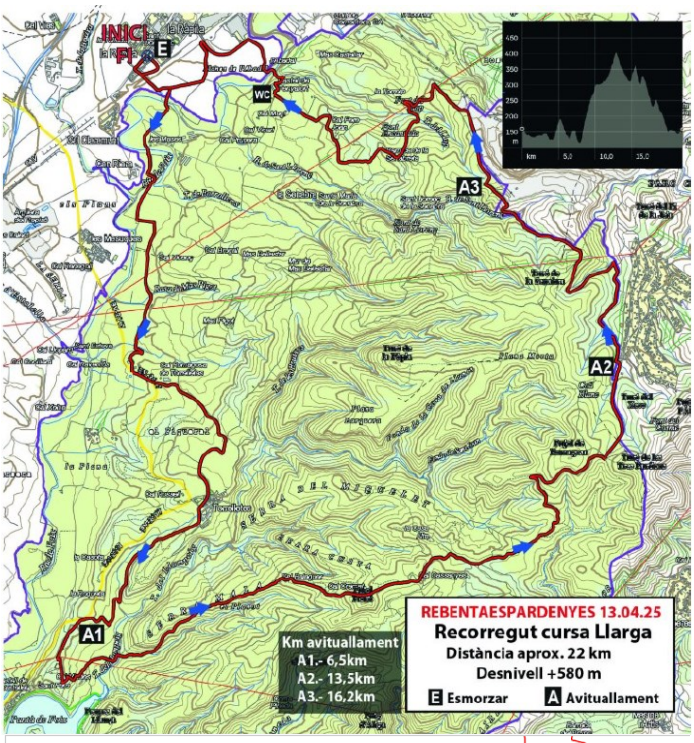

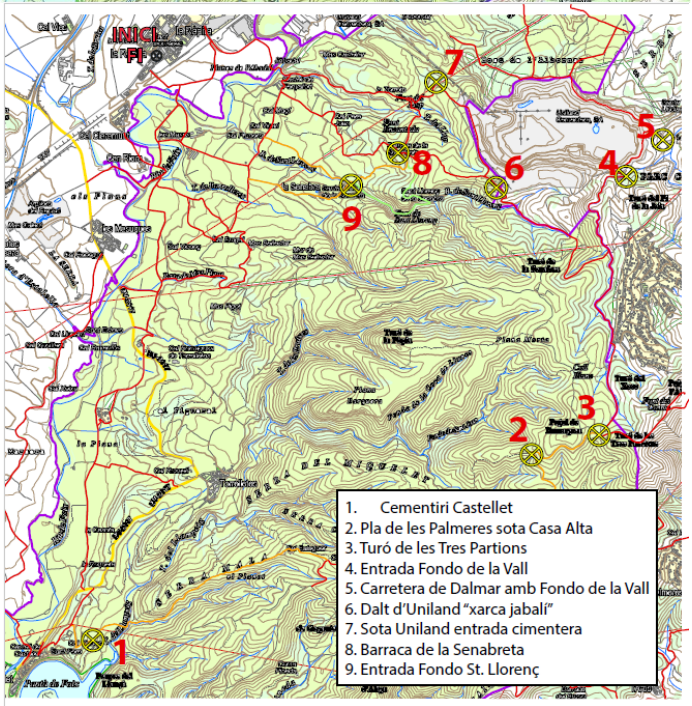

AJUNTAMENT D'OLERDOLA
Aquest document és una còpia autèntica del document electrònic original.

C
[redacted]
Or
Identificador document: ES_L01081000_2026_27501039
Data d'impressió: 28/09/2026 12:51:22
Pàgina 4 de 9

SIGNATURES
1.- FRANCESC FERNÁNDEZ FERRAN (TCAT) ((Secretari). El vistiplau del Secretari és a efectes organitzatius i no informa sobre la legalitat del document), 26/03/2026 19:38
2.- JORDI ÁLVAREZ ROVIROSA (TCAT) (Alcalde), 26/03/2026 19:43
3.- AJUNTAMENT OLERDOLA. 2026DECR000223 26/03/2026

AJUNTAMENT
d'Olèrdola
Avinguda de Catalunya, 12. 08734 Olèrdola - Barcelona
T. 93 890 35 02 - NIF: P-0814400-H
www.olerdola.cat - olerdola@olerdola.cat

A continuació s'adjunta el plànol més centrat al municipi d'Olèrdola:

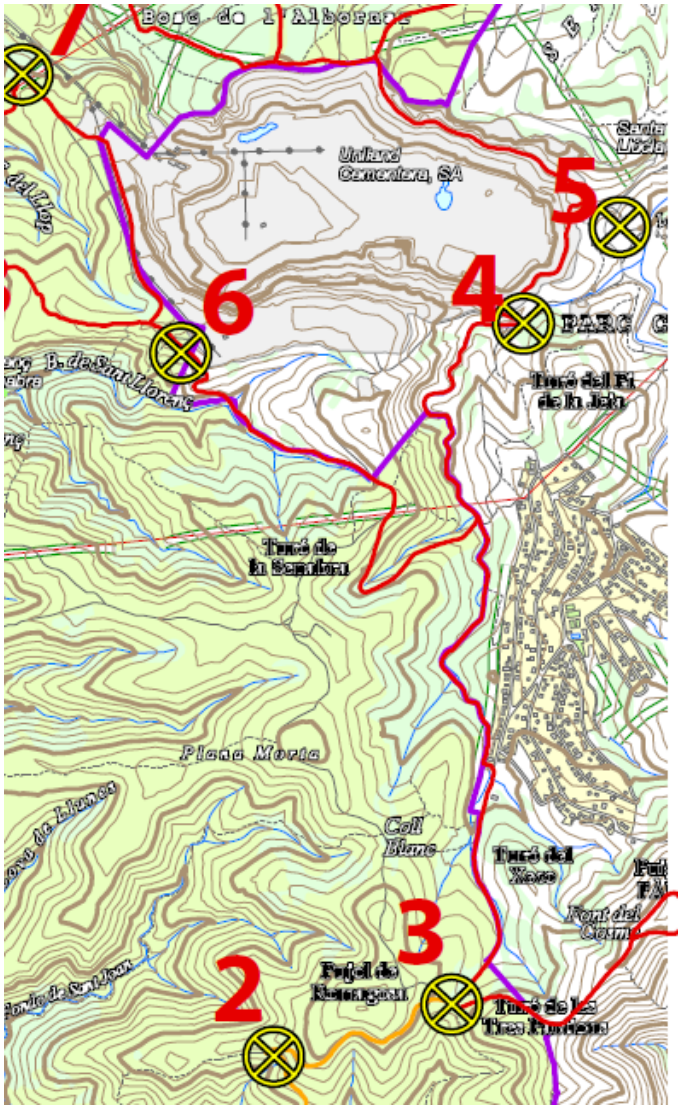

El plànol que s'adjunta a continuació és en el que es pot veure grafiat el tipus de vies per on discorre la cursa llarga de 22 Km de la Rebentaesperdenyes 2026 (plànol N.2 del POUM).

AJUNTAMENT D'OLERDOLA
Aquest document és una còpia autèntica del document electrònic original.

C [redacted]
Or
Identificador document: ES_L01081000_2026_27501039
Data d'impressió: 28/09/2026 12:51:22
Pàgina 5 de 9

SIGNATURES
1.- FRANCESC FERNÁNDEZ FERRAN (TCAT) ((Secretari). El vistiplau del Secretari és a efectes organitzatius i no informa sobre la legalitat del document), 26/03/2026 19:38
2.- JORDI ÁLVAREZ ROVIROSA (TCAT) (Alcalde), 26/03/2026 19:43
3.- AJUNTAMENT OLERDOLA. 2026DECR000223 26/03/2026

[redacted]

AJUNTAMENT
d'Olèrdola
Avinguda de Catalunya, 12. 08734 Olèrdola - Barcelona
T. 93 890 35 02 - NIF: P–0814400-H
www.olerdola.cat - olerdola@olerdola.cat

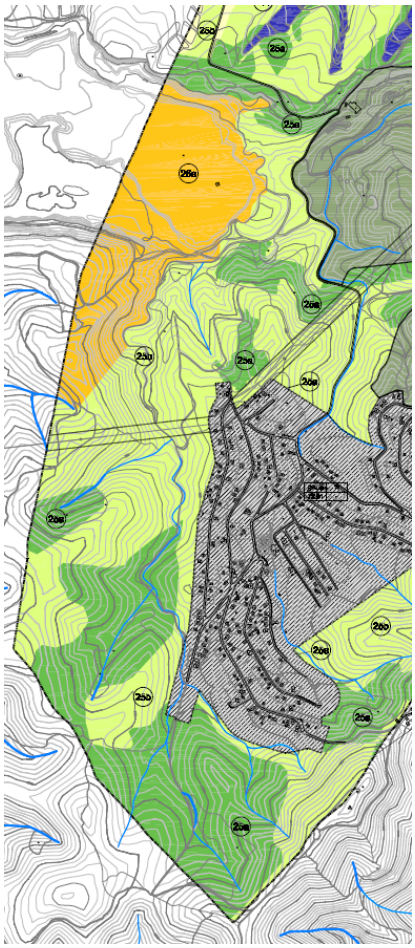

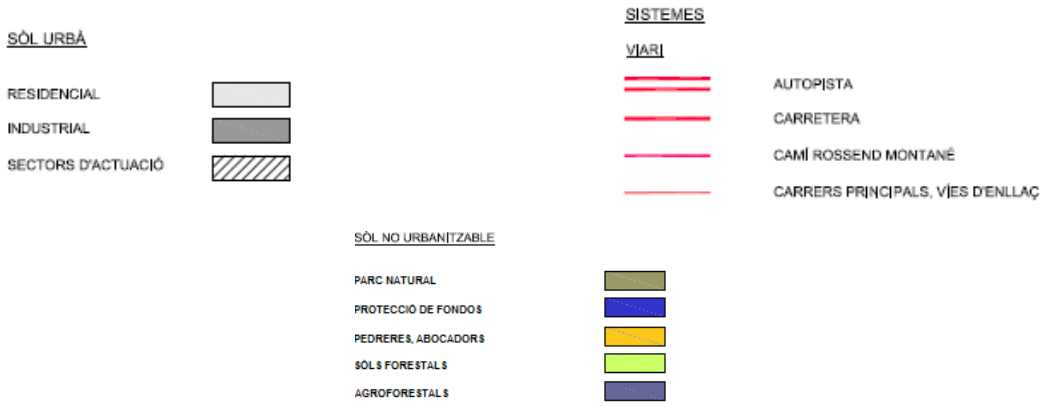

8.- En el plànol de zonificació del sòl no urbanitzable del POUM d'Olèrdola (plànol N.1), els terrenys per on està prevista la cursa llarga de 22 Km de la Rebentaesperdenyes 2026, estan qualificats bàsicament com a pedreres i sòls forestals. Segons la normativa urbanística del pla, en la major part d'aquests terrenys,

AJUNTAMENT D'OLERDOLA
Aquest document és una còpia autèntica del document electrònic original.

AJUNTAMENT d'Olèrdola
Avinguda de Catalunya, 12. 08734 Olèrdola - Barcelona
T. 93 890 35 02 - NIF: P–0814400-H
www.olerdola.cat - olerdola@olerdola.cat

les activitats de lleure i esbarjo (circuits de motocròs, trial...) estan prohibides. No obstant, tenint en compte que la cursa és corrent i que part del seu recorregut passa per camins i vials existents, la proposta de recorregut de la cursa llarga de 22 Km de la Rebentaesperdenyes 2026 al seu pas pel municipi d'Olèrdola, és COMPATIBLE.

9.- Vist el que disposa l'art. 21 de la Llei 7/1985, de 2 d'abril, reguladora de Bases de règim local, en relació a l'art. 53 del Decret Legislatiu 2/2003, de 28 d'abril, pel qual s'aprova el Text Refós de la Llei municipal i de regim Local de Catalunya, sobre la competència de l'alcalde per acordar aquest acte,

Per tot això, aquesta alcaldia, en ús de les atribucions que em confereix la legislació anteriorment esmentada,

HA RESOLT:

Primer: Autoritzar la realització de la cursa i caminada anomenada "Rebentaespardenyes", organitzada pel Ball de Diables de la Ràpita, el proper dia 12 d'abril de 2026.

- Dia: 12 d'abril de 2026
- Horari: De 9,00 a 13,00 hores aproximadament.
- Recorregut: Tres modalitat: Recorregut mitja marató (22 Km), cursa curta (11,7 Km) i caminada amb quatre possibles recorreguts: 15 Km, 10 Km, 8 Km i 5,5 km. **La cursa que afecta al municipi d'Olèrdola és la mitja marató (22km).**
- Sortida i arribada: La Ràpita.
- Nombre de participants: 400 participants aproximadament.
- Tipus d'activitat: cursa de muntanya i caminada

La present autorització està condicionada al compliment de les següents condicions particulars:

- La participació de la cursa i la caminada es limitarà a 400 persones.

- L'activitat sol·licitada es desenvoluparà estrictament en la superfície i itinerari assenyalats en la comunicació. En cap cas es podran desenvolupar activitats complementàries fora d'aquestes zones.

- L'Ajuntament d'Olèrdola únicament autoritza el pas pels camins inclosos en el MACAO d'Olèrdola i vies de titularitat municipal.

- Es disposarà dels corresponents permisos i autoritzacions dels òrgans competents: Departament d'Interior de la Generalitat de Catalunya (Cos d'Agents Rurals), atenent que ja es disposa de l'autorització del Parc del Foix.

- Caldrà disposar de les autoritzacions corresponents dels propietaris dels camins de titularitat privada per on es preveu el pas de la cursa de muntanya. Atès que la pràctica totalitat de les finques afectades són propietat de Cementos Portland Valderribas, SA, serà necessari obtenir expressament la seva autorització prèvia.

AJUNTAMENT D'OLERDOLA
Aquest document és una còpia autèntica del document electrònic original.

AJUNTAMENT d'Olèrdola
Avinguda de Catalunya, 12. 08734 Olèrdola - Barcelona
T. 93 890 35 02 - NIF: P–0814400-H
www.olerdola.cat - olerdola@olerdola.cat

- Els cadenats objecte de la sol·licitud d'obertura donen accés a finques de titularitat de Cementos Portland Valderribas, SA. En conseqüència, un cop es disposi de la corresponent autorització per part d'aquesta entitat, es procedirà a gestionar l'obertura dels cadenats identificats amb els números 4 i 5.

- Els Agents Municipals estaran avisats de l'activitat però no hi actuaran si no es estricament necessari, per aquest motiu, l'organització haurà d'encarregar-se de la gestió de tota l'activitat.

- S'ha de disposar de telèfon mòbil per poder donar avís immediat davant de qualsevol incidència al 112.

- En el cas que hi hagi menors, hauran d'estar sempre sota la tutela de responsables majors d'edat.

- En cas de participar vehicles motoritzats de suport, aquests hauran de circular per carreteres o pistes principals (en cap cas per camins tancats amb cadenes sense l'expressa autorització del propietari) i la velocitat, en les pistes principals, no podrà ser superior a 30 quilòmetres per hora . Tampoc poden circular vehicles a motor per camins d'amplada inferior a quatre metres (Decret 166/1998, de regulació de l'accés motoritzat al medi natural).

- Segons la Disposició Addicional 2ª del Decret 58/2010, de 4 de maig de les entitats esportives de Catalunya: "Tota activitat o competició esportiva, federada o no, que organitzin a Catalunya les entitats esportives regulades en aquest Decret, així com qualsevol persona física o jurídica, obliga a subscriure una assegurança de responsabilitat civil que cobreixi el risc de l'activitat o competició esportiva davant de tercers amb uns capitals mínims de 600.000,00 euros per sinistre i 150.000,00 euros per víctima. Als efectes d'aquesta disposició també es consideren tercers els propis esportistes participants i d'altres intervinents."

- S'haurà de donar pas alternatiu als vehicles per les vies d'ús públic, en especial atenció als veïns que puguin veure afectada la seva mobilitat en l'accés a les seves propietats o per activitats agrícoles.

- Es tindrà especial cura en les mesures d'incendis forestals establerts pel Decret 64/1995, de 7 de març, pel qual s'estableixen mesures de prevenció d'incendis forestals. Resta prohibit fer foc, , així com qualsevol conducta que pugui augmentar el risc d'incendi forestal o perjudicar les tasques de prevenció i/o extinció.

- L'activitat s'ha de desenvolupar, en tot el seu recorregut, per vials i senders existents.

- No es podrà realitzar una utilització excepcional dels camins quan el camí o la finca on s'hagi de realitzar les actuacions tinguin el paviment o sòl mullat, excepte que l'ajuntament ho autoritzi expressament.

- Pel que fa a la senyalització, no està permesa l'alteració o modificació dels elements naturals. Per aquest motiu, s'evitarà fer marques de qualsevol tipus, fins i tot provisionals, per senyalitzar el recorregut. No s'admet la utilització de

AJUNTAMENT D'OLERDOLA
Aquest document és una còpia autèntica del document electrònic original.

C [redacted]
Or
Identificador document: ES_L01081000_2026_27501039
Data d'impressió: 28/09/2026 12:51:22
Pàgina 8 de 9

SIGNATURES
1.- FRANCESC FERNÁNDEZ FERRAN (TCAT) ((Secretari). El vistiplau del Secretari és a efectes organitzatius i no informa sobre la legalitat del document), 26/03/2026 19:38
2.- JORDI ÁLVAREZ ROVIROSA (TCAT) (Alcalde), 26/03/2026 19:43
3.- AJUNTAMENT OLERDOLA. 2026DECR000223 26/03/2026

AJUNTAMENT d'Olèrdola
Avinguda de Catalunya, 12. 08734 Olèrdola - Barcelona
T. 93 890 35 02 - NIF: P–0814400-H
www.olerdola.cat - olerdola@olerdola.cat

pintures, calç, guix o altres productes similars. En cas d'utilitzar cintes, aquestes hauran de ser col·locades amb la mínima antelació possible i retirades amb la màxima celeritat, de manera que romanguin sobre el territori el temps mínim imprescindible. En cap cas està permès utilitzar la senyalització rural com a suport per a aquesta finalitat.

- Tots els participants i membres de l'organització realitzaran el recorregut respectant la vegetació i la fauna de tota la zona. Cal recorda que el margalló és una espècie protegida.

- Un cop finalitzada l'activitat, els indrets utilitzats es deixaran nets i lliures de qualsevol possible resta. El seu entorn immediat haurà de quedar en les mateixes condicions inicials, bàsicament en el que fa referència a la neteja i cobertura vegetal. En cap cas es barrejaran residus de diferent naturalesa. Els organitzadors que actuïn com "escombres", a més recolliran els possibles residus produïts pels participants en el transcurs del recorregut i els abocaran en un indret habilitat a tal efecte.

- Atès que l'activitat proposada té com a escenari el medi natural, en el cas que en el moment de dur-la a terme es donessin circumstàncies desfavorables, pel que fa a situacions de risc en aquest indret (activació de plans INFOCAT, INUNCAT, PROCICAT...) el present informe restaria condicionat a allò que els respectius protocols estableixin, podent-se en circumstàncies excepcionals, arribar a fer inviable la realització de l'activitat, per prevenir possibles efectes derivats dels esmentats riscos. En aquest cas es recomana estar alerta de les informacions que els mitjans difonguin al respecte i, si es considera necessari.

- Es responsabilitat de l'organització el compliment d'aquestes condicions, així com tots aquells aspectes relatius a la seguretat i danys que es puguin produir durant l'execució de l'activitat. Caldrà disposar d'una pòlissa de responsabilitat civil que cobreixi els danys que es puguin ocasionar a tercers.

- El sol·licitant serà el responsable de tots els desperfectes originats per la cursa i la caminada.

- Per qualsevol problema, incidència o dubte us podeu posar en contacte amb els Vigilants Municipals al telèfon 93.890.16.70 o amb els Mossos d'Esquadra.

- Aquesta autorització quedarà anul·lada com a conseqüència de l'activació del Pla Alfa en els nivells: 3, o mesures extraordinàries (art. 18 del Decret 64/1995 de prevenció d'incendis) i/o de l'activació del Pla Alfa en el nivell 4 (nou pla INFOCAT).

- Un cop acabada la cursa de muntanya i la caminada, els Vigilants Municipals faran una acurada inspecció de tota la zona per veure l'estat en què ha quedat el terreny. En el cas de trobar-ho en mal estat els hi comunicaríem per tal de que reparessin els danys ocasionats.

- **L'autorització de la realització de la cursa de muntanya i de la caminada es desenvoluparan estrictament en la superfície i els itineraris assenyalats en la comunicació. En cap cas es podrà realitzar una**

AJUNTAMENT D'OLERDOLA
Aquest document és una còpia autèntica del document electrònic original.

AJUNTAMENT d'Olèrdola
Avinguda de Catalunya, 12. 08734 Olèrdola - Barcelona
T. 93 890 35 02 - NIF: P–0814400-H
www.olerdola.cat - olerdola@olerdola.cat

modificació del itinerari sense el coneixement i autorització d'aquesta Corporació.

- **Es recorda que l'autorització de l'ajuntament de circular per camins públics en cap cas inclou una autorització implícita de pas de les persones propietàries de camins o terrenys que en resultin afectats.**

- **Caldrà que es retiri la senyalització amb la màxima antelació possible. Es recorda que no està permesa l'alteració o modificació dels elements naturals. No s'admet la utilització de pintures, calç, guix o altres productes similars. En cas d'utilitzar cintes, aquestes hauran de ser col·locades amb la mínima antelació possible i retirades amb la màxima celeritat, de manera que romanguin sobre el territori el temps mínim imprescindible. En cap cas està permès utilitzar la senyalització rural com a suport per a aquesta finalitat.**

Segon: Recordar que l'autorització de l'ajuntament de circular per camins públics en cap cas inclou una autorització implícita de pas de les persones propietàries de camins o terrenys que en resultin afectats.

Tercer: Recordar que caldrà que es retiri la senyalització amb la màxima antelació possible. Es recorda que no està permesa l'alteració o modificació dels elements naturals. No s'admet la utilització de pintures, calç, guix o altres productes similars. En cas d'utilitzar cintes, aquestes hauran de ser col·locades amb la mínima antelació possible i retirades amb la màxima celeritat, de manera que romanguin sobre el territori el temps mínim imprescindible. En cap cas està permès utilitzar la senyalització rural com a suport per a aquesta finalitat.

Quart: Notificar aquest acord a l'interessat, indicant que contra aquesta resolució, que posa fi a la via administrativa, es podrà interposar recurs contenciós administratiu davant el Jutjat Contenciós Administratiu de Barcelona, en el termini de dos mesos a comptar des del dia següent de la seva notificació.

Alternativament i de forma potestativa, es pot interposar recurs de reposició davant el mateix òrgan que l'ha dictat, en el termini d'un mes a comptar des del dia següent de la seva notificació.

Jordi Álvarez Rovirosa,
Alcalde

Olèrdola, a data de la signatura electrònica

AJUNTAMENT D'OLERDOLA
Aquest document és una còpia autèntica del document electrònic original.

AJUNTAMENT d'Olèrdola
Avinguda de Catalunya, 12. 08734 Olèrdola - Barcelona
T. 93 890 35 02 - NIF: P–0814400-H
www.olerdola.cat - olerdola@olerdola.cat

Núm. de Decret i Data:
2026DECR000222 26/03/2026

DECRET D'ALCALDIA

ÀMBIT DE SERVEIS GENERALS I RÈGIM INTERN. RECURSOS. EXPEDIENT X2026000567. APROVACIÓ DE LES BASES I CONVOCATÒRIA PER A LA CONSTITUCIÓ D'UNA BORSA DE TREBALL PER LES CONTRACTACIONS QUE ES PRODUEIXIN EN EL MARC DELS PLANS LOCALS D'OCUPACIÓ (2026)

Antecedents de fet

1.- L'Ajuntament d'Olèrdola per DA 2024DECR000493 de 7 de juliol de 2024, i modificat per Da 2025decr000273, DE 11 D'ABRIL DE 2025, va aprovar el Programa de plans d'ocupació municipals pel quadrienni 2024-2027, en el que s'inclouen les següents línies d'actuació i perfils professionals:

Línies d'actuació	*Perfils professionals*
1. Suport administratiu	a) Auxiliar administratiu de suport als serveis municipals
2. Brigada municipal	a) Peó polivalent de brigada municipal b) Paleta de brigada municipal
3. Edificis municipals	a) Conserge
4. Vigilància municipal	a) Vigilants municipals b) Agents cívics
5. Cultura, turisme i comunicació	a) Tècnic de suport en comunicació

Prèviament a la seva aprovació, aquest projecte va ser informat favorablement per Resolució del Director del Servei Públic d'Ocupació de Catalunya i per la Subdirectora general de polítiques actives d'ocupació el 17 de maig de 2024 en quant a la no execució simultània del mateix servei públic per una altra administració, així com pel Director general de política finances, assegurances i tresor en data 11 de juny de 2024, en quant a la sostenibilitat financera de l'exercici d'aquesta nova competència.

2. Entre els perfils previstos per poder desenvolupar els plans d'ocupació s'ha demanat perfils de reforç per la brigada municipal, en la que actualment tenen personal de baixa. Concretament es pretén reforçar la brigada municipal en els perfils de peó polivalent de brigada i paleta.

3. Per Decret d'alcaldia 2024DECR000502 I 2024DECR000503 ambdós de 5 de juliol de 2024 es va aprovar la constitució de l'ampliació d'una borsa de treball per a realitzar tasques de peó a la brigada municipal i la constitució d'una borsa de treball per realitzar tasques de paleta vinculades a un fons de prestació de la Diputació de Barcelona per plans locals d'ocupació.

4.- Tenint en compte que aquestes borses de treball es troben vigents només fins el 4 de juliol de 2026, per tal de continuar executant el Projecte de plans d'ocupació municipals 2024-2027, es creu necessari ampliar una borsa de paletes i una borsa de peó de la brigada municipal per plans locals d'ocupació per la proximitat a la data d'esgotament de les mateixes.

AJUNTAMENT D'OLERDOLA
Aquest document és una còpia autèntica del document electrònic original.

AJUNTAMENT d'Olèrdola
Avinguda de Catalunya, 12. 08734 Olèrdola - Barcelona
T. 93 890 35 02 - NIF: P–0814400-H
www.olerdola.cat - olerdola@olerdola.cat

Fonaments de dret

1. DA 11.1 de la RD 818/2021, de 28 de setembre, pel que es regulen els programes comuns d'activació pel Sistema Nacional d'Ocupació, en que s'estableix les entitats locals podran participar en els programes comuns o propis de polítiques d'ocupació en el marc de les convocatòries de subvencions o instruments anàlegs realitzats pels serveis públics d'ocupació, autonòmics o estatal.

2. Reial decret legislatiu 5/2015, de 30 d'octubre, pel qual s'aprova el text refós de la Llei de l'Estatut bàsic de l'empleat públic Real Decret Legislatiu 2/2004, de 5 de març, pel qual s'aprova el text refós de la Llei Reguladora de les Hisendes Locals.

3. Reial decret legislatiu 2/2015, de 23 d'octubre, pel qual s'aprova el text refós de la Llei de l'Estatut dels treballadors.

4. Decret Legislatiu 2/2003, de 28 d'abril, pel qual s'aprova el Text refós de la Llei municipal i de règim local de Catalunya.

5. Decret Legislatiu 1/1997, de 31 d'octubre, pel qual s'aprova el text únic els preceptes de determinats textos legals vigents a Catalunya en matèria de funció pública. de la funció pública a Catalunya.

6. Llei 30/84, de 2 d'agost, de mesures per a la reforma de la Funció pública.

7. Decret 214/1990 de 30 de juliol, pel qual s'aprova el Reglament del personal al servei de les Entitats Locals.

8. La competència per a l'adopció d'aquesta resolució correspon a l'alcaldia, en aplicació dels articles 21 de la Llei 7/1985, de 2 d'abril, reguladora de les bases del règim local i 53 del Decret Legislatiu 2/2003, de 28 d'abril, pel qual s'aprova el Text refós de la Llei municipal i de règim local de Catalunya.

És per això que, en exercici de les facultats de delegació de competències de l'Alcalde als regidors, atribuïdes pel Decret d'Alcaldia 2025DECR000463, de 21 de juny de 2025, es PROPOSA l'adopció dels següents

ACORDS:

Primer: Aprovar les bases reguladores que han de regir la convocatòria per a l'ampliació d'una borsa de treball per Plans d'ocupació a la brigada municipal per realitzar tasques de peó i de paleta per l'anualitat 2026.

Segon: Obrir convocatòria per a la presentació de sol·licituds, que serà de 10 dies hàbils a partir de l'endemà de la publicació de la convocatòria i les bases en el *Butlletí Oficial de la Província*.

La convocatòria i les bases específiques per a la participació en aquest procés selectiu s'anunciarà també a través del taulell d'anuncis electrònic i al portal municipal de l'Ajuntament d'Olèrdola d'ofertes públiques d'ocupació:

AJUNTAMENT D'OLERDOLA
Aquest document és una còpia autèntica del document electrònic original.

AJUNTAMENT d'Olèrdola
Avinguda de Catalunya, 12. 08734 Olèrdola - Barcelona
T. 93 890 35 02 - NIF: P–0814400-H
www.olerdola.cat - olerdola@olerdola.cat

http://www.olerdola.cat/serveis-municipals/serveis-economics-empresa-i-ocupacio/convocatories-doferta-publica-docupacio-de-lajuntament

Les posteriors publicacions es faran en el taulers d'anuncis municipals i al portal municipal de l'Ajuntament d'Olèrdola d'ofertes públiques d'ocupació.

Quart: La materialització dels contractes procedents d'aquesta convocatòria estan supeditats a l'autorització per part del Departament de Presidència i/o pel SOC de l'autorització de l'exercici de la competència per a l'execució de plans d'ocupació.

ANNEX

BASES QUE HAN DE REGIR L'AMPLIACIÓ D'UNA BORSA DE TREBALL PER PLANS D'OCUPACIÓ A LA BRIGADA MUNICIPAL PER REALITZAR TASQUES DE PEÓ I DE PALETA ANY 2026

1. OBJECTE DE LA CONVOCATÒRIA.

1.És objecte de la present convocatòria poder ampliar les borses de treball que actualment estan vigents per a realitzar les contractacions que es produeixin en el marc d'un Pla d'ocupació al servei de la brigada municipal i així poder cobrir els diferents llocs de treball següents:

A. PEÓ DE BRIGADA

Servei	Brigada
Denominació	Manteniment i neteja peó
Nivell i complement destí	AP - 10
Retribucions	Segons RLLT- lloc núm. 6.9

Funcions:

- Realitzar tasques de construcció, pintura, arranjaments de via pública i manteniment d'espais
- Executar tasques de manteniment de les instal·lacions, equipaments, via pública, així com càrregues i descàrregues, trasllat de material, mitjans i neteja d'obres, sota les indicacions de l'encarregat o empleat en qui delegui.
- Controlar el correcte estat de les instal·lacions i equipaments dels centres o espais on desenvolupa la seva activitat i vetllar pel seu bon ús.
- Realitzar tasques de transport de materials amb vehicles.
- Donar suport a l'equip de manteniment municipal.
- Dur a terme les ordres i instruccions emeses pel seu superior jeràrquic.
- Encarregar i conduir els vehicles assignats per al desplaçament.
- Utilitzar adequadament les instal·lacions i l'utillatge, així com tenir cura dels mateixos, tant del seu manteniment com del seu endreç.
- Comunicar als superiors responsables els desperfectes i possibles incidències que es puguin produir en l'execució de les seves funcions.
- Utilització d'eines, maquinaria, mitjans auxiliars, riscos i mesures preventives per la realització de les tasques pròpies de l'ofici.
- Tasques accessòries de jardineria i neteja de camins.

AJUNTAMENT D'OLERDOLA
Aquest document és una còpia autèntica del document electrònic original.

AJUNTAMENT d'Olèrdola
Avinguda de Catalunya, 12. 08734 Olèrdola - Barcelona
T. 93 890 35 02 - NIF: P–0814400-H
www.olerdola.cat - olerdola@olerdola.cat

- Vetllar per la seguretat i salut en el seu lloc de treball, utilitzant adequadament maquinària i eines relacionades amb la seva activitat, així com els mitjans i equips de protecció posats a la seva disposició, d'acord amb els procediments establerts i la normativa vigent en matèria de prevenció de riscos laborals.
-I d'altres que, amb caràcter general, li siguin atribuïdes segons la seva categoria, mostrant col·laboració i polivalència amb altres especialitats.

B. PALETA

Servei	Brigada
Denominació	Paleta
Nivell i complement destí	AP - 10
Retribucions	Segons RLLT- lloc núm. 6.6

Funcions:
- Realitzar tasques de construcció, pintura, arranjaments de via pública, manteniment d'espais
- Executar tasques de manteniment de les instal·lacions, equipaments, via pública, així com càrregues i descàrregues, trasllat de material, mitjans i neteja d'obres, sota les indicacions de l'encarregat o empleat en qui delegui.
- Controlar el correcte estat de les instal·lacions i equipaments dels centres o espais on el lloc desenvolupa la seva activitat i vetllar pel seu bon ús.
- Realitzar tasques de transport de materials amb vehicles.
- Donar suport a l'equip de manteniment municipal.
- Col·laborar en la realització i actualització d'inventaris de material, mitjans auxiliars, etc.
- Dur a terme les ordres i instruccions emeses pel seu superior jeràrquic.
- Encarregar i conduir els vehicles assignats per al desplaçament.
- Utilitzar adequadament les instal·lacions i l'utillatge, així com tenir cura dels mateixos, tant del seu manteniment com del seu endreç.
- Comunicar als superiors responsables els desperfectes i possibles incidències que es puguin produir en l'execució de les seves funcions.
- Utilització d'eines, maquinaria, mitjans auxiliars, riscos i mesures preventives per la realització de les tasques pròpies de l'ofici.
-I en especial:
    - Arranjament de voreres en zones urbanes
    - Arranjament d'embornals i escocells
    - Eliminació de barreres arquitectòniques
    - Col·locació de senyalització horitzontal
    - Guals d'accés de vehicles.
    - Pintura viària.
    - Petites reparacions en edificis municipals.
- Vetllar per la seguretat i salut en el seu lloc de treball, utilitzant adequadament maquinària i eines relacionades amb la seva activitat, així com els mitjans i equips de protecció posats a la seva disposició, d'acord amb els procediments establerts i la normativa vigent en matèria de prevenció de riscos laborals.

I d'altres que, amb caràcter general, li siguin atribuïdes segons la seva categoria, mostrant col·laboració i polivalència amb altres especialitats.

2. REQUISITS DELS ASPIRANTS

AJUNTAMENT D'OLERDOLA
Aquest document és una còpia autèntica del document electrònic original.

AJUNTAMENT d'Olèrdola
Avinguda de Catalunya, 12. 08734 Olèrdola - Barcelona
T. 93 890 35 02 - NIF: P–0814400-H
www.olerdola.cat - olerdola@olerdola.cat

A) REQUISITS ESPECÍFICS:

1. Ciutadania: Tenir un mínim de 18 anys i ser ciutadà espanyol; ciutadà d'un dels estats membres de la unió europea; ciutadà de Noruega, Islàndia i Liechtenstein (països membres de l'associació europea de lliure comerç). Així com els cònjuges dels ciutadans espanyols o dels ciutadans de la Unió Europea sempre que no estiguin separats de dret, així com els seus descendents directes i els seus cònjuges si són menors de 21 anys o més gran d'aquesta edat i viuen a càrrec dels seus pares. Igualment podran ser admesos els estrangers que no siguin nacionals dels Estats membres de la Unió Europea amb residència legal a l'estat espanyol, d'acord amb allò previst a l'article 57.4 de l'Estatut bàsic de l'empleat públic.

2. Titulació

Estar en possessió del certificat d'escolaritat o titulació equivalent que acrediti la professionalitat dels aspirants, d'acord amb la DA 6 del TREBEP.
En cas de titulacions obtingudes a l'estranger hauran d'estar acompanyades de l'ordre ministerial corresponent de reconeixement del títol expedit de conformitat amb la normativa reguladora de la homologació i consolidació dels títols i estudis a estrangers d'educació no universitària.

3. Estar en situació d'atur i figurar inscrit en el Servei d'Ocupació de Catalunya com a demandant d'ocupació no ocupat (DONO) abans de finalitzar el període de presentació d'instàncies. Aquest requisit també s'haurà de complir en moment de la contractació.

4. No haver participat durant els 12 mesos anteriors en un pla d'ocupació de l'Ajuntament d'Olèrdola.

5. Coneixement de la llengua catalana: Nivell A de la Secretaria de Política Lingüística o equivalent., o bé un de superior. No obstant l'anterior, i d'acord amb l'establert en l'art. 5 del Decret 161/2002, d'11 de juny, sobre l'acreditació del coneixement del català i l'aranès en els processos de selecció de personal i de provisió de llocs de treball de les administracions públiques de Catalunya, resten exempts de realitzar la prova de coneixements de la llengua catalana: les persones aspirants que hagin participat i obtingut plaça en processos anteriors de selecció de l'Ajuntament d'Olèrdola, en què hi hagués establerta una prova de català del mateix nivell o superior a l'exigit a la convocatòria.

Les persones candidates han de lliurar dins el termini de presentació de sol·licituds un dels documents següents:

Document que acrediti el coneixement de català dins de l'ensenyament obligatori, cosa que resulta de la certificació que s'ha cursat de manera oficial a Catalunya la matèria de la llengua catalana d'ensenyament obligatori i s'ha obtingut el títol que correspon després del 1992. Aquest certificat l'expedeix qualsevol institut d'educació secundària públic en la forma que determina la Direcció General d'Ordenació i Innovació Educativa.

Fotocòpia confrontada de la documentació acreditativa d'estar en possessió del certificat de coneixement de la llengua catalana requerit en la convocatòria emès per la Secretaria de política Lingüística, o equivalent.

AJUNTAMENT D'OLERDOLA
Aquest document és una còpia autèntica del document electrònic original.

AJUNTAMENT d'Olèrdola
Avinguda de Catalunya, 12. 08734 Olèrdola - Barcelona
T. 93 890 35 02 - NIF: P–0814400-H
www.olerdola.cat - olerdola@olerdola.cat

Les persones candidates que no acreditin documentalment els coneixements de llengua catalana hauran de superar una prova específica de coneixements de llengua catalana de nivell A, amb caràcter obligatori i eliminatori, la qual es qualificarà d'apta o no apta.

També estan exemptes de fer la prova de català les persones candidates que hagin participat i obtingut plaça en processos anteriors de selecció de personal per accedir a la mateixa administració, en què hi hagués establerta una prova de català del mateix nivell o superior, o que hagin superat la prova esmentada en altres processos a l'Administració pública. En aquest darrer cas caldrà que aportin la documentació justificativa de la seva superació.

6. Les persones aspirants que no tinguin la nacionalitat espanyola, i que les llengua del seu país d'origen no sigui el castellà, han d'acreditar documentalment els seus coneixements de nivell intermedi de castellà, d'acord amb el que estableixen les bases generals, mitjançant certificat conforme han cursat la primària i/o la secundària i/o el batxillerat a l'Estat espanyol o diploma d'espanyol que estableix el Reial decret 1137/2002, de 31 d'octubre, o equivalent, o certificació acadèmica que acrediti haver superat totes les proves dirigides a l'obtenció d'aquest, o bé certificat d'aptitud en espanyol per a estrangers expedit per les escoles oficials d'idiomes. Cas de no presentar la documentació esmentada hauran d'efectuar una prova específica per demostrar un nivell de coneixements equivalent al que caldria per a l'obtenció del certificat esmentat, excepte que, d'acord amb el que estableix l'art. 9 del RD 543/2001, de 18 de maig, les proves selectives impliquin per si mateixes la demostració de l'esmentat coneixement.

7. Declaració jurada.

On consti:

No haver estat inhabilitat per sentència ferma per a l'exercici de les funcions públiques ni haver estat separat, per resolució disciplinària ferma, del servei de cap administració pública i de no estar immers en causes d'incompatibilitats segons la Llei 53/1984 de 26 de desembre.

No patir cap malaltia o limitació física que impedeixi complir les funcions corresponents al lloc de treball de la convocatòria.

Un cop seleccionada la persona, l'Ajuntament podrà demanar el certificat de penals corresponent.

Tots aquests requisits s'hauran d'acreditar en el moment d'acabar el termini de presentació d'instàncies amb l'excepció del català que podrà acreditar-se fins el dia de l'entrevista.

8. Estar en possessió del Carnet de conduir tipus " B".

9. D'acord amb l'art. 6.1 Epígraf 5.1. de l'Ordenança Fiscal núm. 19 la participació en processos de selecció està subjecte al pagament d'una taxa per import de 8,00 euros,

AJUNTAMENT D'OLERDOLA
Aquest document és una còpia autèntica del document electrònic original.

AJUNTAMENT d'Olèrdola
Avinguda de Catalunya, 12. 08734 Olèrdola - Barcelona
T. 93 890 35 02 - NIF: P–0814400-H
www.olerdola.cat - olerdola@olerdola.cat

per l'aplicació de la bonificació del 50% per trobar-se en situació de desocupació per part de l'Institut Nacional d'Ocupació i/o del Servei Català d'Ocupació.

Tots aquests requisits s'hauran d'acreditar en el moment d'acabar el termini de presentació d'instàncies amb l'excepció del català i/o del castellà que podrà acreditar-se fins al dia de la realització de la prova.

Tots els requisits s'han de mantenir en la data immediatament anterior a l'inici del contracte.

5. PRESENTACIÓ D'INSTÀNCIES.

Els/les aspirants que desitgin prendre part en les proves selectives han de presentar al registre general de l'Ajuntament d'Olèrdola (Avinguda Catalunya, 12) una sol·licitud en un model oficial i normalitzat, que es facilitarà gratuïtament a les dependències municipals o a través del portal web de l'Ajuntament d'ofertes públiques d'ocupació. (http://www.olerdola.cat/serveis-municipals/serveis-economics-empresa-i-ocupacio/convocatories-doferta-publica-docupacio-de-lajuntament), adreçada al president de la Corporació, per qualsevol dels mitjans previstos a l'article 16 de la Llei 39/2015, d'1 d'octubre, del procediment administratiu comú de les administracions públiques.

Les instàncies sol·licitant prendre part al concurs, a les quals els aspirants hauran de manifestar que reuneixen totes i cadascuna de les condicions que s'exigeixen a aquestes bases, i que es comprometen a prestar jurament o promesa de conformitat amb allò que preveu el Reial Decret 707/1979, de 5 d'abril, s'adreçaran al President de la Corporació, i es presentaran al Registre General d'aquest Ajuntament.

La sol·licitud segons model normalitzat per prendre part en el procés selectiu anirà acompanyada de la següent documentació Les instàncies hauran d'anar acompanyades dels següents documents:

1. Còpia del DNI de l'aspirant.
2. Declaració jurada (s'incorpora en el model normalitzat de la sol·licitud).
3. Liquidació de la taxa per prendre part en processos selectius davant l'Ajuntament d'Olèrdola, d'acord amb l'art. 5 de l'OOFF núm. 19)
4. Còpia de la titulació exigida en la convocatòria i nivell de català i de castellà, si s'escau.
5. Justificant d'inscripció al Servei d'Ocupació de Catalunya. (DONO)
6. Currículum vitae actualitzat.
7. Còpia dels documents acreditatius dels mèrits que s'al·leguin per a la fase de valoració de mèrits:

   a) Model normalitzat per a la presentació de mèrits.
   b) Informe de vida laboral per tal d'acreditar el temps treballat.
   c) Contractes de treball per acreditar el tipus de tasca desenvolupada.
      En cas d'haver treballat per compte propi caldrà acreditar-ho mitjançant factures acceptades, certificacions de serveis prestats, alta d'autònom a la seguretat social/IAE o un altre document signat pel receptor del servei.
      Certificat de serveis prestats a l'Administració pública.

AJUNTAMENT D'OLERDOLA
Aquest document és una còpia autèntica del document electrònic original.

AJUNTAMENT d'Olèrdola
Avinguda de Catalunya, 12. 08734 Olèrdola - Barcelona
T. 93 890 35 02 - NIF: P–0814400-H
www.olerdola.cat - olerdola@olerdola.cat

c) Còpia de la documentació justificativa dels cursos realitzats .
d) Certificat percepcions SEPE.
e) Certificat Tresoreria de la Seguretat Social (COBRAMENT DE PENSIONS).
f) Certificat de la inscripció al servei local d'ocupació del municipi i de les ofertes inscrites (només en el cas que el SLO no pertanyi a la Xarxa Xaloc).

Les instàncies hauran d'anar acompanyades dels justificants acreditatius dels mèrits al·legats, de conformitat amb el barem recollit en el procediment selectiu de concurs, sense que el Tribunal Qualificador pugui valorar altres mèrits que els aportats en aquest moment.

Els cursos i jornades que s'al·leguen com a mèrits hauran de ser acreditats mitjançant títols oficials u homologats, fent constar el centre emissor dels mateixos, així com la duració en hores.

El termini per presentar sol·licituds comença l'endemà de la publicació de la convocatòria en el *Butlletí Oficial de la Província*, durant un termini de 10 dies hàbils.

La convocatòria per a la participació en aquest procés selectiu s'anunciarà a través del taulell d'anuncis electrònic i al portal municipal de l'Ajuntament d'Olèrdola d'ofertes públiques d'ocupació:
http://www.olerdola.cat/serveis-municipals/serveis-economics-empresa-i-ocupacio/convocatories-doferta-publica-docupacio-de-lajuntament

Les posteriors publicacions es faran en el taulers d'anuncis municipals i al portal municipal de l'Ajuntament d'Olèrdola d'ofertes públiques d'ocupació.

6. COMPOSICIÓ DEL TRIBUNAL.

El Tribunal qualificador serà col·legiat i la seva composició s'haurà d'ajustar als principis d'imparcialitat i professionalitat dels seus membres.

El personal d'elecció o de designació política, els funcionaris/àries interins/es i el personal eventual no podran formar part del Tribunal qualificador.

El pertànyer al Tribunal qualificador serà sempre a títol individual, i no es podrà ostentar aquesta pertinença en representació o per compte d'altri.

El Tribunal que s'ha de constituir per valorar el procés selectiu ha de tenir la següent composició:

- President: recaurà en un funcionari/ària de carrera o personal laboral fix de la Corporació o el treballador/a designat com a suplent.
- Dos vocals funcionaris/àries de carrera o laborals fixes de la Corporació, llevat que no n'hi hagi cap que reuneixi els requisits d'imparcialitat i professionalitat requerits legalment, o els treballadors/es designats com a suplents.
- La funció del secretari/ària del tribunal serà realitzada per un dels dos vocals nomenats.

AJUNTAMENT D'OLERDOLA
Aquest document és una còpia autèntica del document electrònic original.

AJUNTAMENT d'Olèrdola
Avinguda de Catalunya, 12. 08734 Olèrdola - Barcelona
T. 93 890 35 02 - NIF: P–0814400-H
www.olerdola.cat - olerdola@olerdola.cat

La designació nominal dels membres del tribunal, que ha d'incloure la dels respectius suplents, correspon al president de la corporació i s'ha de fer en la resolució per la qual s'aprova la llista d'admesos i exclosos.

El tribunal pot disposar la incorporació d'assessors especialistes per a totes o alguna de les proves. Els assessors no tenen vot.

La composició del tribunal s'ha d'ajustar al principi d'especialitat i tots dels seus membres vocals han de tenir una titulació igual o superior a l'exigida per a l'accés a les places de la convocatòria.
El tribunal no pot constituir-se ni actuar sense l'assistència com a mínim de la meitat dels seus membres, bé siguin titulars, bé suplents, i sempre és necessària la presència del president i del secretari. Les decisions s'han d'adoptar per majoria de vots dels presents i, en cas d'empat, ha de resoldre el vot de qui actuï com a president. Tots els membres actuen amb veu i vot.

La participació en el tribunal qualificador dona lloc a la indemnització reglamentària, en concepte d'assistència, pels experts externs que ho sol·licitin, d'acord amb el que estableix el Reial decret 462/2002, de 24 de maig, sobre indemnitzacions per raó del servei.

Els membres del tribunal es poden abstenir i els aspirants poden recusar-los si concorre algun dels motius dels articles 23 i 24 de la Llei 40/2015, d'1 d'octubre de règim jurídic del sector públic, en el termini de 10 dies comptats a partir de l'endemà de la publicació de la resolució per la qual cosa es nomenen els membres del Tribunal.

De cada sessió que faci el Tribunal qualificador s'ha d'estendre l'acta corresponent, signada pel secretari, que n'ha de donar fe, amb el vistiplau del president, i per tots els membres.
En tot cas, el funcionament del tribunal qualificador s'ha d'adequar a les normes pròpies dels òrgans col·legiats contingudes a la Llei 40/2015, d'1 d'octubre de règim jurídic del sector públic.

7. INICI DEL PROCEDIMENT DE SELECCIÓ.

Una vegada expirat el termini de presentació d'instàncies l'Alcaldia dictarà resolució, en el termini màxim d'un mes, declarant aprovada la llista d'admesos i exclosos. En aquesta resolució s'indicarà el lloc on es troben exposades al públic la llista certificada completa dels aspirants admesos i exclosos, amb assenyalament del termini que, d'acord amb l'article 68 de Llei 39/2015 d'1 d'octubre, del procediment administratiu comú de les administracions públiques es dona als aspirants exclosos per a resoldre les deficiències, així com el lloc, data i hora d'inici del procediment selectiu, que haurà de ser dins el termini màxim de dos mesos.

La publicació de l'esmentada resolució es farà mitjançant la seva publicació als taulers d'anuncis municipals i en el portal web de l'Ajuntament d'ofertes públiques d'ocupació. (http://www.olerdola.cat/serveis-municipals/serveis-economics-empresa-i-ocupacio/convocatories-doferta-publica-docupacio-de-lajuntament), suposant l'inici dels terminis als efectes de possibles impugnacions o recursos.

AJUNTAMENT D'OLERDOLA
Aquest document és una còpia autèntica del document electrònic original.

AJUNTAMENT d'Olèrdola
Avinguda de Catalunya, 12. 08734 Olèrdola - Barcelona
T. 93 890 35 02 - NIF: P–0814400-H
www.olerdola.cat - olerdola@olerdola.cat

8. PROCÉS DE SELECCIÓ.

El procediment de selecció constarà de les següents fases:

Fase 1: Prova competencial: 30 punts

Fase 2: Valoració del perfil competencial.
A_ Perfil professional: 15 punts
B_ Criteris socials : 20 punts.

Fase 3: Prova de coneixements de llengua catalana i castellana, si s'escau.

Fase 1: Prova competencial: 30 punts

Aquesta fase consistirà en l'avaluació de les aptituds i les diferents competències de les persones candidates en relació amb el perfil professional. El procés podrà consistir en la realització d'una entrevista personal, o bé en una prova pràctica relacionada amb el lloc de treball o prova escrita individual o be aquelles considerades adients per l'òrgan de selecció que permeti valorar les competències per al lloc de treball de les persones aspirants.

La puntuació mínima que cal obtenir per superar la prova és de 15 punts.

Si el tribunal opta per l'entrevista, aquesta consistirà en poder demostrar les competències de l'aspirant. L'entrevista es centrarà en les següents àrees d'exploració:

-Formació (estudis i formació assolida, canvis en l'itinerari formatiu, aprenentatges per altres vies).

-Trajectòria professional (últimes experiències laborals, nivells de responsabilitat desenvolupats i de rendiment assolits)

-Adaptabilitat al context organitzatiu (preguntes que donin informació de com desenvoluparà les tasques a realitzar, com treballa en equip, potencial adaptació als diferents entorns, equips i comandaments, autoconeixement i reconeixement de fortaleses i debilitats) i

-Competències associades al lloc de treball (com utilitza de manera satisfactòria les seves habilitats i experiència):

a) Habilitats: Domini professional, Instruments, eines i maquinària, Orientació a la qualitat del resultat, Adaptació, Organització del treball.

b) Actituds: Aprendre a aprendre, compromís amb l'organització, habilitats interpersonals, Autocontrol, Iniciativa.

Fase 2: Valoració del perfil competencial.

A_ Perfil professional: 15 punts

1.- Experiència professional, en funcions anàlogues al lloc a proveir, a raó de 0.20 punts per mes treballat, fins a un màxim de 8 punts. Es tindrà en compte els grup de cotització i la categoria professional que consti en els contractes o certificats de serveis prestats.

AJUNTAMENT D'OLERDOLA
Aquest document és una còpia autèntica del document electrònic original.

AJUNTAMENT d'Olèrdola
Avinguda de Catalunya, 12. 08734 Olèrdola - Barcelona
T. 93 890 35 02 - NIF: P–0814400-H
www.olerdola.cat - olerdola@olerdola.cat

Caldrà justificar-ho amb

• Informe de vida laboral per tal d'acreditar el temps treballat i la categoria professional(cal presentar-la sempre)

• Contractes de treball per acreditar el tipus de tasca desenvolupada o certificat de serveis prestats en les administracions públiques.

• En cas d'haver treballat per compte propi caldrà acreditar-ho mitjançant factures acceptades, certificacions de serveis prestats, alta d'autònom a la seguretat social/IAE o un altre document signat pel receptor del servei.

2.- Per formació relacionada amb el lloc a proveir. Que en funció de la durada i del contingut, fins a un màxim de 7 punts:

NÚM. HORES	PUNTUACIÓ
≤ 20	0.1
21 - 50	0.2
51-150	0.3
>150	0.4
ESO	3
CICLE FORMATIU RELACIONAT amb les tasques a desenvolupar	5

Si el certificat no ho especifica, es considerarà 1 hora per 'jornada', 2 hores per 'seminari', 10 hores per 'curs'.

B_ Criteris socials :20 punts.

1.- Situació econòmica:	No percepció de cap tipus de prestació. Caldrà aportar certificat SEPE i Certificat Tresoreria de la Seguretat Social.	2 punts
2.- Situació de vulnerabilitat	Pertànyer a un dels següents col.lectius: -El col·lectiu femení ,atesa la major taxa de risc de pobresa i d'exclusió social (feminització de la pobresa). - Edat, menors de 30 anys i majors de 52 anys. - Atur superior a 6 mesos any. Es valorarà amb les dades que figurin al DONO aportat.	Femení:2 punts Edat: 5 punts Atur: - Entre 6 mesos a 1 any: 1 punts - Entre 1 i 2 anys: 2 punts - Més de 2 anys: 3 punts Màxim 10 punts.
4.- Recerca activa de feina	- Estar inscrit al servei local d'ocupació del municipi de residència abans de la publicació dels requisits. - Acreditar la inscripció a 3 ofertes de feina (de qualsevol tipus) en els darrers 6 mesos i en qualsevol cas abans de la publicació dels requisits. Si el servei local d'ocupació del seu municipi no pertany a la Xarxa	- Inscripció SLO: 4 punts - Inscripció a 3 ofertes en els darrers 6 mesos: 4 punts

AJUNTAMENT D'OLERDOLA
Aquest document és una còpia autèntica del document electrònic original.

AJUNTAMENT d'Olèrdola
Avinguda de Catalunya, 12. 08734 Olèrdola - Barcelona
T. 93 890 35 02 - NIF: P–0814400-H
www.olerdola.cat - olerdola@olerdola.cat

	Xaloc caldrà aportar documentació que justifiqui la inscripció i la presentació a les ofertes.	

Fase 3: Prova de coneixements de llengua catalana i castellana, si s'escau.

Exercici de coneixements de català. La qualificació d'aquest exercici és d'apte/a o no apte/a; les persones aspirants que siguin considerades no aptes restaran eliminades del procés.

Restaran exemptes de realitzar aquesta prova totes les persones aspirants que hagin acreditat estar en possessió del certificat de coneixements de llengua catalana del nivell A de la Junta Permanent de Català o equivalent.

Exercici de Coneixement de castellà. En el cas d'aspirants que no tinguin la nacionalitat espanyola, també serà obligatòria la realització d'una prova consistent en un exercici de coneixements de castellà. El resultat serà d'apte/a o no apte/a i n'estaran exempts les persones aspirants que hagin acreditat que han cursat la primària, la secundària i el batxillerat a l'Estat espanyol; o bé que estan en possessió del Diploma de nivell superior d'espanyol que estableix el Reial Decret 1137/2002, de 31 d'octubre, o que han superat totes les proves adreçades a la seva obtenció, o els qui disposin del Certificat d'aptitud en espanyol per a estrangers expedit per les escoles oficials d'idiomes.

9. QUALIFICACIÓ DEFINITIVA.

Acabada la qualificació dels aspirants, el Tribunal publicarà la relació d'aprovats per ordre de puntuació en el taulell d'anuncis i en el portal web de l'Ajuntament de l'Ajuntament d'ofertes públiques d'ocupació.

El resultat final del concurs serà la suma de les puntuacions obtingudes en les dues fases, amb un màxim de 65 punts.

L'Ajuntament d'Olèrdola contractarà com a personal laboral no permanent, per al lloc de treball ofert, les persones relacionades per estricte ordre de puntuació fins a l'esgotament de la partida pressupostària que financi el Pla d'ocupació i en tot cas, fins al compliment del termini màxim del contracte per a millora de l'ocupabilitat i la inserció laboral o qualsevol altre tipus de contracte laboral temporal que es concerti. Aquests contractes incorporen un termini de prova de dos mesos des de la data d'inici dels mateixos. Aquest termini de prova es constitueix com a part integrant del procés selectiu. Per tant, la seva no superació significarà la pèrdua de condició de laboral no permanent i la relació laboral es finalitzarà.

Al tractar-se de contractacions temporals, un dels requisits necessaris per realitzar-la és que la persona aspirant no hagi estat contractada en un període de 24 mesos , un termini superior a 18 mesos, mitjançant dos o més contractes per circumstàncies de la producció, segons estipula el Reial Decret Legislatiu 32/2021, de 28 de desembre, de mesures urgents per a la reforma laboral, la garantia de la estabilitat en l'ocupació i la transformació del mercat de treball, que modifica l'art. 15.5 del Text Refós de l'estatut dels treballadors.

AJUNTAMENT D'OLERDOLA
Aquest document és una còpia autèntica del document electrònic original.

AJUNTAMENT d'Olèrdola
Avinguda de Catalunya, 12. 08734 Olèrdola - Barcelona
T. 93 890 35 02 - NIF: P–0814400-H
www.olerdola.cat - olerdola@olerdola.cat

10. INCOMPATIBILITATS I RÈGIM DE SERVEIS.

A les persones seleccionades en aquesta convocatòria, els serà d'aplicació la normativa vigent en matèria d'incompatibilitats al sector públic, i en concret la Llei 53/1984, de 26 de desembre, d'Incompatibilitats del personal al servei de les Administracions Públiques.

Pel que fa a les comeses, règim horari i de jornada relatiu a lloc de treball, s'atindrà als acords i les resolucions que respectivament adopti l'òrgan competent.

11. FACULTATS DEL TRIBUNAL.

El tribunal queda facultat per resoldre els dubtes que es presentin i prendre els acords necessaris per al bon ordre del procés selectiu, en tot el no previst en aquestes bases o per la legislació aplicable.

12. BORSA DE TREBALL.

L'ampliació de la borsa del lloc de treball de paleta i de peó s'integrarà amb les borses aprovades per Decret d'Alcaldia 2024DECR000502 I 2024DECR000503 ambdós de 5 de juliol de 2024.
Els aspirants que figurin a la borsa de treball, restaran a la borsa de treball per cobrir baixes i/o substitucions dels titulars.

Igualment podrà ser utilitzada en posteriors plans d'ocupació en el marc de les convocatòries de subvencions o instruments anàlegs realitzats pels serveis públics d'ocupació, locals, autonòmics o estatal.

Aquesta ampliació de borsa de treball tindrà una vigència d'un any des de la seva aprovació amb possibilitat de pròrroga d'acord amb l'article 32 de la llei 39/2015 d' 1 d'octubre de procediment administratiu comú de les administracions públiques. Aquesta borsa es podrà deixar sense efectes si els candidats que formen part de la mateixa no compleixen els requisits establerts en l'apartat segon d'aquestes bases i/o si tots els candidats que compleixen els requisits renuncien la contractació ofertada.

El funcionament de la borsa de treball es regirà per les següents directrius:

En primer lloc es trucarà al candidat de la llista que tingui més puntuació. En cas de no poder-se cobrir per aquesta persona s'anirà requerint al següent de la llista per ordre de puntuació. El requeriment es farà de forma telefònica i/o per correu electrònic, atorgant un termini màxim de 2 dies hàbils per respondre, en cas de no estar interessat, es passarà al següent de la llista. Per cada nova necessitat, s'iniciarà de nou la crida pel primer de la borsa que compleixi tots els requisits.
Si un integrant renuncia dos cops a una oferta de feina, passarà al darrer lloc de la borsa.

13. RECURSOS.

Contra l'acord o resolució de l'òrgan competent, que exhaureix la via administrativa, es pot interposar potestativament recurs de reposició davant l'òrgan que va dictar l'acte, de conformitat amb els articles 123 i 124 de la Llei 39/2015, d'1 d'octubre, del

AJUNTAMENT D'OLERDOLA
Aquest document és una còpia autèntica del document electrònic original.

AJUNTAMENT d'Olèrdola
Avinguda de Catalunya, 12. 08734 Olèrdola - Barcelona
T. 93 890 35 02 - NIF: P–0814400-H
www.olerdola.cat - olerdola@olerdola.cat

Procediment Administratiu Comú de les Administracions Públiques, en el termini D'UN MES a comptar des de l'endemà de rebre la present notificació. El termini màxim per a dictar i notificar la resolució d'aquest recurs serà d'un mes a comptar des de la data de presentació del recurs en el registre corresponent. Contra la resolució d'aquest recurs o la desestimació presumpta del mateix, no es pot interposar cap recurs administratiu, a excepció del recurs extraordinari de revisió en els casos previstos a l'article 125.1 de l'esmentada norma.

Exhaurida la via administrativa, es pot interposar recurs contenciós administratiu davant del Jutjat Contenciós Administratiu de Barcelona, de conformitat amb l'article 8.1 i 46.1 de la Llei 29/1998, de 13 de juliol, reguladora de la Jurisdicció Contenciosa Administrativa en el termini màxim de DOS MESOS a comptar des de l'endemà de la seva notificació o en el termini màxim de SIS MESOS a comptar des de l'endemà de la seva desestimació presumpta del recurs interposat. No es podrà interposar aquest recurs fins que no sigui resolt expressament o s'hagi produït la desestimació presumpta del recurs de reposició interposat.

No obstant això, podran interposar qualsevol altre recurs que considerin convenient.

Davant les actuacions del Tribunal, es podrà interposar un recurs d'alçada, en el termini d'un mes, comptat des de l'endemà de les publicacions davant l'Alcaldia, com òrgan superior jeràrquic de conformitat amb els articles 121 i 122 de la Llei 39/2015, d'1 d'octubre, del Procediment Administratiu Comú de les Administracions Públiques.

14. DRET SUPLETORI.

Per a tot allò no previst en aquestes bases, es té en compte el que disposa la Llei 7/1985, de 2 d'abril reguladora de les bases del règim local; el Reial decret legislatiu 781/1986, de 18 d'abril, pel qual s'aprova el text refós de les disposicions legals vigents en matèria de règim local; el Decret legislatiu 2/2003, de 28 d'abril, pel qual s'aprova el Text refós de la Llei municipal i de règim local de Catalunya; el Decret 214/1990, de 30 de juliol, de la Generalitat de Catalunya, pel qual s'aprova el Reglament del personal al servei de les entitats locals; el Decret legislatiu 1/1997, de 31 d'octubre, pel qual s'aprova la refosa en un text únic dels preceptes de determinats textos legals vigents a Catalunya en matèria de funció pública, i la resta de disposicions vigents en la matèria.

Jordi Álvarez Rovirosa
Alcalde

Olèrdola, a la data de la signatura electrònica.

AJUNTAMENT D'OLERDOLA
Aquest document és una còpia autèntica del document electrònic original.

C
Or
Identificador document: ES_L01081000_2026_27503158
Data d'impressió: 28/09/2026 12:51:24
Pàgina 1 de 4

SIGNATURES
1.- JORDI ÁLVAREZ ROVIROSA (TCAT) (Alcalde), 26/03/2026 19:43
2.- AJUNTAMENT OLERDOLA. 2026DECR000221 26/03/2026

AJUNTAMENT d'Olèrdola
Avinguda de Catalunya, 12. 08734 Olèrdola - Barcelona
T. 93 890 35 02 - NIF: P–0814400-H
www.olerdola.cat - olerdola@olerdola.cat

Núm. de Decret i Data:
2026DECR000221 26/03/2026

DECRET D'ALCALDIA

ÀMBIT DE TERRITORI I SOSTENIBILITAT. REGIDORIA D'URBANISME I PAISATGE URBÀ. EXPEDIENT: X2026000527. ASSUMPTE: INCOACIÓ D'ORDRE D'EXECUCIÓ DE NETEJA DE LA PARCEL·LA NO EDIFICADA DEL CARRER SINDICAT, 7, DE MOJA, AL TERME MUNICIPAL D'OLÈRDOLA PER A L'ADEQUACIÓ DELS TERRENYS DE PROPIETAT PRIVADA A LA NORMATIVA DE PREVENCIÓ D'INCENDIS FORESTALS QUE LI ÉS D'APLICACIÓ.

Antecedents de fet

1. S'han rebut queixes i avisos de la ciutadania en relació amb l'estat de conservació d'una parcel·la no edificada situada en sòl urbà, ubicada en un nucli habitat i envoltada d'habitatges. Segons aquestes comunicacions, la parcel·la presenta acumulació de vegetació i manca de manteniment, situació que pot generar molèsties al veïnat, així com riscos en matèria de salubritat, seguretat i prevenció d'incendis.

2. D'acord amb l'Ordenança municipal reguladora de la conservació, neteja i tancament de terrenys i solars al municipi d'Olèrdola, "les parcel·les es mantindran netes. No es permet l'acumulació de residus vegetals o de qualsevol altre tipus de residu que puguin afavorir la propagació del foc. Es prohibit llençar o emmagatzemar residus sòlids o líquids, escombraries, deixalles, runes, terres o qualsevol altre tipus de materials o objectes en terrenys i solars on no estiguin previstos aquests usos i estiguin degudament equipats i específicament autoritzats per aquesta utilitat".

3. En data 11 de març de 2026, la tècnica de medi ambient de l'Ajuntament d'Olèrdola emet l'informe previ a la tramitació de l'ordre d'execució i proposa que en el termini màxim de QUINZE DIES o de la forma més breu possible s'adoptin les mesures establertes al resolutiu primer d'aquest acord.

Fonaments de dret

1. L'article 197 del Decret Legislatiu 1/2010, de 3 d'agost, pel qual s'aprova el Text refós de la llei d'urbanisme, prescriu que les persones propietàries de tota classe de terrenys, construccions i instal·lacions han de complir els deures d'ús, conservació i rehabilitació establerts per aquesta Llei, per la legislació aplicable en matèria del sòl i per la legislació sectorial.

   L'apartat 3 d'aquest article estableix que els ajuntaments han d'ordenar d'ofici o a instància de qualsevol persona interessada, l'execució de les obres necessàries per conservar les condicions a què es refereix l'apartat 1. Les ordres d'execució s'han d'ajustar a la normativa de règim local, amb observança sempre del principi de proporcionalitat administrativa i amb l'audiència prèvia de les persones interessades.

AJUNTAMENT D'OLERDOLA
Aquest document és una còpia autèntica del document electrònic original.

AJUNTAMENT d'Olèrdola
Avinguda de Catalunya, 12. 08734 Olèrdola - Barcelona
T. 93 890 35 02 - NIF: P–0814400-H
www.olerdola.cat - olerdola@olerdola.cat

2. Segons l'article 29 del Decret 305/2006, de 18 de juliol, pel qual s'aprova el Reglament de la Llei d'Urbanisme, "els propietaris o propietàries de terrenys, construccions, instal·lacions i altres béns immobles estan obligats a complir els deures de conservació i de rehabilitació establerts per la legislació d'urbanisme vigent, per la legislació sectorial aplicable i per les ordenances locals. Estan inclosos en aquests deures, amb l'abast que determini la Llei d'urbanisme: "El manteniment o la reposició de les condicions de seguretat, salubritat i ornament públic dels béns immobles".

3. Els articles 77 i següents del Decret 64/2014, de 13 de maig, pel qual s'aprova el Reglament sobre protecció de la legalitat urbanística, estableixen el procediment i contingut de les ordres d'execució i la seva execució forçosa.

4. D'acord amb l'art. 83 del decret esmentat anteriorment, la iniciació del procediment pot ser d'ofici per acord o resolució de l'òrgan competent, per iniciativa pròpia o com a conseqüència d'una ordre superior. Abans de l'acord o la resolució d'iniciació, l'òrgan competent, pot dur a terme les actuacions prèvies necessàries per conèixer les circumstàncies del cas.

   Instruït l'expedient i immediatament abans de redactar la proposta de resolució corresponent, s'ha de donar audiència del procediment a les persones interessades perquè puguin al·legar i presentar els documents que considerin procedents en un termini no inferior a deu dies ni superior a quinze.

   El termini màxim per dictar i notificar la resolució expressa que posi fi al procediment és de sis mesos des de l'acord o la resolució de la seva iniciació.

5. D'acord amb els articles 197.4 i 225.2 del TRLUC , l'article 93 del Decret 64/2014, de 13 de maig, pel qual s'aprova el Reglament sobre protecció de la legalitat urbanística , l'art. 101 del Decret 179/1995, de 13 de juny, pel qual s'aprova el Reglament d'obres, activitats i serveis dels ens locals de Catalunya, i els arts. 102 i 103 de la Llei 39/2015, d'1 d'octubre del procediment administratiu comú de les administracions públiques, aquestes ordres són susceptibles d'execució forçosa, en cas d'incompliment injustificat, pels mitjans següents:

   a) Execució subsidiària a càrrec de la persona obligada. En aquest cas, cal tenir en compte que el cost de redacció del projecte tècnic que, si escau, s'hagi de redactar, és a càrrec de la persona; i també, que s'ha de seguir el procediment de recaptació en via executiva per al cobrament de les despeses, els danys i els perjudicis produïts (Reial decret 939/2005, de 29 de juliol, que aprova el Reglament general de recaptació).

   b) Alternativament, es pot atorgar un nou termini perquè la persona inculpada faci les actuacions que calguin, i així successivament i pot imposar multes coercitives per l'incompliment dels terminis, per una quantia de 300 a 3.000 euros.

6. D'acord amb els articles 197.4 i 225.2 del TRLUC , l'article 93 del Decret 64/2014, de 13 de maig, pel qual s'aprova el Reglament sobre protecció de la legalitat urbanística , l'art. 101 del Decret 179/1995, de 13 de Els articles 235 i següents del Decret 64/2014, de 13 de maig, pel qual s'aprova el Reglament de legalitat urbanística, regulen l'executivitat i execució voluntària i forçosa, l'execució subsidiària i multa coercitiva.

AJUNTAMENT D'OLERDOLA
Aquest document és una còpia autèntica del document electrònic original.

AJUNTAMENT d'Olèrdola
Avinguda de Catalunya, 12. 08734 Olèrdola - Barcelona
T. 93 890 35 02 - NIF: P–0814400-H
www.olerdola.cat - olerdola@olerdola.cat

7. Segons l'article 103 de la Llei 39/2015, d'1 d'octubre del procediment administratiu comú de les administracions públiques: "Quan així ho autoritzin les lleis, i en la forma i la quantia que aquestes determinin, les administracions públiques poden imposar, per a l'execució de determinats actes, multes coercitives, reiterades per lapses de temps que siguin suficients per complir el que s'ha ordenat, en els supòsits següents:

   a. Actes personalíssims en què no escaigui la compulsió directa sobre la persona de l'obligat.

   b. Actes en què, tot i que la compulsió és procedent, l'Administració no la considera convenient.

   c. Actes l'execució dels quals pot ser encarregada per l'obligat a una altra persona.

   La multa coercitiva és independent de les sancions que es puguin imposar per aquest caràcter i compatible amb aquestes."

8. La competència per dictar l'ordre d'execució individual correspon a l'Alcaldia, d'acord amb l'article 77 Decret 64/2014, de 13 de maig, pel qual s'aprova el Reglament sobre protecció de la legalitat urbanística.

9. En l'article 2 de l'Ordenança municipal reguladora de la conservació, neteja i tancament de terrenys i solars al municipi d'Olèrdola aprovada definitivament el 16 de maig de 2011 al Butlletí Provincial de la Província número 117 es defineix que: "Les parcel·les es mantindran netes. No es permet l'acumulació de residus vegetals o de qualsevol altre tipus de residu que puguin afavorir la propagació del foc. Es prohibit llençar o emmagatzemar residus sòlids o líquids, escombraries, deixalles, runes, terres o qualsevol altre tipus de materials o objectes en terrenys i solars on no estiguin previstos aquests usos i estiguin degudament equipats i específicament autoritzats per aquesta utilitat".

Per tot això, aquesta Alcaldia, en ús de les atribucions que em confereix la legislació anteriorment esmentada,

HE RESOLT:

Primer: Incoar l'expedient d'ordre d'execució per exigir a la Sra. [redacted] i al Sr. [redacted] com a propietaris de la parcel·la del carrer Sindicat nº 7 de Moja amb referència cadastral [redacted] del Cadastre de Béns i Immobles perquè en el termini màxim de QUINZE DIES de la forma més breu possible, s'adoptin les mesures següents:

- Neteja de la parcel·la no edificada per tal de donar compliment a l'article 2 de l'Ordenança municipal reguladora de la conservació, neteja i tancament de terrenys i solars al municipi d'Olèrdola.

- Les restes vegetals hauran de ser tractades segons l'article 3 de l'ordenança esmentada anteriorment amb unes de les opcions següents: Triturat fins a obtenir restes menors de 30 cm i repartiment uniforme sobre el terreny o transport de les restes a la deixalleria més propera o crema controlada degudament autoritzada.

- En el cas que hi hagi residus emmagatzemats, aquests hauran de ser retirats i gestionats a través d'un gestor de residus autoritzat.

AJUNTAMENT D'OLERDOLA
Aquest document és una còpia autèntica del document electrònic original.

AJUNTAMENT d'Olèrdola
Avinguda de Catalunya, 12. 08734 Olèrdola - Barcelona
T. 93 890 35 02 - NIF: P–0814400-H
www.olerdola.cat - olerdola@olerdola.cat

- Se li recomana que apliqui herbicides per tal de retardar el creixement de la vegetació espontània.

Segon: Concedir a la Sra. [redacted] i al Sr. [redacted] com a propietaris de la parcel·la del carrer Sindicat nº 7 de Moja amb referència cadastral [redacted] un termini de 10 dies hàbils, a comptar de l'endemà de la notificació d'aquesta Resolució, perquè pugui examinar l'expedient i al·legui el que cregui convenient a la defensa dels seus drets i interessos.

Tercer: Advertir a l'interessat que en cas d'incompliment de l'ordre d'execució, es procedirà a la imposició de multes coercitives, reiterades en el temps, fins que es compleixi l'ordre d'execució, l'import de les quals pot arribar fins als 3.000 euros, o a la execució subsidiària de les actuacions a càrrec del titular.

Quart: Fer constar que contra aquesta Resolució, per tractar-se d'un acte administratiu de tràmit no qualificat, no procedeix la interposició de cap tipus de recurs.

Cinquè: Notificar aquest acord als interessats mitjançant publicació al BOE.

Jordi Álvarez Rovirosa
Alcalde

Olèrdola, a data de la signatura electrònica

AJUNTAMENT D'OLERDOLA
Aquest document és una còpia autèntica del document electrònic original.

C [redacted]
Or
Identificador document: ES_L01081000_2026_27503611
Data d'impressió: 28/09/2026 12:51:24
Pàgina 1 de 3

SIGNATURES
1.- JORDI ÁLVAREZ ROVIROSA (TCAT) (Alcalde), 26/03/2026 14:23
2.- AJUNTAMENT OLERDOLA. 2026DECR000220 26/03/2026

[redacted]

AJUNTAMENT d'Olèrdola
Avinguda de Catalunya, 12. 08734 Olèrdola - Barcelona
T. 93 890 35 02 - NIF: P–0814400-H
www.olerdola.cat - olerdola@olerdola.cat

Núm. de Decret i Data:
2026DECR000220 26/03/2026

DECRET D'ALCALDIA

ÀMBIT DE SERVEIS GENERALS I RÈGIM INTERN. REGIDORIA DE RECURSOS HUMANS. EXPEDIENT: X2026000563 ASSUMPTE: APROVACIÓ DE LES NÒMINES CORRESPONENTS AL MES DE MARÇ DE 2026 DEL PERSONAL DE LA CORPORACIÓ I CÀRRECS ELECTES AMB DEDICACIÓ, AIXÍ COM EL SEU PAGAMENT

Antecedents de fet

1.- La Diputació de Barcelona ha confeccionat les nòmines provisionals corresponents al mes de març de 2026, segons el full de variacions de nòmines que recull les incidències amb efectes econòmics produïdes durant el mes.

2.- Per Decret de l'Alcaldia 2026DECR000051 de 23 de gener de 2026, es van aprovar les operacions comptables d' autorització (A), autorització i disposició de la despesa (AD) i Retenció de Crèdits (RC), corresponent a les retribucions anuals, retribucions variables, indemnitzacions per assistència dels regidors a òrgans col·legiats i quotes socials.
Les incorporacions de personal ocorregudes amb posterioritat a 1 de gener de 2026, tenen el seu corresponent acord amb l'aprovació del document comptable corresponent.

3.- Consta a l'expedient l'informe tècnic favorable a l'aprovació de la nòmina provisional.

4.-Consta a l'expedient l'informe d'intervenció limitada prèvia de requisits bàsics de conformitat núm. 2026CINT000086, de 26 de març de 2026.

Fonaments de dret:

1.-La competència per a l'adopció d'aquesta resolució correspon a l'alcaldia, en aplicació dels articles 21 de la Llei 7/1985, de 2 d'abril, reguladora de les bases del règim local i 53 del Decret Legislatiu 2/2003, de 28 d'abril, pel qual s'aprova el Text refós de la Llei municipal i de règim local de Catalunya.

Per tot això, aquesta alcaldia, en ús de les atribucions que em confereix la legislació anteriorment esmentada,

HE RESOLT:

Primer: Aprovar els complements assignats als vigilants municipals, segons els serveis realitzats durant el mes de febrer de 2026 i que consten detallats en el document de variacions de nòmina a satisfer al març, pels següents imports:

Mes de febrer	
Complement específic variable de cap de setmana 197,28 € - (dissabte i diumenge)	789,12
Complement específic cap de setmana / dissabte 98,64 € (3 dissabtes/any)	0

AJUNTAMENT D'OLERDOLA
Aquest document és una còpia autèntica del document electrònic original.

AJUNTAMENT d'Olèrdola
Avinguda de Catalunya, 12. 08734 Olèrdola - Barcelona
T. 93 890 35 02 - NIF: P-0814400-H
www.olerdola.cat - olerdola@olerdola.cat

Complement específic variable dies festius 170.62 € (2 festius/any)	0
Complement específic variable reten 58,65 €	234,63
TOTAL	1023,72

Segon : Aprovar les operacions comptables ADO següents en relació als complements assignats als vigilants municipals, segons els serveis realitzats durant el mes de febrer de 2026:

N. Operació	Fase	Aplicació	Import
220260002283	ADO	2026 130 12101	197,28
220260002628	ADO	2026 130 12101	197,28
220260002651	ADO	2026 130 12101	197,28
220260002652	ADO	2026 130 12101	58,65
220260002659	ADO	2026 130 12101	197,28
220260002660	ADO	2026 130 12101	175,95
			1.023,72

Tercer: Aprovar les retribucions del mes de març de 2026 del personal de la Corporació i dels càrrecs electes amb dedicació segons el següent detall, en la que s'apliquen els increments retributius aprovats pel Ple de la Corporació de 3 de febrer de 2026:

	NÒMINES PROVISIONALS MARÇ 2026
COST NÒMINA	**153.261,80**
SEGURETAT SOCIAL EMPRESA	**31.332,92**
TOTAL BRUT NÒMINES	121.928,88
Deduccions	29.675,52
TOTAL NET	**92.253,36**

Deduccions:	
Descompte SS	7428,95
IRPF	22.247,34
Regularització ajust diferències	-0.77
Total descomptes	29.675,52

Tercer: Aprovar la regularització de la nòmina de febrer de la Sra. S.M.C. per import d' 1,86€. Operació comptable PMP 320260000333 i MP 320260000335.

AJUNTAMENT D'OLERDOLA
Aquest document és una còpia autèntica del document electrònic original.

[redacted]

AJUNTAMENT d'Olèrdola
Avinguda de Catalunya, 12. 08734 Olèrdola - Barcelona
T. 93 890 35 02 - NIF: P–0814400-H
www.olerdola.cat - olerdola@olerdola.cat

Cinquè: Aprovar l'obligació reconeguda corresponent a les nòmines del personal de la Corporació corresponent al mes de març (relació O/2026/35) per un import total de 121.928,88€ (cent vint-i-un mil nou-cents vint-i-vuit euros amb vuitanta-vuit cèntims), amb descomptes per quotes socials dels treballadors i IRPF per import de 29.675,52 € (vint-i-nou mil sis-cents setanta-cinc euros amb cinquanta-dos cèntims, el que fa un import líquid de 92.253,36 € (noranta dos-mil dos-cents cinquanta-tres euros amb trenta-sis cèntims).

Sisè: Aprovar l'ordenació del pagament formal i material de les obligacions reconegudes incloses a la relació d'ordres de pagament P/2026/24 a càrrec de l'ordinal 223 del Banc de Sabadell, per un import total de 121.928,88€ (cent vint-i-un mil nou-cents vint-i-vuit euros amb vuitanta-vuit cèntims), amb descomptes per quotes socials dels treballadors i IRPF per import de 29.675,52 € (vint-i-nou mil sis-cents setanta-cinc euros amb cinquanta-dos cèntims, el que fa un import líquid de 92.253,36 € (noranta dos-mil dos-cents cinquanta-tres euros amb trenta-sis cèntims), corresponent a les obligacions reconegudes aprovades.

Quart: Comunicar aquesta resolució al Departament de Tresoreria i Intervenció.

Jordi Álvarez Rovirosa
Alcalde

Olèrdola, a la data de la signatura electrònica

AJUNTAMENT D'OLERDOLA
Aquest document és una còpia autèntica del document electrònic original.

AJUNTAMENT d'Olèrdola
Avinguda de Catalunya, 12. 08734 Olèrdola - Barcelona
T. 93 890 35 02 - NIF: P–0814400-H
www.olerdola.cat - olerdola@olerdola.cat

Núm. de Decret i Data:
2026DECR000219 26/03/2026

DECRET DE L'ALCALDIA

ÀMBIT DE TERRITORI I SOSTENIBILITAT. REGIDORIA ESPAI PÚBLIC. MOBILITAT I ACCESSIBILITAT. EXPEDIENT: X2026000319 ASSUMPTE: CONFORMITAT A LA SOL·LICITUD DE REBAIX DE VORADA PER ENTRADA DE VEHICLES A LA RAMBLA DE CATALUNYA, 10 DE MOJA.

Antecedents de fet

1. El 6 de febrer de 2026 (registre d'entrada núm. E2026001105) [redacted], presenta a l'Ajuntament una instància en la que sol·licita el rebaix de la vorada per a l'entrada de vehicles al c. Rambla de Catalunya 10 de Moja.

2. El 10 de febrer de 2026, hem realitzat inspecció visual a l'entrada de vehicles esmentada i a la vorera on es vol fer l'actuació per determinar les característiques que haurà de tenir el rebaix. Observem que la vorera en el tram on es vol fer el rebaix per entrada de vehicles té una amplada superior a 1,80m i l'entrada de vehicles té una amplada aproximada de 4,95m.

3. El dia 10 de març de 2026 l'arquitecta municipal emet informe favorable per tal de substituir la vorada existent per una altra formada per peces aixamfranades com l'establerta en el model A/B de l'annex 1 de l'ordenança municipal reguladora de guals i entrades de vehicles, en una amplada total de 4,95 m .

4. El 25 de març de 2026 es comprova que aquesta entrada i sortida de vehicles de la Rambla Catalunya, 10 de Moja **SÍ** consta donada d'alta en el padró cobratori l'entrada de vehicles corresponent a l'immoble.

Fonaments de dret

1. L'ordenança municipal reguladora de guals i entrades de vehicles, aprovada definitivament i publicada el 3 d'agost de 2015, estableix les condicions de guals i entrada de vehicles.

2. L'article 5.2 de l'Ordenança reguladora de guals i entrades de vehicles d'Olèrdola estableix que no es concedirà llicencia de gual o entrada de vehicles per a aquells habitatges i locals amb una porta d'accés d'amplada inferior a 2,10 m o estiguin situats en vials que no permetin de disposar de prou radi de gir per a l'entrada.

3. Segons l'ordenança fiscal núm. 10. Taxa per utilització privativa o aprofitament especial de la via pública amb entrades de vehicles de qualsevol altre espai de domini públic local i les reserves de la via pública per a aparcament, càrrega i descàrrega de mercaderies de qualsevol mena, tarifa sisena, s'estableixen els següents preus:

    a. Per a la substitució de vorades existents per una altra formada per peces aixamfranades segons model A de l'annex 1 de l'Ordenança reguladora de guals i entrada de vehicles d' Olèrdola: se satisfarà una quantitat de 100,00 euros/metre lineal.

AJUNTAMENT D'OLERDOLA
Aquest document és una còpia autèntica del document electrònic original.

AJUNTAMENT d'Olèrdola
Avinguda de Catalunya, 12. 08734 Olèrdola - Barcelona
T. 93 890 35 02 - NIF: P–0814400-H
www.olerdola.cat - olerdola@olerdola.cat

b. Per a la substitució de vorades existents per una altra de 35 cm. de profunditat, segons model B de l' Ordenança reguladora de guals i entrada de vehicles d'Olèrdola (únicament en voreres d'amplades superiors a 1,80 metres): se satisfarà una quantitat de 157,00 euros/metre lineal.

c. Per a la restauració del rebaix d'accés per la supressió de guals i entrades de vehicles: se satisfarà la quantitat de 89,00 euros/metre lineal

4. L'ordenança fiscal núm. 10 reguladora de la taxa per les entrades de vehicles a través de les voreres i les reserves de via pública per a aparcaments, càrrega i descàrrega de mercaderies de qualsevol mena, constitueix el fet imposable de la taxa l'aprofitament especial que té lloc per l'entrada de vehicles a través de les voreres i la reserva de via pública per a aparcaments exclusius.

5. La competència per a l'adopció d'aquesta resolució correspon a l'alcaldia, en aplicació dels articles 21 de la Llei 7/1985, de 2 d'abril, reguladora de les bases del règim local i 53 del Decret Legislatiu 2/2003, de 28 d'abril, pel qual s'aprova el Text refós de la Llei municipal i de règim local de Catalunya.

És per això que, en exercici de les facultats de delegació de competències de l'Alcalde als regidors, atribuïdes pel Decret d'Alcaldia 2025DECR000463, de 21 de juny de 2025, es PROPOSA l'adopció dels següents

ACORDS:

Primer: Donar la conformitat a la sol·licitud presentada per [redacted], en data 6 de febrer de 2026, per la substitució de la vorada existent a la sortida de vehicles situada a la Rambla de Catalunya, 10 de Moja, per una altra formada per peces aixamfranades com l'establerta en el model A/B de l'annex 1 de l'ordenança municipal reguladora de guals i entrades de vehicles, en una amplada total de 4,95 m**.**

Segon: Indicar a l'interessat que la substitució de la vorada anirà a càrrec de la Brigada Municipal, la qual es posarà en contacte amb l'interessat per tal de concertar la data de la seva realització un cop efectuat el pagament.

Tercer: Liquidar al Sr. [redacted], la quantitat de 777,15€ corresponents al 4,95 metres lineals de vorada substituïda.

Càlcul taxa 4,95 m/lineals x 157,00€ m/lineals= 777,15€

Quart: Aprovar el reconeixement de drets per import de **777,15 euros** a càrrec de la partida 33100. Operació comptable número 120260000621.

Cinquè: Notificar el present acord a la Brigada municipal i a l'interessat indicant que contra l'acord d'aprovació de la taxa, que no exhaureix la via administrativa, podeu interposar recurs de reposició, previ al contenciós-administratiu, davant l'Alcalde, en el termini d'un mes a comptar de l'endemà de la seva notificació.

AJUNTAMENT D'OLERDOLA
Aquest document és una còpia autèntica del document electrònic original.

[redacted]

AJUNTAMENT d'Olèrdola
Avinguda de Catalunya, 12. 08734 Olèrdola - Barcelona
T. 93 890 35 02 - NIF: P–0814400-H
www.olerdola.cat - olerdola@olerdola.cat

FORMA DE PAGAMENT: De conformitat amb l'article 62 de la Llei 58/2003, de 17 de desembre, general tributària (LGT), el pagament en període voluntari de deutes tributaris resultants de liquidacions practicades per l'Administració s'ha de fer en els terminis següents:
a) Si la notificació de la liquidació es fa entre els dies 1 i 15 de cada mes, des de la data de recepció de la notificació fins al dia 20 del mes posterior o, si aquest no fos hàbil, fins a l'immediat hàbil següent.
b) Si la notificació de la liquidació es fa entre els dies 16 i últim de cada mes, des de la data de recepció de la notificació fins al dia cinc del segon mes posterior o, si aquest no fos hàbil, fins a l'immediat hàbil següent.

El pagament s'ha de fer efectiu mitjançant els següents mitjans:
a) l'ingrés a la Caixa de la Corporació (oficina d'hisenda municipal, Ajuntament) amb efectiu o targeta,
b) a qualsevol dels comptes següents:

** Banc Santander S.A*
** Banc de Sabadell*
** Caixabank, SA "la Caixa"* [redacted]

Transcorregut el període de pagament voluntari indicat sense que la totalitat del deute hagi estat ingressat, s'apliquen els recàrrecs següents:
a) executiu del 5% quan el deute es satisfaci abans que hagi estat notificada la provisió de constrenyiment,
b) reduït del 10% si el deute es paga un cop notificada la provisió i dintre dels terminis de l'article 62.5 de la LGT,
c) constrenyiment ordinari del 20% transcorregut els termini anteriors. Aquest recàrrec de constrenyiment ordinari és compatible amb els interessos de demora.

Contra aquesta resolució, que exhaureix la via administrativa, podeu interposar recurs contenciós administratiu davant dels jutjats contenciosos administratius de la província de Barcelona, en el termini de dos mesos a comptar de l'endemà de la recepció d'aquesta notificació.

Igualment les persones interessades poden presentar un recurs potestatiu de reposició, previ al contenciós administratiu, davant l'Alcalde en el termini d'un mes a comptar de l'endemà de la present notificació.

Jordi Álvarez Rovirosa
Alcalde

Olèrdola, a data de la signatura electrònica

AJUNTAMENT D'OLERDOLA
Aquest document és una còpia autèntica del document electrònic original.

AJUNTAMENT d'Olèrdola
Avinguda de Catalunya, 12. 08734 Olèrdola - Barcelona
T. 93 890 35 02 - NIF: P–0814400-H
www.olerdola.cat - olerdola@olerdola.cat

Núm. de Decret i Data:
2026DECR000218 26/03/2026

DECRET D'ALCALDIA

ÀMBIT DE TERRITORI I SOSTENIBILITAT. REGIDORIA DE VIA PÚBLICA. EXPEDIENT: X2025002500. ASSUMPTE: ADJUDICACIÓ DEL CONTRACTE D'OBRES PER L'EXECUCIÓ D'UN NOU POU A L'ENTORN DEL CAMP DE FUTBOL DEL NUCLI DE SANT PERE MOLANTA,MITJANÇANT PROCEDIMENT OBERT SIMPLIFICAT.

Antecedents de fet

1. En data 29 de desembre de 2025, per resolució de l'Alcaldia núm. 2025DECR000941, es va aprovar l'expedient de contractació i d'obertura del procediment d'adjudicació, mitjançant procediment obert simplificat, així com el Plec de clàusules administratives particulars, per la contractació de les obres d'execució d'un nou pou a l'entorn del camp de futbol del nucli de Sant Pere Molanta, d'acord amb el projecte redactat pel cap d'explotació del servei d'aigua d'Olèrdola de GIACSA.

2. La licitació es va anunciar en el perfil del contractant en data 7 de gener de 2026, per tal que durant el termini de 20 dies naturals, a partir de la seva publicació, es presentessin les proposicions pertinents. Aquest termini va finalitzar el 27 de gener de 2026.

3. En data 29 de gener de 2026 va tenir lloc l'obertura del SOBRE ÚNIC, el qual ha de contenir la declaració responsable i la documentació relativa a les proposicions econòmiques avaluables de manera automàtica, de conformitat amb les clàusules 1.10) i 1.12) del plec de clàusules administratives particulars de la licitació de referència.

Els licitadors que es van presentar en aquest procediment, són els següents:

LICITADORS	CIF
OUMESKUR CONSTRUCCIONES Y OBRAS SL	B67560029
CATALANA DE PERFORACIONS SA	A08875833

4. En data 4 de febrer de 2026, s'emet l'informe tècnic de valoració de les propostes avaluables mitjançant criteris automàtics, així com el resum de la puntuació total obtinguda per les licitadores i en el qual es fa constar que, entre tota la documentació presentada per l'empresa OUMESKUR CONSTRUCCIONES Y OBRAS SL en el sobre únic, no hi figura l'oferta econòmica, per la qual cosa no se la pot valorar, atribuint-li 0 punts.

5. En data 10 de febrer de 2026, la Mesa de Contractació ha emès l'acta final on es contemplen els resultats obtinguts en l'obertura del SOBRE DIGITALS ÚNIC i es fa la valoració final del procés de licitació de referència, on proposa a l'ÒRGAN DE CONTRACTACIÓ l'adopció dels següents acords:

"(...)
Examinats els resultats obtinguts, la MESA DE CONTRACTACIÓ ***PROPOSA****:*

AJUNTAMENT D'OLERDOLA
Aquest document és una còpia autèntica del document electrònic original.

AJUNTAMENT d'Olèrdola
Avinguda de Catalunya, 12. 08734 Olèrdola - Barcelona
T. 93 890 35 02 - NIF: P–0814400-H
www.olerdola.cat - olerdola@olerdola.cat

Primer.- *Proposar a l'òrgan de contractació l'adopció dels següents acords:*

a) *Determinar que la puntuació obtinguda per les propostes admeses a la licitació del contracte d'obres per l'execució d'un nou pou a l'entorn del camp de futbol del nucli de Sant Pere Molanta, és la que consta en el punt tercer de la present acta.*

b) *Establir per ordre decreixent el resultat de la valoració de les propostes presentades a la licitació de referència:*

EMPRESES LICITADORES	***PUNTUACIÓ TOTAL SOBRE ÚNIC***
CATALANA DE PERFORACIONS SA	***100 PUNTS***
OUMESKUR CONSTRUCCIONES Y OBRAS SL	***0 PUNTS***

Segon.- *Proposar a l'empresa CATALANA DE PERFORACIONS SA, amb CIF A08875833, licitador que ha presentat l'oferta més avantatjosa en relació a la qualitat-preu, com a adjudicatària del contracte d'obres per l'execució d'un nou pou a l'entorn del camp de futbol del nucli de Sant Pere Molanta, prèvia presentació de la documentació establerta a l'informe tècnic i a la clàusula 1.20) del Plec de clàusules administratives particulars que regeixen el contracte de referència.*
(...) "

6. Mitjançant ofici, d'acord amb l'informe tècnic emès i l'Acta final de la Mesa de Contractació, es va requerir al licitador proposat com a adjudicatari, per tal que, dins del termini de 7 dies hàbils comptadors des de la data d'enviament del requeriment electrònic, presentés la documentació pendent respecte de les clàusules 1.19) i 1.20) del Plec de Clàusules administratives particulars del contracte, així com l'acreditació de la constitució de la garantia definitiva.

7. En data 25 de febrer de 2026 i número d'entrada E20226001527, l'empresa CATALANA DE PERFORACIONS SA va presentar a través del Registre General de la Corporació, la documentació acreditativa de la constitució de la garantia definitiva per import de 3.552,95€ i la justificació d'una part de la documentació requerida.

8. En data 12 de març de 2026, se li requereix al licitador proposat com a adjudicatari, per tal que, dins del termini de 3,5 dies hàbils comptadors des de la data d'enviament del requeriment electrònic, aportés la documentació pendent, que finalment és presentada mitjançant registre d'entrada núm. E2026001907, de 13 de març de 2026.

9. Pel que fa a la garantia definitiva presentada mitjançant aval digital amb l'entitat CaixaBank SA (aval inscrit en el Registre Especial d'Avals amb el número 9340.03.2745688-87), en data 6 de març de 2026, els Serveis Econòmics municipals efectuen l'ordre de constitució de dipòsits en la comptabilitat municipal, amb número d'operació comptable: 320260000306.

10. D'altra banda, el 16 de febrer de 2026 i amb registre d'entrada núm. E2026001259, l'empresa OUMESKUR CONSTRUCCIONES Y OBRAS SL va presentar al·legacions per considerar errònia la valoració de la seva oferta, manifestant que sí havia inclòs la proposta econòmica dins la documentació del sobre digital únic.

AJUNTAMENT D'OLERDOLA
Aquest document és una còpia autèntica del document electrònic original.

AJUNTAMENT d'Olèrdola
Avinguda de Catalunya, 12. 08734 Olèrdola - Barcelona
T. 93 890 35 02 - NIF: P–0814400-H
www.olerdola.cat - olerdola@olerdola.cat

11. S'ha consultat el certificat d'oferta presentada emès per la plataforma d'e-licitació, en el qual consten relacionats tots els fitxers adjuntats per OUMESKUR CONSTRUCCIONES Y OBRAS SL, i es confirma que en cap d'ells consta la proposició econòmica requerida al plec, tal i com al·leguen en el seu escrit. Igualment, s'ha tornat a revisar, un a un, el contingut de tots els documents aportats per si s'havia produït un error en la transcripció del nom de l'arxiu de l'oferta econòmica constatant, novament, que no s'ha adjuntat cap document que contingués la proposta econòmica i la resta de criteris automàtics. Consta a l'expedient el certificat de resum de l'oferta presentada .

12. Atès que l'empresa OUMESKUR CONSTRUCCIONES Y OBRAS SL no ha presentat l'oferta econòmica en el sobre digital únic en el moment de la licitació, i que aquesta circumstància ha quedat acreditada mitjançant el certificat de la plataforma d'e-licitació, i que la seva aportació extemporània suposaria la formulació d'una nova oferta contravenint el que disposen els articles 139, 145 i 157 de la LCSP, no resulta possible admetre la seva oferta, essent procedent la seva exclusió del procediment.

13. En data 25 de març de 2026, Intervenció emet informe de fiscalització limitada prèvia de requisits bàsics núm. 2026CINT000084, de conformitat amb l'expedient de referència en aquesta fase del procediment.

Fonaments de dret

1. La Llei 9/2017, de 8 de novembre, de contractes del sector públic, per la qual es transposen a l'ordenament jurídic espanyol les Directives del Parlament Europeu i del Consell 2014/23/UE i 2014/24/UE, de 26 de febrer de 2014, publicada en el Boletín Oficial del Estado, de 9 de novembre de 2018. Els articles 150 i 151 d'aquesta Llei estableixen els criteris de classificació de les ofertes, l'adjudicació i la notificació de l'adjudicació.

2. De conformitat amb els articles 1, 132, 139, 145 i 157 de la Llei 9/2017, de 8 de novembre, de contractes del sector públic, la presentació de la proposició econòmica dins el termini i forma establerts als plecs constitueix un requisit essencial per a la participació en la licitació i per a la correcta comparació de les ofertes econòmiques, d'acord amb els principis d'igualtat de tracte, lliure concurrència i transparència.

3. L'article 1.2 de l'Ordre ECO/47/2013, de 15 de març, per la qual es regula el funcionament i s'aprova l'aplicació del Registre Públic de contractes de la Generalitat de Catalunya, modificada per l'Ordre ECO/294/2015, de 18 de setembre, estableix que les entitats de l'Administració local catalana han de comunicar al Registre públic de contractes de la Generalitat de Catalunya, perquè hi siguin inscrites, les dades dels contractes públics que adjudiquin i que estiguin subjectes a la legislació de contractes del sector públic

4. L'Òrgan competent per a l'adopció d'aquest acord és la Junta de Govern Local, en virtut de les delegacions acordades per aquest Ajuntament, per resolució de l'Alcaldia 2025DECR000465, de data 21 de juny de 2025, publicat al BOP de 14 de juliol de 2025, però per raons d'urgència, i tenint en compte que la competència originària la té l'alcaldia, en virtut del que estableix la Disposició Addicional Segona de l'esmentada Llei 9/2017, en relació a les competències en matèria de

AJUNTAMENT D'OLERDOLA
Aquest document és una còpia autèntica del document electrònic original.

AJUNTAMENT d'Olèrdola
Avinguda de Catalunya, 12. 08734 Olèrdola - Barcelona
T. 93 890 35 02 - NIF: P–0814400-H
www.olerdola.cat - olerdola@olerdola.cat

contractació en les entitats locals, es pot procedir a l'avocació de la competència d'acord amb el que preveu l'art. 10 de la Llei 40/2015, d'1 d'octubre, de règim jurídic del sector públic.

Per tot això, aquesta alcaldia, en ús de les atribucions que em confereix la legislació anteriorment esmentada,

HE RESOLT:

Primer: Avocar a l'alcalde la competència delegada a la Junta de Govern Local per a l'adopció del present acord.

Segon: Determinar que la puntuació final obtinguda per les proposicions presentades a la licitació del contracte de les obres d'execució d'un nou pou a l'entorn del camp de futbol del nucli de Sant Pere Molanta, és la que seguidament s'indica:

EMPRESES LICITADORES	PUNTUACIÓ FINAL
CATALANA DE PERFORACIONS SA	100 punts

Tercer: Adjudicar a l'empresa CATALANA DE PERFORACIONS SA, amb CIF A08875833, el contracte de les obres d'execució d'un nou pou a l'entorn del camp de futbol del nucli de Sant Pere Molanta, per l'import ofertat de 71.058,99 euros, IVA exclòs, que en aplicar l'IVA del 21% (14.922,39 €), ascendeix a un import total de 85.981,38 euros.

Quart: La durada del present contracte, un cop formalitzat, serà de 12 setmanes a comptar des de la signatura de l'acta de comprovació del replantejament de les obres, no essent prorrogable el contracte.

L'esmentada acta s'haurà de signar dins el termini màxim d'un mes des de la formalització del contracte

Cinquè: Aprovar els documents comptables de disposició de la despesa (D) per l'import de 85.981,38 euros (IVA 21% inclòs) a càrrec a l'aplicació pressupostària 133-62901 ("Pou Sant Pere Molanta") del vigent pressupost (núm. operació comptable 220260002578) i aprovar el document comptable d'anul·lació del saldo autoritzat i no disposat (A/), operació comptable número 220260002579 No es preveuen modificacions del contracte.

Sisè: Desestimar l'al·legació presentada per l'empresa OUMESKUR CONSTRUCCIONES Y OBRAS SL en tant que l'oferta econòmica no constava entre la documentació presentada al sobre digital allotjat a la Plataforma de Serveis de Contractació Pública i, en conseqüència, la seva oferta no és valorable.

Setè: Excloure a l'empresa OUMESKUR CONSTRUCCIONES Y OBRAS SL del procediment de licitació per manca de presentació de l'oferta econòmica.

Vuitè: Notificar el present acord a tots els candidats que han participat en aquesta licitació als efectes oportuns i comunicar a l' empresa adjudicatària que la

AJUNTAMENT D'OLERDOLA
Aquest document és una còpia autèntica del document electrònic original.

AJUNTAMENT d'Olèrdola
Avinguda de Catalunya, 12. 08734 Olèrdola - Barcelona
T. 93 890 35 02 - NIF: P–0814400-H
www.olerdola.cat - olerdola@olerdola.cat

formalització del contracte tindrà lloc dins el termini de 15 dies hàbils a comptar des del següent a la remissió de la notificació de l'adjudicació.

Novè: Publicar l'acord de l'adjudicació en el Perfil del Contractant, en compliment de l'article 151 de la Llei 9/2017, de 8 de novembre, de contractes del sector públic, de resolució i notificació de l'adjudicació.

Desè: Publicar l'anunci de formalització del contracte, juntament amb el contracte corresponent, en el Perfil de Contractant, en un termini no superior a 15 dies després del seu perfeccionament, en compliment de l'article 154 de la Llei 9/2017, de 8 de novembre, de contractes del sector públic.

Onzè: Inscriure les dades relatives al present contracte en el Registre Públic de Contractes de la Generalitat de Catalunya dins d'un termini de 30 dies a comptar des de la seva adjudicació.

Dotzè: Indicar que contra aquesta resolució es podrà interposar recurs contenciós administratiu davant dels jutjats contenciosos administratius de la província de Barcelona, en el termini de dos mesos a comptar de l'endemà de la recepció d'aquesta notificació. Igualment es podrà presentar un recurs potestatiu de reposició, previ al contenciós administratiu, davant el mateix òrgan que l'ha dictat en el termini d'un mes a comptar de l'endemà de la present notificació.

Jordi Álvarez Rovirosa
Alcalde

Olèrdola, a la data de la signatura electrònica

AJUNTAMENT D'OLERDOLA
Aquest document és una còpia autèntica del document electrònic original.

AJUNTAMENT d'Olèrdola
Avinguda de Catalunya, 12. 08734 Olèrdola - Barcelona
T. 93 890 35 02 - NIF: P–0814400-H
www.olerdola.cat - olerdola@olerdola.cat

Núm. de Decret i Data:
2026DECR000217 26/03/2026

DECRET DE L'ALCALDIA

ÀMBIT DE TERRITORI I SOSTENIBILITAT. REGIDORIA ESPAI PÚBLIC. MOBILITAT I ACCESSIBILITAT. EXPEDIENT: X2026000318 ASSUMPTE: CONFORMITAT A LA SOL·LICITUD DE REBAIX DE VORADA PER ENTRADA DE VEHICLES AL CARRER SANT JORDI, 18 DE MOJA.

Antecedents de fet

1.-El 6 de febrer de 2026 (registre d'entrada núm. E2026001106) [redacted], presenta a l'Ajuntament una instància en la que sol·licita el rebaix de la vorada per a l'entrada de vehicles al c. Sant Jordi 18 de Moja.

2.- El 10 de febrer de 2026, hem realitzat inspecció visual a l'entrada de vehicles esmentada i a la vorera on es vol fer l'actuació per determinar les característiques que haurà de tenir el rebaix. Observem que la vorera en el tram on es vol fer el rebaix per entrada de vehicles té una amplada inferior a 1,80m i l'entrada de vehicles té una amplada aproximada de 3m.

3.- El dia 10 de març de 2026 l'arquitecta municipal emet informe favorable per tal de substituir la vorada existent per una altra formada per peces aixamfranades com l'establerta en el model B de l'annex 1 de l'ordenança municipal reguladora de guals i entrades de vehicles, en una amplada total de 3, m .

4.- El 25 de març de 2026 es comprova que aquesta entrada i sortida de vehicles del Carrer Sant Jordi, 18 de Moja **SI** consta donada d'alta en el padró cobratori l'entrada de vehicles corresponent a l'immoble.

Fonaments de dret

1. L'ordenança municipal reguladora de guals i entrades de vehicles, aprovada definitivament i publicada el 3 d'agost de 2015, estableix les condicions de guals i entrada de vehicles.

2. L'article 5.2 de l'Ordenança reguladora de guals i entrades de vehicles d'Olèrdola estableix que no es concedirà llicencia de gual o entrada de vehicles per a aquells habitatges i locals amb una porta d'accés d'amplada inferior a 2,10 m o estiguin situats en vials que no permetin de disposar de prou radi de gir per a l'entrada.

3. Segons l'ordenança fiscal núm. 10. Taxa per utilització privativa o aprofitament especial de la via pública amb entrades de vehicles de qualsevol altre espai de domini públic local i les reserves de la via pública per a aparcament, càrrega i descàrrega de mercaderies de qualsevol mena, tarifa sisena, s'estableixen els següents preus:

    a. Per a la substitució de vorades existents per una altra formada per peces aixamfranades segons model A de l'annex 1 de l'Ordenança reguladora de guals i entrada de vehicles d' Olèrdola: se satisfarà una quantitat de 100,00 euros/metre lineal.

AJUNTAMENT D'OLERDOLA
Aquest document és una còpia autèntica del document electrònic original.

AJUNTAMENT d'Olèrdola
Avinguda de Catalunya, 12. 08734 Olèrdola - Barcelona
T. 93 890 35 02 - NIF: P–0814400-H
www.olerdola.cat - olerdola@olerdola.cat

b. Per a la substitució de vorades existents per una altra de 35 cm. de profunditat, segons model B de l' Ordenança reguladora de guals i entrada de vehicles d'Olèrdola (únicament en voreres d'amplades superiors a 1,80 metres): se satisfarà una quantitat de 157,00 euros/metre lineal.

c. Per a la restauració del rebaix d'accés per la supressió de guals i entrades de vehicles: se satisfarà la quantitat de 89,00 euros/metre lineal

4. L'ordenança fiscal núm. 10 reguladora de la taxa per les entrades de vehicles a través de les voreres i les reserves de via pública per a aparcaments, càrrega i descàrrega de mercaderies de qualsevol mena, constitueix el fet imposable de la taxa l'aprofitament especial que té lloc per l'entrada de vehicles a través de les voreres i la reserva de via pública per a aparcaments exclusius.

5. La competència per a l'adopció d'aquesta resolució correspon a l'alcaldia, en aplicació dels articles 21 de la Llei 7/1985, de 2 d'abril, reguladora de les bases del règim local i 53 del Decret Legislatiu 2/2003, de 28 d'abril, pel qual s'aprova el Text refós de la Llei municipal i de règim local de Catalunya.

És per això que, en exercici de les facultats de delegació de competències de l'Alcalde als regidors, atribuïdes pel Decret d'Alcaldia 2025DECR000463, de 21 de juny de 2025, es PROPOSA l'adopció dels següents

ACORDS:

Primer: Donar la conformitat a la sol·licitud presentada per [redacted], en data 6 de febrer de 2026, per la substitució de la vorada existent a la sortida de vehicles situada al Carrer Sant Jordi, 18 de Moja, per una altra formada per peces aixamfranades com l'establerta en el model B de l'annex 1 de l'ordenança municipal reguladora de guals i entrades de vehicles, en una amplada total de 3 m**.**

Segon: Indicar a l'interessat que la substitució de la vorada anirà a càrrec de la Brigada Municipal, la qual es posarà en contacte amb l'interessat per tal de concertar la data de la seva realització un cop efectuat el pagament.

Tercer: Liquidar al Sr. [redacted], la quantitat de 300,00 € corresponents al 3,00 metres lineals de vorada substituïda.

Càlcul taxa 3 m/lineals x 100,00€ m/lineals= 300,00€

Quart: Aprovar el reconeixement de drets per import de **300,00 euros** a càrrec de la partida 33100. Operació comptable número 120260000628

Cinquè: Notificar el present acord a la Brigada municipal i a l'interessat indicant que contra l'acord d'aprovació de la taxa, que no exhaureix la via administrativa, podeu interposar recurs de reposició, previ al contenciós-administratiu, davant l'Alcalde, en el termini d'un mes a comptar de l'endemà de la seva notificació.

AJUNTAMENT D'OLERDOLA
Aquest document és una còpia autèntica del document electrònic original.

[redacted]

AJUNTAMENT d'Olèrdola
Avinguda de Catalunya, 12. 08734 Olèrdola - Barcelona
T. 93 890 35 02 - NIF: P–0814400-H
www.olerdola.cat - olerdola@olerdola.cat

FORMA DE PAGAMENT: De conformitat amb l'article 62 de la Llei 58/2003, de 17 de desembre, general tributària (LGT), el pagament en període voluntari de deutes tributaris resultants de liquidacions practicades per l'Administració s'ha de fer en els terminis següents:
a) Si la notificació de la liquidació es fa entre els dies 1 i 15 de cada mes, des de la data de recepció de la notificació fins al dia 20 del mes posterior o, si aquest no fos hàbil, fins a l'immediat hàbil següent.
b) Si la notificació de la liquidació es fa entre els dies 16 i últim de cada mes, des de la data de recepció de la notificació fins al dia cinc del segon mes posterior o, si aquest no fos hàbil, fins a l'immediat hàbil següent.

El pagament s'ha de fer efectiu mitjançant els següents mitjans:
a) l'ingrés a la Caixa de la Corporació (oficina d'hisenda municipal, Ajuntament) amb efectiu o targeta,
b) a qualsevol dels comptes següents:

** Banc Santander S.A*
** Banc de Sabadell*
** Caixabank, SA "la Caixa"* [redacted]

Transcorregut el període de pagament voluntari indicat sense que la totalitat del deute hagi estat ingressat, s'apliquen els recàrrecs següents:
a) executiu del 5% quan el deute es satisfaci abans que hagi estat notificada la provisió de constrenyiment,
b) reduït del 10% si el deute es paga un cop notificada la provisió i dintre dels terminis de l'article 62.5 de la LGT,
c) constrenyiment ordinari del 20% transcorregut els termini anteriors. Aquest recàrrec de constrenyiment ordinari és compatible amb els interessos de demora.

Contra aquesta resolució, que exhaureix la via administrativa, podeu interposar recurs contenciós administratiu davant dels jutjats contenciosos administratius de la província de Barcelona, en el termini de dos mesos a comptar de l'endemà de la recepció d'aquesta notificació.

Igualment les persones interessades poden presentar un recurs potestatiu de reposició, previ al contenciós administratiu, davant l'Alcalde en el termini d'un mes a comptar de l'endemà de la present notificació.

Jordi Álvarez Rovirosa
Alcalde

Olèrdola, a data de la signatura electrònica

AJUNTAMENT D'OLERDOLA
Aquest document és una còpia autèntica del document electrònic original.

C [redacted]
Or
Identificador document: ES_L01081000_2026_27495916
Data d'impressió: 28/09/2026 12:51:27
Pàgina 1 de 5

SIGNATURES
1.- JORDI ÁLVAREZ ROVIROSA (TCAT) (Alcalde), 26/03/2026 13:33
2.- AJUNTAMENT OLERDOLA. 2026DECR000216 26/03/2026

[redacted]

AJUNTAMENT d'Olèrdola
Avinguda de Catalunya, 12. 08734 Olèrdola - Barcelona
T. 93 890 35 02 - NIF: P–0814400-H
www.olerdola.cat - olerdola@olerdola.cat

Núm. de Decret i Data:
2026DECR000216 26/03/2026

DECRET D'ALCALDIA

ÀMBIT DE TERRITORI I SOSTENIBILITAT. REGIDORIA D'URBANISME I PAISATGE URBÀ. EXPEDIENT: X202000999. ASSUMPTE: REQUERIMENT D'ESMENES EN PROCEDIMENT DE COMUNICACIÓ DE MODIFICACIÓ D'UNA ACTIVITAT SOTMESA A RÈGIM DE COMUNICACIÓ AMBIENTAL . ACTIVITAT: FABRICACIÓ DE MOBLES. EMPLAÇAMENT: C.MERLOT, 15 POLÍGON INDUSTRIAL SANT PERE MOLANTA.

Antecedents de fet:

1. En data 19/11/2008, el Sr. [redacted], en representació de TRASMAN PENEDÈS, SL va presentar, davant d'aquest Ajuntament, una sol·licitud amb la documentació annexa corresponent per a l'obtenció de la llicència ambiental municipal (annex II.2) per a l'exercici d'una activitat dedicada a la Fabricació de mobles, condicionada al compliment de les mesures correctores i determinacions que s'assenyalen en l'acord de concessió segons l'expedient ACT-026/2008.
2. El 15/03/2019, i registre de sortida número S2019000809, l'Ajuntament d'Olèrdola requerí al sol·licitant documentació complementària.
3. El *29/07/2020*, [redacted] amb DNI no aportat, en representació de *TRASMAN PENEDÈS, SL* amb CIF*B60215217* comunicà la modificació d'una activitat dedicada a *Fabricació de mobles*. (registre d'entrada número *E2020003431*)
4. El 11/07/2023, i registre de sortida número S2023002473, l'Ajuntament d'Olèrdola requerí al sol·licitant documentació complementària.
5. El 10/10/2023 i registre d'entrada número *E2023005616 i E2023005618, el Sr.* [redacted] amb DNI [redacted] en representació de *TRASMAN PENEDÈS, SL* amb CIF: *B60215217* aportà documentació complementària sobre la mateixa comunicació.
6. El 11/03/2024, i registre de sortida número S2024000973, l'Ajuntament d'Olèrdola va notificar l'informe requeriment d'autorització d'abocament d'aigües residuals demanant documentació complementària.
7. El 26/02/2025, i registre de sortida número S2025000770, l'Ajuntament d'Olèrdola va notificar l'informe requeriment d'autorització d'abocament d'aigües residuals demanant documentació complementària.

AJUNTAMENT D'OLERDOLA
Aquest document és una còpia autèntica del document electrònic original.

AJUNTAMENT d'Olèrdola
Avinguda de Catalunya, 12. 08734 Olèrdola - Barcelona
T. 93 890 35 02 - NIF: P–0814400-H
www.olerdola.cat - olerdola@olerdola.cat

8. En data 4 de març de 2026 l'enginyer i l'arquitecta municipal emeten informe tècnic de suficiència i idoneïtat conjunt, en el que es proposa requerir al titular de l'activitat que esmeni o perfeccioni la sol·licitud en virtut a les mancances/insuficiències/deficiències detectades, indicant-li que transcorregut el termini de tres mesos sense que s'hagin resolt les insuficiències o les deficiències, s'ha de declarar la caducitat de l'expedient i s'han d'arxivar les actuacions. Les mancances/insuficiències/deficiències detectades són les següents:

- No consta que l'activitat disposi d'autorització d'abocaments d'aigües residuals. Cal esmenar l'informe emès per la Mancomunitat Penedès-Garraf.

Fonaments de dret

1. Reglament regulador dels abocaments d'aigües residuals de la Mancomunitat Intermunicipal del Penedès i Garraf, publicat al BOPB núm. 93 del 18/04/2002.

2. Text refós del Pla d'ordenació urbanística municipal d'Olèrdola, verificat per la Comissió Territorial d'Urbanisme de Barcelona, en sessió de 20 de setembre de 2007, en compliment de l'acord d'aprovació definitiva de 14 de desembre de 2006)

3. Llei 20/2009, del 4 de desembre, de prevenció i control ambiental de les activitats.

4. Revisió i actualització dels criteris de substancialitat de les modificacions de les activitats de la llei 20/2009, del 4 de desembre, de prevenció i control ambiental d'activitats.

5. Llei 3/2010, del 18 de febrer, de prevenció i seguretat en matèria d'incendis en establiments, activitats, infraestructures i edificis.

6. Reial decret 2267/2004, de 3 de desembre, pel qual s'aprova el Reglament de seguretat contra incendis en els establiments industrials.

7. Ordre INT/322/2012, d'11 d'octubre, per la qual s'aproven les instruccions tècniques complementàries del Reglament de seguretat contra incendis en establiments industrials (RSCIEI).

8. Instrucció tècnica Complementaria SP-107 de la Direcció general de Prevenció, Extinció d'incendis i Salvaments del Departament d'interior de la Generalitat de Catalunya, càlcul de la càrrega de foc en activitats d'emmagatzematge.

9. Instrucció tècnica Complementaria SP-119 de la Direcció general de Prevenció, Extinció d'incendis i Salvaments del Departament d'interior de la Generalitat de Catalunya, determinació de la configuració deis establiments industrials.

AJUNTAMENT D'OLERDOLA
Aquest document és una còpia autèntica del document electrònic original.

AJUNTAMENT d'Olèrdola
Avinguda de Catalunya, 12. 08734 Olèrdola - Barcelona
T. 93 890 35 02 - NIF: P–0814400-H
www.olerdola.cat - olerdola@olerdola.cat

10. Instrucció tècnica Complementaria SP-136 de la Direcció general de Prevenció, Extinció d'incendis i Salvaments del Departament d'interior de la Generalitat de Catalunya, certificació d'instal·lació o aplicació de productes de protecció passiva contra incendis.

11. Llei 39/2015, d'1 de octubre, del Procediment Administratiu Comú de les Administracions Públiques.

12. Llei 40/2015, d'1 de octubre, de Règim Jurídic del Sector Públic.

13. D'acord amb la normativa ambiental d'aplicació, estan sotmesos al pagament d'una taxa, d'acord amb l'art. 6.12 de l'Ordenança Fiscal núm. 20 reguladora de la taxa per la prestació dels serveis d'intervenció administrativa en l'activitat dels ciutadans i les empreses a través del sotmetiment a prèvia llicència, comunicació prèvia o declaració responsable, així com els controls posteriors a l'inici de les activitats.

14. La competència per a l'adopció d'aquesta resolució correspon a l'alcaldia, en aplicació dels articles 21 de la Llei 7/1985, de 2 d'abril, reguladora de les bases del règim local i 53 del Decret Legislatiu 2/2003, de 28 d'abril, pel qual s'aprova el Text refós de la Llei municipal i de règim local de Catalunya.

Per tot això, aquesta alcaldia, en ús de les atribucions que em confereix la legislació anteriorment esmentada,

HE RESOLT

Primer: Requerir al titular de l'activitat que esmeni o perfeccioni la sol·licitud en virtut de les següents mancances/insuficiències/deficiències detectades, indicant-li que transcorregut el termini de 10 dies sense que s'hagin resolt les insuficiències o les deficiències, s'ha de declarar la caducitat de l'expedient i s'han d'arxivar les actuacions:

- No consta que l'activitat disposi d'autorització d'abocaments d'aigües residuals. Cal esmenar l'informe emès per la Mancomunitat Penedès-Garraf.

Segon: Liquidar a l'empresa TRASMAN PENEDES, SL amb CIF: B60215217, les següents taxes previstes a l'ordenança fiscal núm. 20 reguladora de la prestació dels serveis d'intervenció administrativa en l'activitat dels ciutadans i les empreses:

(1.c)	Quota fixa					824,74 €
(2.c)	Quota variable – 1,03 €/ m^2	0	m^2 x	1,23	€/m^2 =	0
(13)	Informe en matèria de prevenció i protecció contra incendis (0,30 €/m^2 – mínim: 66,0 € i màxim: 310,0 €)	3.861,87	m^2 x	0,3	€/m^2 =	310,00 €
	TOTAL					1.134,74 €

AJUNTAMENT D'OLERDOLA
Aquest document és una còpia autèntica del document electrònic original.

AJUNTAMENT d'Olèrdola
Avinguda de Catalunya, 12. 08734 Olèrdola - Barcelona
T. 93 890 35 02 - NIF: P–0814400-H
www.olerdola.cat - olerdola@olerdola.cat

Tercer: Aprovar el reconeixement de drets per import de 1.134,74€ a càrrec de l'aplicació 32903 del pressupost d'ingressos, mitjançant operació comptable número 120260000625.

Quart: Informar a l'interessat que és obligatori disposar de la corresponent autorització d'abocament d'aigües residuals per part de la Mancomunitat Penedès-Garraf. No dur a terme les comunicacions preceptives exigides per l'autorització o la llicència ambientals a l'Administració competent està tipificat com infracció greu i poden donar lloc a la imposició de les sancions.

Cinquè: Notificar aquest acord a l'interessat, advertint-lo que contra aquesta resolució, que és un acte de tràmit, no es pot interposar cap recurs ni en via administrativa ni en via contenciosa.

Contra l'acord d'aprovació de la liquidació de la taxa, que no posa fi a la via administrativa, s'haurà d'interposar recurs de reposició davant el mateix òrgan que l'ha dictat, en el termini d'un mes a comptar des del dia hàbil següent al de la seva notificació.

FORMA DE PAGAMENT: De conformitat amb l'article 62 de la Llei 58/2003, de 17 de desembre, general tributària (LGT), el pagament en període voluntari de deutes tributaris resultants de liquidacions practicades per l'Administració s'ha de fer en els terminis següents:
a) Si la notificació de la liquidació es fa entre els dies 1 i 15 de cada mes, des de la data de recepció de la notificació fins al dia 20 del mes posterior o, si aquest no fos hàbil, fins a l'immediat hàbil següent.
b) Si la notificació de la liquidació es fa entre els dies 16 i últim de cada mes, des de la data de recepció de la notificació fins al dia cinc del segon mes posterior o, si aquest no fos hàbil, fins a l'immediat hàbil següent.

El pagament s'ha de fer efectiu mitjançant els següents mitjans:
a) l'ingrés a la Caixa de la Corporació (oficina d'hisenda municipal, Ajuntament) amb efectiu o xec bancari,
b) a qualsevol dels comptes següents:

* Banco de Sabadell [redacted]
* Caixabank,SA "la Caixa" ES89 2100 3562 23 2200012742

Transcorregut el període de pagament voluntari indicat sense que la totalitat del deute hagi estat ingressat, s'apliquen els recàrrecs següents:
a) executiu del 5% quan el deute es satisfaci abans que hagi estat notificada la provisió de constrenyiment,
b) reduït del 10% si el deute es paga un cop notificada la provisió i dintre dels terminis de l'article 62.5 de la LGT,
c) constrenyiment ordinari del 20% transcorregut els termini anteriors. Aquest recàrrec de constrenyiment ordinari és compatible amb els interessos de demora.

Jordi Álvarez Rovirosa,
Regidor d'intervenció en matèria d'activitats.

Olèrdola, a la data de signatura del document electrònic.

AJUNTAMENT D'OLERDOLA
Aquest document és una còpia autèntica del document electrònic original.

AJUNTAMENT
d'Olèrdola

Avinguda de Catalunya, 12. 08734 Olèrdola - Barcelona
T. 93 890 35 02 - NIF: P–0814400-H
www.olerdola.cat - olerdola@olerdola.cat

ANNEX QUADRE RESUM EXPEDIENT X2020000999 ACT2020_020

Procediment:	comunicació de modificació d'una activitat *per l'inici d'una activitat*
Titular:	*TRASMAN PENEDÈS, SL*
CIF:	*B60215217*
Emplaçament de l'activitat:	*c/Merlot, 15*
Ref. Cadastral:	*0167202CF9706N0001A*
Expedient:	*X2020000999 ACT2020_020*
Sol·licitud inicial i data:	*E2020003431 – 29/07/2020*
Activitat:	*Fabricació de mobles*
Classificació de l'activitat	
CCAE-2009:	*310 – Fabricació de mobles*
LPCAA – Llei 20/2009:	*Annex III - 8.3 Fabricació de mobles*
REPAR – Decret 112/2010:	*No aplica*
LPSI – Incendis - Llei 3/2010:	*Competència municipal*
***Projecte**:*	
Nom col·legiat:	[redacted]
Col·legi professional:	*Enginyers Garraf-Penedès*
Núm. col·legiat:	*11556RVD2020/00063*
Ref. Document pel col·legi:	*RVD2020/00063*
Data signatura:	*28/07/2020*
Certificat instal·lació:	
Nom col·legiat:	No aportat
Col·legi professional:	*No aportat*
Núm. col·legiat:	*No aportat*
Ref. Document pel col·legi:	*No aportat*
Data signatura:	*No aportat*
Acte de comprovació incendis	
ECA:	No aplica
Núm. acte:	No aplica
Data acte:	No aplica
Resultat acte:	No aplica
Qualificació urbanística:	zona industrial (clau 7b)
Superfície construïda:	3.932 *m²*
Superfície útil:	*3.861,87 m²*
Superfície venda:	No aplica *m²*
Ocupació màxima:	25 *persones*
Aforament màxim:	No aplica *persones*
Núm. reg sanitari municipal	*No aplica*

AJUNTAMENT D'OLERDOLA
Aquest document és una còpia autèntica del document electrònic original.

AJUNTAMENT d'Olèrdola
Avinguda de Catalunya, 12. 08734 Olèrdola - Barcelona
T. 93 890 35 02 - NIF: P–0814400-H
www.olerdola.cat - olerdola@olerdola.cat

Núm. de Decret i Data:
2026DECR000215 26/03/2026

DECRET D'ALCALDIA

ÀMBIT SERVEIS A LA CIUTADANIA. REGIDORIA DE ESPORTS. EXPEDIENT X2026000437. CONVOCATÒRIA DE LA COMISSIÓ INFORMATIVA PER A L'ELABORACIÓ DE LA PROPOSTA DE LA CONCESSIÓ DE SUBVENCIONS EN RÈGIM DE CONCURRÈNCIA COMPETITIVA 2026, EN MATÈRIA DE FOMENT DE PROJECTES D' ESPORTS.

Antecedents de fet

1.- Per acord de sessió de Ple municipal de data 3 de desembre de 2024, van ser aprovades les Bases Genèriques Reguladores de subvencions en règim de concurrència competitiva, per les àrees de cultura, esports i de serveis socials de l'ajuntament d'Olèrdola.

L'expedient ha estat exposat al públic durant un termini de vint dies comptadors des de l'endemà de la publicació del corresponent edicte al DOGC de data 18 de desembre de 2024 i al BOPB de data 19 de desembre de 2024 pel que l'aprovació ha esdevingut definitiva, en data 23 de gener de 2025 de conformitat amb l'article de conformitat amb allò que estableix l'article 27.a de l'Ordenança General de Subvencions de l'Ajuntament i l'article 124.2 del ROAS.

2.- En sessió de junta de 9 de febrer de 2026 es va aprovar la convocatòria i les bases específiques reguladores per a la concessió de subvencions de concurrència competitiva 2026, en matèria d' ESPORTS, incloses dins del pla d'actuació anual de cada entitat, que s'executin entre l'1 de gener de 2026 i el 31 de desembre de 2026.

3.- En data 13 de febrer de 2026 es va publicar l'anunci corresponent en el Butlletí Oficial de la Província de Barcelona (BOPB). Es va fixar l'últim dia de presentació de sol·licituds el dia 7 de març de 2026.

Fonaments de dret

1.- La clàusula onzena de les bases generals i la clàusula onzena de les bases específiques reguladores de la concessió de subvencions, en règim de concurrència competitiva 2026, en matèria de foment de projectes d' ESPORTS, determinen quins han de ser els òrgans competents per a la instrucció i la proposta de concessió.

Aquest òrgan tindrà la següent composició:

- President: Alcalde Jordi Álvarez Rovirosa del grup municipal Impulsem Olèrdola o persona en qui delegui.
- Vocal: Regidora Irina Pérez Toribio del grup municipal Partit dels Socialistes de Catalunya - CP o persona en qui delegui.
- Vocal: Regidor Marian Buta Ungureanu del grup municipal ERC o persona en qui delegui.
- Vocal: regidor Jordi Catasús Corbalan del grup municipal ApO o persona en qui delegui.
- Vocal: regidor Lucas Ramírez Búrdalo del grup municipal ApO o persona en qui delegui.

AJUNTAMENT D'OLERDOLA
Aquest document és una còpia autèntica del document electrònic original.

AJUNTAMENT d'Olèrdola
Avinguda de Catalunya, 12. 08734 Olèrdola - Barcelona
T. 93 890 35 02 - NIF: P–0814400-H
www.olerdola.cat - olerdola@olerdola.cat

- Vocal: Mireia Marin Talarn, com a tècnica d'administració general o persona en qui delegui.
- Secretària: Míriam Mulinari Parés, tècnica de cultura o persona en qui delegui.

El president del referit òrgan col·legiat formularà proposta de concessió de les subvencions i elevarà a l'òrgan responsable de la seva resolució. L'òrgan responsable de la resolució del procediment per a l'atorgament de les subvencions serà aquell que es determini d'acord amb la distribució competencial prevista al Cartipàs municipal."

Per tot això, aquesta alcaldia, en ús de les atribucions que em confereix la legislació anteriorment esmentada,

RESOLC:

Primer.- Nomenar els membres de la Comissió de valoració, que s'ha de reunir a fi d'emetre un informe amb la proposta de concessió de les subvencions en matèria de foment de projectes en matèria d' ESPORTS 2026 i que seran els següents:

- President: Jordi Álvarez Rovirosa del grup municipal Impulsem Olèrdola o persona en qui delegui.
- Vocal: Irina Pérez Toribio del grup municipal Partit dels Socialistes de Catalunya - CP o persona en qui delegui.
- Vocal: Marian Buta Ungureanu del grup municipal ERC o persona en qui delegui.
- Vocal: Jordi Catasús Corbalan del grup municipal ApO o persona en qui delegui.
- Vocal: Lucas Ramírez Búrdalo del grup municipal ApO o persona en qui delegui.
- Vocal: Mireia Marin Talarn, com a tècnica d'administració general o persona en qui delegui.
- Secretària: Míriam Mulinari Parés, tècnica de cultura o persona en qui delegui.

La presidència del referit òrgan haurà de formular proposta de concessió de les subvencions i l'elevar-la a l'òrgan responsable de la seva resolució.

Segon.- Convocar els membres d'aquesta Comissió el proper 31 de març a les 16.30h, a la seu de l'ajuntament d'Olèrdola.

Tercer.- Notificar la present resolució als membres de la Comissió de valoració.

Quart.- Exposar la present resolució al tauler d'anuncis de la Seu electrònica municipal.

Jordi Álvarez Rovirosa
Alcalde

A Olèrdola a la data de la signatura electrònica

AJUNTAMENT D'OLERDOLA
Aquest document és una còpia autèntica del document electrònic original.

C [redacted]
Or
Identificador document: ES_L01081000_2026_27502287
Data d'impressió: 28/09/2026 12:51:28

SIGNATURES
1.- JORDI ÁLVAREZ ROVIROSA (TCAT) (Alcalde), 26/03/2026 13:33
2.- AJUNTAMENT OLERDOLA. 2026DECR000214 26/03/2026

AJUNTAMENT d'Olèrdola
Avinguda de Catalunya, 12. 08734 Olèrdola - Barcelona
T. 93 890 35 02 - NIF: P–0814400-H
www.olerdola.cat - olerdola@olerdola.cat

Núm. de Decret i Data:
2026DECR000214 26/03/2026

DECRET D'ALCALDIA

ÀMBIT SERVEIS A LA CIUTADANIA. REGIDORIA DE CULTURA. EXPEDIENT X2026000436. CONVOCATÒRIA DE LA COMISSIÓ INFORMATIVA PER A L'ELABORACIÓ DE LA PROPOSTA DE LA CONCESSIÓ DE SUBVENCIONS EN RÈGIM DE CONCURRÈNCIA COMPETITIVA 2026, EN MATÈRIA DE FOMENT DE PROJECTES CULTURA.

Antecedents de fet

1.- Per acord de sessió de Ple municipal de data 3 de desembre de 2024, van ser aprovades les Bases Genèriques Reguladores de subvencions en règim de concurrència competitiva, per les àrees de cultura, esports i de serveis socials de l'ajuntament d'Olèrdola.

L'expedient ha estat exposat al públic durant un termini de vint dies comptadors des de l'endemà de la publicació del corresponent edicte al DOGC de data 18 de desembre de 2024 i al BOPB de data 19 de desembre de 2024 pel que l'aprovació ha esdevingut definitiva, en data 23 de gener de 2025 de conformitat amb l'article de conformitat amb allò que estableix l'article 27.a de l'Ordenança General de Subvencions de l'Ajuntament i l'article 124.2 del ROAS.

2.- En sessió de junta de 9 de febrer de 2026 es va aprovar la convocatòria i les bases específiques reguladores per a la concessió de subvencions de concurrència competitiva 2026, en matèria de cultura, incloses dins del pla d'actuació anual de cada entitat, que s'executin entre l'1 de gener de 2026 i el 31 de desembre de 2026.

3.- En data 13 de febrer de 2026 es va publicar l'anunci corresponent en el Butlletí Oficial de la Província de Barcelona (BOPB). Es va fixar l'últim dia de presentació de sol·licituds el dia 7 de març de 2026.

Fonaments de dret

1.- La clàusula onzena de les bases generals i la clàusula onzena de les bases específiques reguladores de la concessió de subvencions, en règim de concurrència competitiva 2026, en matèria de foment de projectes culturals, determinen quins han de ser els òrgans competents per a la instrucció i la proposta de concessió.

Aquest òrgan tindrà la següent composició:

- President: Alcalde Jordi Álvarez Rovirosa del grup municipal Impulsem Olèrdola o persona en qui delegui.
- Vocal: Regidora Irina Pérez Toribio del grup municipal Partit dels Socialistes de Catalunya - CP o persona en qui delegui.
- Vocal: Regidora Fina Mascaró Bujaldón del grup municipal ERC o persona en qui delegui.
- Vocal: regidor Jordi Catasús Corbalan del grup municipal ApO o persona en qui delegui.
- Vocal: regidor Lucas Ramírez Búrdalo del grup municipal ApO o persona en qui delegui.

AJUNTAMENT D'OLERDOLA
Aquest document és una còpia autèntica del document electrònic original.

AJUNTAMENT d'Olèrdola
Avinguda de Catalunya, 12. 08734 Olèrdola - Barcelona
T. 93 890 35 02 - NIF: P–0814400-H
www.olerdola.cat - olerdola@olerdola.cat

- Vocal: Mireia Marin Talarn, com a tècnica d'administració general o persona en qui delegui.
- Secretària: Míriam Mulinari Parés, tècnica de cultura o persona en qui delegui.

El president del referit òrgan col·legiat formularà proposta de concessió de les subvencions i elevarà a l'òrgan responsable de la seva resolució. L'òrgan responsable de la resolució del procediment per a l'atorgament de les subvencions serà aquell que es determini d'acord amb la distribució competencial prevista al Cartipàs municipal."

Per tot això, aquesta alcaldia, en ús de les atribucions que em confereix la legislació anteriorment esmentada,

RESOLC:

Primer.- Nomenar els membres de la Comissió de valoració, que s'ha de reunir a fi d'emetre un informe amb la proposta de concessió de les subvencions en matèria de foment de projectes en matèria de cultura 2026 i que seran els següents:

- President: Jordi Álvarez Rovirosa del grup municipal Impulsem Olèrdola o persona en qui delegui.
- Vocal: Irina Pérez Toribio del grup municipal Partit dels Socialistes de Catalunya - CP o persona en qui delegui.
- Vocal: Fina Mascaró Bujaldón del grup municipal ERC o persona en qui delegui.
- Vocal: Jordi Catasús Corbalan del grup municipal ApO o persona en qui delegui.
- Vocal: Lucas Ramírez Búrdalo del grup municipal ApO o persona en qui delegui.
- Vocal: Mireia Marin Talarn, com a tècnica d'administració general o persona en qui delegui.
- Secretària: Míriam Mulinari Parés, tècnica de cultura o persona en qui delegui.

La presidència del referit òrgan haurà de formular proposta de concessió de les subvencions i l'elevar-la a l'òrgan responsable de la seva resolució.

Segon.- Convocar els membres d'aquesta Comissió el proper 31 de març a les 16.00h, a la seu de l'ajuntament d'Olèrdola.

Tercer.- Notificar la present resolució als membres de la Comissió de valoració.

Quart.- Exposar la present resolució al tauler d'anuncis de la Seu electrònica municipal.

Jordi Álvarez Rovirosa
Alcalde

A Olèrdola a la data de la signatura electrònica

AJUNTAMENT D'OLERDOLA
Aquest document és una còpia autèntica del document electrònic original.

AJUNTAMENT d'Olèrdola
Avinguda de Catalunya, 12. 08734 Olèrdola - Barcelona
T. 93 890 35 02 - NIF: P–0814400-H
www.olerdola.cat - olerdola@olerdola.cat

Núm. de Decret i Data:
2026DECR000213 26/03/2026

DECRET D'ALCALDIA

ÀMBIT SERVEIS A LA CIUTADANIA. REGIDORIA DE ESPORTS. EXPEDIENT X2026000435. CONVOCATÒRIA DE LA COMISSIÓ INFORMATIVA PER A L'ELABORACIÓ DE LA PROPOSTA DE LA CONCESSIÓ DE SUBVENCIONS EN RÈGIM DE CONCURRÈNCIA COMPETITIVA 2026, EN FOMENT DE PROJECTES DE MATERIA SOCIAL.

Antecedents de fet

1.- Per acord de sessió de Ple municipal de data 3 de desembre de 2024, van ser aprovades les Bases Genèriques Reguladores de subvencions en règim de concurrència competitiva, per les àrees de cultura, esports i de serveis socials de l'ajuntament d'Olèrdola.

L'expedient ha estat exposat al públic durant un termini de vint dies comptadors des de l'endemà de la publicació del corresponent edicte al DOGC de data 18 de desembre de 2024 i al BOPB de data 19 de desembre de 2024 pel que l'aprovació ha esdevingut definitiva, en data 23 de gener de 2025 de conformitat amb l'article de conformitat amb allò que estableix l'article 27.a de l'Ordenança General de Subvencions de l'Ajuntament i l'article 124.2 del ROAS.

2.- En sessió de junta de 9 de febrer de 2026 es va aprovar la convocatòria i les bases específiques reguladores per a la concessió de subvencions de concurrència competitiva 2026, en MATERIA SOCIAL, incloses dins del pla d'actuació anual de cada entitat, que s'executin entre l'1 de gener de 2026 i el 31 de desembre de 2026.

3.- En data 13 de febrer de 2026 es va publicar l'anunci corresponent en el Butlletí Oficial de la Província de Barcelona (BOPB). Es va fixar l'últim dia de presentació de sol·licituds el dia 7 de març de 2026.

Fonaments de dret

1.- La clàusula onzena de les bases generals i la clàusula onzena de les bases específiques reguladores de la concessió de subvencions, en règim de concurrència competitiva 2026, en matèria de foment de projectes de MATERIA SOCIAL, determinen quins han de ser els òrgans competents per a la instrucció i la proposta de concessió.

Aquest òrgan tindrà la següent composició:

- President: Alcalde Jordi Álvarez Rovirosa del grup municipal Impulsem Olèrdola o persona en qui delegui.
- Vocal: Regidora Irina Pérez Toribio del grup municipal Partit dels Socialistes de Catalunya - CP o persona en qui delegui.
- Vocal: Regidor Marian Buta Ungureanu del grup municipal ERC o persona en qui delegui.
- Vocal: regidor Jordi Catasús Corbalan del grup municipal ApO o persona en qui delegui.

AJUNTAMENT D'OLERDOLA
Aquest document és una còpia autèntica del document electrònic original.

AJUNTAMENT d'Olèrdola
Avinguda de Catalunya, 12. 08734 Olèrdola - Barcelona
T. 93 890 35 02 - NIF: P–0814400-H
www.olerdola.cat - olerdola@olerdola.cat

- Vocal: regidor Lucas Ramírez Búrdalo del grup municipal ApO o persona en qui delegui.
- Vocal: Mireia Marin Talarn, com a tècnica d'administració general o persona en qui delegui.
- Secretària: Míriam Mulinari Parés, tècnica de cultura o persona en qui delegui.

El president del referit òrgan col·legiat formularà proposta de concessió de les subvencions i elevarà a l'òrgan responsable de la seva resolució. L'òrgan responsable de la resolució del procediment per a l'atorgament de les subvencions serà aquell que es determini d'acord amb la distribució competencial prevista al Cartipàs municipal."

Per tot això, aquesta alcaldia, en ús de les atribucions que em confereix la legislació anteriorment esmentada,

RESOLC:

Primer.- Nomenar els membres de la Comissió de valoració, que s'ha de reunir a fi d'emetre un informe amb la proposta de concessió de les subvencions en matèria de foment de projectes de MATERIA SOCIAL 2026 i que seran els següents:

- President: Jordi Álvarez Rovirosa del grup municipal Impulsem Olèrdola o persona en qui delegui.
- Vocal: Irina Pérez Toribio del grup municipal Partit dels Socialistes de Catalunya - CP o persona en qui delegui.
- Vocal: Marian Buta Ungureanu del grup municipal ERC o persona en qui delegui.
- Vocal: Jordi Catasús Corbalan del grup municipal ApO o persona en qui delegui.
- Vocal: Lucas Ramírez Búrdalo del grup municipal ApO o persona en qui delegui.
- Vocal: Mireia Marin Talarn, com a tècnica d'administració general o persona en qui delegui.
- Secretària: Míriam Mulinari Parés, tècnica de cultura o persona en qui delegui.

La presidència del referit òrgan haurà de formular proposta de concessió de les subvencions i l'elevar-la a l'òrgan responsable de la seva resolució.

Segon.- Convocar els membres d'aquesta Comissió el proper 31 de març a les 17.00h, a la seu de l'ajuntament d'Olèrdola.

Tercer.- Notificar la present resolució als membres de la Comissió de valoració.

Quart.- Exposar la present resolució al tauler d'anuncis de la Seu electrònica municipal.

Jordi Álvarez Rovirosa
Alcalde

A Olèrdola a la data de la signatura electrònica

AJUNTAMENT D'OLERDOLA
Aquest document és una còpia autèntica del document electrònic original.

AJUNTAMENT d'Olèrdola
Avinguda de Catalunya, 12. 08734 Olèrdola - Barcelona
T. 93 890 35 02 - NIF: P–0814400-H
www.olerdola.cat - olerdola@olerdola.cat

Núm. de Decret i Data:
2026DECR000212 25/03/2026

DECRET D'ALCALDIA

EXPEDIENT X2026000678

De conformitat amb les atribucions que confereixen l'article 21 de la Llei 7/1985, de 2 d'abril, reguladora de les bases de règim local, l'article 53 del decret legislatiu 2/2003, de 28 d'abril, pel qual s'aprova el text refós de la Llei municipal i de règim local de Catalunya, l'article 41 del reglament d'organització, funcionament i règim jurídic de les entitats locals aprovat pel reial decret 2568/86, de 28 de novembre,

RESOLC:

Primer.- Convocar la **Comissió Informativa de Ple** de l'Ajuntament d'Olèrdola, el **30 de març de 2026,** a les **19:30 h**, a la **Sala de Regidors**, per tractar els assumptes que s'indiquen a continuació; si per causa justificada no us fos impossible d'assistir, comuniqueu-ho a aquesta Alcaldia amb l'antelació necessària.

ORDRE DEL DIA

1.- ÀMBIT DE SERVEIS GENERALS I RÈGIM INTERN

1.1.- ÀMBIT DE SERVEIS GENERALS I RÈGIM INTERN. EXPEDIENTS X2026000621 I X2026000154. APROVACIÓ DE L'ACTA DE LA SESSIÓ ORDINÀRIA DE LA COMISSIÓ INFORMATIVA, D'ASSUMPTES DEL PLE MUNICIPAL, DE 30 DE MARÇ DE 2026.

1.2.- ÀMBIT DE SERVEIS GENERALS I RÈGIM INTERN REGIDORIA D'HISENDA I SERVEIS GENERALS. EXPEDIENT: X2026000337. ASSUMPTE: APROVACIÓ DE LA RECTIFICACIÓ DE L'INVENTARI DE BÉNS I DRETS DE LA CORPORACIÓ REFERITS A 31 DE DESEMBRE DE 2025.

1.3.- ÀMBIT DE SERVEIS GENERALS I RÈGIM INTERN. REGIDORIA D'HISENDA I SERVEIS GENERALS. EXPEDIENT: X2026000558. ASSUMPTE: MODIFICACIÓ DE PRESSUPOST NÚMERO 07/2026 PER SUPLEMENTS DE CRÈDIT I CRÈDITS EXTRAORDINARIS FINANÇATS AMB ROMANENT DE TRESORERIA PER A DESPESES GENERALS.

1.4.- ÀMBIT DE SERVEIS GENERALS I RÈGIM INTERN. REGIDORIA D'HISENDA I SERVEIS GENERALS. EXPEDIENT:X2025000175. ASSUMPTE: LIQUIDACIÓ DEFINITIVA DERIVADA DE L'EXTINCIÓ PER INCOMPLIMENT DE LA CONCESSÓ ADMINISTRATIVA DE LA ZONA ESPORTIVA DE DALTMAR. RESPOSTA A LES AL·LEGACIONS PRESENTADES PER LA SRA. I. L.S.

1.5.- ÀMBIT DE SERVEIS GENERALS I RÈGIM INTERN. REGIDORIA D'HISENDA I SERVEIS GENERALS. EXPEDIENT: X2025002602. ASSUMPTE: RATIFICACIÓ DECRET D'ALCALDIA NÚM. 2026DECR000189 DE 20 DE MARÇ DE 2026 D' APROVACIÓ DE LA MODIFICACIÓ DEL TEXT DEL CONVENI ENTRE L'AJUNTAMENT D'OLÈRDOLA I L'AGÈNCIA DE L'HABITATGE DE CATALUNYA PER A LA PROMOCIÓ D'HABITATGES AMB PROTECCIÓ OFICIAL EN UN SOLAR MUNICIPAL INSCRIT A LA RESERVA PÚBLICA DE SOLARS, APROVAT PER ACORD DEL PLE DE 2 DE DESEMBRE DE 2025.

1.6.- ÀMBIT DE SERVEIS GENERALS I REGIM INTERN. REGIDORIA DE RECURSOS HUMANS. EXPEDIENT: X2026000498 RECONEIXEMENT DE COMPATIBILITAT PEL DESENVOLUPAMENT D'ACTIVITATS PRIVADES AL SR. M.L.

AJUNTAMENT D'OLERDOLA
Aquest document és una còpia autèntica del document electrònic original.

AJUNTAMENT d'Olèrdola
Avinguda de Catalunya, 12. 08734 Olèrdola - Barcelona
T. 93 890 35 02 - NIF: P–0814400-H
www.olerdola.cat - olerdola@olerdola.cat

1.7.- ÀMBIT DE SERVEIS GENERALS I RÈGIM INTERN. REGIDORA DE TECNOLOGIES DE LA INFORMACIÓ I COMUNICACIÓ. EXPEDIENT: X2026000483. ASSUMPTE: APROVACIÓ DE LA TERCERA PRORROGA DEL CONTRACTE MIXT DE SERVEIS DE COMUNICACIONS DE VEU MITJANÇANT LA TECNOLOGIA VoIP.

2.- ÀMBIT DE SERVEIS A LA CIUTADANIA

2.1.- ÀMBIT DE SERVEIS A LA CIUTADANIA. REGIDORIA DE SERVEIS SOCIALS. EXPEDIENT X2022000445. ASSUMPTE: SEGONA I DARRERA PRÒRROGA DEL CONTRACTE DEL SERVEI CONSISTENT EN LA REALITZACIÓ D'ACCIONS INCLOSES EN EL PROJECTE D'ESPAI SOCIOEDUCATIU AL MUNICIPI D'OLÈRDOLA.

3.- ÀMBIT DE TERRITORI I SOSTENIBILITAT

3.1.- ÀMBIT DE TERRITORI DE SOSTENIBILITAT. REGIDORIA D'URBANISME I PAISATGE URBÀ. EXPEDIENT: X2026000392 (EN RELACIÓ EXP. X2021000121). ASSUMPTE: PRIMERA I DARRERA PRÒRROGA DEL CONTRACTE DE SERVEIS DE MANTENIMENT DELS TRAMS PÚBLICS DE LES FRANGES PERIMETRALS DE PROTECCIÓ CONTRA INCENDIS FORESTALS I PARCEL·LES PÚBLIQUES DE LES URBANITZACIONS I DEL NUCLI DE SANT MIQUEL D'OLÈRDOLA (LOT 1) I PER AL MANTENIMENT DE PARCEL·LES PRIVADES RESULTANTS D'EXECUCIÓ FORÇOSA PER PART DE L'AJUNTAMENT D'OLÈRDOLA (LOT 2).

4.- DACIONS A COMPTE

4.1.- ÀMBIT DE SERVEIS GENERALS I RÈGIM INTERN. REGIDORIA D'HISENDA I SERVEIS GENERALS. EXPEDIENT: X2026000329. ASSUMPTE: DACIÓ A COMPTE DE L'APROVACIÓ DE LA LIQUIDACIÓ DEL PRESSUPOST DE L'ANUALITAT 2025.

4.2.- ÀMBIT DE SERVEIS GENERALS I RÈGIM INTERN. REGIDORIA D'HISENDA I SERVEIS GENERALS. EXPEDIENT: X2026000159. ASSUMPTE: DACIÓ A COMPTE DE LA MODIFICACIÓ DE PRESSUPOST 04/2026 PER TRANSFERÈCIES DE CRÈDIT ENTRE APLICACIONS DE CAPÍTOL 1 RELATIU A PERSONAL.

4.3.- ÀMBIT DE SERVEIS GENERALS I RÈGIM INTERN. REGIDORIA D'HISENDA I SERVEIS GENERALS. EXPEDIENT: X2026000274. ASSUMPTE: DACIÓ A COMPTE DE LA MODIFICACIÓ DE PRESSUPOST 05/2026 D'INCORPORACIÓ DE ROMANENTS DE CRÈDIT.

4.4.- ÀMBIT DE SERVEIS GENERALS I RÈGIM INTERN. REGIDORIA D'HISENDA I SERVEIS GENERALS. EXPEDIENT: X2026000450. ASSUMPTE: DACIÓ A COMPTE DE LA MODIFICACIÓ DE PRESSUPOST 06/2026 PER INCORPORACIO DE ROMANENTS DE CRÈDITS FINANÇATS AMB ROMANENT DE TRESORERIA PER A DESPESES GENERALS.

4.5.- ÀMBIT DE I RÈGIM INTERN. REGIDORIA D'HISENDA I SERVEIS GENERALS. DONAR COMPTE DE L'INFORME ANUAL D'AUDITORIA DEL REGISTRE COMPTABLE DE DE FACTURES DE L'EXERICICI 2024. EXPEDIENT X2025002868.

5.- MOCIONS

6.- INFORMACIONS A LES REGIDORIES

AJUNTAMENT D'OLERDOLA
Aquest document és una còpia autèntica del document electrònic original.

AJUNTAMENT d'Olèrdola
Avinguda de Catalunya, 12. 08734 Olèrdola - Barcelona
T. 93 890 35 02 - NIF: P–0814400-H
www.olerdola.cat - olerdola@olerdola.cat

7.- PRECS I PREGUNTES

Segon.- Notificar la present resolució a la Secretaria d'aquesta Corporació perquè tramiti la convocatòria als efectes oportuns.

Olèrdola, a la data de la signatura electrònica

Jordi Álvarez Rovirosa
Alcalde

AJUNTAMENT D'OLERDOLA
Aquest document és una còpia autèntica del document electrònic original.

AJUNTAMENT d'Olèrdola
Avinguda de Catalunya, 12. 08734 Olèrdola - Barcelona
T. 93 890 35 02 - NIF: P–0814400-H
www.olerdola.cat - olerdola@olerdola.cat

Núm. de Decret i Data:
2026DECR000211 25/03/2026

DECRET D'ALCALDIA

ÀMBIT DE TERRITORI I SOSTENIBILITAT. REGIDORIA D'URBANISME I PAISATGE URBÀ. EXPEDIENT: X2026000653. ASSUMPTE: AUTORITZACIÓ RUTA DE COTXES PER LES MUNTANYES DE CATALUNYA AL SEU PAS PEL MUNICIPI D'OLÈRDOLA EL PROPER DIA 28 DE MARÇ DE 2026

Antecedents de fet

1. El 29 de gener de 2008 es publica al DOGC núm 5.058 el Pla d'Ordenació Urbanística Municipal del municipi d'Olèrdola.

2. El 5 de gener de 2008, es va publicar al Butlletí Oficial de la Província de Barcelona (BOP), l'Ordenança municipal reguladora de l'ús de camins municipals, aprovada definitivament, d'acord amb el que estableix l'article 66 del Decret 179/1995, de 13 de juny, Reglament d'obres, activitats i serveis dels ens locals.

3. El 20 de març de 2026 amb registres d'entrades E2026002085 i E2026002089, el Sr. [redacted] amb DNI [redacted] presenta una instància a l'Ajuntament d'Olèrdola en la que exposa:

   "En data recent, el Sr. [redacted] promotors d'una activitat similar a la ja realitzada el novembre passat han comunicat la seva intenció d'organitzar una nova ruta per al dia 28 de març. L'activitat consisteix en un itinerari per carreteres de muntanya de Catalunya, amb un recorregut que transcorre parcialment per l'àmbit de Barcelona.

   Segons la informació facilitada, es preveu la participació aproximada de 15 vehicles. L'activitat es desenvoluparà durant la tarda del mateix dia 28 i no es planteja com una circulació en grup organitzat, sinó que consisteix en la facilitació d'un full de ruta perquè cada participant el segueixi de manera individual i sota la seva responsabilitat, respectant en tot moment la normativa de trànsit vigent.

   Els promotors indiquen que l'activitat no té caràcter competitiu ni implica velocitat, sinó que té una finalitat lúdica i d'orientació, orientada a la descoberta del territori i el gaudi del paisatge. Així mateix, manifesten que no es preveu la realització d'activitats complementàries com l'ús de drons, ni barbacoa o altres actuacions que requereixin autorització específica, ni tampoc cap tipus d'afectació a la circulació (com talls de carretera).

   Finalment, s'indica que s'ha informat prèviament a diferents administracions i municipis afectats pel recorregut, i es sol·licita confirmació conforme les vies incloses en l'itinerari són de titularitat pública, accessibles i sense afectacions previstes que en limitin l'ús en la data indicada".

1. En data 23 de març de 2026 la tècnica de medi ambient emet informe favorable amb condicions particulars a l'autorització de la ruta.

Fonaments de dret

1. Segons la Llei 9/1995, de 27 de juliol, de regulació de l'accés motoritzat al medi natural:

AJUNTAMENT D'OLERDOLA
Aquest document és una còpia autèntica del document electrònic original.

AJUNTAMENT d'Olèrdola
Avinguda de Catalunya, 12. 08734 Olèrdola - Barcelona
T. 93 890 35 02 - NIF: P–0814400-H
www.olerdola.cat - olerdola@olerdola.cat

Article 4: *"La circulació de vehicles ha de respectar tant el medi com els béns i els drets dels titulars dels terrenys i els drets dels vianants i dels usuaris no motoritzats, i no ha de causar perill, perjudicis o molèsties innecessàries a les persones i als ecosistemes naturals".*

Article 5: *"Els vehicles amb motor i els remolcs han d'anar sempre identificats amb plaques de matrícula reglamentàries".*

Article 6.3: "*De manera degudament motivada i amb l'autorització expressa dels titulars dels vials, es poden establir acords amb aquests titulars que permetin la circulació motoritzada per les pistes i els camins delimitats en xarxes o itineraris, que poden tenir una amplada inferior a quatre metres i diversos tipus de ferms. En els acords es poden establir condicions específiques de circulació i característiques dels vials, i han d'ésser incorporats a l'inventari comarcal corresponent".*

Article 7: *"Els vehicles motoritzats únicament poden circular per camins o pistes aptes per a la circulació, d'acord amb el que estableix aquesta llei i la normativa específica que hi sigui aplicable. En conseqüència, es prohibeix la circulació i l'estacionament de vehicles motoritzats camps a través o fora de les pistes o dels camins delimitats a aquest efecte i pels tallafocs, les vies forestals d'extracció de fusta i els camins ramaders i pel llit sec i per la làmina d'aigua dels rius, els torrents i tota mena de corrents d'aigua".*

Article 17.5: *"Tots els vehicles participants en l'activitat organitzada han de disposar d'una còpia de la comunicació efectuada i l'han d'exhibir als agents de l'autoritat si els la requereixen".*

Article 18: *"No es permet la circulació motoritzada organitzada en grup en horari nocturn, entès aquest des de l'hora en què es pon el sol fins una hora després que surt, llevat de la circulació per les pistes que tenen la consideració de vials d'unió entre localitats rurals o de comunicació amb cases o nuclis de població situats en zones rurals:"*

2. Segons l'article 2.3 del Decret 166/1998, de 8 de juliol, de regulació de l'accés motoritzat al medi natural, queden exclosos de l'àmbit d'aquest Decret les carreteres i vies de comunicació regulades per la legislació de carreteres.

3. La competència per a l'adopció d'aquesta resolució correspon a l'alcaldia, en aplicació dels articles 21 de la Llei 7/1985, de 2 d'abril, reguladora de les bases del règim local i 53 del Decret Legislatiu 2/2003, de 28 d'abril, pel qual s'aprova el Text refós de la Llei municipal i de règim local de Catalunya.

Per tot això, aquesta alcaldia, en ús de les atribucions que em confereix la legislació anteriorment esmentada,

HE RESOLT:

AJUNTAMENT D'OLERDOLA
Aquest document és una còpia autèntica del document electrònic original.

AJUNTAMENT d'Olèrdola
Avinguda de Catalunya, 12. 08734 Olèrdola - Barcelona
T. 93 890 35 02 - NIF: P–0814400-H
www.olerdola.cat - olerdola@olerdola.cat

Primer: Autoritzar la ruta de cotxes per les muntanyes de Catalunya al seu pas pel municipi d'Olèrdola el proper dia 28 de març de 2026.

Segon: Notificar als interessats que hauran de complir les següents condicions:

- L'activitat sol·licitada es desenvoluparà estrictament en el itinerari assenyalats en la comunicació. En cap cas es podran desenvolupar activitats complementàries fora d'aquestes zones.

- L'Ajuntament d'Olèrdola únicament autoritza el pas pels camins inclosos en el MACAO d'Olèrdola.

- Es disposarà de les corresponents autoritzacions dels òrgans competents: Ajuntaments afectats al pas de la ruta, Parc d'Olèrdola i Servei de Infraestructures viàries de la Diputació de Barcelona, de la Secció de Biodiversitat i Medi Natural – Serveis Territorials a Barcelona, del Servei Català de Trànsit i dels Mossos d'Esquadra.

- Els Agents Municipals estaran avisats de l'activitat però no hi actuaran si no es estricament necessari.

- S'ha de disposar de telèfon mòbil per poder donar avís immediat davant de qualsevol incidència al 112.

- Tots els participants hauran de respectar en tot moment el codi de circulació.

- La circulació de vehicles ha de respectar tant el medi com els béns i els drets dels titulars dels terrenys i els drets dels vianants i dels usuaris no motoritzats, i no ha de causar perill, perjudicis o molèsties innecessàries a les persones i als ecosistemes naturals.

- Els vehicles amb motor i els remolcs han d'anar sempre identificats amb plaques de matrícula reglamentàries.

- Es prohibeix la circulació i l'estacionament de vehicles motoritzats camps a través o fora de les pistes o dels camins delimitats a aquest efecte i pels tallafocs, les vies forestals d'extracció de fusta i els camins ramaders i pel llit sec i per la làmina d'aigua dels rius, els torrents i tota mena de corrents d'aigua.

- Tots els vehicles participants en l'activitat organitzada han de disposar d'una còpia de la comunicació efectuada i l'han d'exhibir als agents de l'autoritat si els la requereixen.

- Es tindrà especial cura en les mesures d'incendis forestals establerts pel Decret 64/1995, de 7 de març, pel qual s'estableixen mesures de prevenció d'incendis forestals. Resta prohibit fer foc, així com qualsevol conducta que

AJUNTAMENT D'OLERDOLA
Aquest document és una còpia autèntica del document electrònic original.

AJUNTAMENT d'Olèrdola
Avinguda de Catalunya, 12. 08734 Olèrdola - Barcelona
T. 93 890 35 02 - NIF: P–0814400-H
www.olerdola.cat - olerdola@olerdola.cat

pugui augmentar el risc d'incendi forestal o perjudicar les tasques de prevenció i/o extinció.

- Segons l'Ordenança municipal reguladora de l'ús de camins municipals, són usos excepcionals dels camins, les curses o proves esportives. Per aquest motiu, no es permet la utilització dels camins en horari nocturn, entès aquest des de l'hora de la posada del sol fins una hora després de la seva sortida. La utilització excepcional dels camins es podrà realitzar entre les 8 a les 20 h., sempre que hi hagi llum. Aquest precepte és aplicable a totes les utilitzacions excepcionals dels camins que s'autoritzin excepte que l'ajuntament autoritzi expressament una modificació d'aquesta condició.

- No es podrà realitzar una utilització excepcional dels camins quan el camí o la finca on s'hagi de realitzar les actuacions tinguin el paviment o sòl mullat, excepte que l'ajuntament ho autoritzi expressament.

- Atès que l'activitat proposada té com a escenari el medi natural, en el cas que en el moment de dur-la a terme es donessin circumstàncies desfavorables, pel que fa a situacions de risc en aquest indret (activació de plans INFOCAT, INUNCAT, PROCICAT...) el present informe restaria condicionat a allò que els respectius protocols estableixin, podent-se en circumstàncies excepcionals, arribar a fer inviable la realització de l'activitat, per prevenir possibles efectes derivats dels esmentats riscos. En aquest cas es recomana estar alerta de les informacions que els mitjans difonguin al respecte i, si es considera necessari.

- Es responsabilitat del peticionari el compliment d'aquestes condicions, així com tots aquells aspectes relatius a la seguretat i danys que es puguin produir durant l'execució de l'activitat. Caldrà disposar d'una pòlissa de responsabilitat civil que cobreixi els danys que es puguin ocasionar a tercers.

- La obligació de comunicar qualsevol incidència al servei dels Guàrdies Municipals d'Olèrdola al telèfon 93.890.16.70 o al telèfon d'emergències al 112.

- El responsable caldrà que tingui sempre a mà aquesta autorització i ha de ser presentada a requeriment dels agents de l'autoritat.

- Un cop acabada la ruta, els Agents Municipals d'aquest ajuntament faran una acurada inspecció de tota la zona per veure l'estat en què ha quedat el terreny. En el cas de trobar-ho en mal estat els hi comunicaríem per tal de que reparessin els danys ocasionats.

Tercer: Recordar als interessats que s'han de retornar els terrenys utilitzats en el mateix estat en què es van trobar, fent-se càrrec dels possibles desperfectes que es puguin ocasionar.

Quart: Notificar la present resolució al interessats, indicant que contra aquesta resolució, que posa fi a la via administrativa, es podrà interposar recurs contenciós

AJUNTAMENT D'OLERDOLA
Aquest document és una còpia autèntica del document electrònic original.

AJUNTAMENT
d'Olèrdola
Avinguda de Catalunya, 12. 08734 Olèrdola - Barcelona
T. 93 890 35 02 - NIF: P–0814400-H
www.olerdola.cat - olerdola@olerdola.cat

administratiu davant el Jutjat Contenciós Administratiu de Barcelona, en el termini de dos mesos a comptar des del dia següent de la seva notificació.

Alternativament i de forma potestativa, es pot interposar recurs de reposició davant el mateix òrgan que l'ha dictat, en el termini d'un mes a comptar des del dia següent de la seva notificació.

Jordi Álvarez Rovirosa
Alcalde

Olèrdola, a la data de signatura del document electrònic

AJUNTAMENT D'OLERDOLA
Aquest document és una còpia autèntica del document electrònic original.

AJUNTAMENT d'Olèrdola
Avinguda de Catalunya, 12. 08734 Olèrdola - Barcelona
T. 93 890 35 02 - NIF: P–0814400-H
www.olerdola.cat - olerdola@olerdola.cat

Núm. de Decret i Data:
2026DECR000210 25/03/2026

DECRET D'ALCALDIA

ÀMBIT DE TERRITORI I SOSTENIBILITAT. REGIDORIA D'URBANISME I PAISSATGE URBÀ. EXPEDIENT X2026000212. DEVOLUCIÓ DE LA FIANÇA DE RUNES LLO 008/2026. INTERESSAT: [redacted].

Antecedents de fet

1.- El 2 de febrer de 2026, el senyor [redacted] amb DNI ****3965X, i Registre d'Entrada E2026000999 presenta comunicació prèvia per a la substitució de finestres a l'habitatge del carrer Sant Feliu del Llobregat 245 de Can Trabal, d'Olèrdola. En el moment de la comunicació, es va ingressar una fiança de 120 € corresponent a la gestió de les runes.

2.- El 9 de març de 2026, el senyor [redacted] amb DNI ****3965X, i Registre d'Entrada E2026001771 sol·licita la devolució de la fiança dipositada corresponent a aquest expedient. Juntament amb la instància de sol·licitud de devolució l'interessat aporta document justificatiu del destí dels residus de l'obra.

3.- En data 24 de març de 2026 l'arquitecte municipal emet informe favorable a la devolució de la fiança de runes corresponent a la llicència d'obres 008/2026.

Fonaments de dret

1.- El Decret 89/2010, de 29 de juny, pel qual s'aprova el Programa de gestió de residus de la construcció de Catalunya (PROGROC), es regula la producció i gestió dels residus de la construcció i demolició, i el cànon sobre la deposició controlada dels residus de la construcció, en l'article 11 estableix quines són les obligacions de la persona productora de residus de la construcció i demolició. Aquestes obligacions són:

a) Complir amb les determinacions establertes a l'article 23 del Text refós de la Llei reguladora dels residus, aprovat per Decret legislatiu 1/2009, de 21 de juliol, així com a les disposicions específiques o complementàries que regulin els residus de la construcció i demolició.
b) Incloure en el projecte d'execució de l'obra, si aquest escau, un estudi de gestió de residus de construcció i demolició, d'acord amb allò establert a l'article 4 del Reial Decret 105/2008 en la forma i amb el contingut establert en el model normalitzat que aprovi l'Agència de Residus de Catalunya, i que està disponible a la seva seu electrònica (www.arc.cat).
c) Fiançar en el moment d'obtenir la llicència d'obres, si aquesta escau, els costos previstos de gestió dels residus.

   Aquesta fiança pot ser dipositada per la persona productora de residus de la construcció o demolició o per un gestor autoritzat que pertanyi a una associació empresarial del sector de la construcció de la qual el productor dels residus en sigui membre.

   En tot cas, l'objecte de la garantia ha de ser garantir que els residus de la construcció i demolició generats en una obra concreta per la persona productora seran gestionats d'acord amb la normativa vigent (...)

AJUNTAMENT D'OLERDOLA
Aquest document és una còpia autèntica del document electrònic original.

AJUNTAMENT d'Olèrdola
Avinguda de Catalunya, 12. 08734 Olèrdola - Barcelona
T. 93 890 35 02 - NIF: P–0814400-H
www.olerdola.cat - olerdola@olerdola.cat

També cal tenir en compte el que estableix l'article 15 d'aquest decret:

15.1 La persona gestora de residus de la construcció i demolició ha d'estendre al posseïdor o posseïdora o al gestor o gestora que li lliuri residus de construcció i demolició, un cop acabada l'obra, els certificats acreditatius de la gestió dels residus rebuts. En el certificat de gestió ha de constar la identificació de l'obra.

15.2 La persona sol·licitant de la llicència ha de presentar a l'ajuntament corresponent el certificat acreditatiu de la gestió dels residus referent a la quantitat i tipus de residus lliurats.

Aquest document és necessari per al retorn de la fiança establerta d'acord amb l'article 11.

Per altra banda, també cal tenir en compte el que estableix l'article 19.3 de l'ordenança municipal sobre l'ús del sòl i l'edificació, que fa referència a les obres subjectes a comunicació prèvia:

"3. En les obres descrites en el punt anterior, es podrà gestionar les runes i terres generades dipositant-les a les deixalleries municipals. En aquest cas, per sol·licitar la devolució de la fiança, s'haurà d'aportar documentació justificant d'aquest dipòsit.

2.- D'acord amb l'establert a l'art. 53.1.r) del Decret Legislatiu 2/2003, de 28 d'abril, pel qual s'aprova el Text Refós de la Llei municipal i de règim local de Catalunya, es reserva l'alcalde de la Corporació l'adopció dels acords de retorn de fiances de runes i serveis.

Per tot això, aquesta Alcaldia, en ús de les atribucions que em confereix la legislació anteriorment esmentada

RESOLC:

Primer: Aprovar el retorn al Sr. [redacted] de la fiança de runes per import de 120,00 € corresponent a la llicència d'obres 008/2026, operació d'ingrés comptabilitzada amb el amb núm. 320260000161.

Segon: Aprovar la operació comptable de proposta de pagament 320260000327.

Tercer: Donar trasllat del present acord al Departament de Tresoreria de l'Ajuntament d'Olèrdola per tal que procedeixi a l'ordenació de pagament i a l'execució de la devolució mitjançant l'ingrés de la quantitat indicada en el compte corrent assenyalat per l'interessat per un import total de 120 €.

Quart: Notificar aquest acord a l'interessat, indicant que contra aquesta resolució, que posa fi a la via administrativa, es podrà interposar recurs contenciós administratiu davant el Jutjat Contenciós Administratiu de Barcelona, en el termini de dos mesos a comptar des del dia següent de la seva notificació.

AJUNTAMENT D'OLERDOLA
Aquest document és una còpia autèntica del document electrònic original.

AJUNTAMENT d'Olèrdola
Avinguda de Catalunya, 12. 08734 Olèrdola - Barcelona
T. 93 890 35 02 - NIF: P–0814400-H
www.olerdola.cat - olerdola@olerdola.cat

Alternativament i de forma potestativa, es pot interposar recurs de reposició davant el mateix òrgan que l'ha dictat, en el termini d'un mes a comptar des del dia següent de la seva notificació.

Jordi Álvarez Rovirosa
Alcalde

Olèrdola, a data de la signatura electrònica

AJUNTAMENT D'OLERDOLA
Aquest document és una còpia autèntica del document electrònic original.

AJUNTAMENT d'Olèrdola
Avinguda de Catalunya, 12. 08734 Olèrdola - Barcelona
T. 93 890 35 02 - NIF: P–0814400-H
www.olerdola.cat - olerdola@olerdola.cat

Núm. de Decret i Data:
2026DECR000209 25/03/2026

DECRET DE L'ALCALDIA

ÀMBIT DE TERRITORI I SOSTENIBILITAT. REGIDORIA ESPAI PÚBLIC. MOBILITAT I ACCESSIBILITAT. EXPEDIENT: X2026000244 ASSUMPTE: CONFORMITAT A LA SOL·LICITUD DE REBAIX DE VORADA PER ENTRADA DE VEHICLES AL CARRER FONT DE L'AMETLLÓ, 8 DE SANT MIQUEL D'OLÈRDOLA.

Antecedents de fet

1. El 27 de gener de 2026 (registre d'entrada núm. E2026000802) [redacted], presenta a l'Ajuntament una instància en la que sol·licita el rebaix de la vorada per a l'entrada de vehicles al c. Font de l'Ametlló 8 de Sant Miquel d'Olèrdola.

2. El 5 de febrer de 2026, hem realitzat inspecció visual a l'entrada de vehicles esmentada i a la vorera on es vol fer l'actuació per determinar les característiques que haurà de tenir el rebaix. Observem que la vorera en el tram on es vol fer el rebaix per entrada de vehicles té una amplada superior a 1,80m i l'entrada de vehicles té una amplada aproximada de 3,95m.

3. El dia 11 de març de 2026 l'arquitecta municipal emet informe favorable per tal de substituir la vorada existent per una altra formada per peces aixamfranades com l'establerta en el model A/B de l'annex 1 de l'ordenança municipal reguladora de guals i entrades de vehicles, en una amplada total de 3,95 m.

4.El 25 de març de 2026 es comprova que aquesta entrada i sortida de vehicles del Carrer Font de l'Ametlló,8 de Sant Miquel d'Olèrdola **NO** consta donada d'alta en el padró cobratori l'entrada de vehicles corresponent a l'immoble.

Fonaments de dret

1. L'ordenança municipal reguladora de guals i entrades de vehicles, aprovada definitivament i publicada el 3 d'agost de 2015, estableix les condicions de guals i entrada de vehicles.

2. L'article 5.2 de l'Ordenança reguladora de guals i entrades de vehicles d'Olèrdola estableix que no es concedirà llicencia de gual o entrada de vehicles per a aquells habitatges i locals amb una porta d'accés d'amplada inferior a 2,10 m o estiguin situats en vials que no permetin de disposar de prou radi de gir per a l'entrada.

3. Segons l'ordenança fiscal núm. 10. Taxa per utilització privativa o aprofitament especial de la via pública amb entrades de vehicles de qualsevol altre espai de domini públic local i les reserves de la via pública per a aparcament, càrrega i descàrrega de mercaderies de qualsevol mena, tarifa sisena, s'estableixen els següents preus:

    a. Per a la substitució de vorades existents per una altra formada per peces aixamfranades segons model A de l'annex 1 de l'Ordenança reguladora de guals i entrada de vehicles d' Olèrdola: se satisfarà una quantitat de 100,00 euros/metre lineal.

AJUNTAMENT D'OLERDOLA
Aquest document és una còpia autèntica del document electrònic original.

AJUNTAMENT d'Olèrdola
Avinguda de Catalunya, 12. 08734 Olèrdola - Barcelona
T. 93 890 35 02 - NIF: P–0814400-H
www.olerdola.cat - olerdola@olerdola.cat

b. Per a la substitució de vorades existents per una altra de 35 cm. de profunditat, segons model B de l'annex 1 de l' Ordenança reguladora de guals i entrada de vehicles d'Olèrdola (únicament en voreres d'amplades superiors a 1,80 metres): se satisfarà una quantitat de 157,00 euros/metre lineal.

c. Per a la restauració del rebaix d'accés per la supressió de guals i entrades de vehicles: se satisfarà la quantitat de 89,00 euros/metre lineal

4. L'ordenança fiscal núm. 10 reguladora de la taxa per les entrades de vehicles a través de les voreres i les reserves de via pública per a aparcaments, càrrega i descàrrega de mercaderies de qualsevol mena, constitueix el fet imposable de la taxa l'aprofitament especial que té lloc per l'entrada de vehicles a través de les voreres i la reserva de via pública per a aparcaments exclusius.

5. La competència per a l'adopció d'aquesta resolució correspon a l'alcaldia, en aplicació dels articles 21 de la Llei 7/1985, de 2 d'abril, reguladora de les bases del règim local i 53 del Decret Legislatiu 2/2003, de 28 d'abril, pel qual s'aprova el Text refós de la Llei municipal i de règim local de Catalunya.

És per això que, en exercici de les facultats de delegació de competències de l'Alcalde als regidors, atribuïdes pel Decret d'Alcaldia 2025DECR000463, de 21 de juny de 2025, es PROPOSA l'adopció dels següents

ACORDS:

Primer: Donar la conformitat a la sol·licitud presentada per [redacted], en data 27 de gener de 2026, per la substitució de la vorada existent a la sortida de vehicles situada al Carrer Font de L'Ametlló, 8 de Sant Miquel d'Olèrdola, per una altra formada per peces aixamfranades com l'establerta en el model B de l'annex 1 de l'ordenança municipal reguladora de guals i entrades de vehicles, en una amplada total de 3,95 m**.**

Segon: Indicar a l'interessat que la substitució de la vorada anirà a càrrec de la Brigada Municipal, la qual es posarà en contacte amb l'interessat per tal de concertar la data de la seva realització un cop efectuat el pagament.

Tercer: Liquidar al Sr. [redacted], la quantitat de 620,15€ corresponents al 3,95 metres lineals de vorada substituïda.

Càlcul taxa 3,95 m/lineals x 157,00€ m/lineals= 620,15€

Quart: Aprovar el reconeixement de drets per import de **620,15 euros** a càrrec de la partida 33100. Operació comptable número 120260000622.

Cinquè: Notificar el present acord a la Brigada municipal i a l'interessat indicant que contra l'acord d'aprovació de la taxa, que no exhaureix la via administrativa, podeu interposar recurs de reposició, previ al contenciós-administratiu, davant l'Alcalde, en el termini d'un mes a comptar de l'endemà de la seva notificació.

AJUNTAMENT D'OLERDOLA
Aquest document és una còpia autèntica del document electrònic original.

[redacted]

AJUNTAMENT d'Olèrdola
Avinguda de Catalunya, 12. 08734 Olèrdola - Barcelona
T. 93 890 35 02 - NIF: P–0814400-H
www.olerdola.cat - olerdola@olerdola.cat

FORMA DE PAGAMENT: De conformitat amb l'article 62 de la Llei 58/2003, de 17 de desembre, general tributària (LGT), el pagament en període voluntari de deutes tributaris resultants de liquidacions practicades per l'Administració s'ha de fer en els terminis següents:
a) Si la notificació de la liquidació es fa entre els dies 1 i 15 de cada mes, des de la data de recepció de la notificació fins al dia 20 del mes posterior o, si aquest no fos hàbil, fins a l'immediat hàbil següent.
b) Si la notificació de la liquidació es fa entre els dies 16 i últim de cada mes, des de la data de recepció de la notificació fins al dia cinc del segon mes posterior o, si aquest no fos hàbil, fins a l'immediat hàbil següent.

El pagament s'ha de fer efectiu mitjançant els següents mitjans:
a) l'ingrés a la Caixa de la Corporació (oficina d'hisenda municipal, Ajuntament) amb efectiu o targeta,
b) a qualsevol dels comptes següents:

** Banc Santander S.A*
** Banc de Sabadell*
** Caixabank, SA "la Caixa"* [redacted]

Transcorregut el període de pagament voluntari indicat sense que la totalitat del deute hagi estat ingressat, s'apliquen els recàrrecs següents:
a) executiu del 5% quan el deute es satisfaci abans que hagi estat notificada la provisió de constrenyiment,
b) reduït del 10% si el deute es paga un cop notificada la provisió i dintre dels terminis de l'article 62.5 de la LGT,
c) constrenyiment ordinari del 20% transcorregut els termini anteriors. Aquest recàrrec de constrenyiment ordinari és compatible amb els interessos de demora.

Contra aquesta resolució, que exhaureix la via administrativa, podeu interposar recurs contenciós administratiu davant dels jutjats contenciosos administratius de la província de Barcelona, en el termini de dos mesos a comptar de l'endemà de la recepció d'aquesta notificació.

Igualment les persones interessades poden presentar un recurs potestatiu de reposició, previ al contenciós administratiu, davant l'Alcalde en el termini d'un mes a comptar de l'endemà de la present notificació.

Setè: Notificar l'acord a l'Organisme de Gestió Tributària per que procedeixi a donar d'alta en el padró de la taxa d'entrada i sortida de vehicles corresponent a l'adreça Carrer Font de L'Ametlló, 78 de Sant Miquel d'Olèrdola amb referència cadastral [redacted]

Jordi Álvarez Rovirosa
Alcalde

Olèrdola, a data de la signatura electrònica

AJUNTAMENT D'OLERDOLA
Aquest document és una còpia autèntica del document electrònic original.

AJUNTAMENT d'Olèrdola
Avinguda de Catalunya, 12. 08734 Olèrdola - Barcelona
T. 93 890 35 02 - NIF: P–0814400-H
www.olerdola.cat - olerdola@olerdola.cat

Núm. de Decret i Data:
2026DECR000208 24/03/2026

DECRET D'ALCALDIA

ÀMBIT DE SERVEIS A LA CIUTADANIA. REGIDORIA D'EDUCACIÓ. EXPEDIENT: X2025001963. ASSUMPTE: APROVACIÓ DE LA JUSTIFICACIÓ DE LES SUBVENCIONS NOMINATIVES DE L'ANUALITAT 2025, DE L'AJUNTAMENT D'OLÈRDOLA.

Antecedents de fet

1. Al pressupost municipal aprovat per l'exercici 2025, hi ha consignada la partida 323.48015, de subvenció nominativa, a nom de l'escola Circell per valor de 7.245,00 €.

2. Per Decret d'alcaldia 2025DECR000650 de 4 de setembre de 2025 es va aprovar el conveni de col·laboració entre l'Ajuntament d'Olèrdola i l'Escola Circell, el text del qual s'adjunta en l'annex d'aquest informe, relacionat amb la partida 323.48015, de subvenció nominativa, a nom de l'escola Circell per valor de 7.245,00 €, relatiu a l'any 2025. L'objecte d'aquesta subvenció és el foment d'activitats de l'Escola Circell, de caire educatiu, amb vessant cultural, lúdica, musical, artística, esportiva i social, destinades bàsicament a l'alumnat del centre, tot i que es vetllarà per tal de fomentar la participació activa de tots els ciutadans del municipi.

3. De conformitat amb la base cinquena del conveni, es preveu que el pagament de la subvenció es farà per mitjà de bestreta del 100% de l'import, per tal de facilitar el finançament de les actuacions.

4. De conformitat amb la base sisena del conveni, s'estableix que el termini per justificar finalitza el dia 31 de gener de 2026.

5. En data 19 de març de 2026, la tècnica de cultura ha informat el compte justificatiu presentat per l'Escola Circell en el sentit següent:

   "El sumatori de totes les despeses vinculades al conveni de col·laboració ascendeix a un total de 6.521,85€, que equival a un 90,02% del total concedit.
   Manca la quantitat per justificar per valor de 723,15€, que l'entitat beneficiària haurà de reintegrar amb els corresponents interessos de demora."

Fonaments de Dret:

- Llei 38/2003, de 17 de novembre, General de Subvencions.
- Reial decret 887/2006, de 21 de juliol, pel qual s'aprova el Reglament de la Llei 38/2003, de 17 de novembre, General de Subvencions.
- L'Ordenança General Reguladora de Subvencions de l'Ajuntament d' Olèrdola.
- Pla estratègic de subvencions
- Conveni de col·laboració per al foment i promoció d'activitats de centre, culturals, educatives i socials entre l'ajuntament d'Olèrdola i l'escola Circell per l'anualitat 2025.
- Llei 7/1985, de 2 d'abril, Reguladora de les Bases de Règim Local.

AJUNTAMENT D'OLERDOLA
Aquest document és una còpia autèntica del document electrònic original.

AJUNTAMENT d'Olèrdola
Avinguda de Catalunya, 12. 08734 Olèrdola - Barcelona
T. 93 890 35 02 - NIF: P–0814400-H
www.olerdola.cat - olerdola@olerdola.cat

- Llei 39/2015, d'1 d'octubre, del Procediment Administratiu Comú de les Administracions Publiques
- Bases d' execució del pressupost.

La competència per a l'adopció d'aquesta resolució correspon a l'Alcaldia, en aplicació dels articles 21 de la Llei 7/1985, de 2 d'abril, reguladora de les bases del règim local i 53 del Decret Legislatiu 2/2003, de 28 d'abril, pel qual s'aprova el Text refós de la Llei municipal i de règim local de Catalunya.

Per tot això, aquesta alcaldia, en ús de les atribucions que em confereix la legislació anteriorment esmentada,

RESOLC:

Primer.- Iniciar l'expedient de reintegrament parcial de la subvenció concedida a l'Escola Circell per import de 723,15 €, havent quedat constatat l'incompliment per part del beneficiari consistent en no justificar la totalitat del percentatge de l'activitat subvencionada, i està tipificat de conformitat amb l'article 37, apartat 3, de la Llei 38/2003, de 17 de novembre, General de Subvencions. Aquesta quantitat serà incrementada pels interessos de demora generats.

Segon.- Notificar i donar audiència al beneficiari pel termini de quinze dies hàbils, perquè puguin al·legar i presentar els documents que estimin pertinents.

Jordi Álvarez Rovirosa
Alcalde
Ajuntament d'Olèrdola

A Olèrdola a la data de la signatura electrònica

AJUNTAMENT D'OLERDOLA
Aquest document és una còpia autèntica del document electrònic original.

AJUNTAMENT d'Olèrdola
Avinguda de Catalunya, 12. 08734 Olèrdola - Barcelona
T. 93 890 35 02 - NIF: P–0814400-H
www.olerdola.cat - olerdola@olerdola.cat

Núm. de Decret i Data:
2026DECR000207 24/03/2026

DECRET D'ALCALDIA

ÀMBIT DE SERVEIS A LA CIUTADANIA. REGIDORIA DE CULTURA. EXPEDIENT: X2026000115. ASSUMPTE: ASSUMPTE: APROVACIÓ DEL COMPTE JUSTIFICACIÓ DE LA SUBVENCIÓ PER CONCURRÈNCIA COMPETITIVA EN LA CONVOCATORIA DE FOMENT DE PROJECTES CULTURALS 2025, DE L'AJUNTAMENT D'OLÈRDOLA CONCEDIDA A L'ENTITAT "GRUP DE JOVES DE MOJA"

Antecedents de fet

1.- Per acord de junta de govern de 24 de febrer de 2025 es van aprovar les bases específiques reguladores per la concessió de subvencions en règim de concurrència competitiva, de l'ajuntament d'Olèrdola pels projectes en matèria de cultura.

2.- Per resolució d'alcaldia número 2025DECR000478 de 25 de juny de 2025 es van aprovar les concessions de subvenció en règim de concurrència competitiva a projectes culturals, entre les que hi figura la concessió a l'entitat :

- Grup de Joves de Moja (G67052027)- Import: 2.376,92€

3.- Acceptades les concessions, sigui per instància o tàcitament, es van aprovar els documents comptables de reconeixement de l'obligació per a la seva aprovació i pagament, per resolució d'alcaldia número 2025DECR000574 , de 25 de juliol de 2025:

- Grup de Joves de Moja (G67052027): valorada en: 2.376,92€

4.- De conformitat amb el punt 17è de les bases reguladores, es preveu que el pagament de la subvenció es farà per mitjà de bestreta, per tal de facilitar el finançament de les actuacions.

5.- De conformitat amb l'article 16è de les bases reguladores per a la concessió de subvencions en règim de concurrència competitiva, el termini per justificar finalitza el dia 31 de gener de 2026.

6.- En data 19 de febrer de 2026, la tècnica de cultura ha informat favorablement al compte justificatiu presentat per l'entitat Grup de Joves de Moja (G67052027).

7.- S'emet informe de Control permanent no planificat núm. 19/2026, de Conformitat amb Observacions, a data 17 de març de 2026.

Fonaments de Dret:

- Llei 38/2003, de 17 de novembre, General de Subvencions.
- Reial decret 887/2006, de 21 de juliol, pel qual s'aprova el Reglament de la Llei 38/2003, de 17 de novembre, General de Subvencions.
- L'Ordenança General Reguladora de Subvencions de l'Ajuntament d' Olèrdola.
- Pla estratègic de subvencions
- Bases generals reguladores per a la concessió de subvencions sen règim de concurrència competitiva en matèria de foment de projectes de cultura, esports i àrea social.

AJUNTAMENT D'OLERDOLA
Aquest document és una còpia autèntica del document electrònic original.

AJUNTAMENT d'Olèrdola
Avinguda de Catalunya, 12. 08734 Olèrdola - Barcelona
T. 93 890 35 02 - NIF: P–0814400-H
www.olerdola.cat - olerdola@olerdola.cat

- Bases específiques reguladores per a la concessió de subvencions de concurrència competitiva 2025, destinades a finançar projectes en matèria social.
- Llei 7/1985, de 2 d'abril, Reguladora de les Bases de Règim Local.
- Llei 39/2015, d'1 d'octubre, del Procediment Administratiu Comú de les Administracions Publiques
- Bases d' execució del pressupost.

La competència per a l'adopció d'aquest acord és de la Junta de Govern Local, en virtut de les delegacions acordades per aquest Ajuntament, per resolució de l'Alcaldia 2025DECR000465, de data 21 de juny de 2025, publicat al BOP de 14 de juliol de 2025, però per raons d'urgència, i tenint en compte que la competència originària la té l'alcalde, en virtut del que estableix l'art. 21 de la Llei 7/1985, de 2 d'abril, reguladora de les bases de règim local i 53 del Decret Legislatiu 2/2003, de 28 d'abril, pel qual s'aprova el Text Refós de la Llei Municipal i de règim local de Catalunya, es pot procedir a l'avocació de la competència d'acord amb el que preveu l'art. 10 de la Llei 40/2015, d'1 d'octubre, de règim jurídic del sector públic.

Per tot això, aquesta alcaldia, en ús de les atribucions que em confereix la legislació anteriorment esmentada.

HE RESOLT:

Primer.- Avocar a l'alcalde la competència delegada a la Junta de Govern Local per a l'adopció del present acord.

Segon.- Aprovar el compte justificatiu de la següent entitat**:**

Sol·licitant	Import concedit	Import justificat
Grup de Joves de Moja	2.376,92 €	4.111,00€

Tercer.- Notificar als beneficiaris indicant que, contra aquesta resolució, que exhaureix la via administrativa, podeu interposar recurs contenciós administratiu davant dels jutjats contenciosos administratius de la província de Barcelona, en el termini de dos mesos a comptar de l'endemà de la recepció d'aquesta notificació. Igualment les persones interessades poden presentar un recurs potestatiu de reposició, previ al contenciós administratiu, davant l'Alcalde en el termini d'un mes a comptar de l'endemà de la present notificació.

Quart.- Traslladar el present informe al departament d'intervenció per tal que realitzi les fiscalitzacions oportunes.

Jordi Álvarez Rovirosa
Alcalde

A Olèrdola a la data de la signatura electrònica

AJUNTAMENT D'OLERDOLA
Aquest document és una còpia autèntica del document electrònic original.

C [redacted]
Or
Identificador document: ES_L01081000_2026_27475951
Data d'impressió: 28/09/2026 12:51:34
Pàgina 1 de 2

SIGNATURES
1.- JORDI ÁLVAREZ ROVIROSA (TCAT) (Alcalde), 24/03/2026 16:27
2.- AJUNTAMENT OLERDOLA. 2026DECR000206 24/03/2026

[redacted]

AJUNTAMENT d'Olèrdola
Avinguda de Catalunya, 12. 08734 Olèrdola - Barcelona
T. 93 890 35 02 - NIF: P–0814400-H
www.olerdola.cat - olerdola@olerdola.cat

Núm. de Decret i Data:
2026DECR000206 24/03/2026

DECRET D'ALCALDIA

ÀMBIT DE SERVEIS A LA CIUTADANIA. REGIDORIA DE SERVEIS SOCIALS BÀSICS. EXPEDIENT: X2026000131. ASSUMPTE: ASSUMPTE: APROVACIÓ DEL COMPTE JUSTIFICACIÓ DE LA SUBVENCIÓ PER CONCURRÈNCIA COMPETITIVA EN LA CONVOCATORIA DE FOMENT DE PROJECTES SOCIALS 2025, DE L'AJUNTAMENT D'OLÈRDOLA CONCEDIDA A L'ENTITAT "CASAL D'AVIS DE MOJA"

Antecedents de fet

1.- Per acord de junta de govern de 24 de febrer de 2025 es van aprovar les bases específiques reguladores per la concessió de subvencions en règim de concurrència competitiva, de l'ajuntament d'Olèrdola pels projectes en matèria de cultura.

2.- Per resolució d'alcaldia número 2025DECR000477 de 25 de juny de 2025 es van aprovar les concessions de subvenció en règim de concurrència competitiva en matèria de foment de projectes socials 2025, entre les que hi figura la concessió a l'entitat :

- CASAL D'AVIS DE MOJA (G60585031) - Import: 6.500,00€

3.- Acceptades les concessions, sigui per instància o tàcitament, es van aprovar els documents comptables de reconeixement de l'obligació per a la seva aprovació i pagament, per resolució d'alcaldia número 2025DECR000535, de 15 de juliol de 2025:

- CASAL D'AVIS DE MOJA (G60585031) valorada en: 6.500,00€

4.- De conformitat amb el punt 17è de les bases reguladores, es preveu que el pagament de la subvenció es farà per mitjà de bestreta, per tal de facilitar el finançament de les actuacions.

5.- De conformitat amb l'article 16è de les bases reguladores per a la concessió de subvencions en règim de concurrència competitiva, el termini per justificar finalitza el dia 31 de gener de 2026.

6.- En data 19 de febrer de 2026, la tècnica de cultura ha informat favorablement el compte justificatiu presentat per l'entitat Casal d'avis de Moja (G60585031).

7.- S'emet informe de Control permanent no planificat núm. 023/2026, de Conformitat amb Observacions, a data 19 de març de 2026.

Fonaments de Dret:

- Llei 38/2003, de 17 de novembre, General de Subvencions.
- Reial decret 887/2006, de 21 de juliol, pel qual s'aprova el Reglament de la Llei 38/2003, de 17 de novembre, General de Subvencions.
- L'Ordenança General Reguladora de Subvencions de l'Ajuntament d' Olèrdola.
- Pla estratègic de subvencions
- Bases generals reguladores per a la concessió de subvencions sen règim de concurrència competitiva en matèria de foment de projectes de cultura, esports i àrea social.

AJUNTAMENT D'OLERDOLA
Aquest document és una còpia autèntica del document electrònic original.

AJUNTAMENT d'Olèrdola
Avinguda de Catalunya, 12. 08734 Olèrdola - Barcelona
T. 93 890 35 02 - NIF: P–0814400-H
www.olerdola.cat - olerdola@olerdola.cat

- Bases específiques reguladores per a la concessió de subvencions de concurrència competitiva 2025, destinades a finançar projectes en matèria social.
- Llei 7/1985, de 2 d'abril, Reguladora de les Bases de Règim Local.
- Llei 39/2015, d'1 d'octubre, del Procediment Administratiu Comú de les Administracions Publiques
- Bases d' execució del pressupost.

La competència per a l'adopció d'aquest acord és de la Junta de Govern Local, en virtut de les delegacions acordades per aquest Ajuntament, per resolució de l'Alcaldia 2025DECR000465, de data 21 de juny de 2025, publicat al BOP de 14 de juliol de 2025, però per raons d'urgència, i tenint en compte que la competència originària la té l'alcalde, en virtut del que estableix l'art. 21 de la Llei 7/1985, de 2 d'abril, reguladora de les bases de règim local i 53 del Decret Legislatiu 2/2003, de 28 d'abril, pel qual s'aprova el Text Refós de la Llei Municipal i de règim local de Catalunya, es pot procedir a l'avocació de la competència d'acord amb el que preveu l'art. 10 de la Llei 40/2015, d'1 d'octubre, de règim jurídic del sector públic.

Per tot això, aquesta alcaldia, en ús de les atribucions que em confereix la legislació anteriorment esmentada.

HE RESOLT:

Primer.- Avocar a l'alcalde la competència delegada a la Junta de Govern Local per a l'adopció del present acord.

Segon.- Aprovar el compte justificatiu de la següent entitat**:**

Sol·licitant	Pressupost projecte	Import concedit	% concedit	Import justificat	% subvencionat
CASAL D'AVIS DE MOJA (G60585031)	26.500€	6.500€	24.53%	37.963,61 €	17,12%

Tercer.- Notificar als beneficiaris indicant que, contra aquesta resolució, que exhaureix la via administrativa, podeu interposar recurs contenciós administratiu davant dels jutjats contenciosos administratius de la província de Barcelona, en el termini de dos mesos a comptar de l'endemà de la recepció d'aquesta notificació. Igualment les persones interessades poden presentar un recurs potestatiu de reposició, previ al contenciós administratiu, davant l'Alcalde en el termini d'un mes a comptar de l'endemà de la present notificació.

Quart.- Traslladar el present informe al departament d'intervenció per tal que realitzi les fiscalitzacions oportunes.

Jordi Álvarez Rovirosa
Alcalde

A Olèrdola a la data de la signatura electrònica

AJUNTAMENT D'OLERDOLA
Aquest document és una còpia autèntica del document electrònic original.

C
[redacted]
Or
Identificador document: ES_L01081000_2026_27476270
Data d'impressió: 28/09/2026 12:51:34
Pàgina 1 de 2

SIGNATURES
1.- JORDI ÁLVAREZ ROVIROSA (TCAT) (Alcalde), 24/03/2026 16:27
2.- AJUNTAMENT OLERDOLA. 2026DECR000205 24/03/2026

AJUNTAMENT d'Olèrdola
Avinguda de Catalunya, 12. 08734 Olèrdola - Barcelona
T. 93 890 35 02 - NIF: P–0814400-H
www.olerdola.cat - olerdola@olerdola.cat

Núm. de Decret i Data:
2026DECR000205 24/03/2026

DECRET D'ALCALDIA

ÀMBIT DE SERVEIS A LA CIUTADANIA. REGIDORIA DE SERVEIS SOCIALS BÀSICS. EXPEDIENT: X2026000132. ASSUMPTE: ASSUMPTE: APROVACIÓ DEL COMPTE JUSTIFICACIÓ DE LA SUBVENCIÓ PER CONCURRÈNCIA COMPETITIVA EN LA CONVOCATORIA DE FOMENT DE PROJECTES SOCIALS 2025, DE L'AJUNTAMENT D'OLÈRDOLA CONCEDIDA A L'ENTITAT "CASAL D'AVIS DE SANT PERE MOLANTA"

Antecedents de fet

1.- Per acord de junta de govern de 24 de febrer de 2025 es van aprovar les bases específiques reguladores per la concessió de subvencions en règim de concurrència competitiva, de l'ajuntament d'Olèrdola pels projectes en matèria de cultura.

2.- Per resolució d'alcaldia número 2025DECR000477 de 25 de juny de 2025 es van aprovar les concessions de subvenció en règim de concurrència competitiva en matèria de foment de projectes socials 2025, entre les que hi figura la concessió a l'entitat :

- CASAL D'AVIS DE SANT PERE MOLANTA (G64311897) - Import: 6.500,00€

3.- Acceptades les concessions, sigui per instància o tàcitament, es van aprovar els documents comptables de reconeixement de l'obligació per a la seva aprovació i pagament, per resolució d'alcaldia número 2025DECR000535, de 15 de juliol de 2025:

- CASAL D'AVIS DE SANT PERE MOLANTA (G64311897) valorada en: 6.500,00€

4.- De conformitat amb el punt 17è de les bases reguladores, es preveu que el pagament de la subvenció es farà per mitjà de bestreta, per tal de facilitar el finançament de les actuacions.

5.- De conformitat amb l'article 16è de les bases reguladores per a la concessió de subvencions en règim de concurrència competitiva, el termini per justificar finalitza el dia 31 de gener de 2026.

6.- En data 19 de febrer de 2026, la tècnica de cultura ha informat favorablement el compte justificatiu presentat per l'entitat Casal d'avis de Sant Pere Molanta (G64311897).

7.- S'emet informe de Control permanent no planificat núm. 022/2026, de Conformitat amb Observacions, a data 17 de març de 2026.

Fonaments de Dret:

- Llei 38/2003, de 17 de novembre, General de Subvencions.
- Reial decret 887/2006, de 21 de juliol, pel qual s'aprova el Reglament de la Llei 38/2003, de 17 de novembre, General de Subvencions.
- L'Ordenança General Reguladora de Subvencions de l'Ajuntament d' Olèrdola.
- Pla estratègic de subvencions

AJUNTAMENT D'OLERDOLA
Aquest document és una còpia autèntica del document electrònic original.

AJUNTAMENT d'Olèrdola
Avinguda de Catalunya, 12. 08734 Olèrdola - Barcelona
T. 93 890 35 02 - NIF: P–0814400-H
www.olerdola.cat - olerdola@olerdola.cat

- Bases generals reguladores per a la concessió de subvencions sen règim de concurrència competitiva en matèria de foment de projectes de cultura, esports i àrea social.
- Bases específiques reguladores per a la concessió de subvencions de concurrència competitiva 2025, destinades a finançar projectes en matèria social.
- Llei 7/1985, de 2 d'abril, Reguladora de les Bases de Règim Local.
- Llei 39/2015, d'1 d'octubre, del Procediment Administratiu Comú de les Administracions Publiques
- Bases d' execució del pressupost.

La competència per a l'adopció d'aquest acord és de la Junta de Govern Local, en virtut de les delegacions acordades per aquest Ajuntament, per resolució de l'Alcaldia 2025DECR000465, de data 21 de juny de 2025, publicat al BOP de 14 de juliol de 2025, però per raons d'urgència, i tenint en compte que la competència originària la té l'alcalde, en virtut del que estableix l'art. 21 de la Llei 7/1985, de 2 d'abril, reguladora de les bases de règim local i 53 del Decret Legislatiu 2/2003, de 28 d'abril, pel qual s'aprova el Text Refós de la Llei Municipal i de règim local de Catalunya, es pot procedir a l'avocació de la competència d'acord amb el que preveu l'art. 10 de la Llei 40/2015, d'1 d'octubre, de règim jurídic del sector públic.

Per tot això, aquesta alcaldia, en ús de les atribucions que em confereix la legislació anteriorment esmentada.

HE RESOLT:

Primer.- Avocar a l'alcalde la competència delegada a la Junta de Govern Local per a l'adopció del present acord.

Segon.- Aprovar el compte justificatiu de la següent entitat**:**

Sol·licitant	Pressupost projecte	Import concedit	% concedit	Import justificat	% subvencionat
CASAL D'AVIS DE SANT PERE MOLANTA (G64311897)	20.900€	6.313,71€	30,21%	21.170,98 €	29,82%

Tercer.- Notificar als beneficiaris indicant que, contra aquesta resolució, que exhaureix la via administrativa, podeu interposar recurs contenciós administratiu davant dels jutjats contenciosos administratius de la província de Barcelona, en el termini de dos mesos a comptar de l'endemà de la recepció d'aquesta notificació. Igualment les persones interessades poden presentar un recurs potestatiu de reposició, previ al contenciós administratiu, davant l'Alcalde en el termini d'un mes a comptar de l'endemà de la present notificació.

Quart.- Traslladar el present informe al departament d'intervenció per tal que realitzi les fiscalitzacions oportunes.

Jordi Álvarez Rovirosa
Alcalde

A Olèrdola a la data de la signatura electrònica

AJUNTAMENT D'OLERDOLA
Aquest document és una còpia autèntica del document electrònic original.

AJUNTAMENT d'Olèrdola
Avinguda de Catalunya, 12. 08734 Olèrdola - Barcelona
T. 93 890 35 02 - NIF: P–0814400-H
www.olerdola.cat - olerdola@olerdola.cat

Núm. de Decret i Data:
2026DECR000204 24/03/2026

DECRET D'ALCALDIA

ÀMBIT DE SERVEIS A LA CIUTADANIA. REGIDORIA DE CULTURA. EXPEDIENT: X2026000112. ASSUMPTE: APROVACIÓ DEL COMPTE JUSTIFICACIÓ DE LA SUBVENCIÓ PER CONCURRÈNCIA COMPETITIVA EN LA CONVOCATORIA DE FOMENT DE PROJECTES CULTURALS 2025, DE L'AJUNTAMENT D'OLÈRDOLA CONCEDIDA A L'ENTITAT "ASSOCIACIÓ FOTOGRÀFICA DE MOJA".

Antecedents de fet

1.- Per acord de junta de govern de 24 de febrer de 2025 es van aprovar les bases específiques reguladores per la concessió de subvencions en règim de concurrència competitiva, de l'ajuntament d'Olèrdola pels projectes en matèria de cultura.

2.- Per resolució d'alcaldia número 2025DECR000478 de 25 de juny de 2025 es van aprovar les concessions de subvenció en règim de concurrència competitiva a projectes culturals, entre les que hi figura la concessió a l'entitat :

- Associació Fotogràfica de Moja(G65398653).

3.- Acceptades les concessions, sigui per instància o tàcitament, es van aprovar els documents comptables de reconeixement de l'obligació per a la seva aprovació i pagament, per resolució d'alcaldia número 2025DECR000574 , de 25 de juliol de 2025:

- Associació Fotogràfica de Moja(G65398653), valorada en 3.037,50€.

4.- De conformitat amb el punt 17è de les bases reguladores, es preveu que el pagament de la subvenció es farà per mitjà de bestreta, per tal de facilitar el finançament de les actuacions.

5.- De conformitat amb l'article 16è de les bases reguladores per a la concessió de subvencions en règim de concurrència competitiva, el termini per justificar finalitza el dia 31 de gener de 2026.

6.- En data 16 de març de 2026, la tècnica de cultura ha informat favorablement al compte justificatiu presentat per l'entitat Associació Fotogràfica de Moja(G65398653).

7.- S'emet informe de Control permanent no planificat núm. 021/2026, de Conformitat amb Observacions, a data 17 de març de 2026.

Fonaments de Dret:

- Llei 38/2003, de 17 de novembre, General de Subvencions.
- Reial decret 887/2006, de 21 de juliol, pel qual s'aprova el Reglament de la Llei 38/2003, de 17 de novembre, General de Subvencions.
- L'Ordenança General Reguladora de Subvencions de l'Ajuntament d' Olèrdola.
- Pla estratègic de subvencions
- Bases generals reguladores per a la concessió de subvencions sen règim de concurrència competitiva en matèria de foment de projectes de cultura, esports i àrea social.

AJUNTAMENT D'OLERDOLA
Aquest document és una còpia autèntica del document electrònic original.

AJUNTAMENT d'Olèrdola
Avinguda de Catalunya, 12. 08734 Olèrdola - Barcelona
T. 93 890 35 02 - NIF: P–0814400-H
www.olerdola.cat - olerdola@olerdola.cat

- Bases específiques reguladores per a la concessió de subvencions de concurrència competitiva 2025, destinades a finançar projectes en matèria social.
- Llei 7/1985, de 2 d'abril, Reguladora de les Bases de Règim Local.
- Llei 39/2015, d'1 d'octubre, del Procediment Administratiu Comú de les Administracions Publiques
- Bases d' execució del pressupost.

La competència per a l'adopció d'aquest acord és de la Junta de Govern Local, en virtut de les delegacions acordades per aquest Ajuntament, per resolució de l'Alcaldia 2025DECR000465, de data 21 de juny de 2025, publicat al BOP de 14 de juliol de 2025, però per raons d'urgència, i tenint en compte que la competència originària la té l'alcalde, en virtut del que estableix l'art. 21 de la Llei 7/1985, de 2 d'abril, reguladora de les bases de règim local i 53 del Decret Legislatiu 2/2003, de 28 d'abril, pel qual s'aprova el Text Refós de la Llei Municipal i de règim local de Catalunya, es pot procedir a l'avocació de la competència d'acord amb el que preveu l'art. 10 de la Llei 40/2015, d'1 d'octubre, de règim jurídic del sector públic.

Per tot això, aquesta alcaldia, en ús de les atribucions que em confereix la legislació anteriorment esmentada.

HE RESOLT:

Primer.- Avocar a l'alcalde la competència delegada a la Junta de Govern Local per a l'adopció del present acord.

Segon.- Aprovar el compte justificatiu de la següent entitat**:**

Sol·licitant	Pressupost projecte	Import concedit	% concedit	Import justificat	% subvencionat
ASSOCIACIÓ FOTOGRÀFICA DE MOJA – PROJECTE DIVULGACIÓ	2.450€	1.837,50€	75%	2.515,74€	73,04%
ASSOCIACIÓ FOTOGRÀFICA DE MOJA – PROJECTE FORMACIÓ	2.500€	1.200€	48%	2.501,41€	47,97%

Tercer.- Notificar als beneficiaris indicant que, contra aquesta resolució, que exhaureix la via administrativa, podeu interposar recurs contenciós administratiu davant dels jutjats contenciosos administratius de la província de Barcelona, en el termini de dos mesos a comptar de l'endemà de la recepció d'aquesta notificació. Igualment les persones interessades poden presentar un recurs potestatiu de reposició, previ al contenciós administratiu, davant l'Alcalde en el termini d'un mes a comptar de l'endemà de la present notificació.

Quart.- Traslladar el present informe al departament d'intervenció per tal que realitzi les fiscalitzacions oportunes.

Jordi Álvarez Rovirosa
Alcalde

A Olèrdola a la data de la signatura electrònica

AJUNTAMENT D'OLERDOLA
Aquest document és una còpia autèntica del document electrònic original.

C [redacted]
Or
Identificador document: ES_L01081000_2026_27459663
Data d'impressió: 28/09/2026 12:51:36

SIGNATURES
1.- JORDI ÁLVAREZ ROVIROSA (TCAT) (Alcalde), 24/03/2026 07:57
2.- AJUNTAMENT OLERDOLA. 2026DECR000203 24/03/2026

AJUNTAMENT d'Olèrdola
Avinguda de Catalunya, 12. 08734 Olèrdola - Barcelona
T. 93 890 35 02 - NIF: P–0814400-H
www.olerdola.cat - olerdola@olerdola.cat

Núm. de Decret i Data:
2026DECR000203 24/03/2026

DECRET D'ALCALDIA

ÀMBIT DE TERRITORI I SOSTENIBILITAT. REGIDORIA D'URBANISME I PAISATGE URBÀ MUNICIPALS. EXPEDIENT: 2026000547. ASSUMPTE: CONTRACTACIÓ DEL SERVEI PER A LA REDACCIÓ DE L'ACTUALITZACIÓ DEL PROJECTE EXECUTIU DE LA CONSTRUCCIÓ DE LA COBERTA DE LA PISTA DE SANT PERE MOLANTA.

Antecedents de fet

1. La Junta de Govern Local de l'Ajuntament d'Olèrdola, en sessió de data 4 d'octubre de 2010, va aprovar el plec de clàusules administratives particulars i el plec de prescripcions tècniques que havien de regir la contractació, mitjançant procediment negociat sense publicitat, del servei consistent en la redacció de l'avantprojecte, el projecte bàsic i executiu, l'estudi de seguretat i salut, l'aixecament de plànols i l'estudi geotècnic de les obres de cobriment de la pista poliesportiva de Sant Pere Molanta, al terme municipal d'Olèrdola, resultant finalment adjudicatària del contracte l'equip STEM ARQUITECTES SCP.

2. El 14 de febrer de 2014, l'Ajuntament va aprovar definitivament el Projecte d'obres de cobriment de la pista de Sant Pere Molanta, redactat per STEM ARQUITECTES SCP, amb un pressupost d'execució per contracta de 549.999,62 euros.

3. Malgrat l'aprovació definitiva del projecte, aquest no es va arribar a executar, atès que el Departament d'Ensenyament va manifestar reticències davant la possible afectació de les ombres projectades sobre el pati lateral del centre.

4. Tot i que el pati de l'escola disposa d'arbrat i de tendals provisionals que ofereixen certa protecció solar, la pista poliesportiva de formigó continua sent un espai molt exposat, sense cap element d'ombra permanent i, per tant, pràcticament inutilitzable durant els períodes de temperatures elevades. Aquesta circumstància ha reforçat la necessitat de reprendre el projecte de cobriment de la pista, que actualment es considera una actuació imprescindible tant per motius climàtics i ambientals com per garantir la seguretat i el benestar de l'alumnat.

5. Cal tenir en compte, a més, que la pista no té un ús exclusivament esportiu o escolar, sinó que també acull activitats lúdiques, festives i culturals organitzades al nucli de Sant Pere Molanta. De fet, es tracta de l'únic espai de grans dimensions del nucli amb possibilitat d'acollir activitats col·lectives sota cobert, fet que el converteix en un equipament d'elevat valor social i comunitari.

6. Atenent a aquestes circumstàncies, que posen de manifest la necessitat i la conveniència de la construcció de la coberta, com a mesura adequada per adaptar l'equipament escolar a les noves condicions climàtiques i, una vegada obtingut el vistiplau del Departament d'Educació, resulta necessari procedir a l'actualització del projecte executiu aprovat l'any 2014, tant pel que fa a l'actualització dels preus de les unitats d'obra com a la revisió i adequació del projecte a la normativa tècnica, constructiva i sectorial vigent. Aquesta actuació ha de permetre disposar d'un projecte tècnic plenament actualitzat que possibiliti la licitació de les obres amb totes les garanties tècniques, jurídiques i econòmiques per a la seva correcta execució.

AJUNTAMENT D'OLERDOLA
Aquest document és una còpia autèntica del document electrònic original.

AJUNTAMENT d'Olèrdola
Avinguda de Catalunya, 12. 08734 Olèrdola - Barcelona
T. 93 890 35 02 - NIF: P–0814400-H
www.olerdola.cat - olerdola@olerdola.cat

7. Les tasques de manteniment i millora dels equipaments municipals i dels espais públics s'han de realitzar als efectes de donar compliment a la competència municipal descrita en els paràgraf d de l'article 25.2 de la Llei 7/1985, Reguladora de les Bases del règim local (LRBRL).

La referida competència té caràcter obligatori, d'acord amb allò que disposa l'article 26.1 del mateix text normatiu.

8. L'objecte del contracte és doncs, la redacció de la modificació i actualització del projecte executiu de cobriment de la pista poliesportiva de Sant Pere Molanta, aprovat el 14 de febrer de 2014, incloent-hi l'actualització del pressupost, la revisió del compliment normatiu i les adaptacions tècniques que resultin necessàries per a la seva correcta execució.

El codi CPV del contracte és: 71251000-2 Serveis d'arquitectura i de planimetria d'edifici.

9. Aquest contracte es pot qualificar de contracte menor de serveis, d'acord amb la definició que en donen els arts. 17 i 118 de la LCSP. El seu objecte i contingut són idonis per satisfer les necessitats abans indicades.

10. L'Ajuntament d'Olèrdola ha sol·licitat oferta d'honoraris al mateix equip redactor del Projecte executiu per al cobriment de la pista poliesportiva, en base a raons tècniques i de propietat intel·lectual recollides a l'informe emès per l'arquitecta municipal sobre la necessitat de la present contractació, tenint en compte que la intervenció del mateix equip redactor permet garantir que l'actualització del projecte es dugui a terme mantenint la coherència amb la proposta arquitectònica original que va resultar adjudicatària del concurs, preservant-ne els criteris de disseny, assegurant la correcta interpretació de la solució estructural i mantenint l'equilibri entre les condicions d'assolellament, la integració paisatgística i les necessitats funcionals de l'equipament.

11. En data 5 de març de 2026 i amb registre d'entrada núm. E2026001709, STEM *ARQUITECTES SCP* presenta pressupost per import de 14.545,00 € (IVA exclòs), per a la redacció de la Modificació del Projecte de Cobriment de la Pista poliesportiva a Sant Pere Molanta.

El projecte modificat inclourà les modificacions del projecte redactat per STEM arquitectes, necessàries per a la licitació de l'obra:

- adaptació de la proposta gràfica segons les conclusions de l'estudi d'assolellament
- definició de l'arbrat
- actualització de normativa
- actualització d'amidaments i preus
- actualització de l'Estudi de Seguretat i Salut

Una vegada examinada la documentació presentada i el seu contingut, es considera que respon a les necessitats objecte del contracte, i s'ajusta a la qualitat de la prestació requerida.

AJUNTAMENT D'OLERDOLA
Aquest document és una còpia autèntica del document electrònic original.

AJUNTAMENT d'Olèrdola
Avinguda de Catalunya, 12. 08734 Olèrdola - Barcelona
T. 93 890 35 02 - NIF: P–0814400-H
www.olerdola.cat - olerdola@olerdola.cat

12. El 17 de març de 2026 l'Arquitecta municipal emet informe proposant la contractació dels treballs de redacció de la modificació i actualització del projecte executiu de cobriment de la pista poliesportiva de Sant Pere Molanta, així com la despesa que comporta aquest contracte.

13. En data 23 de març de 2026 s'emet informe jurídic núm. 033/2026, favorable a la tramitació de l'esmentat contracte.

14. En data 23 de març de 2026, Intervenció ha fiscalitzat l'expedient amb l'emissió dels documents comptables d'autorització i disposició de la despesa.

Fonaments de Dret

1. Els articles 1 i 28 de la Llei 9/2017, de 8 de novembre, de Contractes del Sector Públic (LCSP), per la qual es transposen a l'ordenament jurídic espanyol les directives del Parlament Europeu i del Consell 2014/23/UE i 2014/24/UE, de 26 de febrer de 2014, que estableixen els principis generals de llibertat d'accés a les licitacions, publicitat i transparència dels procediments, no discriminació i igualtat de tracte entre licitadors, així com la necessitat de garantir la millor relació qualitat-preu i una utilització eficient dels fons públics.

2. L'article 17 de la LCSP descriu quins són els contractes de serveis.

3. L'article 118 de la LCSP, que regula la tramitació dels contractes menors i fixa els límits quantitatius i formals que han de complir-se.

4. L'article 131.3 de la LCSP, estableix que els contractes menors es poden adjudicar directament a qualsevol empresari amb capacitat d'obrar i que disposi de l'habilitació professional necessària per fer la prestació.

5. Els articles 25 i 26 de la Llei 7/1985, de 2 d'abril, reguladora de les bases del règim local (LRBRL), que atribueixen als municipis competències pròpies en matèria de prestació de serveis públics, execució d'obres i subministrament de béns necessaris per al funcionament dels serveis municipals.

6. La Disposició addicional segona de la LCSP, que atribueix a l'Alcalde la competència originària per aprovar i adjudicar contractes d'obres, de subministrament, de serveis, de concessió d'obres i de serveis, contractes administratius especials i contractes privats quan el seu import no superi el 10% dels recursos ordinaris del pressupost ni, en qualsevol cas, els sis milions d'euros, inclosos els de caràcter plurianual, quan la seva durada no sigui superior a quatre anys i l'import acumulat de totes les anualitats no superi els límits assenyalats.

7. El Decret d'Alcaldia 2025DECR000465, de data 21 de juny de 2025, pel qual s'atribueixen a la Junta de Govern Local les competències en matèria de contractació establertes a la Disposició addicional segona, apartat primer, de la Llei 9/2017, excepte els contractes menors amb valor estimat de contracte (VEC) de fins a 6.000 € (IVA exclòs).

AJUNTAMENT D'OLERDOLA
Aquest document és una còpia autèntica del document electrònic original.

AJUNTAMENT d'Olèrdola
Avinguda de Catalunya, 12. 08734 Olèrdola - Barcelona
T. 93 890 35 02 - NIF: P–0814400-H
www.olerdola.cat - olerdola@olerdola.cat

No obstant això, per raons d'urgència, i tenint en compte que la competència originària la té l'alcalde, en virtut del que estableix l'art. 21 de la Llei 7/1985, de 2 d'abril, reguladora de les bases de règim local i 53 del Decret Legislatiu 2/2003, de 28 d'abril, pel qual s'aprova el Text Refós de la Llei Municipal i de règim local de Catalunya, es pot procedir a l'avocació de la competència d'acord amb el que preveu l'art. 10 de la Llei 40/2015, d'1 d'octubre, de règim jurídic del sector públic.

Per tot això, aquesta alcaldia, en ús de les atribucions que em confereix la legislació anteriorment esmentada,

HE RESOLT:

Primer: Avocar a l'alcalde la competència delegada a la Junta de Govern Local per a l'adopció del present acord.

Segon: Aprovar l'expedient corresponent al contracte menor de serveis per a la redacció de la modificació i actualització del projecte executiu de cobriment de la pista poliesportiva de Sant Pere Molanta, així com la despesa que comporta aquest contracte, d'acord amb les condicions que es detallen a continuació:

1. Els treballs inclouran l'actualització del projecte executiu aprovat l'any 2014, incorporant:
   - Adaptació de la proposta gràfica segons les conclusions de l'estudi d'assolellament.
   - Definició de l'arbrat.
   - Actualització normativa.
   - Actualització d'amidaments i preus.
   - Actualització de l'Estudi de Seguretat i Salut.

2. Els treballs s'hauran d'ajustar als objectius i contingut tècnic establerts a l'informe de necessitat, assegurant la correcta integració arquitectònica i estructural, el compliment normatiu vigent i la viabilitat econòmica del projecte.

3. La persona responsable dels treballs haurà de ser tècnic competent en la matèria, degudament col·legiat i amb assegurança de responsabilitat civil professional vigent.

4. La data d'inici de les prestacions serà la de notificació de l'encàrrec del contracte. El termini d'execució serà de dues setmanes.

5. Pel que fa a les condicions de pagament, es preveu un únic pagament a la finalització dels treballs i lliurament del projecte actualitzat, prèvia conformitat tècnica municipal. El pagament dels honoraris es realitzarà dins dels terminis establerts a l'article 198.4 de la Llei 9/2017, de Contractes del Sector Públic (LCSP).

Tercer: Adjudicar el contracte menor de serveis per a l'actualització del projecte executiu de cobriment de la pista poliesportiva de Sant Pere Molanta a STEM ARQUITECTES SCP, amb un import de 14.545,00 € (IVA exclòs), que a l'aplicar el 21% d'IVA en resulta un import total de 17.599,45€.

AJUNTAMENT D'OLERDOLA
Aquest document és una còpia autèntica del document electrònic original.

AJUNTAMENT d'Olèrdola
Avinguda de Catalunya, 12. 08734 Olèrdola - Barcelona
T. 93 890 35 02 - NIF: P–0814400-H
www.olerdola.cat - olerdola@olerdola.cat

Quart: Aprovar l'autorització de la despesa per import de 17.599,45€ (IVA inclòs) amb operació comptable núm. 220260002268.

Cinquè: Comunicar les dades relatives al present contracte al Registre Públic de Contractes de la Generalitat de Catalunya i publicar-les al perfil del contractant.

Sisè: Notificar aquesta resolució a STEM ARQUITECTES SCP als efectes que s'escaiguin, indicant que contra aquesta resolució, que exhaureix la via administrativa, podeu interposar recurs contenciós administratiu davant dels jutjats contenciosos administratius de la província de Barcelona, en el termini de dos mesos a comptar de l'endemà de la recepció d'aquesta notificació. Igualment les persones interessades poden presentar un recurs potestatiu de reposició, previ al contenciós administratiu, davant l'Alcalde en el termini d'un mes a comptar de l'endemà de la present notificació.

Jordi Álvarez Rovirosa
Alcalde

Olèrdola, a la data de la signatura electrònica

AJUNTAMENT D'OLERDOLA
Aquest document és una còpia autèntica del document electrònic original.

AJUNTAMENT d'Olèrdola
Avinguda de Catalunya, 12. 08734 Olèrdola - Barcelona
T. 93 890 35 02 - NIF: P–0814400-H
www.olerdola.cat - olerdola@olerdola.cat

Núm. de Decret i Data:
2026DECR000202 24/03/2026

DECRET D'ALCALDIA

ÀMBIT DE TERRITORI I SOSTENIBILITAT. REGIDORIA D'URBANISME I PAISATGE URBÀ EXPEDIENT X20250002690 LLO 191/2025 ASSUMPTE: APROVACIÓ DESISTIMENT DE LA LLICÈNCIA D'OBRES AMPLIACIÓ I MILLORA DE LA XARXA DE DISTRIBUCIÓ DE BAIXA TENSIÓ. EMPLAÇAMENT: C/ CABERNET, 2. REF. ENDESA: 1095940.

Antecedents de fet

1. El 24 de novembre de 2025 amb registre d'entrada número E2025007621 [redacted] amb DNI: [redacted] en representació de EDISTRIBUCION Redes Digitales SLU amb CIF B82846817, sol·licita llicència d'obres per a l'execució de línia de baixa tensió soterrada de 400V per a nou subministrament al carrer Cabernet núm. 2.

2. En data 16 de desembre de 2025 l'arquitecta municipal emet informe favorable amb condicions a la llicència sol·licitada.

3. En data 19 de desembre de 2025 s'emet informe jurídic favorable a l'atorgament de la llicència d'obres sempre que es compleixin les condicions que en ell s'hi reflecteixen.

4. En la sessió celebrada el dia 29/12/2025 la Junta De Govern Local va atorgar a EDISTRIBUCION REDES DIGITALES SLU amb CIF B82846817, llicència urbanística per a realitzar les obres d'ampliació i millora de la xarxa de distribució de baixa tensió al carrer Cabernet, 2, sempre i quan es compleixin les condicions particulars següents:

- La present llicència s'atorgarà sense perjudici de tercers i serà independent de les llicències o autoritzacions que siguin competència d'altres organismes o entitats públiques necessàries per realitzar les obres i instal·lacions aprovades.

- Aquesta llicència no inclou l'ocupació de la via pública d'elements fixes associats a l'obra, pel que caldrà, en cas necessari, sol·licitar-la expressament.

- Els treballs s'hauran de realitzar d'acord amb les especificacions de la documentació aportada i no es podran introduir modificacions en les obres autoritzades sense la comunicació i el permís previ d'aquesta corporació.

- Es complirà l'establert al Decret 120/1992, de 28 d'abril, pel qual es regulen les característiques que han de complir les proteccions a instal·lar entre les xarxes de diferents subministraments públics que discorren pel subsol, així com el Decret 196/1992, de 4 d'agost, que modifica parcialment el Decret 120/1992, l'Ordre de 5 de juliol de 1993 que el desplega, i la resta de reglaments tècnics específics que li siguin d'aplicació i disposicions d'aplicacions generals.

AJUNTAMENT D'OLERDOLA
Aquest document és una còpia autèntica del document electrònic original.

AJUNTAMENT d'Olèrdola
Avinguda de Catalunya, 12. 08734 Olèrdola - Barcelona
T. 93 890 35 02 - NIF: P–0814400-H
www.olerdola.cat - olerdola@olerdola.cat

- Abans de l'inici de les obres, s'haurà consultat les possibles companyies subministradores de serveis que puguin ser afectats per les obres, adoptant les precaucions necessàries en cas que existeixin altres serveis, i especialment caldrà contactar amb el mantenidor d'enllumenat públic del municipi.

- Es complirà l'establert en l'Ordre TIC/341/2003, de 22 de juliol, del Departament de Treball, Indústria, Comerç i Turisme, per la qual s'aprova el procediment de control aplicable a les obres que afectin la xarxa de distribució elèctrica soterrada, en especial per les afectacions existents en la xarxa elèctrica.

- Quan existeixi xarxa de distribució de gas natural en la zona, caldrà complir l'establert al Reglament tècnic de distribució i utilització de combustibles gasosos, aprovat pel RD 919/2006, de 28 de juliol, o normativa equivalent que la substitueixi. Caldrà sol·licitar a la companyia subministradora de gas natural informació sobre les instal·lacions de gas existents abans de l'inici de les obres.

- El sol·licitant haurà de refer els paviments, voravies i vorades afectades a fi de retornar-los al seu estat original, en cas d'afectar-los.

- En cas que les obres destorbin el pas de vehicles o vianants, seran convenientment senyalitzades, protegides, i s'il·luminaran en hores nocturnes.

- Cinc dies abans de l'inici de les obres, s'haurà d'informar telefònicament al cos de Guàrdies Municipals (938901670) l'execució de les obres, i se'ls informarà de les possibles afectacions de l'obra i establir si és necessari la regulació del tràfic o aplicar les mesures correctores que es considerin oportunes.

- Mentre s'efectuïn els treballs, es col·locaran els senyals adients i s'adoptaran les mesures necessàries per evitar danys a persones i/o béns.

5. El 2 de gener del 2026, amb registre d'entrada E2026000022, JULIA PI GARCIA, en representació EDISTRIBUCIÓN REDES DIGITALES S.L.U., exposa que:

   Que, per causes alienes a la nostra voluntat i responsabilitat, el projecte no es durà a terme, i per tant, no continuarem amb la tramitació d'aquesta llicència.

   I demana que:

   Que, us plagui procedir a l'anul·lació de la petició de llicència municipal d'obres i la devolució dels imports abonats en concepte de taxes o altres despeses associades a la tramitació.

6. En data 20 de març de 2026, l'arquitecte municipal emet informe on conclou procedir al desistiment de la llicència i a no retornar la taxa urbanística liquidada per la sol·licitant ja que no es compleixen les condicions establertes en l'article 6 de l'ordenança municipal núm. 31.

AJUNTAMENT D'OLERDOLA
Aquest document és una còpia autèntica del document electrònic original.

AJUNTAMENT d'Olèrdola
Avinguda de Catalunya, 12. 08734 Olèrdola - Barcelona
T. 93 890 35 02 - NIF: P–0814400-H
www.olerdola.cat - olerdola@olerdola.cat

Fonaments de Dret

1.- L'article 2n de l'Ordenança Fiscal núm. 31 reguladora de la taxa per llicències o la comprovació d'activitats comunicades en matèria d'urbanisme, estableix que el fet imposable de la taxa el constitueix l'activitat municipal, tècnica i administrativa i de comprovació necessària per determinar si procedeix concedir o denegar la llicència urbanística sol·licitada o si l'activitat comunicada realitzada, o que es pretengui realitzar, s'ajusta a les determinacions de la normativa urbanística, el planejament urbanístic i les ordenances municipals, conforme el que preveu l'article 84, 84 bis i 84 tercer de la Llei 7/1985, de 2 d'abril, reguladora de les Bases del règim local i l'article 187 i 187 bis del TRLU, així com la seva sol·licitud de pròrroga.

2.- L'article 6 punt 1.4 de l'Ordenança Fiscal núm. 31 reguladora de la taxa per llicències o la comprovació d'activitats comunicades en matèria d'urbanisme, estableix que en el cas de desistiment d'una sol·licitud de llicència, sempre que es manifesti expressament abans d'emetre's l'informe tècnic, procedirà el pagament del 50% de la quota d'aquesta taxa.

3.- En quant a la procedència de la devolució de les taxes i tributs satisfets, el dret a sol·licitar les devolucions derivades de la normativa d'un tribut prescriu, d'acord amb l'article 66 c) de la LGT als quatre anys a comptar des del dia següent a aquell que finalitzi el termini per sol·licitar la corresponent devolució derivada de la normativa de cada tribut o, en defecte de termini, des de l'endemà a aquell en què aquesta devolució es va poder sol·licitar.

4.- D'acord amb l'establert a l'article 53.1.r) del Decret Legislatiu 2/2003, de 28 d'abril, pel qual s'aprova el Text Refós de la Llei municipal i de règim local de Catalunya, i el Decret d'Alcaldia 469/2023, de 7 de juliol de 2023, de delegació de competències de l'alcalde a la Junta de Govern Local, es reserva a l'alcalde de la Corporació per acordar aquest acte.

Per tot això, aquesta Alcaldia, en ús de les atribucions que em confereix la legislació anteriorment esmentada

HE RESOLT:

Primer: Acceptar la sol·licitud de desistiment presentat per [redacted] amb DNI: [redacted] en representació de EDISTRIBUCION Redes Digitales SLU amb CIF B82846817, de llicència d'obres per a l'execució de línia de baixa tensió soterrada de 400V per a nou subministrament al carrer Cabernet núm. 2.

Segon: Aprovar l'anul·lació del document comptable RD número 120250004329 per import de 84,65 € en concepte d'ICIO a la partida pressupostària 29000. Operació comptable de l'anul·lació 120261000275.

Tercer: Notificar la present resolució a la interessada, indicant que contra aquesta resolució, que posa fi a la via administrativa, es podrà interposar recurs contenciós administratiu davant el Jutjat Contenciós Administratiu de Barcelona, en el termini de dos mesos a comptar des del dia següent de la seva notificació.

AJUNTAMENT D'OLERDOLA
Aquest document és una còpia autèntica del document electrònic original.

AJUNTAMENT d'Olèrdola
Avinguda de Catalunya, 12. 08734 Olèrdola - Barcelona
T. 93 890 35 02 - NIF: P–0814400-H
www.olerdola.cat - olerdola@olerdola.cat

Alternativament i de forma potestativa, es pot interposar recurs de reposició davant el mateix òrgan que l'ha dictat, en el termini d'un mes a comptar des del dia següent de la seva notificació.

Jordi Álvarez Rovirosa

Alcalde

Olèrdola, a la data de la signatura electrònica.

AJUNTAMENT D'OLERDOLA
Aquest document és una còpia autèntica del document electrònic original.

AJUNTAMENT d'Olèrdola
Avinguda de Catalunya, 12. 08734 Olèrdola - Barcelona
T. 93 890 35 02 - NIF: P–0814400-H
www.olerdola.cat - olerdola@olerdola.cat

Núm. de Decret i Data:
2026DECR000201 24/03/2026

DECRET D'ALCALDIA

EXPEDIENT: X2026000061. ASSUMPTE: PROVISIO I NOMENAMENT, MITJANÇANT CONCURS DE MÈRITS A FAVOR DEL SR. C.V.S EN EL LLOC DE TREBALL DE COORDINADOR DE BRIGADA I INSTAL·LACIONS.

Antecedents de fet

1. Per Decret d'alcaldia núm. 2026DECR000033 de data 16 de gener de 2026 es va aprovar la convocatòria i les bases específiques que han de regir en el procés de provisió del lloc de treball de Coordinador de Brigada i instal·lacions entre personal laboral de l'Ajuntament d'Olèrdola, adscrit al servei de la Brigada.

2. Per resolució de l'Alcaldia 2026DECR000107 de 13 de febrer de 2026 s'aprova el llistat provisional d'admesos/es i exclosos/es del procés de selecció per a la provisió del lloc de treball de coordinador de Brigada i instal·lacions, mitjançant concurs, que esdevé definitiu, amb un únic aspirant, Sr. C.V.S.

3. De l'Acta final del tribunal qualificador, de 17 de febrer de 2026, relativa al procés de selecció, mitjançant concurs, es desprèn la taula de resultats de la prova realitzada durant el concurs amb una puntuació màxima de 15 punts, i que es transcriu a continuació:

	DNI	Memòria	Mèrits	Total
1	***3549**	9,5	2,25	11,75

4. En data 23 de març de 2026 s'emet informe d'intervenció número 2026CINT000080 amb caràcter favorable.

Fonaments de dret

1. Els articles 79 del text refós de la Llei de l'Estatut Bàsic de l'Empleat Públic aprovat pel Reial Decret Legislatiu 5/2015, de 30 d'octubre.

2. L'article 16. 2 del Real Decret Legislatiu 5/2015, de 30 d'octubre, pel qual s'aproven el text refós de la Llei de l'Estatut Bàsic de l'Empleat Públic, disposa que la carrera professional és el conjunt ordenat d'oportunitats d'ascens i expectatives de progrés professional conforme als principis d'igualtat, mèrit i capacitat.

3. L'article 20.5 del mateixa Llei prescriu que l'aplicació de la carrera professional horitzontal, de les retribucions complementàries i el cessament del lloc de treball obtingut pel procediment de concurs requereixen l'aprovació prèvia, en cada cas, de sistemes objectius que permetin avaluar la conducta professional i el rendiment o la consecució de resultats.

4. L'acord de condicions de treball dels funcionaris per als anys 2015-2017, reconeix el dret a la carrera professional dels empleats de l'Ajuntament d'Olèrdola.

AJUNTAMENT D'OLERDOLA
Aquest document és una còpia autèntica del document electrònic original.

AJUNTAMENT d'Olèrdola
Avinguda de Catalunya, 12. 08734 Olèrdola - Barcelona
T. 93 890 35 02 - NIF: P–0814400-H
www.olerdola.cat - olerdola@olerdola.cat

5. Les bases específiques que regulen la provisió del lloc de treball de Coordinador de Brigada i Instal·lacions d'aquesta corporació aprovades Decret d'alcaldia núm. 2026DECR000033 de data 16 de gener de 2026.

6. La competència per a l'adopció d'aquesta resolució correspon a l'alcaldia, en aplicació dels articles 21 de la Llei 7/1985, de 2 d'abril, reguladora de les bases del règim local i 53 del Decret Legislatiu 2/2003, de 28 d'abril, pel qual s'aprova el Text refós de la Llei municipal i de règim local de Catalunya.

Per tot això, aquesta alcaldia, en ús de les atribucions que em confereix la legislació anteriorment esmentada,

HE RESOLT:

Primer: Adscriure de forma definitiva al Sr. C.V.S. amb DNI ***3549** al lloc de treball de Coordinador de Brigada i instal·lacions, codi 5.4. de la relació de llocs de treball, amb les dades següents amb efectes de data 25 de març de 2026.

NUM.		DENOMINACIÓ	ÀMBIT	GRUP CLASIF	SOU MENSUAL 2026 - GRUP	SOU PAGA EXTRA	JORNADA	CD 2025	IMPORT CD MENSUAL	ESCALA	REQUISITS CATALÀ	RESERVA LLOC	FORMA PROVISIÓ	CE	ANUALS
5	4	Coordinador Brigada i instal·lacions	Brigada	C2	749,58	742,75	35	15	409,59	AE	B	L	concurs	1.506,45	37.305,07

En data 23 de gener de 2026, per resolució de l'Alcaldia 2026DECR000051 s'aprova la despesa anual del personal de la Corporació per a 2026, entre les operacions comptables aprovades hi consta la del Sr. C.V.S, amb el càlcul que consta a la RLT que ja es basa en la retribució anual de Coordinador, sens perjudici d'haver-se de modificar en cas de no haver superar el procés, operació comptable AD 220260000228.

Segon: Publicar al BOPB i a la seu electrònica de l'Ajuntament als efectes oportuns.

Tercer: Notificar aquest acord a l'interessat, indicant que contra aquesta resolució, que posa fi a la via administrativa, es podrà interposar recurs contenciós administratiu davant el Jutjat Contenciós Administratiu de Barcelona, en el termini de dos mesos a comptar des del dia hàbil següent al de la seva notificació. Alternativament i de forma potestativa, es pot interposar recurs de reposició davant el mateix òrgan que l'ha dictat, en el termini d'un mes a comptar des del dia hàbil següent al de la seva notificació..

Jordi Álvarez Rovirosa
Alcalde

Olèrdola, a data de la signatura electrònica

AJUNTAMENT D'OLERDOLA
Aquest document és una còpia autèntica del document electrònic original.

AJUNTAMENT d'Olèrdola
Avinguda de Catalunya, 12. 08734 Olèrdola - Barcelona
T. 93 890 35 02 - NIF: P–0814400-H
www.olerdola.cat - olerdola@olerdola.cat

Núm. de Decret i Data:
2026DECR000200 24/03/2026

DECRET D'ALCALDIA

EXPEDIENT: X2026000060. ÀMBIT DE RECURSOS. ASSUMPTE: PROVISIÓ I NOMENAMENT, MITJANÇANT CONCURS DE MÈRITS A FAVOR DE LA SRA I.C.H.. EN EL LLOC DE TREBALL DE GESTOR/A DE SERVEIS DE RRHH

Antecedents de fet

1. Per Decret d'alcaldia núm. 2026DECR000032 de data 16 de gener de 2026 es va aprovar la convocatòria i les bases específiques que han de regir en el procés de provisió del lloc de treball de Gestor/A de serveis de RRHH, adscrit a Serveis Generals d'aquesta corporació.

2. Per Resolució d'Alcaldia núm. 2026DECR000108, del dia 13/02/2026 es va aprovar la relació provisional d'admesos i exclosos d'aspirants en el procés de provisió del lloc de treball de Gestor/A de serveis de RRHH. La relació està integrada per una única aspirant, la Sra. I.C.H. pel que en el mateix moment, la relació es va elevar a definitiva.

3. De l'Acta final del tribunal qualificador, de data 10 de març de 2026, relativa al procés de selecció, es desprèn la taula de resultats de la prova realitzada durant el concurs, en el qual s'estableix una puntuació màxima de 15 punts i que es transcriu a continuació:

	DNI	Memòria	Mèrits	Total
1	***6110**	6,125	4	10,125

4. Per Decret d'alcaldia 2024DECR000111 de data 12 de febrer de 2026 es va aprovar l'adscripció de la Sra. I.C.H. al lloc de treball núm. 4.1. "'administratiu sènior" de forma definitiva i amb efectes del dia 1 de febrer de 2024. Aquest lloc de treball te assignat un complement de destí 22.

5. En data 1 de febrer de 2026 la Sra. I.C.H. va consolidar el seu grau personal 22 al desenvolupar el lloc de treball d'administrativa sènior durant dos anys de forma continuada en base a l'article 70 del RD 364/1995 de 10 de març pel qual s'aprova el Reglament General d'ingrés del personal al servei de l'Administració General de l'estat i de la provisió dels llocs de treball i promoció professional dels funcionaris civils de l'administració general de l'estat,.

6. En data 23 de febrer de 2026 s'emet informe d'intervenció num. 2026CINT000082 amb caràcter favorable.

Fonaments de dret

1. Els articles 78 i 79 del text refós de la Llei de l'Estatut Bàsic de l'Empleat Públic aprovat pel Reial Decret Legislatiu 5/2015, de 30 d'octubre.

2. Els articles 36 i següents del Reglament General d'ingrés de personal al servei de l'Administració General de l'Estat i de provisió de llocs de treball i promoció professional dels funcionaris civils de l'Administració General de l'Estat aprovat pel Reial Decret 364/1995, de 10 de març.

AJUNTAMENT D'OLERDOLA
Aquest document és una còpia autèntica del document electrònic original.

AJUNTAMENT d'Olèrdola
Avinguda de Catalunya, 12. 08734 Olèrdola - Barcelona
T. 93 890 35 02 - NIF: P–0814400-H
www.olerdola.cat - olerdola@olerdola.cat

3. L'article 70 del Reglament General d'ingrés de personal al servei de l'Administració General de l'Estat i de provisió de llocs de treball i promoció professional dels funcionaris civils de l'Administració General de l'Estat aprovat pel Reial Decret 364/1995, de 10 de març.

4. Els articles 133, 134 i 167 i següents del Text Refós de les disposicions legals vigents en matèria de Règim Local aprovat pel Reial Decret Legislatiu 781/1986, de 18 d'abril

5. En base a les atribucions establertes a l'article 21.1 de la Llei 7/1985, de 2 d'abril, de Reguladora de les Bases de Règim Local, en relació amb l'article 53 del decret Legislatiu 20/2003, de 28 d'abril, pel qual s'aprova el text refós de la Llei municipal i de règim local de Catalunya,

Per tot això, aquesta alcaldia, en ús de les atribucions que em confereix la legislació anteriorment esmentada,

HE RESOLT:

Primer: Reconèixer el grau consolidat corresponent al nivell de destí 22 a la Sra. I.C.H. amb efectes del dia 1 de febrer de 2026 per l'ocupació definitiva del lloc d'Administrau/va Senior, pel termini de 2 anys consecutius.

Segon: Adscriure de forma definitiva a la Sra. I.C.H al lloc de treball de Gestor/a de serveis de RRHH de la relació de llocs de treball, identificat amb les dades següents amb efectes de data 25 de març de 2026:

NUM.		DENOMINACIÓ	ÀMBIT	GRUP CLASIF	SOU MENSUAL 2026 - GRUP	SOU PAGA EXTRA	JORNADA	CD 2025	IMPORT CD MENSUAL	ESCALA	REQUISITS CATALÀ	RESERVA LLOC	FORMA PROVISIÓ	CE	ANUALS
4	3	Gestor/a serveis RRHH	Serveis generals	C1	900,63	778,42	35	20	550,01	AG	C1	F	concurs	1.144,28	36.084,53

En data 23 de gener de 2026, per resolució de l'Alcaldia 2026DECR000051 s'aprova la despesa anual del personal de la Corporació per a 2026, entre les operacions comptables aprovades hi consta la de la Sra. I.C.H, amb el càlcul que consta a la RLT que ja es basa en la retribució anual de Gestora de Recursos Humans, sens perjudici d'haver-se de modificar en cas de no haver superar el procés, operació comptable AD 220260000207.

Tercer : Publicar al BOPB i a la seu electrònica de l'Ajuntament als efectes oportuns.

Quart: Notificar aquest acord a la interessada, indicant que contra aquesta resolució, que posa fi a la via administrativa, es podrà interposar recurs contenciós administratiu davant el Jutjat Contenciós Administratiu de Barcelona, en el termini de dos mesos a

AJUNTAMENT D'OLERDOLA
Aquest document és una còpia autèntica del document electrònic original.

[redacted]

AJUNTAMENT d'Olèrdola
Avinguda de Catalunya, 12. 08734 Olèrdola - Barcelona
T. 93 890 35 02 - NIF: P–0814400-H
www.olerdola.cat - olerdola@olerdola.cat

comptar des del dia hàbil següent al de la seva notificació. Alternativament i de forma potestativa, es pot interposar recurs de reposició davant el mateix òrgan que l'ha dictat, en el termini d'un mes a comptar des del dia hàbil següent al de la seva notificació.

Jordi Álvarez Rovirosa
Alcalde

Olèrdola, a data de la signatura electrònica

AJUNTAMENT D'OLERDOLA
Aquest document és una còpia autèntica del document electrònic original.

AJUNTAMENT d'Olèrdola
Avinguda de Catalunya, 12. 08734 Olèrdola - Barcelona
T. 93 890 35 02 - NIF: P–0814400-H
www.olerdola.cat - olerdola@olerdola.cat

Núm. de Decret i Data:
2026DECR000199 23/03/2026

DECRET D'ALCALDIA

ÀMBIT DE TERRITORI I SOSTENIBILITAT. REGIDORIA D'URBANISME I PAISATGE URBÀ. EXPEDIENT: X2022001577. ASSUMPTE: BAIXA D'UNA ACTIVITAT AMB EFECTES SOBRE LES PERSONES O EL MEDI AMBIENT DEL CENS MUNICIPAL D'ACTIVITATS PER DESISTIMENT .

Antecedents de fet

1. El 31/10/2018 i registre d'entrada E2018004843, la mercantil BIRA FURNITURE OPERATIONS S.L. amb NIF: B67079319 presentà sol·licitud d'inici de tramitació de l'activitat de Centre de fabricació, manipulació i muntatge d'estructures metàl·liques situada al Avda. Mare de Déu de Montserrat, 64-70.

2. Aquesta activitat està registrada al cens municipal d'activitats amb la referència 2018_042.
3. En data 1/08/2022, l'enginyer municipal realitza un informe de verificació bàsica de documentació tècnica amb caràcter desfavorable, en el que conclou que s'han detectat mancances i/o omissions en la documentació relativa a la comunicació prèvia presentada.

4. En data 30/09/2022 i 06/03/2023 es notifica a l'empresa BIRA FURNITURE OPERATIONS, SL el Decret d'alcaldia núm. 2022DECR000561 en el que s'acorda requerir a l'interessant que cal que presenti la següent documentació en el termini de **15 dies hàbils** a comptar des de l'endemà de la recepció de la notificació del present acord:

    a. S'ha tramès la comunicació prèvia d'una activitat mitjançant el procediment de comunicació prèvia al·legant que l' activitat és epígraf 3.5 Producció i transformació de metalls. En la documentació tècnica s'aprecia l'existència de varies àrees de tractament i rentat de peces, així com àrea d' assecat i àrea de forn. Aquestes instal·lacions fan que l'activitat en general sigui susceptible de ser classificada com a epígraf 12.2; 12.3; 12.4 o 12.6 i per tant subjectes a règim de llicència ambiental. Cal justificar-ho o iniciar novament el procediment de llicència ambiental.
    b. L'activitat disposa de focus emissors a l'atmosfera i no s'han justificat d'acord el RD 100/2011, de 28 de gener. Cal justificar-ho.
    c. Manca l'autorització d'abocament per part de la Mancomunitat Penedès-Garraf.
    d. Manca l'acta de comprovació d'incendis per una ECA homologada.

5. En la mateixa resolució s'acorda que un cop transcorregut el termini atorgat en el punt anterior, l'òrgan competent resoldrà l'expedient , pronunciant-se en algun dels sentits següents:

- Arxivament del requeriment d'esmenes que comportarà que es pugui exercir l'activitat, si resulta que aquesta compleix la normativa vigent.

AJUNTAMENT D'OLERDOLA
Aquest document és una còpia autèntica del document electrònic original.

AJUNTAMENT d'Olèrdola
Avinguda de Catalunya, 12. 08734 Olèrdola - Barcelona
T. 93 890 35 02 - NIF: P–0814400-H
www.olerdola.cat - olerdola@olerdola.cat

- Deixar sense efectes la comunicació prèvia, que comportarà que no es pugui exercir l'activitat si no s'aporta la documentació requerida.

6. En data 01/02/2023 i 02/03/2023 respectivament l'empresa BIRA FURNITURE OPERATIONS, SL procedeix al pagament de la taxa de prestació de serveis d'intervenció administrativa amb números d'operació comptable 120231000024 i 120231000153 per un import total de 4551,07 €..

7. En data 18/02/2025 per Decret d'alcaldia núm. 2025DECR000118 s'acorda donar per desistida la comunicació prèvia d'obertura d'una activitat dedicada a CENTRE DE FABRICACIÓ, MANIPULACIÓ I MUNTATGE D'ESTRUCTURES METÀL·LIQUES situat a l'Avda. Mare de Déu de Montserrat 64-70 del Pol. Ind. Sant Pere Molanta presentada per el [redacted] en representació de BIRA FURNITURE OPERATIONS, SL amb CIF B-67079319, en no haver esmenat l'interessat les deficiències de documentació notificades dins del termini legalment atorgat per a tal fi. En el mateix acord s'estableix el desistiment de la comunicació serà executiu transcorregut el termini de **DEU DIES** posteriors a la notificació, termini que té la consideració de període d'audiència per tal que la persona interessada pugui manifestar el que consideri convenient. Si es formulen al·legacions, l'executivitat de la resolució quedarà suspesa fins a la seva resolució i notificació. Si no se'n formulen, la resolució esdevindrà immediatament executiva.

8. En data 10/03/2025 l'empresa BIRA FURNITURE OPERATIONS, SL, mitjançant registre d'entrada E2025001821 presenta una sol·licitud de pròrroga de 2 mesos per esmenar les deficiències en la documentació.

9. El 03/12/2025 i registre d'entrada E2025007913, el/la Sr. [redacted] en representació de la mercantil *BIRA FURNITURE OPERATIONS S.L.* comunica el desistiment de la sol·licitud de comunicació de l'activitat.

10. El 16 de març de 2026 l'enginyer municipal emet informe tècnic en el que proposa la tramitació de la baixa del cens municipal de l'activitat (Expedient: X2022001577).

Fonaments de dret

1. Les llicències ambientals i/o d'activitats, així com les comunicacions prèvies en els casos en què procedeixin per raó de la tipologia de l'activitat, són títols jurídics que habiliten per al funcionament indefinit de les activitats corresponents, llevat que estiguin subjectes a condicions o terminis específics. Tanmateix, els seus efectes finalitzen per les causes previstes a la normativa general, com són la resolució, el desistiment, la renúncia al dret en el que es fonamenti la sol·licitud , quan aquesta renúncia no estigui prohibida per l'ordenament jurídic, i la declaració de caducitat. També produeix la terminació del procediment la impossibilitat material de continuar-lo per causes sobrevingudes.

2. Vist el que estableix l'art. 87 i 88 del Decret 179/1995, que aprova el Reglament d'obres, activitats i serveis dels ens locals, en relació a la caducitat i a l'anul·lació i revocació de les llicències.

AJUNTAMENT D'OLERDOLA
Aquest document és una còpia autèntica del document electrònic original.

AJUNTAMENT d'Olèrdola
Avinguda de Catalunya, 12. 08734 Olèrdola - Barcelona
T. 93 890 35 02 - NIF: P–0814400-H
www.olerdola.cat - olerdola@olerdola.cat

3. La competència per a la resolució d'aquest expedient correspon a l'alcalde/essa , en aplicació dels articles 21 de la Llei 7/1985, de 2 d'abril, reguladora de les bases del règim local i 53 del Decret Legislatiu 2/2003, de 28 d'abril, pel qual s'aprova el Text refós de la Llei municipal i de règim local de Catalunya.

4. Per tot això, aquesta Alcaldia, en ús de les atribucions que em confereix la legislació anteriorment esmentada

5. RESOLC:

Primer: Declarar la pèrdua dels efectes de la comunicació prèvia d'inici d'activitat presentat per el Sr. [redacted], amb DNI : [redacted] en representació de BIRA FURNITURE OPERATIONS, SL amb CIF : B67079319 per a l'exercici de l'activitat dedicada a Centre de fabricació, manipulació i muntatge d'estructures metàl·liques, ubicada a l'Av. Mare de Déu de Montserrat, 64-70, Pol. Industrial Sant Pere Molanta (Olèrdola), per manca d'exercici de l'activitat amb efectes del dia 03/12/ i d' acord amb la sol·licitud presentada pel Sr. [redacted] en representació de BIIRA FURNITURE OPERATIONS, SL entesa com a renúncia dels seus drets. Com a conseqüència, donar de baixa l'activitat del cens municipal i arxivar l'expedient X2022001577.

Segon: Establir que l'establert en el punt anterior serà executiva transcorregut el termini de QUINZE DIES posteriors a la notificació, termini que té la consideració de període d'audiència per tal que la persona interessada pugui manifestar el que consideri convenient. Si es formulen al·legacions, l' executivitat de la resolució quedarà suspesa fins a la seva resolució i notificació. Si no se'n formulen, la resolució esdevindrà immediatament executiva.

Tercer: Comunicar a BIRA FURNITURE OPERATIONS S.L. que caldrà que prengui prendre les mesures necessàries per a evitar qualsevol risc de contaminació i que la incidència ambiental en el lloc on es portava a terme l'activitat ha quedat reduïda al mínim. En especial els residus originats s'hauran de gestionar d'acord amb el que estableix la normativa d'aplicació.

Quart: Advertir a l' interessat, de conformitat a l'article 66bis de la Llei 20/2009, el titular és el responsable d' adoptar les mesures necessàries per reduir, controlar i retirar les substàncies perilloses de l'emplaçament o les substàncies que puguin crear un risc significatiu per la salut humana o el medi ambient, sens perjudici dels requeriments o esmenes que es puguin derivar en una posterior revisió.

Cinquè: Advertir a l'interessat que un cop l'activitat es doni de baixa, aquesta no es podrà transferir i per tornar a exercir l'activitat caldrà presentar de nou el tràmit corresponent.

Sisè: Inscriure la baixa de l'activitat al GIA (Gestor d'informació d'activitats).

Setè: Notificar aquest acord a l'interessat.

Jordi Álvarez Rovirosa,
Alclade

Olèrdola, a la data de signatura del document electrònic.

AJUNTAMENT D'OLERDOLA
Aquest document és una còpia autèntica del document electrònic original.

AJUNTAMENT d'Olèrdola
Avinguda de Catalunya, 12. 08734 Olèrdola - Barcelona
T. 93 890 35 02 - NIF: P–0814400-H
www.olerdola.cat - olerdola@olerdola.cat

Núm. de Decret i Data:
2026DECR000198 23/03/2026

DECRET D'ALCALDIA

ÀMBIT DE TERRITORI I SOSTENIBILITAT. REGIDORIA D'ESPAI NATURAL I RESIDUS. EXPEDIENT X2025000803. ASSUMPTE: IMPOSICIÓ D'UNA PRIMERA MULTA COERCITIVA PER L'INCOMPLIMENT DE L'ORDENACIÓ DE L'ORDRE D'EXECUCIÓ PER A LA NETEJA D'UNA PARCEL·LA NO EDIFICADA AL CARRER BEDOLL Nº32 DE LA URBANITZACIÓ DE DALTMAR AL TERME MUNICIPAL D'OLÈRDOLA.

Antecedents de fet

1. El 18 de febrer de 2025, amb registre de sortida S2025000579 es requereix als propietaris del terreny del carrer Bedoll, 32 de la Urbanització de Daltmar perquè en el termini de quinze dies hàbils a partir de l'endemà de la recepció de la corresponent notificació donés compliment a la normativa respecte la conservació, neteja i prevenció d'incendis i a més a més, retires les bosses de processionària atenent un problema de salubritat pública. La notificació va ser rebuda el 20 de febrer de 2025 per la senyora M.L.P propietària de la parcel·la.

2. Passat el termini establert en l'anterior requeriment, els propietaris del terreny no han efectuat les mesures exigides.

3. El 4 de març de 2025, el Vigilant Municipal TIP 1005 realitzen una comprovació de la parcel·la no edificada del carrer Bedoll nº 32 de la Urbanització Daltmar (núm. de l'acta 142252) i s'informa que la parcel·la segueix igual. S'adjunta una fotografia on es comprova que aquesta no ha estat netejada. Aquesta acta està signada pel TIP 1005 el 25 de març i pel TIP 1001 el 27 de març de 2025.

4. En data 25 de març de 2025, la tècnica de medi ambient de l'Ajuntament d'Olèrdola emet l'informe previ a la tramitació de la incoació de l'ordre d'execució en la que adopta mesures provisionals en la que es requereix la neteja i la retirada de processionària de parcel·la no edificada del carrer Bedoll, 32 de la Urbanització de Daltmar en el termini màxim de quinze dies o de la forma més breu possible.

5. Per Resolució d'Alcaldia 2025DECR000224, de 27 de març de 2025, es resolt:

   (...)

   Primer: *Incoar l'expedient d'ordre d'execució per exigir al Sr.* [redacted] *i la Sra.* [redacted] *com a propietaris de la parcel·la del carrer Bedoll nº 32 de la Urbanització de Daltmar amb referència cadastral* [redacted] *l del Cadastre de Béns i Immobles perquè en el termini màxim de QUINZE DIES de la forma més breu possible, s'adoptin les mesures següents:*

   - *Neteja de la parcel·la del carrer Bedoll nº 32 de la Urbanització de Daltmar per tal de donar compliment a l'article 3.1 de la Llei 5/2003, de 22 d'abril i l'article 7 del Decret 123/2005, de 14 de juny. Segons l'annex 2 del Decret 123/2005, de 14 de juny, de mesures de prevenció dels incendis forestals en les urbanitzacions sense continuïtat immediata amb la trama urbana, el tractament de la vegetació que caldrà realitzar en les aclarides de les franges de protecció són els següents:*

AJUNTAMENT D'OLERDOLA
Aquest document és una còpia autèntica del document electrònic original.

AJUNTAMENT d'Olèrdola
Avinguda de Catalunya, 12. 08734 Olèrdola - Barcelona
T. 93 890 35 02 - NIF: P–0814400-H
www.olerdola.cat - olerdola@olerdola.cat

- *En pendents inferiors al 40%, el tractament a les franges de protecció ha de complir els requisits següents:*

  a) Masses d'arbrat adult. A efectes d'aquest Decret s'inclouen aquí aquells boscos en els quals més d'un 20% de la fracció cabuda coberta és ocupada per arbres amb més de 15 cm de diàmetre normal.

  A la franja de protecció l'estrat arbori es tractarà de manera que la fracció cabuda coberta de l'arbrat no superi el 35%; amb una distribució homogènia sobre el terreny, l'espai mínim entre troncs ha de ser de 6 metres, evitant sempre la continuïtat horitzontal entre capçades i restant les branques baixes esporgades a 1/3 de la seva alçada fins a un màxim de 5 metres. D'altra banda l'estrat arbustiu s'estassarà de manera que aquest ocupi un màxim del 15% de la superfície, deixant mates aïllades separades com a mínim 3 metres entre elles, d'acord amb els criteris de selecció que es detallen en el punt c) d'aquest annex, amb una distribució homogènia sobre el terreny i sense continuïtat vertical amb l'arbrat.

  b) Zones amb matollar, bosc de rebrot i arbrat jove:

  Es desbrossa de manera que la cobertura vegetal màxima admesa del total de matollar, bosc de rebrot i arbrat jove serà del 35% de la superfície, deixant peus aïllats separats com a mínim tres metres entre ells, d'acord amb els criteris de selecció establerts en el punt c) d'aquest annex.

  c) Respectant les cobertures indicades en el punt 2 d'aquest annex, cal prioritzar la permanència d'espècies de baixa inflamabilitat que dificultin l'inici i la propagació del foc com: Olea europaea (olivera, ullastre), Prunus avium (cirerer), Buxus sempervirens (boix), Pistacia lentiscus (mata), Pistacia terebinthus (noguerola), Rhamnus alaternus (aladern), Hedera helix (heura), Daphne gnidium (matapoll), Ruscus aculeatus (galzeran), Rubia peregrina (roja), smilax aspera (arítjol), Viburnum tinus (marfull), Quercus sp. (garric, carrasca, alzina, alzina surera i roures), Juniperus communis (ginebró), Arbutus unedo (arboç), Rhamnus lycioides (arçot), Rubus sp. (esbarzer), Ononis tridentata (ruac), Osyris alba (ginestó), Halimium sp. (esteperola), Atriplex halimus (salat blanc), Tamarix sp. (tamariu).

  Alguns criteris per a la correcta selecció són els següents:

  - *No prioritzar les espècies que continguin olis essencials i altres compostos orgànics volàtils i altament inflamables.*
  - *Prioritzar les espècies que mantenen les fulles verdes i un alt contingut hídric en els teixits durant l'estiu, les que presenten una menor relació superfície/volum (plantes d'estructura compacta) i les que generen poques restes fines.*
  - *Afavorir les espècies, les fulles i les restes de les quals es descomponen amb més rapidesa.*
  - *Afavorir les espècies de fusta densa i alta capacitat calòrica, que necessiten absorbir una gran quantitat de calor abans d'encendre's.*

- *Les restes vegetals hauran de ser tractades segons l'article 3 de l'ordenança esmentada anteriorment amb unes de les opcions següents: Triturat fins a obtenir*

AJUNTAMENT D'OLERDOLA
Aquest document és una còpia autèntica del document electrònic original.

AJUNTAMENT d'Olèrdola
Avinguda de Catalunya, 12. 08734 Olèrdola - Barcelona
T. 93 890 35 02 - NIF: P–0814400-H
www.olerdola.cat - olerdola@olerdola.cat

restes menors de 30 cm i repartiment uniforme sobre el terreny o transport de les restes a la deixalleria més propera o crema controlada degudament autoritzada.

- *Se li recomana que apliqui herbicides per tal de retardar el creixement de la vegetació espontània.*

- *Retirada de les bosses de processionària a través de tractaments químics o ecològics o bé instal·lar algunes mesures preventives com ara anells (redueixen el risc que animals o persones entrin en contacte amb els pèls urticants de les erugues) o també endoteràpia (injecció cada 30 cm de perímetre del tronc). El tractament per eliminar la processionària s'hauria de fer en el termini més immediat possible a causa de la gravetat que aquestes puguin ocasionar un problema greu sobre persones i animals.*

Segon: *Concedir al Sr. [redacted] i la Sra. [redacted] com a propietaris de la parcel·la i responsables del compliment de l'obligació esmentada, un termini de 10 dies hàbils, a comptar de l'endemà de la notificació d'aquesta Resolució, perquè pugui examinar l'expedient i al·legui el que cregui convenient a la defensa dels seus drets i interessos.*

Tercer: *Advertir a l'interessat que en cas d'incompliment de l'ordre d'execució, es procedirà a la imposició de multes coercitives, reiterades en el temps, fins que es compleixi l'ordre d'execució, l'import de les quals pot arribar fins als 3.000 euros, o a la execució subsidiària de les actuacions a càrrec del titular.*

Quart: *Fer constar que contra aquesta Resolució, per tractar-se d'un acte administratiu de tràmit no qualificat, no procedeix la interposició de cap tipus de recurs.*

Cinquè: *Notificar aquest acord als interessats.*

(...)

6. El 28 de març de 2025 amb registre de sortida S2025001146 s'envia la notificació de la incoació de l'ordre d'execució al Sr. S.R.R i la Sra. M.L.P.S. La notificació és entregada el dia 3 i 10 d'abril de 2025.

7. Passat el termini establert en l'anterior requeriment, els propietaris del terreny no han efectuat les mesures exigides.

8. El 8 de maig de 2025, els Vigilants Municipals TIP's 1005 i 1009 realitzen una comprovació de la parcel·la no edificada del carrer Bedoll nº 32 de la Urbanització Daltmar (núm. de l'acta 144760) i s'informa que la vegetació està igual. S'adjunta una fotografia on es comprova que aquesta no ha estat netejada. Aquesta acta està signada pel TIP 1005 el 15 de maig pel TIP 1001 i el 16 de maig de 2025.

9. En data 3 de juny de 2025, la tècnica de medi ambient de l'Ajuntament d'Olèrdola emet l'informe d'ordenació de l'ordre d'execució en la que adopta mesures provisionals en la que es requereix la neteja i la retirada de processionària de parcel·la no edificada del carrer Bedoll, 32 de la Urbanització de Daltmar en el termini màxim de quinze dies o de la forma més breu possible.

10. Per Resolució d'Alcaldia 2025DECR000454, de 19 de juny de 2025, es resolt:

(...)

AJUNTAMENT D'OLERDOLA
Aquest document és una còpia autèntica del document electrònic original.

AJUNTAMENT d'Olèrdola
Avinguda de Catalunya, 12. 08734 Olèrdola - Barcelona
T. 93 890 35 02 - NIF: P–0814400-H
www.olerdola.cat - olerdola@olerdola.cat

Primer: *Ordenar l'expedient d'ordre d'execució per exigir al Sr.* [redacted] *i la Sra.* [redacted] *com a propietaris de la parcel·la del carrer Bedoll nº 32 de la Urbanització de Daltmar amb referència cadastral* [redacted] *l del Cadastre de Béns i Immobles perquè en el termini màxim de QUINZE DIES de la forma més breu possible, s'adoptin les mesures següents:*

- *Neteja de la parcel·la del carrer Bedoll nº 32 de la Urbanització de Daltmar per tal de donar compliment a l'article 3.1 de la Llei 5/2003, de 22 d'abril i l'article 7 del Decret 123/2005, de 14 de juny. Segons l'annex 2 del Decret 123/2005, de 14 de juny, de mesures de prevenció dels incendis forestals en les urbanitzacions sense continuïtat immediata amb la trama urbana, el tractament de la vegetació que caldrà realitzar en les aclarides de les franges de protecció són els següents:*

    - *En pendents inferiors al 40%, el tractament a les franges de protecció ha de complir els requisits següents:*

      a) Masses d'arbrat adult. A efectes d'aquest Decret s'inclouen aquí aquells boscos en els quals més d'un 20% de la fracció cabuda coberta és ocupada per arbres amb més de 15 cm de diàmetre normal.

      A la franja de protecció l'estrat arbori es tractarà de manera que la fracció cabuda coberta de l'arbrat no superi el 35%; amb una distribució homogènia sobre el terreny, l'espai mínim entre troncs ha de ser de 6 metres, evitant sempre la continuïtat horitzontal entre capçades i restant les branques baixes esporgades a 1/3 de la seva alçada fins a un màxim de 5 metres. D'altra banda l'estrat arbustiu s'estassarà de manera que aquest ocupi un màxim del 15% de la superfície, deixant mates aïllades separades com a mínim 3 metres entre elles, d'acord amb els criteris de selecció que es detallen en el punt c) d'aquest annex, amb una distribució homogènia sobre el terreny i sense continuïtat vertical amb l'arbrat.

      b) Zones amb matollar, bosc de rebrot i arbrat jove:

      Es desbrossa de manera que la cobertura vegetal màxima admesa del total de matollar, bosc de rebrot i arbrat jove serà del 35% de la superfície, deixant peus aïllats separats com a mínim tres metres entre ells, d'acord amb els criteris de selecció establerts en el punt c) d'aquest annex.

      c) Respectant les cobertures indicades en el punt 2 d'aquest annex, cal prioritzar la permanència d'espècies de baixa inflamabilitat que dificultin l'inici i la propagació del foc com: Olea europaea (olivera, ullastre), Prunus avium (cirerer), Buxus sempervirens (boix), Pistacia lentiscus (mata), Pistacia terebinthus (noguerola), Rhamnus alaternus (aladern), Hedera helix (heura), Daphne gnidium (matapoll), Ruscus aculeatus (galzeran), Rubia peregrina (roja), smilax aspera (arítjol), Viburnum tinus (marfull), Quercus sp. (garric, carrasca, alzina, alzina surera i roures), Juniperus communis (ginebró), Arbutus unedo (arboç), Rhamnus lycioides (arçot), Rubus sp. (esbarzer), Ononis tridentata (ruac), Osyris alba (ginestó), Halimium sp. (esteperola), Atriplex halimus (salat blanc), Tamarix sp. (tamariu).

      Alguns criteris per a la correcta selecció són els següents:

AJUNTAMENT D'OLERDOLA
Aquest document és una còpia autèntica del document electrònic original.

AJUNTAMENT d'Olèrdola
Avinguda de Catalunya, 12. 08734 Olèrdola - Barcelona
T. 93 890 35 02 - NIF: P–0814400-H
www.olerdola.cat - olerdola@olerdola.cat

- *No prioritzar les espècies que continguin olis essencials i altres compostos orgànics volàtils i altament inflamables.*
- *Prioritzar les espècies que mantenen les fulles verdes i un alt contingut hídric en els teixits durant l'estiu, les que presenten una menor relació superfície/volum (plantes d'estructura compacta) i les que generen poques restes fines.*
- *Afavorir les espècies, les fulles i les restes de les quals es descomponen amb més rapidesa.*
- *Afavorir les espècies de fusta densa i alta capacitat calòrica, que necessiten absorbir una gran quantitat de calor abans d'encendre's.*

- *Les restes vegetals hauran de ser tractades segons l'article 3 de l'ordenança esmentada anteriorment amb unes de les opcions següents: Triturat fins a obtenir restes menors de 30 cm i repartiment uniforme sobre el terreny o transport de les restes a la deixalleria més propera o crema controlada degudament autoritzada.*

- *Se li recomana que apliqui herbicides per tal de retardar el creixement de la vegetació espontània.*

- *Retirada de les bosses de processionària a través de tractaments químics o ecològics o bé instal·lar algunes mesures preventives com ara anells (redueixen el risc que animals o persones entrin en contacte amb els pèls urticants de les erugues) o també endoteràpia (injecció cada 30 cm de perímetre del tronc). El tractament per eliminar la processionària s'hauria de fer en el termini més immediat possible a causa de la gravetat que aquestes puguin ocasionar un problema greu sobre persones i animals.*

Segon: *Concedir al Sr. [redacted] i la Sra. [redacted] com a propietaris de la parcel·la i responsables del compliment de l'obligació esmentada, un termini de 10 dies hàbils, a comptar de l'endemà de la notificació d'aquesta Resolució, perquè pugui examinar l'expedient i al·legui el que cregui convenient a la defensa dels seus drets i interessos.*

Tercer: *Advertir a l'interessat que en cas d'incompliment de l'ordre d'execució, es procedirà a la imposició de multes coercitives, reiterades en el temps, fins que es compleixi l'ordre d'execució, l'import de les quals pot arribar fins als 3.000 euros, o a la execució subsidiària de les actuacions a càrrec del titular.*

Quart: *Notificar a l'interessat el present acord, indicant que contra aquesta resolució, que exhaureix la via administrativa, podeu interposar recurs contenciós administratiu davant dels jutjats contenciosos administratius de la província de Barcelona, en el termini de dos mesos a comptar de l'endemà de la recepció d'aquesta notificació.*

(...)

11. El 20 de juny de 2025 amb registres de sortides S2025002373 i S2025002374 s'envien les notificacions de l'ordenació de l'ordre d'execució a la Sra. M.L.P.S i al Sr. S.R.R respectivament. Les dues notificacions són entregades el dia 27 de juny de 2025.

12. Passat el termini establert en l'anterior requeriment, els propietaris del terreny no han efectuat les mesures exigides.

AJUNTAMENT D'OLERDOLA
Aquest document és una còpia autèntica del document electrònic original.

AJUNTAMENT d'Olèrdola
Avinguda de Catalunya, 12. 08734 Olèrdola - Barcelona
T. 93 890 35 02 - NIF: P–0814400-H
www.olerdola.cat - olerdola@olerdola.cat

13. El día 17 d'octubre de 2025 la tècnica municipal de Medi Ambient emet informe favorable d'imposició d'una primera multa coercitiva per incompliment de l'ordre d'execució consistent en la neteja de la parcel·la no edificada del carrer Bedoll nº 32 de la Urbanització de Daltmar.

Fonament de dret

1. L'article 197 del Decret Legislatiu 1/2010, de 3 d'agost, pel qual s'aprova el Text refós de la llei d'urbanisme, prescriu que les persones propietàries de tota classe de terrenys, construccions i instal·lacions han de complir els deures d'ús, conservació i rehabilitació establerts per aquesta Llei, per la legislació aplicable en matèria del sòl i per la legislació sectorial.

   L'apartat 3 d'aquest article estableix que els ajuntaments han d'ordenar d'ofici o a instància de qualsevol persona interessada, l'execució de les obres necessàries per conservar les condicions a què es refereix l'apartat 1. Les ordres d'execució s'han d'ajustar a la normativa de règim local, amb observança sempre del principi de proporcionalitat administrativa i amb l'audiència prèvia de les persones interessades.

2. Segons l'article 29 del Decret 305/2006, de 18 de juliol, pel qual s'aprova el Reglament de la Llei d'Urbanisme, "els propietaris o propietàries de terrenys, construccions, instal·lacions i altres béns immobles estan obligats a complir els deures de conservació i de rehabilitació establerts per la legislació d'urbanisme vigent, per la legislació sectorial aplicable i per les ordenances locals. Estan inclosos en aquests deures, amb l'abast que determini la Llei d'urbanisme: "El manteniment o la reposició de les condicions de seguretat, salubritat i ornament públic dels béns immobles".

3. Els articles 77 i següents del Decret 64/2014, de 13 de maig, pel qual s'aprova el Reglament sobre protecció de la legalitat urbanística, estableixen el procediment i contingut de les ordres d'execució i la seva execució forçosa.

4. D'acord amb l'art. 83 del decret esmentat anteriorment, la iniciació del procediment pot ser d'ofici per acord o resolució de l'òrgan competent, per iniciativa pròpia o com a conseqüència d'una ordre superior. Abans de l'acord o la resolució d'iniciació, l'òrgan competent, pot dur a terme les actuacions prèvies necessàries per conèixer les circumstàncies del cas.

   Instruït l'expedient i immediatament abans de redactar la proposta de resolució corresponent, s'ha de donar audiència del procediment a les persones interessades perquè puguin al·legar i presentar els documents que considerin procedents en un termini no inferior a deu dies ni superior a quinze.

   El termini màxim per dictar i notificar la resolució expressa que posi fi al procediment és de sis mesos des de l'acord o la resolució de la seva iniciació.

5. D'acord amb els articles 197.4 i 225.2 del TRLUC , l'article 125 i següents del Decret 64/2014, de 13 de maig, pel qual s'aprova el Reglament sobre protecció de la legalitat urbanística , l'art. 101 del Decret 179/1995, de 13 de juny, pel qual s'aprova el Reglament d'obres, activitats i serveis dels ens locals de Catalunya, i els arts. 102 i 103 de la Llei 39/2015, d'1 d'octubre del procediment administratiu comú de les

AJUNTAMENT D'OLERDOLA
Aquest document és una còpia autèntica del document electrònic original.

AJUNTAMENT d'Olèrdola
Avinguda de Catalunya, 12. 08734 Olèrdola - Barcelona
T. 93 890 35 02 - NIF: P–0814400-H
www.olerdola.cat - olerdola@olerdola.cat

administracions públiques, aquestes ordres són susceptibles d'execució forçosa, en cas d'incompliment injustificat, pels mitjans següents:

a) Execució subsidiària a càrrec de la persona obligada. En aquest cas, cal tenir en compte que el cost de redacció del projecte tècnic que, si escau, s'hagi de redactar, és a càrrec de la persona; i també, que s'ha de seguir el procediment de recaptació en via executiva per al cobrament de les despeses, els danys i els perjudicis produïts (Reial decret 939/2005, de 29 de juliol, que aprova el Reglament general de recaptació).

b) Alternativament, es pot atorgar un nou termini perquè la persona inculpada faci les actuacions que calguin, i així successivament i pot imposar multes coercitives per l'incompliment dels terminis, per una quantia de 300 a 3.000 euros.

6. Els articles 125 i següents del Decret 64/2014, de 13 de maig, pel qual s'aprova el Reglament sobreprotecció de la legalitat urbanística, regulen l'executivitat i execució voluntària i forçosa, l'execució subsidiària i multa coercitiva

7. Segons l'article 103 de la Llei 39/2015, d'1 d'octubre del procediment administratiu comú de les administracions públiques: "Quan així ho autoritzin les lleis, i en la forma i la quantia que aquestes determinin, les administracions públiques poden imposar, per a l'execució de determinats actes, multes coercitives, reiterades per lapses de temps que siguin suficients per complir el que s'ha ordenat, en els supòsits següents:

   a) Actes personalíssims en què no escaigui la compulsió directa sobre la persona de l'obligat.
   b) Actes en què, tot i que la compulsió és procedent, l'Administració no la considera convenient.
   c) Actes l'execució dels quals pot ser encarregada per l'obligat a una altra persona.

   La multa coercitiva és independent de les sancions que es puguin imposar per aquest caràcter i compatible amb aquestes."

8. La competència per dictar l'ordre d'execució individual correspon a l'Alcaldia, d'acord amb l'article 77 Decret 64/2014, de 13 de maig.

9. En l'article 2 de l'Ordenança municipal reguladora de la conservació, neteja i tancament de terrenys i solars al municipi d'Olèrdola aprovada definitivament el 16 de maig de 2011 al Butlletí Provincial de la Província número 117 es defineix que: "Les parcel·les es mantindran netes. No es permet l'acumulació de residus vegetals o de qualsevol altre tipus de residu que puguin afavorir la propagació del foc. Es prohibit llençar o emmagatzemar residus sòlids o líquids, escombraries, deixalles, runes, terres o qualsevol altre tipus de materials o objectes en terrenys i solars on no estiguin previstos aquests usos i estiguin degudament equipats i específicament autoritzats per aquesta utilitat".

10. Les urbanitzacions del municipi (Can Trabal i Daltmar) i el nucli urbà de Sant Miquel d'Olèrdola resten afectades per la Llei 5/2003, de 22 d'abril de mesures de prevenció dels incendis forestals en les urbanitzacions, els nuclis de població, les edificacions i les instal·lacions situats en terrenys forestals.

AJUNTAMENT D'OLERDOLA
Aquest document és una còpia autèntica del document electrònic original.

AJUNTAMENT d'Olèrdola
Avinguda de Catalunya, 12. 08734 Olèrdola - Barcelona
T. 93 890 35 02 - NIF: P–0814400-H
www.olerdola.cat - olerdola@olerdola.cat

11. L'article 179.4 de la Llei 2/2014, de 27 de gener, de mesures fiscals, administratives, financeres i del sector públic que modifica l'article 3.1 de la Llei 5/2003, de 22 d'abril, de mesures de prevenció dels incendis forestals en les urbanitzacions, els nuclis de població, les edificacions i les instal·lacions situades en terreny forestals o en la franja de cinc-cents metres que els envolta estableix que:

    a) "Mantenir el terreny de totes les parcel·les i zones verdes interiors a la franja de protecció en les mateixes condicions que s'estableixin per a les franges de protecció".

12. L'article 7 del Decret 123/2005, de 14 de juny, que desenvolupa la Llei 5/2003, de 22 d'abril, estableix que: "El terreny de les parcel·les interiors de les urbanitzacions s'ha de mantenir lliure de vegetació seca i ha de ser objecte dels treballs d'aclarida que s'estableixen en l'annex 2 d'aquest Decret".

13. L'article 179.5 de la Llei 2/2014 que modifica l'apartat 1 de l'article 4 de la Llei 5/2003, del 22 d'abril, estableix que: "Les obligacions establertes per l'article 3 han d'ésser complertes per la comunitat de propietaris de la urbanització o per l'entitat urbanística col·laboradora corresponent".

14. L'article 4.2 de la Llei 5/2003, indica que: "si no s'ha constituït cap de les entitats a què fa referència l'apartat 1, els propietaris de les finques de la urbanització respon solidàriament del compliment de les obligacions establertes per l'article 3".

15. L'article 204 de la Llei 5/2017, del 28 de març, de mesures fiscals, administratives, financeres i del sector públic i de creació i regulació dels impostos sobre grans establiments comercials, sobre estades en establiments turístics, sobre elements radio tòxics, sobre begudes ensucrades envasades i sobre emissions de diòxid de carboni que modifica l'article 4.4 de de la Llei 5/2003, defineix que: "En relació amb els treballs de neteja de què fan referència les lletres *a i b* de l'article 3.1, si no els han fet els subjectes obligats, correspon al municipi de fer-los".

16. En l'article 2 de l'Ordenança municipal reguladora de la conservació, neteja i tancament de terrenys i solars al municipi d'Olèrdola aprovada definitivament el 16 de maig de 2011 al Butlletí Provincial de la Província número 117 es defineix que: "Les parcel·les es mantindran netes. No es permet l'acumulació de residus vegetals o de qualsevol altre tipus de residu que puguin afavorir la propagació del foc. Es prohibit llençar o emmagatzemar residus sòlids o líquids, escombraries, deixalles, runes, terres o qualsevol altre tipus de materials o objectes en terrenys i solars on no estiguin previstos aquests usos i estiguin degudament equipats i específicament autoritzats per aquesta utilitat".

    Per tot això, aquesta Alcaldia, en ús de les atribucions que em confereix la legislació anteriorment esmentada,

    HE RESOLT:

AJUNTAMENT D'OLERDOLA
Aquest document és una còpia autèntica del document electrònic original.

AJUNTAMENT d'Olèrdola
Avinguda de Catalunya, 12. 08734 Olèrdola - Barcelona
T. 93 890 35 02 - NIF: P–0814400-H
www.olerdola.cat - olerdola@olerdola.cat

Primer: Imposar una primera multa coercitiva per l'incompliment de les mesures dictades en la Resolució d'Alcaldia 2025DECR000454, de 19 de juny de 2025, d'ordenació de l'expedient d'ordre d'execució per exigir al propietari de la parcel·la la neteja de la parcel·la no edificada del carrer Bedoll nº 32 de la Urbanització de Daltmar per la quantia de **300 euros**.

La imposició de la multa coercitiva es realitza als propietaris del terreny:

Nom propietaris del terreny	NIF
[redacted]	[redacted]
[redacted] SANCHEZ	[redacted]

Segon: Aprovar el document comptable de Reconeixement de Drets formalitzada amb número 120260000591 a l'aplicació 39100 del pressupost d'ingressos, per import de 300,00€

Tercer: Atorgar als interessats un nou termini inajornable de quinze dies per a l'execució de les mesures dictades en la Resolució d'Alcaldia 2025DECR000334, de 12 de maig de 2025, d'ordenació de l'expedient d'ordre d'execució per exigir al propietari del terreny, la neteja i retirada de la runa de la parcel·la no edificada del carrer Figuera nº 13 de la Urbanització de Daltmar.

Quart: Advertir als interessats que en cas d'incompliment del nou termini atorgat per a l'execució de l'ordre d'execució de la neteja i retirada de la runa de la parcel·la no edificada del carrer Figuera nº 13 de la Urbanització de Daltmar, s'ordenarà la incoació d'expedient d'execució subsidiària de les actuacions d'acord amb allò establert en els articles 126 del Decret 64/2014, de 13 de maig, pel qual s'aprova el Reglament sobre protecció de la legalitat urbanística i article 102 de la Llei 39/2015, d'1 d'octubre del procediment administratiu comú de les administracions públiques.

Cinquè: Notificar aquest acord als interessats informant-los dels següents règims d'impugnació, en funció de la naturalesa jurídica de cadascun dels pronunciaments:

a) **Acords Primer (imposició de multa coercitiva):** Contra l'acord d'imposició de la multa coercitiva, que no exhaureix la via administrativa, pot interposar recurs de reposició, previ al contenciós-administratiu, davant el mateix òrgan que l'ha dictat, en el termini d'un mes a comptar de l'endemà de la seva notificació.

   FORMA DE PAGAMENT: De conformitat amb l'article 62 de la Llei 58/2003, de 17 de desembre, general tributària (LGT), el pagament en període voluntari de deutes tributaris resultants de liquidacions practicades per l'Administració s'ha de fer en els terminis següents:
   a) Si la notificació de la liquidació es fa entre els dies 1 i 15 de cada mes, des de la data de recepció de la notificació fins al dia 20 del mes posterior o, si aquest no fos hàbil, fins a l'immediat hàbil següent.
   b) Si la notificació de la liquidació es fa entre els dies 16 i últim de cada mes, des de la data de recepció de la notificació fins al dia cinc del segon mes posterior o, si aquest no fos hàbil, fins a l'immediat hàbil següent.

AJUNTAMENT D'OLERDOLA
Aquest document és una còpia autèntica del document electrònic original.

[redacted]

AJUNTAMENT d'Olèrdola
Avinguda de Catalunya, 12. 08734 Olèrdola - Barcelona
T. 93 890 35 02 - NIF: P–0814400-H
www.olerdola.cat - olerdola@olerdola.cat

El pagament s'ha de fer efectiu mitjançant els següents mitjans:
a) l'ingrés a la Caixa de la Corporació (oficina d'hisenda municipal, Ajuntament) amb efectiu o xec bancari,
b) a qualsevol dels comptes següents:
* Banc de Sabadell [redacted]
* Caixabank,SL "la Caixa" ES89 2100 3562 23 2200012742

Transcorregut el període de pagament voluntari indicat sense que la totalitat del deute hagi estat ingressat, s'apliquen els recàrrecs següents:
a) executiu del 5% quan el deute es satisfaci abans que hagi estat notificada la provisió de constrenyiment,
b) reduït del 10% si el deute es paga un cop notificada la provisió i dintre dels terminis de l'article 62.5 de la LGT,
c) constrenyiment ordinari del 20% transcorregut els termini anteriors. Aquest recàrrec de constrenyiment ordinari és compatible amb els interessos de demora.

b) **Acords Segon, Tercer i Quart:** Aquests acords són actes de tràmit que no són susceptibles d'impugnació independent, sens perjudici que els defectes que en puguin derivar es facin valer en el recurs que s'interposi contra la resolució que posi fi al procediment, de conformitat amb l'article 112.1 de la Llei 39/2015.

Jordi Álvarez Rovirosa
Alcalde

Olèrdola, a data de la signatura electrònica

AJUNTAMENT D'OLERDOLA
Aquest document és una còpia autèntica del document electrònic original.

AJUNTAMENT d'Olèrdola
Avinguda de Catalunya, 12. 08734 Olèrdola - Barcelona
T. 93 890 35 02 - NIF: P–0814400-H
www.olerdola.cat - olerdola@olerdola.cat

Núm. de Decret i Data:
2026DECR000197 23/03/2026

DECRET D'ALCALDIA

ÀMBIT DE TERRITORI I SOSTENIBILITAT. REGIDORIA D'ESPAI PÚBLIC: MOBILITAT I ACCESSIBILITAT. EXPEDIENT: X2025000578. ASSUMPTE: SOL·LICITUD PER L' ADQUISICIÓ D'UNA PLACA DE GUAL. EMPLAÇAMENT: C/ GERMANDAT, 51. OLÈRDOLA.

Antecedents de fet

1.- En data 29 de desembre de 2025 la Sra. [redacted] amb DNI: [redacted] presenta una instància en el registre d'entrada d'aquesta corporació (núm. d'entrada E2025008469), per sol·licitar una placa de gual d'entrada i sortida de vehicles al seu habitatge identificat al C/ Germandat, 51 de Moja, a Olèrdola.

2.- En data 20 de març de 2026 s'emet informe favorable per part del Cos dels Guàrdies Municipals d'Olèrdola a la sol·licitud d'una placa de gual.

3.- Examinat el padró cobratori corresponent per les entrades de vehicles a través de les voreres i les reserves de via pública per a aparcaments, càrrega i descàrrega de mercaderies de qualsevol mena, s'ha comprovat que aquesta entrada i sortida de vehicles corresponent al C/ Germandat, 51 de Moja **NO** està donada d'alta al padró cobratori de la Taxa d'entrada i sortida de vehicles i ref. Cadastral [redacted]

Fonaments de dret

1.- L'ordenança fiscal núm. 10 reguladora de la taxa per les entrades de vehicles a través de les voreres i les reserves de via pública per a aparcaments, càrrega i descàrrega de mercaderies de qualsevol mena, constitueix el fet imposable de la taxa l'aprofitament especial que té lloc per l'entrada de vehicles a través de les voreres i la reserva de via pública per a aparcaments exclusius.

2.- L'article 6, de l'ordenança fiscal núm.10 en la seva tarifa cinquena indica que l'import a abonar per l'adquisició de placa de gual és de 26,00 euros.

3.- La tarifa primera de l'article 6 de l'ordenança fiscal núm. 10 indica que l'import de la taxa d'entrada de vehicles a edificis o cotxeres particulars o aparcaments individuals de propietat és de 27,29 euros anuals.

4.- L'article 5.2 de l'Ordenança reguladora de guals i entrades de vehicles d'Olèrdola estableix que no es concedirà llicencia de gual o entrada de vehicles per a aquells habitatges i locals amb una porta d'accés d'amplada inferior a 2,10 m o estiguin situats en vials que no permetin de disposar de prou radi de gir per a l'entrada.

5.- La competència per a l'adopció d'aquesta resolució correspon a l'alcaldia, en aplicació dels articles 21 de la Llei 7/1985, de 2 d'abril, reguladora de les bases del règim local i 53 del Decret Legislatiu 2/2003, de 28 d'abril, pel qual s'aprova el Text refós de la Llei municipal i de règim local de Catalunya.
Per tot això, aquesta alcaldia, en ús de les atribucions que em confereix la legislació anteriorment esmentada,

AJUNTAMENT D'OLERDOLA
Aquest document és una còpia autèntica del document electrònic original.

AJUNTAMENT d'Olèrdola
Avinguda de Catalunya, 12. 08734 Olèrdola - Barcelona
T. 93 890 35 02 - NIF: P–0814400-H
www.olerdola.cat - olerdola@olerdola.cat

HE RESOLT:

Primer: Atorgar a la Sra. [redacted] amb DNI: [redacted] la llicència i la corresponent placa de gual amb núm**. 915** i amb adreça al C/ Germandat, 51 de Moja, a Olèrdola.

Segon: Liquidar a la Sra. [redacted] amb DNI: [redacted] la taxa per a l'adquisició d'una placa de gual per import de 26,00 €.

Càlcul taxa: 26,00€/placa x 1 u= 26,00€

Tercer: Aprovar el reconeixement de drets per import de 26,00 euros a càrrec al concepte 32900 taxa d'expedició de plaques del pressupost d'ingressos mitjançant operació 120260000594.

Quart: Comunicar a l'ORGT aquest acord per tal que doni d'alta en el padró cobratori la Taxa d'entrada i sortida de vehicles corresponent a l'entrada de vehicles propietat de la Sra. [redacted] amb DNI: [redacted] ubicada al C/ Germandat, 51 de Moja, a Olèrdola.

Cinquè: Notificar el present acord a l'interessat indicant que contra l'acord d'aprovació de la taxa que no exhaureix la via administrativa, podeu interposar recurs de reposició, previ al contenciós-administratiu, davant l'Alcalde, en el termini d'un mes a comptar de l'endemà de la seva notificació.

FORMA DE PAGAMENT: De conformitat amb l'article 62 de la Llei 58/2003, de 17 de desembre, general tributària (LGT), el pagament en període voluntari de deutes tributaris resultants de liquidacions practicades per l'Administració s'ha de fer en els terminis següents:
a) Si la notificació de la liquidació es fa entre els dies 1 i 15 de cada mes, des de la data de recepció de la notificació fins al dia 20 del mes posterior o, si aquest no fos hàbil, fins a l'immediat hàbil següent.
b) Si la notificació de la liquidació es fa entre els dies 16 i últim de cada mes, des de la data de recepció de la notificació fins al dia cinc del segon mes posterior o, si aquest no fos hàbil, fins a l'immediat hàbil següent.

El pagament s'ha de fer efectiu mitjançant els següents mitjans:
a) l'ingrés a la Caixa de la Corporació (oficina d'hisenda municipal, Ajuntament) amb efectiu o targeta,
b) a qualsevol dels comptes següents:

* Banc Santander SA [redacted]
* Banc de Sabadell [redacted]
* Caixabank,SL "la Caixa" [redacted]

Transcorregut el període de pagament voluntari indicat sense que la totalitat del deute hagi estat ingressat, s'apliquen els recàrrecs següents:
a) executiu del 5% quan el deute es satisfaci abans que hagi estat notificada la provisió de constrenyiment,

AJUNTAMENT D'OLERDOLA
Aquest document és una còpia autèntica del document electrònic original.

AJUNTAMENT
d'Olèrdola
Avinguda de Catalunya, 12. 08734 Olèrdola - Barcelona
T. 93 890 35 02 - NIF: P–0814400-H
www.olerdola.cat - olerdola@olerdola.cat

b) reduït del 10% si el deute es paga un cop notificada la provisió i dintre dels terminis de l'article 62.5 de la LGT,
c) constrenyiment ordinari del 20% transcorregut els termini anteriors. Aquest recàrrec de constrenyiment ordinari és compatible amb els interessos de demora.

Contra aquesta resolució, que exhaureix la via administrativa, podeu interposar recurs contenciós administratiu davant dels jutjats contenciosos administratius de la província de Barcelona, en el termini de dos mesos a comptar de l'endemà de la recepció d'aquesta notificació.

Igualment les persones interessades poden presentar un recurs potestatiu de reposició, previ al contenciós administratiu, davant l'Alcalde en el termini d'un mes a comptar de l'endemà de la present notificació.

Jordi Álvarez Rovirosa
Alcalde

Olèrdola, a data de la signatura electrònica

AJUNTAMENT D'OLERDOLA
Aquest document és una còpia autèntica del document electrònic original.

AJUNTAMENT d'Olèrdola
Avinguda de Catalunya, 12. 08734 Olèrdola - Barcelona
T. 93 890 35 02 - NIF: P–0814400-H
www.olerdola.cat - olerdola@olerdola.cat

Núm. de Decret i Data:
2026DECR000196 23/03/2026

DECRET D'ALCALDIA

ÀMBIT DE TERRITORI I SOSTENIBILITAT. REGIDORIA D'ESPAI PÚBLIC: MOBILITAT I ACCESSIBILITAT. EXP NÚM. X2026000579. ASSUMPTE: SOL·LICITUD SENYALITZACIO AMB PINTURA GROGA AL C/ GERMANDAT, 51 DE MOJA, DEL TERME MUNICIPAL D'OLÈRDOLA.

Antecedents de fet:

1.- En data 29 de desembre de 2025 la Sra. [redacted] amb DNI.: [redacted] presenta una instància en el registre d'entrada d'aquesta corporació (núm. d'entrada E2025008469), per sol·licitar la senyalització amb pintura groga de prohibit estacionar davant de la seva entrada i sortida de vehicles ubicada al C/ Germandat, 51 de Moja, a Olèrdola.

2.- En data 20 de març de 2026, s'emet informe FAVORABLE del cos dels Guàrdies Municipals a la sol·licitud de senyalització amb pintura groga de reserva d'espai per poder accedir a l'entrada de vehicles del C/ Germandat, 51 de Moja, a Olèrdola, amb un total de **4,20 metres lineals** de pintura groga.

3.- Examinat el padró cobratori corresponent per les entrades de vehicles a través de les voreres i les reserves de via pública per a aparcaments, càrrega i descàrrega de mercaderies de qualsevol mena, s'ha comprovat que aquesta entrada i sortida de vehicles corresponent al C/ Germandat, 51 **NO** està donada d'alta al padró cobratori de la Taxa d'entrada i sortida de vehicles amb la ref. Cadastral [redacted]

Fonaments de dret

1.- L'ordenança fiscal núm. 10 reguladora de la taxa per les entrades de vehicles a través de les voreres i les reserves de via pública per a aparcaments, càrrega i descàrrega de mercaderies de qualsevol mena, constitueix el fet imposable de la taxa l'aprofitament especial que té lloc per l'entrada de vehicles a través de les voreres i la reserva de via pública per a aparcaments exclusius.

2.- L'article 6, de l'ordenança fiscal núm.10 en la seva tarifa cinquena indica que l'import a abonar per la senyalització normalitzada a la via pública, total o parcial, dels guals se satisfarà una quantitat de 10 € el metre lineal.

La competència per a l'adopció d'aquesta resolució correspon a l'alcaldia, en aplicació dels articles 21 de la Llei 7/1985, de 2 d'abril, reguladora de les bases del règim local i 53 del Decret Legislatiu 2/2003, de 28 d'abril, pel qual s'aprova el Text refós de la Llei municipal i de règim local de Catalunya.

Per tot això, aquesta alcaldia, en ús de les atribucions que em confereix la legislació anteriorment esmentada,

AJUNTAMENT D'OLERDOLA
Aquest document és una còpia autèntica del document electrònic original.

AJUNTAMENT d'Olèrdola
Avinguda de Catalunya, 12. 08734 Olèrdola - Barcelona
T. 93 890 35 02 - NIF: P–0814400-H
www.olerdola.cat - olerdola@olerdola.cat

HE RESOLT:

Primer.- Estimar la sol·licitud de la Sra. [redacted] amb DNI.: [redacted] per a la senyalització horitzontal amb pintura groga de prohibit estacionar davant l'entrada i sortida de vehicles ubicada C/ Germandat, 51 de Moja a Olèrdola i establir al pagament de **42,00 euros** corresponents als 4,20 metres lineals indicat en l'informe dels Guàrdies Municipals.

Segon.- Liquidar la taxa per a la senyalització normalitzada a la via pública per import de 42,00 euros.

Càlcul taxa: 10€/m lineal 4,20 m= 42,00 €.

Tercer.- Aprovar el reconeixement de drets per import de 42,00 euros a càrrec al concepte 33100 del pressupost d'ingressos, operació comptable número 120260000593.

Quart.- Indicar que aquesta senyalització anirà a càrrec de l'empresa contractista.

Cinquè.- Notificar la present resolució als interessats, indicant que contra aquesta resolució, que posa fi a la via administrativa, es podrà interposar recurs contenciós administratiu davant el Jutjat Contenciós Administratiu de Barcelona, en el termini de dos mesos a comptar des del dia següent de la seva notificació.

Alternativament i de forma potestativa, es pot interposar recurs de reposició davant el mateix òrgan que l'ha dictat, en el termini d'un mes a comptar des del dia següent de la seva notificació.

Contra l'acord d'aprovació de la taxa, que no exhaureix la via administrativa, podeu interposar recurs de reposició, previ al contenciós-administratiu, davant l'Alcalde, en el termini d'un mes a comptar de l'endemà de la seva notificació.

FORMA DE PAGAMENT: De conformitat amb l'article 62 de la Llei 58/2003, de 17 de desembre, general tributària (LGT), el pagament en període voluntari de deutes tributaris resultants de liquidacions practicades per l'Administració s'ha de fer en els terminis següents:

a) Si la notificació de la liquidació es fa entre els dies 1 i 15 de cada mes, des de la data de recepció de la notificació fins al dia 20 del mes posterior o, si aquest no fos hàbil, fins a l'immediat hàbil següent.

b) Si la notificació de la liquidació es fa entre els dies 16 i últim de cada mes, des de la data de recepció de la notificació fins al dia cinc del segon mes posterior o, si aquest no fos hàbil, fins a l'immediat hàbil següent.

El pagament s'ha de fer efectiu mitjançant els següents mitjans:

a) Ingrés a la Caixa de la Corporació (oficina d'hisenda municipal, Ajuntament).
b) Transferència a qualsevol dels comptes següents:

AJUNTAMENT D'OLERDOLA
Aquest document és una còpia autèntica del document electrònic original.

[redacted]

AJUNTAMENT
d'Olèrdola

Avinguda de Catalunya, 12. 08734 Olèrdola - Barcelona
T. 93 890 35 02 - NIF: P–0814400-H
www.olerdola.cat - olerdola@olerdola.cat

* Banc Santander SA [redacted]

* Banc de Sabadell [redacted]

* Caixabank,SA "la Caixa" [redacted]

Transcorregut el període de pagament voluntari indicat sense que la totalitat del deute hagi estat ingressat, s'apliquen els recàrrecs següents:

a) executiu del 5% quan el deute es satisfaci abans que hagi estat notificada la provisió de constrenyiment,
b) reduït del 10% si el deute es paga un cop notificada la provisió i dins dels terminis de l'article 62.5 de la LGT,
c) constrenyiment ordinari del 20% transcorregut els termini anteriors. Aquest recàrrec de constrenyiment ordinari és compatible amb els interessos de demora.

Jordi Álvarez Rovirosa
Alcalde

Olèrdola, a data de la signatura electrònica

AJUNTAMENT D'OLERDOLA
Aquest document és una còpia autèntica del document electrònic original.

AJUNTAMENT d'Olèrdola
Avinguda de Catalunya, 12. 08734 Olèrdola - Barcelona
T. 93 890 35 02 - NIF: P–0814400-H
www.olerdola.cat - olerdola@olerdola.cat

Núm. de Decret i Data:
2026DECR000195 23/03/2026

DECRET D'ALCALDIA

ÀMBIT DE TERRITORI I SOSTENIBILITAT. REGIDORIA D'URBANISME I PAISATGE URBÀ. EXPEDIENT: X2025002217. ASSUMPTE: TANCAMENT D'EXPEDIENT D'ORDRE D'EXECUCIÓ PER LA NETEJA DE 4 PARCEL·LES NO EDIFICADES SITUADES AL CARRER LLIMONER DELS NÚMEROS 1 AL 5B, DE DALTMAR, DEL TERME MUNICIPAL D'OLÈRDOLA.

Antecedents de fet

1. El 27 d'agost de 2025, els Vigilants Municipals TIP 1005 i 1009 realitzen una acta d'inspecció ocular de les parcel·les no edificades situades a l'inici del carrer Llimoner de la urbanització Daltmar (núm. de servei 145756). De la fotografia aportada al servei es constata que la vegetació existent pot afavorir la propagació del foc per les seves dimensions i/o acumulació. Així mateix, es tracta d'una espècie invasora (ailant), que creix de manera desmesurada, i que, si no es procedeix a la neteja d'aquestes parcel·les, pot arribar a envair la calçada i dificultar la circulació de vehicles per aquest carrer.

2. El 2 d'octubre de 2025, amb registre de sortida número S2025003571, es requereix a la Sra. [redacted] com a propietària de la parcel·la no edificada del carrer Llimoner nº 1 de la Urbanització de Daltmar perquè en el termini de quinze dies hàbils a partir de l'endemà de la recepció de la notificació procedeixi a donar compliment a les deficiències que consten en l'acta de inspecció 145756. Aquesta notificació és entregada el mateix dia a la interessada.

3. El 2 d'octubre de 2025, amb registre de sortida número S2025003572, es requereix a la Sra. Maria Pilar Millan Perez com a propietària de les parcel·les no edificades del carrer Llimoner nº 3 a 5B de la Urbanització de Daltmar perquè en el termini de quinze dies hàbils a partir de l'endemà de la recepció de la notificació procedeixi a donar compliment a les deficiències que consten en l'acta de inspecció 145756. Aquesta notificació és entregada el dia 23 d'octubre a la interessada.

4. El 2 d'octubre de 2025, amb registre de sortida número S2025003573, es requereix a la Sra. Constanza Soto Mendoza com a propietària de les parcel·les no edificades del carrer Llimoner nº 3 a 5B de la Urbanització de Daltmar perquè en el termini de quinze dies hàbils a partir de l'endemà de la recepció de la notificació procedeixi a donar compliment a les deficiències que consten en l'acta de inspecció 145756. Aquesta notificació és entregada el dia 17 d'octubre a la interessada.

5. El 2 d'octubre de 2025, amb registre de sortida número S2025003574, es requereix al Sr. José Segura Corzo com a propietari de les parcel·les no edificades del carrer Llimoner nº 3 a 5B de la Urbanització de Daltmar perquè en el termini de quinze dies hàbils a partir de l'endemà de la recepció de la notificació procedeixi a donar compliment a les deficiències que consten en l'acta de inspecció 145756. Aquesta notificació és entregada el dia 17 d'octubre a la Sra. C.S.M amb DNI …….31N.

6. El 2 d'octubre de 2025, amb registre de sortida número S2025003575, es requereix al Sr. Antonio Domínguez Santos com a propietari de les parcel·les no edificades del carrer Llimoner nº 3 a 5B de la Urbanització de Daltmar perquè en el termini de quinze dies hàbils a partir de l'endemà de la recepció de la notificació procedeixi a donar

AJUNTAMENT D'OLERDOLA
Aquest document és una còpia autèntica del document electrònic original.

AJUNTAMENT d'Olèrdola
Avinguda de Catalunya, 12. 08734 Olèrdola - Barcelona
T. 93 890 35 02 - NIF: P–0814400-H
www.olerdola.cat - olerdola@olerdola.cat

compliment a les deficiències que consten en l'acta de inspecció 145756. Aquesta notificació és entregada el 23 d'octubre a la Sra. M.P.M.P.amb DNI …….70D.

7. El 14 d'octubre la Sra. [redacted] presenta via corrue electrònic les fotografies justificatives conforme ha netejat la parcel·la no edififcada de la seva propietat del carrer Llimoner nº 1 de la Urbanització de Daltmar.

8. El 17 de desembre de 2025, els Agents Municipals amb TIP 1005, 1009 i 1025 realitzen un servei per comprovar l'estat d'aquestes parcel·les, les quals han estat netejades (núm. de servei 145756). Aquest servei consta signat el mateix dia de la inspecció pels Agents Municipals amb TIP 1025 i 1001.

9. En data 5 de març de 2026, la tècnica de medi ambient de l'Ajuntament d'Olèrdola emet l'informe previ al tancament de l'ordre d'execució.

Fonaments de dret

1. L'article 84 de la Llei 39/2015, d'1 d'octubre, del procediment administratiu comú de les administracions públiques, estableix la resolució com a una de les formes de terminació del procediment administratiu.

2. L'article 21 de la Llei 7/1985, de 2 d'abril, reguladora de bases de règim local, en relació a l'art. 53 del Decret Legislatiu 2/2003, de 28 d'abril, pel qual s'aprova el Text Refós de la Llei municipal i de règim local de Catalunya, estableix la competència de l'alcalde per acordar aquest acte.

3. La competència per a l'adopció d'aquesta resolució correspon a l'alcaldia, en aplicació dels articles 21 de la Llei 7/1985, de 2 d'abril, reguladora de les bases del règim local i 53 del Decret Legislatiu 2/2003, de 28 d'abril, pel qual s'aprova el Text refós de la Llei municipal i de règim local de Catalunya.

Per tot això, aquesta alcaldia, en ús de les atribucions que em confereix la legislació anteriorment esmentada,

HE RESOLT:

Primer: Arxivar l'expedient X2025002217, relatiu als requeriments adreçats als propietaris de les parcel·les no edificades del carrer Llimoner núms. 1 a 5B de la Urbanització de Daltmar amb referències cadastrals [redacted] i [redacted] del municipi d'Olèrdola per compliment de l'ordre.

Segon: Notificar la present resolució als interessats, indicant que contra aquesta resolució, que posa fi a la via administrativa, es podrà interposar recurs contenciós administratiu davant el Jutjat Contenciós Administratiu de Barcelona, en el termini de dos mesos a comptar des del dia següent de la seva notificació.

Alternativament i de forma potestativa, es pot interposar recurs de reposició davant el mateix òrgan que l'ha dictat, en el termini d'un mes a comptar des del dia següent de la seva notificació.

AJUNTAMENT D'OLERDOLA
Aquest document és una còpia autèntica del document electrònic original.

[redacted]

AJUNTAMENT d'Olèrdola
Avinguda de Catalunya, 12. 08734 Olèrdola - Barcelona
T. 93 890 35 02 - NIF: P–0814400-H
www.olerdola.cat - olerdola@olerdola.cat

Jordi Álvarez Rovirosa.
Alcalde

Olèrdola, a data de la signatura electrònica

AJUNTAMENT D'OLERDOLA
Aquest document és una còpia autèntica del document electrònic original.

AJUNTAMENT d'Olèrdola
Avinguda de Catalunya, 12. 08734 Olèrdola - Barcelona
T. 93 890 35 02 - NIF: P–0814400-H
www.olerdola.cat - olerdola@olerdola.cat

Núm. de Decret i Data:
2026DECR000194 23/03/2026

DECRET D'ALCALDIA

ÀMBIT DE SERVEIS GENERALS I RÈGIM INTERN. REGIDORIA DE TECNOLOGIES DE LA INFORMACIÓ I LA COMUNICACIÓ. EXPEDIENT: X2026000521. ASSUMPTE: RATIFICACIÓ DE L'ADHESIÓ DE L'AJUNTAMENT D'OLÈRDOLA AL CONTRACTE CENTRALITZAT DE SERVEIS DE TELECOMUNICACIONS PROMOGUT PER LA DIPUTACIÓ DE BARCELONA I EL CONSORCI LOCALRET, I CONTRACTACIÓ DELS SERVEIS DE TELECOMUNICACIONS MUNICIPALS

Antecedents de fet

1. El Consorci Localret, que agrupa municipis i entitats municipalistes de tot Catalunya, té atribuïdes com a funcions estatutàries, entre d'altres, la contractació centralitzada i/o la gestió de la prestació de serveis de telecomunicacions amb la finalitat d'optimitzar les xarxes de comunicacions electròniques i potenciar l'estalvi econòmic d'aquests serveis.

2. L'Ajuntament d'Olèrdola està adherit al Consorci Localret i a la seva central de contractació per acord del Ple aprovat en data 25 de novembre de 1998.

3. Mitjançant Decret de la Direcció General núm. 30/2023, de 30 de març, el Consorci Localret, en col·laboració amb la Diputació de Barcelona, va acordar iniciar la tramitació de l'expedient de contractació per adjudicar un nou contracte centralitzat de serveis de telecomunicacions destinat als ajuntaments, consells comarcals i altres entitats del sector públic local de la demarcació de Barcelona.

4. En data 24 d'abril de 2023, mitjançant acord de la Junta de Govern Local, l'Ajuntament d'Olèrdola va aprovar l'adhesió inicial al procés de contractació centralitzada del nou contracte de serveis de telecomunicacions promogut pel Consorci Localret i la Diputació de Barcelona.

5. Mitjançant Decret de Presidència núm. 50/2025, de 25 de juliol, el Consorci Localret va adjudicar el contracte centralitzat de serveis de telecomunicacions de la Diputació de Barcelona i el seu sector públic, el Consorci Localret, ajuntaments, consells comarcals i entitats dependents d'aquests adherits al procés de contractació centralitzada de la demarcació de Barcelona.

6. En data 12 de novembre de 2025 es van formalitzar els corresponents contractes amb les empreses adjudicatàries. La durada inicial del contracte és de quatre anys, amb inici de la prestació dels serveis a partir de l'1 de desembre de 2025 i amb possibilitat de pròrroga per un període addicional màxim d'un any.

7. D'acord amb la resolució d'adjudicació del contracte centralitzat, l'empresa Telefónica de España SAU amb el NIF A82018474 ha resultat adjudicatària dels serveis corresponents al Lot 1 – Serveis de comunicacions fixes i mòbils per a l'Ajuntament d'Olèrdola.

8. Actualment els serveis de telecomunicacions municipals derivats del contracte centralitzat anterior són prestats per l'empresa Vodafone España SAU, per la qual cosa la implantació del nou contracte comporta la migració progressiva dels serveis de telecomunicacions cap al nou operador adjudicatari.

AJUNTAMENT D'OLERDOLA
Aquest document és una còpia autèntica del document electrònic original.

AJUNTAMENT d'Olèrdola
Avinguda de Catalunya, 12. 08734 Olèrdola - Barcelona
T. 93 890 35 02 - NIF: P–0814400-H
www.olerdola.cat - olerdola@olerdola.cat

9. Segons consta en l'informe de necessitats emès pel coordinador TIC municipal en data 16 de març de 2026, l'Ajuntament d'Olèrdola preveu contractar, en el marc d'aquest contracte centralitzat, diversos serveis de comunicacions fixes i mòbils destinats a garantir el correcte funcionament dels serveis municipals.

10. D'acord amb l'esmentat informe, el cost estimat dels serveis a contractar ascendeix a 45.985,67 € IVA inclòs per al conjunt de la durada inicial del contracte.

11. Consta a l'expedient informe jurídic núm. 030/2026, favorable a la ratificació de l'adhesió de l'Ajuntament d'Olèrdola al contracte centralitzat de serveis de telecomunicacions promogut pel Consorci Localret i la Diputació de Barcelona.

12. L'Ajuntament d'Olèrdola no disposa dels recursos humans ni dels mitjans tècnics suficients per assumir una licitació pròpia relativa als serveis de telecomunicacions municipals. En aquest sentit, l'adhesió al contracte centralitzat promogut pel Consorci Localret i la Diputació de Barcelona permet garantir la prestació eficient i continuada dels serveis de comunicacions electròniques necessaris per al correcte funcionament dels serveis municipals, així com l'optimització dels recursos públics.

13. Consta a l'expedient informe núm. 2026CINT000079, de 20 de març 2026, emès per la intervenció municipal, de conformitat amb aquesta fase del procediment, havent-se formalitzat les operacions comptables d'autorització i disposició de la despesa per als diferents exercicis, d'acord amb el seu caràcter plurianual.

Fonaments de dret

1. L'article 228 de la Llei 9/2017, de 8 de novembre, de Contractes del Sector Públic (LCSP), relatiu a la creació de centrals de contractació per les comunitats autònomes i les entitats locals, estableix que les entitats del sector públic podran centralitzar la contractació d'obres, serveis i subministraments, i que les entitats locals, així com els organismes i entitats dependents d'aquestes, podran adherir-se als sistemes d'adquisició centralitzada d'altres entitats del sector públic incloses dins l'àmbit d'aplicació d'aquesta llei.

2. La disposició addicional tercera de la LCSP, en relació amb la disposició addicional cinquena de la Llei 7/1985, de 2 d'abril, reguladora de les bases del règim local, preveu la possibilitat que les entitats locals s'adhereixin a centrals de contractació creades per associacions d'entitats locals, així com a altres sistemes de contractació centralitzada.

3. El Reglament d'organització i funcionament de la Central de Contractació del Consorci Localret, aprovat pel Consell d'Administració del Consorci Localret en data 8 de novembre de 2022, estableix que les entitats que formen part del Consorci Localret es consideren adherides genèricament a la seva Central de Contractació des del moment de la seva incorporació al Consorci.

4. El mateix reglament estableix, en el seu article 3.2.2, el procediment d'adhesió als contractes centralitzats licitats pel Consorci Localret, que requereix una adhesió específica inicial per part de l'entitat consorciada i la posterior ratificació de l'adhesió en el termini màxim d'un mes des que el Consorci Localret comuniqui la publicació de l'anunci d'informació prèvia o la imminència de la licitació.

AJUNTAMENT D'OLERDOLA
Aquest document és una còpia autèntica del document electrònic original.

AJUNTAMENT d'Olèrdola
Avinguda de Catalunya, 12. 08734 Olèrdola - Barcelona
T. 93 890 35 02 - NIF: P–0814400-H
www.olerdola.cat - olerdola@olerdola.cat

5. D'acord amb el que estableix el mateix article, s'entendrà produïda la ratificació de l'adhesió en el cas que l'entitat consorciada no manifesti de manera expressa la seva revocació dins del termini establert.

6. L'article 21 de la Llei 7/1985, de 2 d'abril, reguladora de les bases del règim local, en relació amb l'article 53 del Decret legislatiu 2/2003, de 28 d'abril, pel qual s'aprova el Text refós de la Llei municipal i de règim local de Catalunya, regula les competències dels òrgans municipals en matèria de contractació.

7. L'Òrgan competent per a l'adopció d'aquest acord és la Junta de Govern Local, en virtut de les delegacions acordades per aquest Ajuntament, per resolució de l'Alcaldia 2025DECR000465, de data 21 de juny de 2025, però per raons d'urgència, i tenint en compte que la competència originària la té l'alcaldia, en virtut del que estableix l'art. 21 de la Llei 7/1985, de 2 d'abril, reguladora de les bases de règim local i 53 del Decret Legislatiu 2/2003, de 28 d'abril, pel qual s'aprova el Text Refós de la Llei Municipal i de règim local de Catalunya, es pot procedir a l'avocació de la competència d'acord amb el que preveu l'art. 10 de la Llei 40/2015, d'1 d'octubre, de règim jurídic del sector públic.

Per tot això, aquesta alcaldia, en ús de les atribucions que em confereix la legislació anteriorment esmentada,

HE RESOLT:

Primer: Avocar a l'alcalde la competència delegada a la Junta de Govern Local per a l'adopció del present acord.

Segon: Ratificar l'adhesió de l'Ajuntament d'Olèrdola al contracte centralitzat de serveis de telecomunicacions promogut pel Consorci Localret i la Diputació de Barcelona, d'acord amb les condicions establertes en el procés de contractació centralitzada. L'Ajuntament d'Olèrdola es compromet a:

a) Facilitar al Consorci Localret la informació que li sigui requerida, dins del termini que el Consorci estableixi per a això.
b) Comunicar al Consorci Localret qualsevol incidència que sorgeixi en relació amb l'execució del contracte centralitzat perquè, si és el cas, procedeixi a exigir les responsabilitats que correspongui.
c) Realitzar la recepció dels serveis contractats i efectuar el seu pagament.

Tercer: Aprovar la contractació dels serveis de telecomunicacions municipals corresponents al Lot 1 – Serveis de comunicacions fixes i mòbils, amb l'empresa Telefónica de España SAU, com a empresa adjudicatària del contracte centralitzat. que inclou, entre d'altres, els serveis següents:

- 10 connexions de fibra òptica FTTH d'1 Gbps simètric, destinades a garantir la connectivitat de veu i dades dels diferents edificis municipals.
- 1 connexió de fibra dedicada d'1 Gbps simètric per a les comunicacions de veu i dades de l'edifici de l'Ajuntament, amb disponibilitat de fins a 5 adreces IP públiques i amb

AJUNTAMENT D'OLERDOLA
Aquest document és una còpia autèntica del document electrònic original.

AJUNTAMENT d'Olèrdola
Avinguda de Catalunya, 12. 08734 Olèrdola - Barcelona
T. 93 890 35 02 - NIF: P–0814400-H
www.olerdola.cat - olerdola@olerdola.cat

connexió de backup o redundància per garantir la continuïtat del servei en cas d'incidència o interrupció de la connexió principal.
- 28 línies de telefonia mòbil per al personal municipal, amb els corresponents serveis de veu i dades + Subministrament dels terminals mòbils associats a aquestes línies, d'acord amb les necessitats dels diferents llocs de treball municipals
- Implantació del servei de Mobile Device Management (MDM), que permetrà la gestió centralitzada, configuració i control dels dispositius mòbils corporatius (smartphones i ordinadors portàtils).

Quart: Establir que la durada del contracte serà la corresponent a la vigència del contracte centralitzat, amb inici de la prestació dels serveis a partir de la implantació efectiva dels mateixos i amb finalització prevista el 30 de novembre de 2029, sens perjudici de les eventuals pròrrogues que es puguin acordar d'acord amb el contracte centralitzat.

Cinquè: Aprovar l'autorització i disposició de la despesa per un import estimat total de **45.985,67 € (IVA inclòs)**, d'acord amb la distribució prevista a l'informe de necessitats:

Any	Cost estimat (sense IVA)	Cost estimat (amb IVA)
2026	7.438,02 €	9.000,00 €
2027	10.480,00 €	12.680,80 €
2028	10.480,00 €	12.680,80 €
2029 (fins el 30 de novembre)	9.606,67 €	11.624,07 €
Cost total estimat	**38.004,69 €**	**45.985,67 €**

Es fa constar que:

- l'import corresponent a l'any **2026 és inferior**, atès que inclou únicament el període posterior a la implantació del servei,
- i que l'import corresponent a l'any **2029 és també inferior**, atès que el contracte finalitza el **30 de novembre de 2029**.

La despesa s'imputarà a les aplicacions pressupostàries corresponents dels exercicis **2026, 2027, 2028 i 2029**.

Sisè: Les factures s'hauran d'emetre en format electrònic, d'acord amb el que estableix la Llei 25/2013, de 27 de desembre, d'impuls de la factura electrònica i creació del registre comptable de factures en el sector públic, s'han de signar amb signatura avançada basada en un certificat reconegut, i han d'incloure, necessàriament, el número d'expedient de contractació.

El punt general d'entrada de factures de l'Ajuntament d'Olèrdola és el servei de factura electrònica de l'Administració Oberta de Catalunya, eFACT.

En totes les factures electròniques la identificació dels centres gestors destinataris es farà mitjançant els següents codis DIR3:

- Oficina comptable:.....L01081458 Ajuntament d'Olèrdola
- Òrgan gestor:.....L01081458 Ajuntament d'Olèrdola
- Unitat tramitadora:.....L01081458 Ajuntament d'Olèrdola

AJUNTAMENT D'OLERDOLA
Aquest document és una còpia autèntica del document electrònic original.

[redacted]

AJUNTAMENT d'Olèrdola
Avinguda de Catalunya, 12. 08734 Olèrdola - Barcelona
T. 93 890 35 02 - NIF: P–0814400-H
www.olerdola.cat - olerdola@olerdola.cat

Un cop rebudes les corresponents factures, seran revisades i conformades per la persona responsable del contracte. En cas de disconformitat, es retornaran al contractista les factures presentades, atorgant-li un termini màxim de deu dies hàbils a comptar des del dia següent al de la recepció, als efectes d'efectuar esmenes o presentar nova factura amb les rectificacions corresponents.

Setè: Notificar aquest acord a l'empresa Telefónica de España SAU amb el NIF A82018474 amb domicili social al carrer Gran Via 28 de la localitat de Madrid (28013) com a empresa adjudicatària del contracte centralitzat, així com al Consorci Localret, (preferentment a través de la plataforma EACAT).

Vuitè: Publicar aquesta adjudicació al perfil del contractant de l'Ajuntament d'Olèrdola als efectes de publicitat que siguin preceptius.

Novè: Designar com a responsable del contracte, amb les funcions previstes a l'article 62 LCSP, així com la resta previstes a l'art. 194,195 i 311 de la mateixa llei, al coordinador TIC municipal.

Desè: Requerir a l'empresa per tal que presenti instància al registre general de l'ajuntament, identificant la persona i el correu electrònic per tal de rebre les notificacions i comunicacions que es facin durant l'execució del contracte. Així mateix caldrà que adjunti:

a) El document de sol·licitud d'alta o modificació de dades bancàries per als creditors de l'Ajuntament d'Olèrdola, que serà facilitat a l'efecte.

b) Certificat de titularitat bancària.

Onzè: Indicar que contra aquesta resolució, que posa fi a la via administrativa, es podrà interposar recurs contenciós administratiu davant el Jutjat Contenciós Administratiu de Barcelona en el termini de dos mesos a comptar des del dia següent de la seva notificació.

Alternativament i de forma potestativa, es pot interposar recurs de reposició davant el mateix òrgan que l'ha dictat en el termini d'un mes a comptar des del dia següent de la seva notificació.

Jordi Álvarez Rovirosa
Alcalde.

Olèrdola, a la data de signatura del document electrònic

AJUNTAMENT D'OLERDOLA
Aquest document és una còpia autèntica del document electrònic original.

AJUNTAMENT d'Olèrdola
Avinguda de Catalunya, 12. 08734 Olèrdola - Barcelona
T. 93 890 35 02 - NIF: P–0814400-H
www.olerdola.cat - olerdola@olerdola.cat

Núm. de Decret i Data:
2026DECR000193 23/03/2026

DECRET D'ALCALDIA

ÀMBIT DE TERRITORI I SOSTENIBILITAT. REGIDORIA D'EQUIPAMENTS MUNICIPALS. EXPEDIENT: X2026000627. ASSUMPTE: AUTORITZACIO DE CESSIÓ DE LA SALA GRAN DEL LOCAL ROSSEND MONTANÉ PER A UNA FESTA D'ANIVERSARI, PEL DIA 11 D'ABRIL DE 2026.

Antecedents de fet

1. En data 16 de març de 2026 i número de registre E2026002002, [redacted], amb NIF *** 3509**, sol·licita autorització per a la cessió de la sala gran del local Rossend Montané, per a una festa d'aniversari, el dia 11 d'abril de 2026, des de les 13.00 fins a les 17.00h; per a 50 persones.

La sala gran del local Rossend Montané està disponible en la data i horari, sol·licitats.

Fonaments de dret

1. En ús de les facultats concedides per l'article 127 en relació amb l'article 41, ambdós del Text refós de la Llei reguladora de les Hisendes Locals RDL 2/2004, aquest Ajuntament estableix la taxa per la utilització de béns de titularitat municipal, que es regirà per l'Ordenança fiscal número 28.

2. A l'article 4 d'aquesta Ordenança fiscal es fixa la taxa per la utilització privativa de la sala gran del local Rossend Montané en 145 euros, per la cessió de 4 hores, així com l'import de 100 euros per la fiança, tal com estableix l'epígraf i) del mateix article.

3. La competència per a l'adopció d'aquesta resolució correspon a l'Alcaldia, en aplicació dels articles 21 de la Llei 7/1985, de 2 d'abril, reguladora de les bases del règim local i 53 del Decret Legislatiu 2/2003, de 28 d'abril, pel qual s'aprova el Text refós de la Llei municipal i de règim local de Catalunya.

Per tot això, aquesta alcaldia, en ús de les atribucions que em confereix la legislació anteriorment esmentada,

RESOLC:

Primer.- Autoritzar la cessió d'ús de la sala gran del local Rossend Montané, a [redacted], amb NIF *** 3509**, per a la cessió de la sala gran del local Rossend Montané, per a la festa d'aniversari, el dia 11 d'abril de 2026, des de les 13.00 fins a les 17.00h; per a 50 persones.

Segon.- Comunicar a la persona interessada que les persones assistents hauran de complir les següents condicions:

- En el cas que s'hagin cedit claus, aquestes només podran ser usades per membres directes de l'organització. Hauran de ser retornades en un termini

AJUNTAMENT D'OLERDOLA
Aquest document és una còpia autèntica del document electrònic original.

AJUNTAMENT d'Olèrdola
Avinguda de Catalunya, 12. 08734 Olèrdola - Barcelona
T. 93 890 35 02 - NIF: P–0814400-H
www.olerdola.cat - olerdola@olerdola.cat

màxim de 3 dies, després de l'activitat. En cap cas, s'autoritza poder-ne fer còpies.

- Després de l'activitat, el material haurà de ser netejat a càrrec del sol·licitant i deixar-lo tal i com s'ha trobat.
- Qualsevol desperfecte en el material o el seu mal ús haurà de ser comunicat amb la major brevetat, a través dels canals habituals, i anirà a càrrec del sol·licitant de l'espai.
- La persona interessada es fa directament i exclusivament responsable, eximint de tota responsabilitat a l'Ajuntament, pels danys que aquell pugui ocasionar el desenvolupament de la seva activitat a les persones, treballadors, clients, terceres persones i a les coses, instal·lacions, serveis i subministrament del local.
- La gestió dels residus es farà tenint en compte el sistema de recollida "porta a porta" i respectant el calendari de recollida, segons fracció que consta penjat a la instal·lació municipal cedida.

Igualment, l'Ajuntament es reserva el dret a revisar les instal·lacions, a posterior de la realització de l'activitat.

Tercer.- Aprovar la liquidació de les següents taxes:

Equipament sol·licitat	Taxa	Dies/Unitats	Total
Taxa sala gran del Local Rossend Montané, paquet 4 hores	145,00 €	1	145,00 €
Fiança	100,00 €	1	100,00 €
TOTAL diari			*245,00 €*

Caldrà fer arribar una còpia de l'ingrés, per correu electrònic a intervencio@olerdola.cat.

Quart.- Aprovar la operació comptable de Reconeixement de Drets per a l'import de 145,00 euros a l'aplicació 33900 del pressupost d'ingressos, mitjançant operació 120260000596 i establir el dipòsit de la fiança per import de 100,00€.

Cinquè.- Notificar aquesta resolució als interessats, que contra l'acord d'aprovació de la taxa, que no exhaureix la via administrativa, podeu interposar recurs de reposició, previ al contenciós-administratiu, davant l'Alcalde, en el termini d'un mes a comptar de l'endemà de la seva notificació.

FORMA DE PAGAMENT: De conformitat amb l'article 62 de la Llei 58/2003, de 17 de desembre, general tributària (LGT), el pagament en període voluntari de deutes tributaris resultants de liquidacions practicades per l'Administració s'ha de fer en els terminis següents:
a) Si la notificació de la liquidació es fa entre els dies 1 i 15 de cada mes, des de la data de recepció de la notificació fins al dia 20 del mes posterior o, si aquest no fos hàbil, fins a l'immediat hàbil següent.
b) Si la notificació de la liquidació es fa entre els dies 16 i últim de cada mes, des de la data de recepció de la notificació fins al dia cinc del segon mes posterior o, si aquest no fos hàbil, fins a l'immediat hàbil següent.

El pagament s'ha de fer efectiu mitjançant els següents mitjans:

AJUNTAMENT D'OLERDOLA
Aquest document és una còpia autèntica del document electrònic original.

[redacted]

AJUNTAMENT d'Olèrdola
Avinguda de Catalunya, 12. 08734 Olèrdola - Barcelona
T. 93 890 35 02 - NIF: P–0814400-H
www.olerdola.cat - olerdola@olerdola.cat

a) l'ingrés a la Caixa de la Corporació (oficina d'hisenda municipal, Ajuntament) amb efectiu o xec bancari,
b) a qualsevol dels comptes següents:

- Banco de Sabadell [redacted]
- Caixabank,SA "la Caixa" [redacted]
- Banc Santander S.A [redacted]

Transcorregut el període de pagament voluntari indicat sense que la totalitat del deute hagi estat ingressat, s'apliquen els recàrrecs següents:
a) executiu del 5% quan el deute es satisfaci abans que hagi estat notificada la provisió de constrenyiment,
b) reduït del 10% si el deute es paga un cop notificada la provisió i dintre dels terminis de l'article 62.5 de la LGT,
c) constrenyiment ordinari del 20% transcorregut els termini anteriors. Aquest recàrrec de constrenyiment ordinari és compatible amb els interessos de demora.

Contra aquesta resolució, que exhaureix la via administrativa, podeu interposar recurs contenciós administratiu davant dels jutjats contenciosos administratius de la província de Barcelona, en el termini de dos mesos a comptar de l'endemà de la recepció d'aquesta notificació.

Igualment les persones interessades poden presentar un recurs potestatiu de reposició, previ al contenciós administratiu, davant l'Alcalde en el termini d'un mes a comptar de l'endemà de la present notificació.

Jordi Álvarez Rovirosa
Alcalde

A Olèrdola, a la data de la signatura electrònica

AJUNTAMENT D'OLERDOLA
Aquest document és una còpia autèntica del document electrònic original.

AJUNTAMENT d'Olèrdola
Avinguda de Catalunya, 12. 08734 Olèrdola - Barcelona
T. 93 890 35 02 - NIF: P–0814400-H
www.olerdola.cat - olerdola@olerdola.cat

Núm. de Decret i Data:
2026DECR000192 20/03/2026

DECRET D'ALCALDIA

ÀMBIT DE SERVEIS A LA CIUTADANIA. REGIDORAI DE SEGURETAT. EXPEDIENT: X2026000588 ASSUMPTE: INCOACIO EXPEDIENT SANCIONADOR DE VEHICLES NUM. 26012949

Antecedents de fet

1. En data 13/03/2026 aquesta Alcaldia ha tingut coneixement, mitjançant denúncia formulada pels Guàrdies Municipals que s'indiquen en la relació número 26012949 de les conductes que així mateix es detallen, les quals poden ser constitutives d'infracció administrativa als preceptes de la Llei de seguretat viària (LSV) aprovada per RD legislatiu 6/2015, de, Reglament general de circulació (RGC), aprovat per RD 1428/2003, de 21 de novembre o Ordenança municipal de circulació (OM) aprovada definitivament el 27 d'abril de 2010.

2. Les infraccions denunciades, i sense perjudici d'allò que resulti de la instrucció dels expedients, poden comportar, a més de la sanció pecuniària, la detracció de punts que s'expressen en l'esmentada relació que consta a l'expedient.

Fonaments de dret

1. D'acord amb allò que disposen els articles 84 i 86.1 del Reial decret legislatiu 6/2015, de 30 d'octubre, pel qual s'aprova el text refós de la Llei sobre trànsit, circulació de vehicles de motor i seguretat viària.

2. La competència per a l'adopció d'aquesta resolució correspon a l'Alcaldia, en aplicació dels articles 21 de la Llei 7/1985, de 2 d'abril, reguladora de les bases del règim local i 53 del Decret Legislatiu 2/2003, de 28 d'abril, pel qual s'aprova el Text refós de la Llei municipal i de règim local de Catalunya.

Per tot això, aquesta Alcaldia, en ús de les atribucions que em confereix la legislació anteriorment esmentada :

HE RESOLT:

Primer.- Incoar expedient sancionador a les persones indicades en la relació núm. 26012949 que comença per 1473 i finalitzar per 1471.

Segon.- Designar instructor dels referits expedients Alfons Inglés Ballesteros, i designar secretària dels mateixos expedients a la Sra. Montserrat Pascual Adolfo, Tècnica mitjana d'Administració General, que podrà ser objecte d'abstenció o recusació en els termes previstos als articles 23 i 24 de la Llei 40/2015 d'1 d'octubre de Règim Jurídic del Sector Públic.

Tercer.- Traslladar aquest acord als interessats per a que en el termini de 20 dies al·leguin el que creguin convenient, amb aportació o proposició de les proves que estimin adients en la seva defensa.

Jordi Álvarez Rovirosa
Alcalde
Olèrdola a data de la signatura electrònica

AJUNTAMENT D'OLERDOLA
Aquest document és una còpia autèntica del document electrònic original.

AJUNTAMENT d'Olèrdola
Avinguda de Catalunya, 12. 08734 Olèrdola - Barcelona
T. 93 890 35 02 - NIF: P–0814400-H
www.olerdola.cat - olerdola@olerdola.cat

Núm. de Decret i Data:
2026DECR000191 20/03/2026

DECRET D'ALCALDIA

ÀMBIT DE TERRITORI I SOSTENIBILITAT. REGIDORIA D'URBANISME I PAISATGE URBÀ. EXPEDIENT: X202200573. ASSUMPTE: REQUERIMENT D'ESMENES EN PROCEDIMENT DE COMUNICACIÓ PRÈVIA AMBIENTAL. ACTIVITAT: EXPLOTACIÓ EQUINA. EMPLAÇAMENT: MASIA CAL PAU DE LA BARQUERA. POLÍGON 24, PARCEL·LES 53 I 69. SANT PERE MOLANTA T.M OLÈRDOLA.

Antecedents de fet:

1. El *05/02/2020*, amb registre d'entrada *E2020000884*, la Sra. [redacted] presenta una instància en aquesta Corporació comunicant la instal·lació d'un petita explotació equina de màxim 5 cavalls a la parcel·la 69, polígon 24.
2. El *10/022020*, amb registre d'entrada *E2020000958*, el Departament d'Agricultura, Ramaderia, Pesca i Alimentació de la Generalitat de Catalunya, ens informen que està tramitant la sol·licitud d'inscripció al Registre d'explotacions ramaderes de la Sra. [redacted] per a 2 èquids de capacitat. L'explotació anomenada CAL PAU DE LA BAQUERA s'ubica dins del terme municipal coordenades X: 393970 Y: 4576850 , pol. 24, Par. 49 i 69.
3. El *27/11/2020*, amb registre d'entrada *E2020005243*, la Sra. [redacted] presenta una instància en aquesta Corporació comunicant l'ampliació de capacitat (de 2 èquids a un màxim de 5) a la parcel·la 69, polígon 24.
4. El *04/12/2020*, amb registre d'entrada *E2020005419*, el Departament d'Agricultura, Ramaderia, Pesca i Alimentació de la Generalitat de Catalunya, ens informen que està tramitant la sol·licitud d'ampliació al Registre d'explotacions ramaderes de la Sra. [redacted] per a 5 èquids de capacitat. L'explotació anomenada CAL PAU DE LA BAQUERA s'ubica dins del terme municipal coordenades X: 393970 Y: 4576850 , pol. 24, Par. 49 i 69.
5. El **¡Error! No se encuentra el origen de la referencia.**, [redacted] amb DNI: [redacted] en representació de **¡Error! No se encuentra el origen de la referencia.** amb DNI: ***¡Error! No se encuentra el origen de la referencia.*** comunicà l'ampliació d'una activitat dedicada a **¡Error! No se encuentra el origen de la referencia.** per a 9 èquids de capacitat mitjançant el procediment de comunicació prèvia **¡Error! No se encuentra el origen de la referencia.** (registre d'entrada número ***¡Error! No se encuentra el origen de la referencia.)***.
6. El *20/02/2023*, amb registre d'entrada *E2023001247*, el Departament d'Agricultura, Ramaderia, Pesca i Alimentació de la Generalitat de Catalunya, ens informen que està tramitant la sol·licitud d'ampliació al Registre d'explotacions ramaderes de la Sra. [redacted] per a 9 èquids de capacitat. L'explotació anomenada CAL PAU DE LA BAQUERA s'ubica dins del terme municipal coordenades X: 393970 Y: 4576850 , pol. 24, Par. 49 i 69.

AJUNTAMENT D'OLERDOLA
Aquest document és una còpia autèntica del document electrònic original.

AJUNTAMENT d'Olèrdola
Avinguda de Catalunya, 12. 08734 Olèrdola - Barcelona
T. 93 890 35 02 - NIF: P–0814400-H
www.olerdola.cat - olerdola@olerdola.cat

7. En data 18 de març de 2026 l'enginyer i l'arquitecta municipal emeten informe tècnic de suficiència i idoneïtat conjunt, en el que es proposa requerir al titular de l'activitat que esmeni o perfeccioni la sol·licitud en virtut a les mancances/insuficiències/deficiències detectades, indicant-li que transcorregut el termini de tres mesos sense que s'hagin resolt les insuficiències o les deficiències, s'ha de declarar la caducitat de l'expedient i s'han d'arxivar les actuacions.

   Les mancances/insuficiències/deficiències detectades són les següents:

   - Comunicació prèvia ambiental d'acord amb el model normalitzat.
   - Certificat tècnic acreditatiu que l'activitat i les seves instal·lacions s'ajusten al projecte bàsic o la memòria ambiental i compleixen tots els requisits ambientals exigibles. Aquesta certificació anirà signada per personal tècnic competent o bé pel director de l'execució del projecte.
   - Justificació de la normativa vigent de prevenció i seguretat en matèria d'incendis, signat per un tècnic/a competent.
   - Descripció del cicle de l'aigua complet, si és produeix abocament directe a llera i/o subsòl.
   - Registre electrònic mitjançant l'aplicació de Llibres de Registre Electrònics de Focus Emissors del Departament de d'Acció Climàtica, Alimentació i Agenda Rural de manera que indiquin les condicions de funcionament i la classificació CAPCA.
   - Contracte o document acreditatiu d'assistència veterinària, subscrit amb un veterinari col·legiat o amb un centre veterinari autoritzat, que garanteixi l'atenció sanitària dels animals i la realització de les actuacions clíniques necessàries en cas de malaltia o incidència sanitària dels èquids.
   - Contracte o acord amb un gestor autoritzat de subproductes animals no destinats al consum humà (SANDACH), per a la recollida i gestió dels cadàvers d'animals, d'acord amb la normativa vigent en matèria sanitària i de gestió de residus ramaders.

Fonaments de dret

1. Reglament regulador dels abocaments d'aigües residuals de la Mancomunitat Intermunicipal del Penedès i Garraf, publicat al BOPB núm. 93 del 18/04/2002.

2. Text refós del Pla d'ordenació urbanística municipal d'Olèrdola, verificat per la Comissió Territorial d'Urbanisme de Barcelona, en sessió de 20 de setembre de 2007, en compliment de l'acord d'aprovació definitiva de 14 de desembre de 2006)

3. Llei 20/2009, del 4 de desembre, de prevenció i control ambiental de les activitats.

4. Revisió i actualització dels criteris de substancialitat de les modificacions de les activitats de la llei 20/2009, del 4 de desembre, de prevenció i control ambiental d'activitats.

5. Llei 3/2010, del 18 de febrer, de prevenció i seguretat en matèria d'incendis en establiments, activitats, infraestructures i edificis.

AJUNTAMENT D'OLERDOLA
Aquest document és una còpia autèntica del document electrònic original.

AJUNTAMENT d'Olèrdola
Avinguda de Catalunya, 12. 08734 Olèrdola - Barcelona
T. 93 890 35 02 - NIF: P–0814400-H
www.olerdola.cat - olerdola@olerdola.cat

6. Reial decret 2267/2004, de 3 de desembre, pel qual s'aprova el Reglament de

1. La competència per a la resolució d'aquest expedient correspon a l'alcaldia, en aplicació dels articles 21 de la Llei 7/1985, de 2 d'abril, reguladora de les bases del règim local i 53 del Decret Legislatiu 2/2003, de 28 d'abril, pel qual s'aprova el Text refós de la Llei municipal i de règim local de Catalunya

Per tot això, aquesta alcaldia, en ús de les atribucions que em confereix la legislació anteriorment esmentada,

HE RESOLT

Primer: Requerir al titular de l'activitat que esmeni o perfeccioni la sol·licitud en virtut de les següents mancances/insuficiències/deficiències detectades, indicant-li que transcorregut el termini de 10 dies sense que s'hagin resolt les insuficiències o les deficiències, s'ha de declarar la caducitat de l'expedient i s'han d'arxivar les actuacions.

Les mancances/insuficiències/deficiències detectades són les següents

- Comunicació prèvia ambiental d'acord amb el model normalitzat.
- Certificat tècnic acreditatiu que l'activitat i les seves instal·lacions s'ajusten al projecte bàsic o la memòria ambiental i compleixen tots els requisits ambientals exigibles. Aquesta certificació anirà signada per personal tècnic competent o bé pel director de l'execució del projecte.
- Justificació de la normativa vigent de prevenció i seguretat en matèria d'incendis, signat per un tècnic/a competent.
- Descripció del cicle de l'aigua complet, si és produeix abocament directe a llera i/o subsòl.
- Registre electrònic mitjançant l'aplicació de Llibres de Registre Electrònics de Focus Emissors del Departament de d'Acció Climàtica, Alimentació i Agenda Rural de manera que indiquin les condicions de funcionament i la classificació CAPCA.
- Contracte o document acreditatiu d'assistència veterinària, subscrit amb un veterinari col·legiat o amb un centre veterinari autoritzat, que garanteixi l'atenció sanitària dels animals i la realització de les actuacions clíniques necessàries en cas de malaltia o incidència sanitària dels èquids.
- Contracte o acord amb un gestor autoritzat de subproductes animals no destinats al consum humà (SANDACH), per a la recollida i gestió dels cadàvers d'animals, d'acord amb la normativa vigent en matèria sanitària i de gestió de residus ramaders.

Segon: Liquidar a la Sra. [redacted] amb DNI: [redacted] les següents taxes previstes a l'ordenança fiscal núm. 20 reguladora de la prestació dels serveis d'intervenció administrativa en l'activitat dels ciutadans i les empreses:

AJUNTAMENT D'OLERDOLA
Aquest document és una còpia autèntica del document electrònic original.

AJUNTAMENT d'Olèrdola
Avinguda de Catalunya, 12. 08734 Olèrdola - Barcelona
T. 93 890 35 02 - NIF: P–0814400-H
www.olerdola.cat - olerdola@olerdola.cat

(1.c)	Quota fixa					824,74 €
(2.c)	Quota variable – 1,03 €/ m^2 (inclou coef. 0,1 instal·lacions ramaderes)	6.315	m^2 x	1,03	€/m^2 =	650,45 €
(13)	Informe en matèria de prevenció i protecció contra incendis (0,30 €/m^2 – mínim: 66,0 € i màxim: 310,0 €)	161	m^2 x	0,3	€/m^2 =	66,00 €
	TOTAL					1.541,19 €

Tercer: Aprovar el reconeixement de drets per import de 1.541,19€ a càrrec de l'aplicació 32903 del pressupost d'ingressos, mitjançant operació comptable número 120260000588.

Quart: Notificar aquest acord a l'interessat, advertint-lo que contra aquesta resolució, que és un acte de tràmit, no es pot interposar cap recurs ni en via administrativa ni en via contenciosa.

Contra l'acord d'aprovació de la liquidació de la taxa, que no posa fi a la via administrativa, s'haurà d'interposar recurs de reposició davant el mateix òrgan que l'ha dictat, en el termini d'un mes a comptar des del dia hàbil següent al de la seva notificació.

FORMA DE PAGAMENT: De conformitat amb l'article 62 de la Llei 58/2003, de 17 de desembre, general tributària (LGT), el pagament en període voluntari de deutes tributaris resultants de liquidacions practicades per l'Administració s'ha de fer en els terminis següents:
a) Si la notificació de la liquidació es fa entre els dies 1 i 15 de cada mes, des de la data de recepció de la notificació fins al dia 20 del mes posterior o, si aquest no fos hàbil, fins a l'immediat hàbil següent.
b) Si la notificació de la liquidació es fa entre els dies 16 i últim de cada mes, des de la data de recepció de la notificació fins al dia cinc del segon mes posterior o, si aquest no fos hàbil, fins a l'immediat hàbil següent.

El pagament s'ha de fer efectiu mitjançant els següents mitjans:
a) l'ingrés a la Caixa de la Corporació (oficina d'hisenda municipal, Ajuntament) amb efectiu o xec bancari,
b) a qualsevol dels comptes següents:

* Banco de Sabadell [redacted]
* Caixabank,SA "la Caixa" ES89 2100 3562 23 2200012742

Transcorregut el període de pagament voluntari indicat sense que la totalitat del deute hagi estat ingressat, s'apliquen els recàrrecs següents:
a) executiu del 5% quan el deute es satisfaci abans que hagi estat notificada la provisió de constrenyiment,
b) reduït del 10% si el deute es paga un cop notificada la provisió i dintre dels terminis de l'article 62.5 de la LGT,
c) constrenyiment ordinari del 20% transcorregut els termini anteriors. Aquest recàrrec de constrenyiment ordinari és compatible amb els interessos de demora.

Jordi Álvarez Rovirosa,
Alcalde
Olèrdola, a la data de signatura del document electrònic.

AJUNTAMENT D'OLERDOLA
Aquest document és una còpia autèntica del document electrònic original.

AJUNTAMENT d'Olèrdola
Avinguda de Catalunya, 12. 08734 Olèrdola - Barcelona
T. 93 890 35 02 - NIF: P–0814400-H
www.olerdola.cat - olerdola@olerdola.cat

ANNEX I: QUADRE RESUM EXPEDIENT *¡Error! No se encuentra el origen de la referencia.*

Procediment:	*Comunicació prèvia* ***¡Error! No se encuentra el origen de la referencia.***
Titular:	***¡Error! No se encuentra el origen de la referencia.***
CIF:	***¡Error! No se encuentra el origen de la referencia.***
Emplaçament de l'activitat:	*MASIA CAL PAU DE LA BARQUERA. POLÍGON 24, PARCEL·LES 53 I 69. SANT PERE MOLANTA T.M OLÈRDOLA*
Ref. Cadastral:	***¡Error! No se encuentra el origen de la referencia.***
Expedient:	***¡Error! No se encuentra el origen de la referencia.***
Sol·licitud inicial i data:	***¡Error! No se encuentra el origen de la referencia.– ¡Error! No se encuentra el origen de la referencia.***
Activitat:	***¡Error! No se encuentra el origen de la referencia.***
Classificació de l'activitat	
CCAE-2009:	***¡Error! No se encuentra el origen de la referencia.***
LSA - Llei 16/2015: *LFA - Llei 18/2020:*	***¡Error! No se encuentra el origen de la referencia.***
LPCAA – Llei 20/2009:	***¡Error! No se encuentra el origen de la referencia.***
REPAR – Decret 112/2010:	***¡Error! No se encuentra el origen de la referencia.***
LPSI – Incendis - Llei 3/2010:	***¡Error! No se encuentra el origen de la referencia.***
Projecte*:*	
Nom col·legiat:	***¡Error! No se encuentra el origen de la referencia.***
Col·legi professional:	***¡Error! No se encuentra el origen de la referencia.***
Núm. col·legiat:	***¡Error! No se encuentra el origen de la referencia.***
Ref. Document pel col·legi:	***¡Error! No se encuentra el origen de la referencia.***
Data signatura:	***¡Error! No se encuentra el origen de la referencia.***
Certificat instal·lació:	
Nom col·legiat:	**¡Error! No se encuentra el origen de la referencia.**
Col·legi professional:	***¡Error! No se encuentra el origen de la referencia.***
Núm. col·legiat:	**¡Error! No se encuentra el origen de la referencia.**
Ref. Document pel col·legi:	***¡Error! No se encuentra el origen de la referencia.***
Data signatura:	***¡Error! No se encuentra el origen de la referencia.***
Acte de comprovació incendis	
ECA:	***¡Error! No se encuentra el origen de la referencia.***
Núm. acte:	***¡Error! No se encuentra el origen de la referencia.***
Data acte:	***¡Error! No se encuentra el origen de la referencia.***
Resultat acte:	***¡Error! No se encuentra el origen de la referencia.***
Qualificació urbanística:	**¡Error! No se encuentra el origen de la referencia.**)
Ús admissible:	*SI;* ***¡Error! No se encuentra el origen de la referencia.***
Superfície construïda:	***¡Error! No se encuentra el origen de la referencia.****m²*
Superfície útil:	***¡Error! No se encuentra el origen de la referencia.****m²*
Superfície venda:	***¡Error! No se encuentra el origen de la referencia.****m²*
Reserva mín. places d'aparcament:	*No aplica places*
Ocupació màxima:	***¡Error! No se encuentra el origen de la referencia.*** *persones*
Aforament màxim:	No aplica *persones*
Núm reg sanitari municipal	No aplica

AJUNTAMENT D'OLERDOLA
Aquest document és una còpia autèntica del document electrònic original.

AJUNTAMENT d'Olèrdola
Avinguda de Catalunya, 12. 08734 Olèrdola - Barcelona
T. 93 890 35 02 - NIF: P–0814400-H
www.olerdola.cat - olerdola@olerdola.cat

ANNEX II. CERTIFICAT TÈCNIC

En/Na [nom i cognoms del tècnic competent], amb DNI [DNI del tècnic] actuant en qualitat d'[ENGINYER/A-ARQUITECTA/E], reconegut pel Col·legi [nom del col·legi professional] amb el núm. de col·legiat [Núm. de col·legiat], i com a responsable tècnic de l'execució del projecte per a la implantació de l'activitat dedicada a [descripció breu de l'activitat] situada al [emplaçament de l'establiment] amb Referència/es cadastral/s: [Referències cadastral/s de l'immoble/s] del terme municipal d'Olèrdola.

CERTIFICA QUE:

1. L'activitat de referència queda classificada segons:

- CCAE-2009: [codi de l'activitat econòmica segons el Decret 137/2008, de 8 de juliol, **indicant els m² totals**]
- Llei 20/2009: [codi de classificació i descripció, en el cas que no estigui classificada s'indicarà "NO APLICA"]
- Llei 16/2015 ó 18/2020: [indicar: "Declaració responsable; Comunicació prèvia d'inici d'activitat econòmica ó NO APLICA"]
- Llei 3/2010: [Indicar algun d'aquests supòsits: Annex I, Annex II ó No queda classificada en cap dels annexos]

2. L'activitat de referència compleix les condicions establertes al projecte redactat per l'[enginyer/a – arquitecte/a] En/Na [nom tècnic competent], reconegut pel col·legi [nom del col·legi professional] amb el número [núm. de col·legiat]. El projecte té la referència [Cal identificar el projecte per alguna referència identificadora del document, com per exemple número de visat, registre col·legial o en últim terme data i hora de signatura digital]

3. S'han complert les condicions tècniques i administratives determinades al Codi Tècnic de l'Edificació, d'acord amb el seu àmbit d'aplicació i el dels Documents Bàsics que corresponguin, i a les normes urbanístiques del municipi.

4. Que es compleixen els requisits mínims exigibles d'accessibilitat i supressió de barreres arquitectòniques, d'acord amb la normativa d'aplicació.

5. Tots els seus subministraments i instal·lacions s'han legalitzat d'acord amb la seva reglamentació específica, i el titular disposa de tots els butlletins, autoritzacions i/o actes de posada en funcionament i de revisió que corresponguin. S'adjunten a aquest certificat totes les actes de posada en marxa i/o inscripció en el Registre d'Instal·lacions tècniques de la Generalitat de Catalunya. [Cal adjuntar la documentació acreditativa del registre de totes les instal·lacions que així ho requereixin: Baixa tensió, Gasos combustibles, aparells elevadors, instal·lacions de protecció contra incendis, calefacció/climatització, emmagatzematge de productes químics i/o petrolífers, raigs-X, ...]

6. L'activitat compleix tots els requisits exigibles en matèria de medi ambient, i en concret:
   - No produeix molèsties per olors.
   - Compleix els requisits referents a la contaminació lumínica.

AJUNTAMENT D'OLERDOLA
Aquest document és una còpia autèntica del document electrònic original.

AJUNTAMENT d'Olèrdola
Avinguda de Catalunya, 12. 08734 Olèrdola - Barcelona
T. 93 890 35 02 - NIF: P–0814400-H
www.olerdola.cat - olerdola@olerdola.cat

- Els nivells d'il·luminància mitjana de totes les zones exteriors s'ajusten a l'article 12.2 del Decret 190/2015 i a la ITC-EA-02 ITC del RD 1890/2008.
- La il·luminació intrusa i la intensitat lluminosa fora del recinte, les quals puguin provocar pertorbació al medi o molèstia o enlluernament a persones s'ajusten a l'article 16 del Decret 190/2015, de 25 d'agost.
- Es compleix l'article 12.7 del Decret 190/2015, de 25 d'agost, pel que fa a les característiques de l'enllumenat exterior comercial i publicitari.
- Compleix els requisits referents a la contaminació acústica, de sorolls o vibracions, d'acord amb la normativa vigent d'aplicació.
- Compleix els requisits referents a les condicions de salubritat, de renovacions d'aire i d'emissions a l'atmosfera, [si és necessari disposar d'autorització s'afegirà "disposant de les autoritzacions pertinents per l'organisme competent les quals s'acompanyen a aquest certificat"]
- Té convenientment previst la gestió dels residus generats per mitjà d'un gestor autoritzat contractat, i està inscrit com a Productor de residus en el Registre de Productors de Residus de l'Agencia Catalana de Residus amb el codi [codi de productor de residus].
- Existeix/en [núm. de punts d'abocament] punts d'abocament i es disposa de la corresponent autorització d'abocament per [l'organisme competent en matèria d'abocament d'aigües residuals: Mancomunitat Penedès-Garraf o l'Agència Catalana de l'Aigua segons s'escaigui] de tots i cadascun dels punts d'abocament. S'adjunta la documentació acreditativa.

7. Es compleix en la seva totalitat la normativa en matèria de prevenció contra incendis que li és d'aplicació, [*afegir:* "**i totes les condicions establertes en els informes de la Direcció General de Prevenció, Extinció d'Incendis i Salvaments de la Generalitat de Catalunya**", *només en els casos en que l'activitat estigui classificada a l'Annex I o II de la Llei 3/2010*], i especialment pel que fa a:
   - La limitació de la propagació d'incendis.
   - L'adequada reacció al foc dels materials constructius, decoratius i de mobiliari incorporats a l'establiment.
   - La idoneïtat del nombre i característiques dels elements d'evacuació, i la seva correcta funcionalitat.
   - La disponibilitat d'enllumenat d'emergència suficient.
   - La correcta senyalització dels mitjans d'evacuació i dels mitjans de protecció contra incendis d'ús manual.
   - La disponibilitat a l'establiment dels mitjans de protecció contra incendis i el seu correcte estat de manteniment, així com de totes les instal·lacions de protecció contra incendis exigibles a l'establiment.
   - L'adequada resistència davant l'acció del foc dels elements constructius incorporats, modificats, rehabilitats, reparats o substituïts al local.
   - L'activitat compleix amb les ordenances municipals, o altra normativa específica d'aplicació en matèria de protecció contra incendis.
   - La persona titular disposa dels butlletins, autoritzacions, actes de posada en funcionament, certificacions i altres documents tècnics relatius a les instal·lacions, als materials, als productes de la construcció i també als aparells, equips i sistemes de protecció contra incendis, segons correspongui.
   - [*Afegir el text següent únicament en el cas que l'activitat estigui classificada a l'Annex I o II de la Llei 3/2010* "Es disposa del corresponent certificat de l'acte de comprovació favorable expedit per una entitat col·laboradora de

AJUNTAMENT D'OLERDOLA
Aquest document és una còpia autèntica del document electrònic original.

AJUNTAMENT d'Olèrdola
Avinguda de Catalunya, 12. 08734 Olèrdola - Barcelona
T. 93 890 35 02 - NIF: P–0814400-H
www.olerdola.cat - olerdola@olerdola.cat

l'Administració en l'àmbit de la prevenció i la seguretat en matèria d'incendis d'acord amb l'article 25 de la Llei 3/2010, del 18 de febrer. S'adjunta a aquest certificat."]

Per a que així consti i a tots els efectes oportuns es signa aquest certificat a Olèrdola, en data de la signatura electrònica.

AJUNTAMENT D'OLERDOLA
Aquest document és una còpia autèntica del document electrònic original.

AJUNTAMENT d'Olèrdola
Avinguda de Catalunya, 12. 08734 Olèrdola - Barcelona
T. 93 890 35 02 - NIF: P–0814400-H
www.olerdola.cat - olerdola@olerdola.cat

Núm. de Decret i Data:
2026DECR000190 20/03/2026

DECRET D'ALCALDIA

PAISATGE URBÀ. EXPEDIENT: X2025001392. ASSUMPTE: COMUNICACIÓ PRÈVIA D'INICI D'ACTIVITAT. ACTIVITAT: MAGATZEM DE TUBS METÀL·LICS I MAQUINÀRIA. EMPLAÇAMENT: C/SANT MIQUEL D'OLÈRDOLA, 9. POL.INDUSTRIAL SANT PERE MOLANTA.

Antecedents de fet

1. El 05/06/2025, DELFIN LOPEZ LLINAS amb DNI: [redacted] en representació de **¡Error! No se encuentra el origen de la referencia.** amb CIF/NIF/DNI: ***¡Error! No se encuentra el origen de la referencia.*** comunicà l'obertura d'una activitat dedicat a **¡Error! No se encuentra el origen de la referencia.** mitjançant el procediment de comunicació prèvia **¡Error! No se encuentra el origen de la referencia.** (registre d'entrada número ***¡Error! No se encuentra el origen de la referencia.***).

2. En data 17 de setembre de 2025 l'arquitecta i l'enginyer municipals emeten informe tècnic conjunt, d'acord amb el qual, i un cop analitzada la documentació que consta en l'expedient, s'informa favorablement el tràmit de comunicació prèvia d' inici d' activitat per l'obertura d'una nova activitat destinada a magatzem, a la vista de la documentació aportada a l'expedient X2025001392, considerant-se suficient els requisits formals establerts en la normativa vigent d'aplicació per a l'exercici de l'activitat i sense perjudici de les obligacions d'autorització i de registres sectorials necessaris d'acord amb d'altres normatives d'aplicació.

3. En data 18 de març de 2026 es comproven els tributs aparellats a l'immoble situat al C. Sant Miquel d'Olèrdola, 9 (amb ref. Cadastral [redacted] i es constata que tributa per IBI, taxa de residus comercials (Indústries, entitats bancàries, emmagatzematge i similar de superior de 5000m^2.

Fonaments de dret

1. Reglament regulador dels abocaments d'aigües residuals de la Mancomunitat Intermunicipal del Penedès i Garraf, publicat al BOPB núm. 93 del 18/04/2002.

2. Ordenança fiscal núm. 20 pel que s'aprovà la taxa per la prestació dels serveis d'intervenció administrativa en l'activitat dels ciutadans i les empreses a través del sotmetiment a prèvia llicència, comunicació prèvia o declaració responsable així com pels controls posteriors a l'inici de les activitats, els controls periòdics i les revisions periòdiques, la quantia de la taxa pels tràmits relacionats amb l'activitat administrativa i tècnica en la tramitació d'expedients ambientals, prevenció i seguretat en matèria d'incendis en establiments, i la regulació administrativa dels espectacles públics i les activitats recreatives, per a l'exercici d'activitats d'acord amb la normativa d'aplicació.

AJUNTAMENT D'OLERDOLA
Aquest document és una còpia autèntica del document electrònic original.

AJUNTAMENT d'Olèrdola
Avinguda de Catalunya, 12. 08734 Olèrdola - Barcelona
T. 93 890 35 02 - NIF: P–0814400-H
www.olerdola.cat - olerdola@olerdola.cat

3. Text refós del Pla d'ordenació urbanística municipal d'Olèrdola, verificat per la Comissió Territorial d'Urbanisme de Barcelona, en sessió de 20 de setembre de 2007, en compliment de l'acord d'aprovació definitiva de 14 de desembre de 2006)

4. Llei 3/2010, del 18 de febrer, de prevenció i seguretat en matèria d'incendis en establiments, activitats, infraestructures i edificis.

5. Llei 16/2015, del 21 de juliol, de simplificació de l'activitat administrativa de l'Administració de la Generalitat i dels governs locals de Catalunya i d'impuls de l'activitat econòmica.

6. Llei 18/2020, del 28 de desembre, de facilitació de l'activitat econòmica.

7. Llei 39/2015, d'1 de octubre, del Procediment Administratiu Comú de les Administracions Públiques.

8. Llei 40/2015, d'1 de octubre, de Règim Jurídic del Sector Públic.

9. La competència per a la resolució d'aquest expedient correspon a l'alcaldia, en aplicació dels articles 21 de la Llei 7/1985, de 2 d'abril, reguladora de les bases del règim local i 53 del Decret Legislatiu 2/2003, de 28 d'abril, pel qual s'aprova el Text refós de la Llei municipal i de règim local de Catalunya

Per tot això, aquesta alcaldia, en ús de les atribucions que em confereix la legislació anteriorment esmentada,

HE RESOLT

Primer: L'Ajuntament es dona per assabentat que l'empresa FEDERACIO D'ASSOCIACIÓ DE CUNICULTORS DE CATALUNYA (FACC) amb CIF: G58790783, exerceix l'activitat dedicada a OFICINES, situada al C. Ull de Llebre, nº13 , PIS 1º Porta D del Pol .Ind .El Clot de Moja, en virtut de la Comunicació prèvia d'obertura presentada en data 5 de juny de 2025 i registre d'entrada núm. E2025004128.

Segon: Recordar a l'interessat que:

Tercer: Advertir a l'interessat que aquest acord s'adopta sens perjudici de les facultats inspectores de comprovació per a la verificació del compliment dels requisits exigits legalment i de les responsabilitats penals, civils o administratives en què es pogués incórrer per inexactitud, falsedat o omissió en les dades aportades.

Quart: Liquidar les següents taxes previstes a l'ordenança fiscal núm. 20 reguladora de la prestació dels serveis d'intervenció administrativa en l'activitat dels ciutadans i les empreses:

1. Un cop efectuada la Comunicació Prèvia, l'exercici de l'activitat es pot iniciar sota l'exclusiva responsabilitat de les persones titulars i tècniques que hagin realitzat certificacions, i alhora faculta a l'administració per a dur a terme qualsevol actuació de comprovació.

AJUNTAMENT D'OLERDOLA
Aquest document és una còpia autèntica del document electrònic original.

AJUNTAMENT d'Olèrdola
Avinguda de Catalunya, 12. 08734 Olèrdola - Barcelona
T. 93 890 35 02 - NIF: P–0814400-H
www.olerdola.cat - olerdola@olerdola.cat

2. La comunicació no atorga a la persona o empresa titular de l'activitat, facultats sobre el domini públic, el servei públic o els béns col·lectius, ni dóna cobertura a efectes contraris a l'ordenament vigent.
3. La inexactitud, falsedat o omissió, de caràcter essencial, de qualsevol dada consignada en la documentació presentada comporten, amb l'audiència prèvia a la persona interessada, deixar sense efecte el tràmit corresponent i impedeixen l'exercici del dret o de l'activitat afectada des del moment en què es coneixen.
4. Les dades administratives d'aquest expedient han estat traslladades al cens municipal d'activitats, i per tant, aquesta quedarà sotmesa al pla de verificació de les activitats comunicades o declarades de l'Ajuntament d'Olèrdola, i a les inspeccions que pugui efectuar l'Ajuntament o en qui aquest delegui. En cas que es constati algun incompliment s'iniciarà un procediment d'esmena d'una durada màxima de dos mesos, que no comportaria la suspensió de l'activitat, tret que hi hagués risc per a les persones, els béns o el medi ambient. Aquest procediment d'esmena és independent i compatible amb un possible procediment sancionador, i supletori en els casos en què la normativa sectorial de l'activitat no estableixi un procediment específic.
5. El titular de l'activitat ha de donar compliment de la normativa de caràcter general i sectorial que li sigui d'aplicació, ha de mantenir les instal·lacions degudament revisades i ha de garantir la seguretat de les persones.
6. La persona titular ha de disposar dels butlletins, autoritzacions, actes de posada en funcionament, certificacions i altres documents tècnics relatius a les instal·lacions, als materials, als productes de la construcció i també als aparells, equips i sistemes de protecció contra incendis, segons correspongui.
7. L'activitat ha de complir els requisits establerts per la normativa vigent per a accedir al seu exercici, i que se'n mantindrà el compliment durant l'exercici d'aquesta.
8. Ha de disposar de la pòlissa i assegurança de responsabilitat civil o el contracte d'assegurances o altres garanties, per aquelles tipologies d'activitat en que la normativa vigent ho estableix, comprometent-me que estarà en vigor quan s'obri l'establiment i durant la permanència d'aquesta.
9. Haurà de comunicar formalment a l'administració els canvis o modificacions que es realitzin a l'activitat i que afectin a les dades consignades en aquesta comunicació.
10. Haurà de disposar d'una reserva mínima **¡Error! No se encuentra el origen de la referencia.**places d'aparcament.
11. No s'obstaculitzarà la funció verificadora que per part de l'Administració pública competent es pugui efectuar.
12. Cal complir la Llei 1/1998, de 7 de gener, de política lingüística que fixa, entre altres obligacions lingüístiques, que les empreses i els establiments dedicats a la venda de productes o a la prestació de serveis que desenvolupen la seva activitat a Catalunya, sense excepció, i encara que tinguin els serveis organitzats des de fora, han de tenir els rètols fixos almenys en català (art. 32.3). És a dir, els rètols de l'exterior de l'establiment i els rètols de l'aparador i del local, tant si es tracta de rètols destinats als clients o persones usuàries com als treballadors, han de ser com a mínim en català.
    Per a més informació:

    https://llengua.gencat.cat/ca/serveis/empresa_/orientacions/breu-guia-regentar-negoci-empresa-a-catalunya-normativa-lingueistica/

AJUNTAMENT D'OLERDOLA
Aquest document és una còpia autèntica del document electrònic original.

AJUNTAMENT d'Olèrdola
Avinguda de Catalunya, 12. 08734 Olèrdola - Barcelona
T. 93 890 35 02 - NIF: P–0814400-H
www.olerdola.cat - olerdola@olerdola.cat

13. Aquest polígon industrial disposa de xarxa separativa (residuals i pluvials), pel que:
Queda terminantment prohibit abocar a la xarxa d'aigües pluvials, qualsevol aigua procedent de l'establiment que no sigui estrictament de pluja. Només es podran abocar aquelles aigües netes, diferents a les pluvials, que hagin obtingut prèviament la corresponent autorització d'abocament. (osmosis, refrigeració, neteges, ...).
Tanmateix, es prohibeix emmagatzemar o transvasar qualsevol producte o material als patis, que pugui suposar un risc de vessament o de contaminació de les aigües que connecten a la xarxa de recollida d'aigües pluvials.

(1.c)	Quota fixa					824,74 €
(2.c)	Quota variable – 1,03 €/ m^2	61,8	m^2 x	1,03	€/m^2 =	63,66 €
(13)	Informe en matèria de prevenció i protecció contra incendis (0,30 €/m^2 – mínim: 66,0 € i màxim: 310,0 €)	61,8	m^2 x	0,3	€/m^2 =	66,00 €
	TOTAL					954,40 €

Cinquè: Aprovar el reconeixement de drets per import 954,408€ a càrrec de l'aplicació 32903 del pressupost d'ingressos corresponents amb núm. d'operació 12026000590

Sisè: Inscriure l'alta de l'activitat al GIA (Gestor d'informació d'activitats).

Setè: Contra aquesta resolució, que posa fi a la via administrativa, es podrà interposar recurs contenciós administratiu davant el Jutjat Contenciós Administratiu de Barcelona, en el termini de dos mesos a comptar des del dia següent de la seva notificació.

Alternativament i de forma potestativa, es pot interposar recurs de reposició davant el mateix òrgan que l'ha dictat, en el termini d'un mes a comptar des del dia següent de la seva notificació.

Contra l'acord d'aprovació de la taxa, que no exhaureix la via administrativa, es pot interposar recurs de reposició, previ al contenciós-administratiu, davant el mateix òrgan que l'ha dictat, en el termini d'un mes a comptar de l'endemà de la seva notificació.

AJUNTAMENT D'OLERDOLA
Aquest document és una còpia autèntica del document electrònic original.

[redacted]

AJUNTAMENT d'Olèrdola
Avinguda de Catalunya, 12. 08734 Olèrdola - Barcelona
T. 93 890 35 02 - NIF: P–0814400-H
www.olerdola.cat - olerdola@olerdola.cat

***FORMA DE PAGAMENT**: De conformitat amb l'article 62 de la Llei 58/2003, de 17 de desembre, general tributària (LGT), el pagament en període voluntari de deutes tributaris resultants de liquidacions practicades per l'Administració s'ha de fer en els terminis següents:*

a) Si la notificació de la liquidació es fa entre els dies 1 i 15 de cada mes, des de la data de recepció de la notificació fins al dia 20 del mes posterior o, si aquest no fos hàbil, fins a l'immediat hàbil següent.
b) Si la notificació de la liquidació es fa entre els dies 16 i últim de cada mes, des de la data de recepció de la notificació fins al dia cinc del segon mes posterior o, si aquest no fos hàbil, fins a l'immediat hàbil següent.

El pagament s'ha de fer efectiu mitjançant els següents mitjans:

a) l'ingrés a la Caixa de la Corporació (oficina d'hisenda municipal, Ajuntament) amb efectiu o xec bancari,

b) a qualsevol dels comptes següents:

** Banc de Sabadell* [redacted]
** Caixabank,SL "la Caixa" ES89 2100 3562 23 2200012742*

Transcorregut el període de pagament voluntari indicat sense que la totalitat del deute hagi estat ingressat, s'apliquen els recàrrecs següents:

a) executiu del 5% quan el deute es satisfaci abans que hagi estat notificada la provisió de constrenyiment,

b) reduït del 10% si el deute es paga un cop notificada la provisió i dintre dels terminis de l'article 62.5 de la LGT,

c) constrenyiment ordinari del 20% transcorregut els termini anteriors. Aquest recàrrec de constrenyiment ordinari és compatible amb els interessos de demora.

Jordi Álvarez Rovirosa,
Alcalde

Olèrdola, a la data de signatura del document electrònic.

AJUNTAMENT D'OLERDOLA
Aquest document és una còpia autèntica del document electrònic original.

C [redacted]
Or
Identificador document: ES_L01081000_2026_27431308
Data d'impressió: 28/09/2026 12:51:44

SIGNATURES
1.- JORDI ÁLVAREZ ROVIROSA (TCAT) (Alcalde), 20/03/2026 08:57
2.- AJUNTAMENT OLERDOLA. 2026DECR000190 20/03/2026

AJUNTAMENT d'Olèrdola
Avinguda de Catalunya, 12. 08734 Olèrdola - Barcelona
T. 93 890 35 02 - NIF: P–0814400-H
www.olerdola.cat - olerdola@olerdola.cat

ANNEX I: QUADRE RESUM EXPEDIENT *¡Error! No se encuentra el origen de la referencia.*

Procediment:	*Comunicació prèvia* ***¡Error! No se encuentra el origen de la referencia.*** *per l'inici d'una activitat*
Titular:	***¡Error! No se encuentra el origen de la referencia.***
CIF:	***¡Error! No se encuentra el origen de la referencia.***
Emplaçament de l'activitat:	***¡Error! No se encuentra el origen de la referencia.***
Ref. Cadastral:	[redacted]
Expedient:	***¡Error! No se encuentra el origen de la referencia.***
Sol·licitud inicial i data:	***¡Error! No se encuentra el origen de la referencia.– ¡Error! No se encuentra el origen de la referencia.***
Activitat:	***¡Error! No se encuentra el origen de la referencia.***
Classificació de l'activitat	
CCAE-2009:	***¡Error! No se encuentra el origen de la referencia.***
LSA - Llei 16/2015: *LFA - Llei 18/2020:*	***¡Error! No se encuentra el origen de la referencia.***
LPCAA – Llei 20/2009:	***¡Error! No se encuentra el origen de la referencia.***
REPAR – Decret 112/2010:	***¡Error! No se encuentra el origen de la referencia.***
LPSI – Incendis - Llei 3/2010:	***¡Error! No se encuentra el origen de la referencia.***
Projecte*:*	
Nom col·legiat:	***¡Error! No se encuentra el origen de la referencia.***
Col·legi professional:	***¡Error! No se encuentra el origen de la referencia.***
Núm. col·legiat:	***¡Error! No se encuentra el origen de la referencia.***
Ref. Document pel col·legi:	***¡Error! No se encuentra el origen de la referencia.***
Data signatura:	***¡Error! No se encuentra el origen de la referencia.***
Certificat instal·lació:	
Nom col·legiat:	**¡Error! No se encuentra el origen de la referencia.**
Col·legi professional:	***¡Error! No se encuentra el origen de la referencia.***
Núm. col·legiat:	**¡Error! No se encuentra el origen de la referencia.**
Ref. Document pel col·legi:	***¡Error! No se encuentra el origen de la referencia.***
Data signatura:	***¡Error! No se encuentra el origen de la referencia.***
Acte de comprovació incendis	
ECA:	***¡Error! No se encuentra el origen de la referencia.***
Núm. acte:	***¡Error! No se encuentra el origen de la referencia.***
Data acte:	***¡Error! No se encuentra el origen de la referencia.***
Resultat acte:	***¡Error! No se encuentra el origen de la referencia.***
Qualificació urbanística:	***¡Error! No se encuentra el origen de la referencia.***
Ús admissible:	*Sí;* ***¡Error! No se encuentra el origen de la referencia.***
Superfície construïda:	***¡Error! No se encuentra el origen de la referencia.****m²*
Superfície útil:	***¡Error! No se encuentra el origen de la referencia.****m²*
Superfície venda:	***¡Error! No se encuentra el origen de la referencia.****m²*
Reserva mín. places d'aparcament:	***¡Error! No se encuentra el origen de la referencia.*** *places*
Ocupació màxima:	***¡Error! No se encuentra el origen de la referencia.*** *persones*

AJUNTAMENT D'OLERDOLA
Aquest document és una còpia autèntica del document electrònic original.

[redacted]

AJUNTAMENT d'Olèrdola
Avinguda de Catalunya, 12. 08734 Olèrdola - Barcelona
T. 93 890 35 02 - NIF: P–0814400-H
www.olerdola.cat - olerdola@olerdola.cat

Núm reg sanitari municipal	*No aplica*

AJUNTAMENT D'OLERDOLA
Aquest document és una còpia autèntica del document electrònic original.

C
[redacted]
Or
Identificador document: ES_L01081000_2026_27437876
Data d'impressió: 28/09/2026 12:51:44
Pàgina 1 de 16

SIGNATURES
1.- JORDI ÁLVAREZ ROVIROSA (TCAT) (Alcalde), 20/03/2026 08:57
2.- AJUNTAMENT OLERDOLA. 2026DECR000189 20/03/2026

[redacted]

AJUNTAMENT d'Olèrdola
Avinguda de Catalunya, 12. 08734 Olèrdola - Barcelona
T. 93 890 35 02 - NIF: P–0814400-H
www.olerdola.cat - olerdola@olerdola.cat

Núm. de Decret i Data:
2026DECR000189 20/03/2026

DECRET D'ALCALDIA

ÀMBIT DE SERVEIS GENERALS I RÈGIM INTERN REGIDORIA D'HISENDA I SERVEIS GENERALS. EXPEDIENT: X2025002602. ASSUMPTE: APROVACIÓ DE LA MODIFICACIÓ DEL TEXT DEL CONVENI ENTRE L'AJUNTAMENT D'OLÈRDOLA I L'AGÈNCIA DE L'HABITATGE DE CATALUNYA PER A LA PROMOCIÓ D'HABITATGES AMB PROTECCIÓ OFICIAL EN UN SOLAR MUNICIPAL INSCRIT A LA RESERVA PÚBLICA DE SOLARS, APROVAT PER ACORD DEL PLE DE 2 DE DESEMBRE DE 2025

Antecedents de fet

1. El Ple de l'Ajuntament d'Olèrdola, en sessió ordinària de data 2 de desembre de 2025, va aprovar, per majoria absoluta, el text del "CONVENI ENTRE L'AJUNTAMENT D'OLÈRDOLA I L'AGÈNCIA DE L'HABITATGE DE CATALUNYA PER A LA PROMOCIÓ D'HABITATGES AMB PROTECCIÓ OFICIAL EN UN SOLAR MUNICIPAL INSCRIT A LA RESERVA PÚBLICA DE SOLARS", i va facultar l'alcalde perquè procedís a la signatura del conveni en nom i representació de l'Ajuntament d'Olèrdola (expedient núm. 1374-000016-2025).

2. En data 12 de març de 2026, l'Agència de l'Habitatge de Catalunya es va adreçar a l'Ajuntament d'Olèrdola mitjançant comunicació per correu electrònic, en la qual va informar de la necessitat d'introduir una modificació en el text del conveni aprovat, consistent en afegir una declaració expressa de l'Ajuntament en relació amb l'absència d'activitats potencialment contaminants del sòl en el solar objecte del conveni, en aplicació de l'article 98.3 de la Llei 7/2022, de 8 d'abril, de residus i sòls contaminats per a una economia circular.

3. La modificació proposada per l'Agència de l'Habitatge de Catalunya afecta al contingut del cos del conveni, en concret a diverses clàusules i a la part expositiva del document, per la qual cosa resulta necessari aprovar un nou text del conveni que incorpori els canvis requerits, sense alterar els elements essencials que en van justificar l'aprovació pel Ple.

4. Donada la urgència del tràmit —atès que l'Agència de l'Habitatge de Catalunya necessita disposar del conveni modificat abans del dia 30 març de 2026 per procedir a la seva aprovació interna—, és necessari que l'Alcaldia adopti el present decret de modificació, el qual serà sotmès a ratificació del Ple municipal en la sessió ordinària del dia 7 d'abril de 2026, d'acord amb el que preveu l'article 21.1.k) de la Llei 7/1985, de 2 d'abril, reguladora de les bases de règim local.

Fonaments de dret

1. L'article 21.1.k) de la Llei 7/1985, de 2 d'abril, reguladora de les bases de règim local (LRBRL), que atribueix a l'Alcaldia la competència per adoptar mesures necessàries i adequades en casos d'urgent necessitat, donant compte al Ple en la primera sessió que es celebri per a la seva ratificació.

2. L'article 53 del Decret Legislatiu 2/2003, de 28 d'abril, pel qual s'aprova el Text refós de la Llei municipal i de règim local de Catalunya, que regula les atribucions de l'Alcalde/essa.

AJUNTAMENT D'OLERDOLA
Aquest document és una còpia autèntica del document electrònic original.

AJUNTAMENT d'Olèrdola
Avinguda de Catalunya, 12. 08734 Olèrdola - Barcelona
T. 93 890 35 02 - NIF: P–0814400-H
www.olerdola.cat - olerdola@olerdola.cat

3. L'article 98.3 de la Llei 7/2022, de 8 d'abril, de residus i sòls contaminats per a una economia circular, que exigeix una declaració expressa sobre l'absència d'activitats potencialment contaminants del sòl en el marc de transmissions i acords relatius a terrenys.

4. La clàusula dotzena del conveni aprovat pel Ple en data 2 de desembre de 2025, que estableix que la modificació del conveni requerirà l'acord de les parts i haurà de constar per escrit en forma d'addenda.

5. L'article 11.3.b) de la Llei 40/2015, d'1 d'octubre, de règim jurídic del sector públic, i els articles 10 i 112.2 de la Llei 26/2010, del 3 d'agost, de règim jurídic i de procediment de les administracions públiques de Catalunya, que regulen el règim dels encàrrecs de gestió i la formalització dels convenis de col·laboració interadministrativa.

6. La Llei 19/2014, de 29 de desembre, de transparència, accés a la informació pública i bon govern, en allò que resulti aplicable a la publicitat d'aquest acte.

Per tot això, aquesta alcaldia, en ús de les atribucions que em confereix la legislació anteriorment esmentada,

HE RESOLT:

Primer: Aprovar la modificació del text del conveni entre l'Ajuntament d'Olèrdola i l'Agència de l'Habitatge de Catalunya per a la promoció d'habitatges amb protecció oficial en un solar municipal inscrit a la reserva pública de solars, aprovat pel Ple de 2 de desembre de 2025, consistent en la incorporació de les modificacions següents al text del conveni:

a) S'afegeix, a la part expositiva del conveni, en el bloc VII, a continuació de la descripció de les característiques del solar i abans del paràgraf que comença per "S'adjunten el plànol de situació...", el text següent:

"D'acord amb l'article 98.3 de la Llei 7/2022, de 8 d'abril, de residus i sòls contaminats per a una economia circular, l'Ajuntament declara que en aquest solar no s'ha realitzat cap activitat potencialment contaminant del sòl."

b) Se suprimeix l'apartat c) de la clàusula 2.1 del conveni, que tenia el redactat següent:

"c) Fer agrupacions de solars d'un o de diversos municipis, per tal de facilitar la concurrència dels promotors al procediment per a l'adjudicació dels solars per a la construcció dels habitatges."

c) Se suprimeix la clàusula 3.6.3 del conveni, que tenia el redactat següent:

"3.6.3. El nombre màxim d'habitatges construïts que es podran transmetre mitjançant un dret de superfície a les persones que resultin adjudicatàries dels habitatges de protecció oficial es determinarà d'acord amb les previsions de les bases reguladores i les convocatòries per a la concessió d'ajuts."

d) Les referències al "dret de superfície" que apareixien en singular al llarg del text del conveni s'actualitzen, en els supòsits indicats al document, per incloure alternativament "concessió administrativa", d'acord amb la redacció proposada

AJUNTAMENT D'OLERDOLA
Aquest document és una còpia autèntica del document electrònic original.

AJUNTAMENT d'Olèrdola
Avinguda de Catalunya, 12. 08734 Olèrdola - Barcelona
T. 93 890 35 02 - NIF: P–0814400-H
www.olerdola.cat - olerdola@olerdola.cat

per l'Agència de l'Habitatge de Catalunya i recollida en el text del conveni modificat que s'adjunta com a annex al present decret.

e) La clàusula cinquena ("Adjudicació dels habitatges amb protecció oficial i procediment d'adjudicació") s'actualitza per diferenciar el procediment d'adjudicació segons el règim de tinença dels habitatges (lloguer/cessió d'ús o dret de superfície), en els termes que consten en el text del conveni modificat que s'adjunta com a annex al present decret.

f) La clàusula sisena ("Places d'aparcament") se substitueix íntegrament pel text següent: *"D'acord amb el que determina la disposició addicional vint-i-vuitena del Decret legislatiu 1/2010, pel que s'aprova el Text Refós de la Llei d'urbanisme, ambdues parts acorden que en les promocions d'habitatges amb protecció oficial destinat a lloguer o cessió d'ús o allotjaments dotacionals, la persona promotora dels habitatges resta exempta de construir places d'aparcaments."*

Segon: Aprovar el text consolidat del conveni modificat, que s'adjunta com a annex al present decret i que incorpora totes les modificacions descrites en el punt anterior, el qual substitueix en la seva integritat el text aprovat pel Ple en data 2 de desembre de 2025.

Tercer: Facultar el senyor Jordi Álvarez Rovirosa, alcalde de l'Ajuntament d'Olèrdola, perquè procedeixi a la signatura del conveni modificat en nom i representació de l'Ajuntament d'Olèrdola.

Quart: Sotmetre el present decret a la ratificació del Ple de l'Ajuntament d'Olèrdola en la primera sessió que se celebri, prevista per al dia 25 de març de 2026, de conformitat amb l'article 21.1.k) de la Llei 7/1985, de 2 d'abril, reguladora de les bases de règim local.

Cinquè: Notificar el present decret a l'Agència de l'Habitatge de Catalunya als efectes oportuns.

Sisè: Disposar que, un cop ratificat pel Ple i signat per ambdues parts, el conveni modificat es publiqui íntegrament en el Butlletí Oficial de la Província de Barcelona i al web del Registre de convenis de col·laboració i cooperació de la Generalitat de Catalunya, d'acord amb el que estableix l'article 112.2 de la Llei 26/2010, del 3 d'agost, i l'article 11.3.b) de la Llei 40/2015, d'1 d'octubre.

Setè: Notificar aquest acord a l'Agència de l'Habitatge de Catalunya, indicant que contra aquesta resolució, que posa fi a la via administrativa, podeu interposar recurs contenciós administratiu davant els jutjats contenciosos administratius de la província de Barcelona, en el termini de dos mesos a comptar de l'endemà de la seva notificació. Amb caràcter previ, podeu formular un requeriment davant l'òrgan que ha dictat la resolució, en el termini de dos mesos a comptar de l'endemà de la recepció d'aquesta notificació, d'acord amb el que estableix l'article 44 de la Llei 29/1998, de 13 de juliol, reguladora de la jurisdicció contenciosa administrativa.

Jordi Álvarez Rovirosa
Alcalde

Olèrdola, a la data de la signatura electrònica

AJUNTAMENT D'OLERDOLA
Aquest document és una còpia autèntica del document electrònic original.

AJUNTAMENT d'Olèrdola
Avinguda de Catalunya, 12. 08734 Olèrdola - Barcelona
T. 93 890 35 02 - NIF: P–0814400-H
www.olerdola.cat - olerdola@olerdola.cat

Annex: text consolidat del conveni modificat

CONVENI ENTRE L'AJUNTAMENT D'OLÈRDOLA I L'AGÈNCIA DE L'HABITATGE DE CATALUNYA PER A LA PROMOCIÓ D'HABITATGES AMB PROTECCIÓ OFICIAL EN UN SOLAR MUNICIPAL INSCRIT A LA RESERVA PÚBLICA DE SOLARS

REUNITS

D'una part, el senyor [redacted], director de l'Agència de l'Habitatge de Catalunya (en endavant, l'Agència), que actua en nom i representació d'aquesta entitat en virtut del nomenament efectuat per Acord del Govern 255/2024, de 3 de desembre (DOGC número 9304, de 4 de desembre de 2024), i de conformitat amb les funcions atribuïdes en l'article 7.3.e) de la llei 13/2009, de 22 de juliol, de l'Agència de l'Habitatge de Catalunya i en l'article 2.2.h) dels Estatuts de l'Agència, aprovats pel Decret 157/2010, de 2 de novembre.

I de l'altra part, el senyor Jordi Álvarez Rovirosa l'alcalde de l'Ajuntament d'Olèrdola (en endavant, Ajuntament), que actua en nom i representació de l'esmentat Ajuntament, en ús de les facultats que li atribueixen els articles 21.1.b) de la Llei 7/1985, de 2 d'abril, Reguladora de les Bases de Règim Local i l'article 53 del Decret Legislatiu 2/2003, de 28 d'abril, pel qual s'aprova el Text refós de la Llei Municipal de Règim Local de Catalunya, estant expressament facultat mitjançant acord del Ple de l'Ajuntament d'Olèrdola de data 2 de desembre de 2025 i assistit pel secretari/per la secretària de l'Ajuntament, el senyor Francesc Fernández Ferran
Les parts es reconeixen mútuament la capacitat necessària per subscriure aquest conveni i, a aquest efecte,

EXPOSEN

I.- D'acord amb el que disposa l'article 2 de la Llei 13/2009, de 22 de juliol, de l'Agència de l'Habitatge de Catalunya, aquesta és una entitat de dret públic que té per finalitat executar i gestionar les polítiques d'habitatge que són competència de la Generalitat de Catalunya, les quals s'han de desenvolupar d'acord amb els principis de subsidiarietat, cooperació i col·laboració amb els ens locals, i en concertació, si escau, amb altres ens de caràcter públic o privat.

Igualment, d'acord amb l'article 3.1 de la Llei 13/2009 esmentada, correspon a l'Agència, entre d'altres funcions, gestionar, executar, coordinar i difondre els ajuts destinats a la promoció i el foment d'habitatges amb protecció oficial, així com la funció d'administrar i gestionar el parc d'habitatges de la Generalitat i les promocions d'habitatges amb protecció oficial en règim de lloguer d'altres promotors públics que convinguin gestionar-los i administrar-los amb l'Agència.

II.- L'Ajuntament, d'acord amb l'article 25.2.a) de la Llei 7/1985, de 2 d'abril, reguladora de les bases de règim local pot exercir competències en els termes de la legislació de

AJUNTAMENT D'OLERDOLA
Aquest document és una còpia autèntica del document electrònic original.

AJUNTAMENT d'Olèrdola
Avinguda de Catalunya, 12. 08734 Olèrdola - Barcelona
T. 93 890 35 02 - NIF: P–0814400-H
www.olerdola.cat - olerdola@olerdola.cat

l'Estat i de les Comunitats Autònomes, en matèria de promoció i gestió de l'habitatge de protecció pública amb criteris de sostenibilitat financera. En similar sentit es pronuncia l'article 66.3.d) de Decret Legislatiu de 28 d'abril, pel qual s'aprova el Text refós de la Llei municipal i de règim local de Catalunya que reconeix la competència pròpia del municipi en matèria de promoció i gestió d'habitatges.

Així mateix, tant l'article 25.2.a) de la Llei 7/1985, de 2 d'abril com l'article 66.3.d) de Decret Legislatiu de 28 d'abril, preveuen que són competències dels ajuntaments l'ordenació, la gestió, l'execució i la disciplina urbanístiques.

III.- La Llei 18/2007, de 28 de desembre, del dret a l'habitatge, té com objecte garantir el dret a tota persona a accedir a un habitatge digne i adequat a les seves necessitats, considerant que el proveïment d'habitatges destinats a polítiques socials és un servei d'interès general, on el sector públic s'ha d'implicar ja sigui generant directament aquests habitatges o bé mitjançant la col·laboració amb d'altres sectors.

IV.- Entre d'altres mesures adreçades a assolir un increment de l'oferta d'habitatge protegit, mitjançant l'Acord GOV/225/2024, de 15 d'octubre, pel qual s'aproven mesures urgents per a l'increment de l'oferta d'habitatge protegit (DOGC núm. 9270, de 17 d'octubre de 2024), es va acordar la realització dels tràmits pertinents per a concretar els solars que formaran part de la "Reserva Pública de Solars", i que una vegada aquests solars estiguin inscrits en un registre concret, aleshores, es farà una convocatòria pública per a la promoció d'habitatges.

V.- Posteriorment, mitjançant l'Acord del Govern aprovat en la sessió del dia 18 de febrer de 2025, s'han determinat les condicions bàsiques que han de regir la reserva pública de solars per incrementar l'oferta d'habitatge protegit, establint-se en el mencionat Acord, entre d'altres aspectes, el règim de tinença dels habitatges construïts sobre els solars inscrits a la reserva pública de solars.

VI.- La Resolució TER/607/2025, de 26 de febrer, per la qual s'aprova el procediment per a la inscripció de sòls a la reserva pública de solars per a l'any 2025 (DOGC núm. 9361, de 28 de febrer de 2025), té per objecte determinar el procediment per a la inscripció de sòls a la reserva pública de solars que es configura com a requisit indispensable per accedir a les diferents línies d'ajuts a la promoció d'habitatge amb protecció oficial que s'aprovaran mitjançant les corresponents convocatòries. La Resolució TER/607/2025 estableix en l'apartat 1.2.b) de l'Annex que podran formar part de la reserva pública de solars els sòls públics que complint els requisits previstos en aquesta resolució, no disposin de promotor i l'ens titular del sòl, mitjançant la formalització d'un conveni d'encàrrec de gestió, encomani la selecció del promotor al Departament de la Generalitat de Catalunya competent en matèria d'Habitatge o alguna de les entitats del sector públic adscrites a aquest Departament.

Així mateix, estableix la Resolució TER/607/2025 en el seu apartat 3.1, que en el supòsit en què l'ens públic titular del sòl encarregui al Departament de la Generalitat de Catalunya competent en matèria d'Habitatge o alguna de les entitats del sector públic adscrites a aquest Departament la selecció del promotor d'acord amb el que disposa el punt 1.2.b), i una vegada dictada la resolució d'inscripció de solars, s'atorgarà a aquest ens públic un termini per subscriure l'encàrrec de gestió amb la Generalitat de Catalunya on s'establiran el termes concrets d'aquest encàrrec, que, en qualsevol cas, es regiran pels criteris assenyalats en l'esmentat apartat 3.1. Addicionalment, l'apartat 3.2 de la Resolució TER/607/2025 estableix que l'eficàcia de

AJUNTAMENT D'OLERDOLA
Aquest document és una còpia autèntica del document electrònic original.

AJUNTAMENT d'Olèrdola
Avinguda de Catalunya, 12. 08734 Olèrdola - Barcelona
T. 93 890 35 02 - NIF: P–0814400-H
www.olerdola.cat - olerdola@olerdola.cat

la inscripció a la reserva de solars quedarà condicionada a la signatura de l'encàrrec en el termini que es fixi a la Resolució d'inscripció, sense perjudici de poder-se presentar a ulteriors convocatòries en el cas d'incompliment d'aquest termini.

VII.- El titular de la Direcció de Promoció de l'Habitatge de l'Agència de l'Habitatge de Catalunya va resoldre la inscripció en la reserva pública de solars d'un solar públic, propietat de l'Ajuntament, que no disposa de promotor i que té les característiques següents:

- Emplaçament: situada al carrer Antoni Gaudí 10-16 d'Olèrdola.

- Descripció física: porció de terreny de figura rectangular d'una superfície de 2.134,69 m²

- Característiques físiques:

- Descripció registral de la finca: URBANA: PARCEL.LA P-HP: Solar edificable. Situat al carrer Antoni Gaudí números deu-setze, carrer Sant Raimon números cinc-set i Passeig de la Plana números divuit-vint, al terme municipal de Moja-Olèrdola, polígon únic del Pla Parcial del sector residencial "La Plana de les Planes", de forma irregular. Superfície de: dos mil cent trenta-quatre metres amb seixanta-nou decímetres quadrats. LINDA: Nord, Vial-07 en una recta de setanta-cinc metres amb quaranta-dos centímetres; Est. Vial-03 de la reparcel·lació. Entrant a l'esquerra, respecte al via 7, en una recta de vint-i-vuit metres amb trenta-un centímetres; Oest. Vial-02 de la reparcel·lació. Entrant a la dreta, respecte al vial 7, en una recta de vint-i-vuit metres amb trenta-un centímetres; Sud. Zona verda de la reparcel·lació. Al fons, respecte al vial 7, de la reparcel·lació, en una recta de setanta-cinc metres amb quaranta-dos centímetres. QUALIFICACIÓ URBANÍSTICA: Zona d' habitatge plurifamiliar de protecció oficial. Subzona 2hpa. APROFITAMENT URBANÍSTIC: Ve determinat pel Pla Parcial del Sector i es concreta en una edificabilitat de tres mil set-cents cinquanta-vuit metres amb setanta-dos decímetres quadrats de sostre.

- Dades registrals : Finca registral 5047, inscrita al Registre de la Propietat de Vilafranca del Penedès, al tom 2231, llibre 93, foli 212

- Dades cadastrals: [redacted]

- Titularitat: Ple domini de l'Ajuntament d'Olèrdola.

- Naturalesa jurídica: Bé patrimonial. Patrimoni públic de sòl i habitatge

- Qualificació urbanística: Clau 2hp, residencial destinat a protecció oficial

- Nombre màxim d'habitatges permesos pel planejament: 47

- Càrregues i gravàmens: lliures de càrregues i gravàmens, amb l'excepció de les afeccions de caràcter fiscal així com lliure d'arrendaments, ocupants i/o precaristes

AJUNTAMENT D'OLERDOLA
Aquest document és una còpia autèntica del document electrònic original.

AJUNTAMENT d'Olèrdola
Avinguda de Catalunya, 12. 08734 Olèrdola - Barcelona
T. 93 890 35 02 - NIF: P–0814400-H
www.olerdola.cat - olerdola@olerdola.cat

D'acord amb l'article 98.3 de la Llei 7/2022, de 8 d'abril, de residus i sòls contaminats per a una economia circular, l'Ajuntament declara que en aquest solar no s'ha realitzat cap activitat potencialment contaminat del sòl.

S'adjunten el plànol de situació de la parcel·la urbanística (**document annex número 1**) i el certificat d'aprofitament urbanístic emès pel secretari municipal (**document annex número 2**) i el certificat cadastral (**document annex número 3)**.

VIII.- D'acord amb l'exposat, les parts han manifestat el seu interès recíproc en què a l'Agència li sigui encarregada per l'Ajuntament la selecció del promotor que ha de resultar adjudicatari del solar descrit en l'antecedent VII, amb la finalitat que la inscripció d'aquest solar en la reserva pública de solars sigui eficaç, i així poder promoure la construcció d'habitatges per donar allotjament a persones amb necessitats d'habitatge al municipi. Al seu torn, els promotors d'habitatges inscrits en la reserva publica de solars podran accedir a les línies d'ajuts regulades en el punt 7 de la Resolució TER/607/2025. En aquest sentit, s'ha aprovat la Resolució TER/2515/2025, d'1 de juliol, per la qual s'aproven les bases reguladores per a la concessió d'ajuts, en règim de concurrència pública no competitiva, per a la promoció d'habitatges amb protecció oficial en sòls inscrits a la reserva pública de solars, la qual estableix que són susceptibles d'accedir a aquests ajuts les promocions d'habitatges amb protecció oficial de nova construcció o gran rehabilitació que es desenvolupin sobre sòls que disposin de resolució d'inscripció a la reserva pública de solars prevista a la Resolució TER/607/2025, i que disposin de la corresponent resolució de qualificació provisional d'habitatges amb protecció oficial.

IX.- Així mateix, mitjançant aquest conveni l'Ajuntament constitueix a favor de l'Agència un dret de superfície/una concessió administrativa sobre el mencionat solar amb l'única finalitat que l'Agència el transmeti a l'adjudicatària del concurs i vetlli durant la vigència del dret de superfície/de la concessió administrativa pel compliment de les condicions contractuals establertes, amb l'objectiu de donar compliment a l'encàrrec de gestió. Aquest dret de superfície/Aquesta concessió administrativa haurà de ser inscrit al Registre de la Propietat d'acord amb el que preveu l'article 2.3 del Decret de 8 febrer de 1946 pel qual s'aprova la nova redacció oficial de la Llei hipotecaria.

X.- De conformitat amb l'article 11.1 de la Llei 40/2015, d'1 d'octubre, de règim jurídic del sector públic i els articles 10 i 116.2 de la Llei 26/2010, del 3 d'agost, de règim jurídic i de procediment de les administracions públiques de Catalunya, la realització d'activitats de caràcter material o tècnic de la competència dels òrgans administratius o de les entitats de dret públic es pot encarregar a altres òrgans o entitats de dret públic de la mateixa Administració o d'una altra, sempre que entre les seves competències estiguin aquestes activitats, per raons d'eficàcia o quan no es posseeixin els mitjans tècnics idonis per exercir-les.

En aquest sentit, l'encàrrec per part de l'Ajuntament a l'Agència, consistent en tramitar el procediment de selecció del promotor que ha de resultar adjudicatari del dret de superfície/de la concessió administrativa sobre el solar descrit en l'antecedent VII, prèviament constituït a favor de l'Agència, es justifica (i) per raons d'eficàcia, atès que l'Agència és qui té accés i gestiona la reserva pública de solars en tot l'àmbit de Catalunya i disposa dels mitjans tècnics idonis per a la tramitació del procediment; així mateix, es justifica perquè (ii) l'interès general que es desprèn de l'actuació proposada, l'alt volum d'habitatges que implica, així com les corresponents economies d'escala

AJUNTAMENT D'OLERDOLA
Aquest document és una còpia autèntica del document electrònic original.

AJUNTAMENT d'Olèrdola
Avinguda de Catalunya, 12. 08734 Olèrdola - Barcelona
T. 93 890 35 02 - NIF: P–0814400-H
www.olerdola.cat - olerdola@olerdola.cat

que es poden generar, no es poden afrontar per l'Ajuntament per si sol, requerint-se que sigui l'Agència qui dugui a terme el procediment de selecció del promotor, ateses les seves dimensions i els mitjans personals i materials amb els que compta.

D'acord amb l'article 11.3.b) de la Llei 40/2015, i l'article 10.5 de la Llei 26/2010, quan l'encàrrec de gestió s'efectuï entre òrgans i entitats de dret públic d'administracions diferents, s'ha de formalitzar mitjançant la signatura del conveni corresponent entre elles, que ha d'establir almenys les determinacions que s'indiquen en el mencionat article 10.5 de la Llei 26/2010.

D'acord amb l'article 11.1 de la Llei 40/2015 i l'article 10.7 de la Llei 26/2010, l'encàrrec regulat en el conveni no té un objecte propi d'un contracte inclòs en l'àmbit d'aplicació de la legislació de contractes del sector públic.

Per tot això, ambdues parts acorden formalitzar aquest conveni, d'acord amb les següents,

CLÀUSULES

PRIMERA.- Objecte

L'objecte del present conveni és l'encàrrec a l'Agència de la tramitació d'un concurs públic per seleccionar el promotor que dugui a terme la construcció d'habitatges amb protecció oficial sobre el solar descrit a la part expositiva, així com constituir a favor d'aquesta un dret de superfície/una concessió administrativa per tal que formalitzi el contracte amb l'adjudicatària del concurs i vetlli durant els 75 anys de vigència del dret de superfície/de la concessió administrativa pel compliment de les condicions contractuals establertes.

SEGONA.- Encàrrec de gestió a l'Agència de l'Habitatge de Catalunya

2.1.- L'Ajuntament encarrega a l'Agència la gestió de la tramitació d'un concurs públic per seleccionar el promotor que ha de resultar adjudicatari del dret de superfície/de la concessió sobre el solar, amb l'objectiu últim que el promotor construeixi habitatges amb protecció oficial/allotjaments dotacionals i en realitzi la seva gestió i manteniment, que serà supervisada per l'Agència.

Concretament, l'abast i el contingut de l'activitat encarregada a l'Agència és el següent:

a) Elaboració dels plecs reguladors del concurs públic.
b) Tramitació d'un concurs públic mitjançant un procediment amb publicitat i concurrència per tal de seleccionar el promotor adjudicatari del solar inscrit a la reserva pública de solars, amb qui l'Agència formalitzarà el dret de superfície/la concessió administrativa sobre el solar.
c) Establir en els plecs la resta de condicions que tingui per convenient pel que fa als criteris per a la selecció dels promotors, solvència dels licitadors, garanties i condicions que assegurin durant els 75 anys de vigència del dret de

AJUNTAMENT D'OLERDOLA
Aquest document és una còpia autèntica del document electrònic original.

AJUNTAMENT d'Olèrdola
Avinguda de Catalunya, 12. 08734 Olèrdola - Barcelona
T. 93 890 35 02 - NIF: P–0814400-H
www.olerdola.cat - olerdola@olerdola.cat

superfície/de la concessió administrativa les condicions imposades a la reserva de solars i als plecs.

Aquest conveni no implica la cessió de la titularitat de les competències municipals ni dels elements substantius del seu exercici a favor de l'Agència.

2.2.- L'Agència efectuarà amb els seus mitjans personals i materials l'encàrrec de gestió, i no repercutirà a l'Ajuntament, titular del sòl, cap cost.

2.3.- Si un cop tramitat el concurs públic no es pot seleccionar cap promotor, l'Agència podrà incloure aquest solar en un nou concurs, sempre i quan sigui vigent la inscripció a la reserva pública de solars.

TERCERA.- Constitució d'un dret de superfície/concessió administrativa a favor de l'Agència de l'Habitatge de Catalunya

3.1. L'Ajuntament constitueix i cedeix, amb caràcter gratuït, a favor de l'Agència de l'Habitatge de Catalunya, que accepta i adquireix, un dret de superfície/una concessió administrativa sobre i sota la finca descrita a l'exposen d'aquest conveni, lliure de càrregues, gravàmens, ocupants, llogaters, i al corrent de pagament de taxes i impostos.

Aniran a càrrec de l'Agència les despeses i tributs de qualsevol classe que es produeixin com a conseqüència de la formalització del dret de superfície/de la concessió administrativa constituït al seu favor, sense perjudici que posteriorment pugui repercutir el seu cost al promotor seleccionat en el concurs.

El dret de superfície/La concessió administrava que es constitueix i cedeix tindrà una durada de 75 anys. En el cas del dret de superfície, aquest termini es podrà prorrogar per un altre període no superior al màxim legal, abans de la seva finalització, i de mutu acord entre l'Ajuntament i l'Agència de l'Habitatge de Catalunya.

L'eficàcia de la constitució del dret de superfície/la concessió administrativa a favor de l'Agència queda subjecta a un terme suspensiu, que s'entendrà acomplert en el moment en què es produeixi l'adjudicació del solar per l'Agència a favor del promotor seleccionat.

En el cas que s'adjudiqui el solar al promotor seleccionat en el corresponent concurs però finalment no és transmeti al seu favor el dret de superfície/concessió administrativa, el dret de superfície/la concessió administrativa a favor de l'Agència quedarà resolta de forma automàtica en el termini d'un any des de l'adjudicació del solar i, en aquest cas, aquest darrer retornarà a l'Ajuntament.

3.2. L'atorgament del dret de superfície/de la concessió administrativa a favor de l'Agència s'efectua a l'empara del que s'estableix a l'article 2.3 del Decret de 8 febrer de 1946 pel qual s'aprova la nova redacció oficial de la Llei hipotecaria, atès que es constitueix com a instrument per donar compliment a l'encàrrec de gestió i l'habilitarà a:

a. Adjudicar el solar per construir els habitatges en qualsevol dels règims de tinença esmentats al punt 4 de la Resolució TER 607/2025, si bé es prioritzarà

AJUNTAMENT D'OLERDOLA
Aquest document és una còpia autèntica del document electrònic original.

AJUNTAMENT d'Olèrdola
Avinguda de Catalunya, 12. 08734 Olèrdola - Barcelona
T. 93 890 35 02 - NIF: P–0814400-H
www.olerdola.cat - olerdola@olerdola.cat

el règim de lloguer o cessió d'ús respecte dels habitatges construït en règim de transmissió del dret de superfície als adjudicataris.

b. Transmetre al promotor seleccionat el dret de superfície/la concessió administrativa.
c. Realitzar totes les actuacions necessàries durant el termini de vigència del dret de superfície/de la concessió per garantir la construcció i transmissió dels habitatges amb protecció oficial i supervisar el seu manteniment i la gestió pel promotor, d'acord amb les condicions establertes al plec de clàusules reguladores del concurs públic per a la constitució d'un dret real de superfície/d'una concessió administrativa, i en el títol de transmissió del dret de superfície/concessió administrava a favor del promotor.
d. En cas d'extinció o resolució anticipada del dret de superfície/concessió administrativa a favor del promotor, tindrà lloc la seva reversió a favor l'Agència, juntament amb totes les edificacions i instal·lacions, promogudes, construïdes i incorporades permanentment a la finca.

3.3. El dret real de superfície/La concessió administrativa es constitueix amb l'objectiu de fer efectiu el dret dels ciutadans a accedir a un habitatge digne i adequat i, en concret, per atendre les necessitats residencials del municipi d'Olèrdola, considerant que el proveïment d'habitatges destinats a polítiques socials és un servei d'interès general.

Atesa la finalitat del dret real de superfície/de la concessió administrativa, així com el caràcter d'entitat de dret públic de la Generalitat de Catalunya que ostenta l'Agència, la constitució del dret de superfície/de la concessió administrativa tindrà caràcter gratuït, per la qual cosa no s'imposa a l'Agència l'obligació de satisfer cap cànon a la propietat.

Ambdues parts, en la representació que ostenten, valoren a efectes fiscals l'edificació a revertir en l'import de tres-cents seixanta mil sis-cents setanta amb vint-i-nou euros (**360.670,29**- €).

La constitució del dret real de superfície es troba subjecte a l'impost sobre el valor afegit (IVA).

3.4. A més de les causes generals aplicables a l'extinció dels drets reals previstes a l'article 532-1 i els seus efectes, previstos a l'article 564-6, del llibre cinquè del Codi civil de Catalunya, seran causes d'extinció del dret de superfície/concessió a favor de l'Agència les següents:

- El transcurs del termini de vigència.
- El mutu acord entre les parts.

3.5. La resolució i extinció del dret de superfície/de la concessió atorgat a favor de l'Agència pel transcurs del termini de vigència comportarà la reversió dels terrenys, edificacions i instal·lacions a favor de l'Ajuntament. Aixecada l'acta de reversió, l'Ajuntament en farà seva la plena propietat i passarà a prendre'n possessió i ocupar, sense solució de continuïtat. L'Agència, per la seva banda, restarà alliberada de les seves obligacions.

En cas d'extinció o resolució anticipada del dret de superfície/concessió administrativa transmès a favor del promotor, no tindrà lloc la seva reversió a favor l'Ajuntament sinó

AJUNTAMENT D'OLERDOLA
Aquest document és una còpia autèntica del document electrònic original.

AJUNTAMENT d'Olèrdola
Avinguda de Catalunya, 12. 08734 Olèrdola - Barcelona
T. 93 890 35 02 - NIF: P–0814400-H
www.olerdola.cat - olerdola@olerdola.cat

a favor de l'Agència als efectes que aquesta continuï desenvolupant les actuacions que van justificar la constitució del dret de superfície/de la concessió al seu favor.

3.6. El dret de superfície/La concessió administrativa que transmetrà l'Agència de l'Habitatge de Catalunya a favor del promotor adjudicatari es regula en el plec de clàusules reguladores dels concurs i en el document que es formalitzi per a la seva transmissió. Algunes de les condicions generals són les següents:

3.6.1. El termini màxim del dret de superfície/de la concessió administrativa atorgat al promotor serà el període que resti de vigència del dret de superfície/de la concessió administrativa atorgat a l'Agència en el moment que es formalitzi la transmissió del mateix al promotor adjudicatari del concurs. Finalitzat aquest termini, les construccions i instal·lacions promogudes pel promotor es revertiran a l'Ajuntament en bon estat de conservació, manteniment i funcionament, d'acord amb el nivell exigible a la naturalesa de les construccions i instal·lacions amb el pas del temps.

No obstant l'anterior, l'Agència de l'Habitatge de Catalunya pot establir com a criteri de valoració en els plecs reguladors del concurs que els licitadors proposin una reducció en aquest termini màxim de reversió, en el qual supòsit regirà el termini proposat pel licitador.

L'Agència col·laborarà amb l'Ajuntament en el moment que tingui lloc la reversió del terreny, de les edificacions i de les instal·lacions a favor de l'ens municipal, un cop exhaurit el termini de vigència del dret de superfície/de la concessió administrava transmès a favor del promotor i supervisarà la correcta execució de la reversió.

En cas d'extinció o resolució anticipada del dret de superfície/de la concessió administrativa a favor del promotor, tindrà lloc la seva reversió a favor l'Agència, juntament amb totes les edificacions i instal·lacions, promogudes, construïdes i incorporades permanentment a la finca.

3.6.2. El dret de superfície/La concessió administrativa, atesa la seva finalitat d'utilitat pública, i l'interès social prioritari i urgent existent en incrementar l'oferta d'habitatge protegit, tindrà caràcter gratuït, motiu pel qual no s'imposarà al promotor superficiari/concessionari l'obligació de satisfer cap cànon a la propietat.

No obstant l'anterior, l'Agència de l'Habitatge de Catalunya pot establir com a criteri de valoració en els plecs reguladors del concurs que els licitadors proposin l'establiment d'un cànon. En el cas que s'estableixi, aquest cànon es satisfarà en tot cas a l'Ajuntament titular del sòl de la següent forma:

- En el cas d'habitatges en règim de lloguer o cessió d'ús, el cànon es satisfarà anualment en forma d'un percentatge dels lloguer cobrats a partir de l'any 28 des de la finalització de les obres.

- En el cas d'habitatges que es promoguin en règim de transmissió del dret de superfície als adjudicataris, la contraprestació ofertada pel licitador s'abonarà d'una sola vegada a l'Ajuntament en el moment que es transmeti el dret de superfície a favor de l'adjudicatari del concurs.

3.7. Atès que l'Agència és una entitat de dret públic de la Generalitat de Catalunya, se sol·liciten les exempcions o bonificacions fiscals que corresponguin, i del/de la

AJUNTAMENT D'OLERDOLA
Aquest document és una còpia autèntica del document electrònic original.

AJUNTAMENT d'Olèrdola
Avinguda de Catalunya, 12. 08734 Olèrdola - Barcelona
T. 93 890 35 02 - NIF: P–0814400-H
www.olerdola.cat - olerdola@olerdola.cat

senyor/a registrador/a de la propietat la pràctica de la inscripció dels negocis jurídics continguts en aquest document.

QUARTA.- Compromisos de l'Ajuntament d'Olèrdola

L'Ajuntament assumeix les obligacions següents:

1. Comparèixer en la formalització de la resolució de l'adjudicació duta a terme per l'Agència amb la corresponent signatura.

2. Resoldre sobre l'atorgament de la llicència d'edificació en el termini de tres mesos a comptar des de la presentació a l'Ajuntament del projecte bàsic per part de l'adjudicatari del concurs. A aquests efectes, des del moment de l'adjudicació del concurs i fins a la finalització de les obres, designarà un tècnic que farà el seguiment de la llicència. Aquest termini de tres mesos ho serà sense perjudici de les suspensions del procediment provocades per possibles esmenes de deficiències, requeriments de nova documentació i informes sectorials.

3. L'Ajuntament continuarà assumint al seu càrrec la conservació, manteniment, assegurances i qualsevol tribut o taxa que afectin al solar objecte del present conveni en el període transcorregut entre l'acompliment del terme suspensiu de la clàusula 3.1 i la transmissió efectiva del dret de superfície/de la concessió administrativa del solar al promotor adjudicatari del concurs.

4. Autoritzar i facilitar als licitadors del concurs l'accés al solar per tal de fer les comprovacions i estudis necessaris per tal de formalitzar les ofertes.

5. En el cas que els habitatges s'ofereixin en règim de lloguer o cessió d'ús i l'Ajuntament s'hagi reservat el procediment d'adjudicació dels habitatges o gestioni el registre de sol·licitants d'habitatges amb protecció oficial, haurà de remetre al promotor, a requeriment d'aquest, i en el termini màxim d'un mes la llista de persones seleccionades o inscrites, tal com estableix l'article 101.bis.3 de la Llei 18/2007, de 28 de desembre, del dret a l'habitatge. En el supòsit que hagi transcorregut aquest termini sense donar resposta, el promotor podrà adjudicar els habitatges a les persones que tingui per convenient que compleixin els requisits necessaris per accedir a un habitatge amb protecció oficial i que estiguin inscrites al registre de sol·licitants.

   Així mateix, en un o altre cas, la llista elaborada per l'Ajuntament haurà de tenir en compte que el cost del lloguer dels habitatges no pot superar el 30% dels ingressos de les persones que formin part de la llista.

6. Col·laborar amb l'Agència en el desenvolupament de les tasques derivades d'aquest conveni.

CINQUENA.- Adjudicació dels habitatges amb protecció oficial/dels allotjaments dotacionals i procediment d'adjudicació.

5.1. Procediment d'adjudicació:

AJUNTAMENT D'OLERDOLA
Aquest document és una còpia autèntica del document electrònic original.

AJUNTAMENT d'Olèrdola
Avinguda de Catalunya, 12. 08734 Olèrdola - Barcelona
T. 93 890 35 02 - NIF: P–0814400-H
www.olerdola.cat - olerdola@olerdola.cat

a) Procediment d'adjudicació pels habitatges amb protecció oficial que s'ofereixin en règim de lloguer o cessió d'ús

El procediment d'adjudicació dels habitatges amb protecció oficial es durà a terme pel promotor, tant pel que fa a la primera adjudicació com a les successives.

b) Pels habitatges amb protecció oficial que s'ofereixin en dret de superfície:

El procediment d'adjudicació dels habitatges amb protecció oficial es durà a terme pel promotor, tant pel que fa a la primera adjudicació com a les successives de conformitat amb allò establert a l'article 101 de la Llei 18/2007 de 28 de desembre.

5.2. Reserves i criteris d'adjudicació:

L'Ajuntament i l'Agència estableixen de mutu acord que els següents criteris d'adjudicació:

a) Els habitatges amb protecció oficial que s'ofereixin en règim de lloguer o cessió d'ús

- L'Agència reservarà un màxim d'un 10% dels habitatges resultants/dels allotjaments dotacionals resultants per destinar-los a les situacions de major vulnerabilitat residencial existents en el mateix municipi o en d'altres municipis de la comarca que no disposin de serveis socials municipals, a través de la mesa d'emergències.

- Es destinarà un mínim del 25% de tots els habitatges resultants/allotjaments dotacionals a persones joves amb 35 anys o menys.

- S'exigirà una antiguitat mínima d'empadronament als sol·licitants de 2 anys.

b) Pels habitatges amb protecció oficial que s'ofereixin en dret de superfície:

- Es destinarà un mínim del 25% de tots els habitatges resultants a persones joves amb 35 anys o menys.

- S'exigirà una antiguitat mínima d'empadronament als sol·licitants de 2 anys.

SISENA.- Places d'aparcament

D'acord amb el que determina la disposició addicional vint-i-vuitena del Decret legislatiu 1/2010, pel que s'aprova el Text Refós de la Llei d'urbanisme, ambdues parts acorden que en les promocions d'habitatges amb protecció oficial destinat a lloguer o cessió d'ús o allotjaments dotacionals, la persona promotora dels habitatges resta exempta de construir places d'aparcaments.

SETENA.- Protecció de dades personals

7.1. Les dades personals de les persones intervinents, incloses en el present conveni, seran tractades per cadascuna de les parts, com a responsables del tractament, amb

AJUNTAMENT D'OLERDOLA
Aquest document és una còpia autèntica del document electrònic original.

AJUNTAMENT d'Olèrdola
Avinguda de Catalunya, 12. 08734 Olèrdola - Barcelona
T. 93 890 35 02 - NIF: P–0814400-H
www.olerdola.cat - olerdola@olerdola.cat

l'única finalitat de permetre el desenvolupament, compliment i control d'aquest conveni, essent la seva execució la base legitimadora del tractament d'acord amb l'article 6.1.b) del Reglament (UE) 2106/679 (RGPD). Les dades dels intervinents es conservaran 5 anys des de que el conveni perdi la seva vigència, moment en el qual es procedirà al seu bloqueig fins la prescripció de les eventuals responsabilitats derivades del tractament. Les dades de les parts podran ser comunicades a tercers únicament si esdevé necessari per complir amb les seves respectives obligacions contractuals o legals de conformitat amb la normativa vigent, com ara la publicació al Registre de convenis de la Generalitat o al Portal de transparència. Les dades identificatives de les persones intervinents són necessàries per a la subscripció del conveni; la negativa a facilitar-les podria suposar la impossibilitat de la seva subscripció.

Les persones afectades poden contactar amb la persona delegada de protecció de dades de l'altra entitat, a través de l'adreça electrònica dpd@olerdola.cat en el cas de l'Ajuntament; o l'adreça electrònica dpo.ahc@gencat.cat, en el cas de l'Agència.

Així mateix, les persones intervinents poden exercir els drets d'accés, rectificació, supressió, oposició, limitació i portabilitat mitjançant una comunicació al delegat de protecció de dades de la respectiva entitat.

Si consideren que el tractament de les seves dades vulnera la normativa sobre protecció de dades, poden presentar una reclamació prèvia davant de la persona delegada de protecció de dades, o bé, una reclamació davant l'Autoritat Catalana de Protecció de Dades.

7.2. Les parts manifesten que coneixen, compleixen i se sotmeten de manera expressa a la normativa vigent en matèria de protecció de dades personals, i es comprometen a donar un ús adequat a les dades d'aquesta naturalesa a les quals puguin accedir a conseqüència del desenvolupament d'aquest conveni. Amb aquest objecte, compliran amb el que preveu, així com en les altres disposicions vigents en matèria de protecció de dades.

7.3. En el supòsit de tractament de dades de caràcter personals, l'Agència tindrà la condició d'encarregat del tractament de les dades personals a les que accedeixi en execució de l'encàrrec de gestió, i li és aplicable el que disposa la normativa de protecció de dades personals. Mitjançant un acord d'encàrrec del tractament, d'acord amb l'article 28 del Reglament (UE) 2016/679, es regulen els tractaments que pogués efectuar l'Agència per compte de l'Ajuntament, que és la responsable del tractament.

VUITENA.- Comissió de seguiment

Es constitueix una Comissió de seguiment d'aquest conveni amb les funcions d'efectuar un seguiment efectiu del grau de compliment dels objectius i dels compromisos adquirits i resoldre les controvèrsies que puguin sorgir en la interpretació i el compliment d'aquest conveni. Així mateix, en cas d'extinció anticipada del Conveni, la Comissió de seguiment establirà la forma de finalitzar les actuacions i compromisos en curs.

Per part de l'Agència, es designa com a membre d'aquesta Comissió de seguiment al Subdirector General de Promoció de l'Habitatge Protegit i Sòl Residencial Associat o

AJUNTAMENT D'OLERDOLA
Aquest document és una còpia autèntica del document electrònic original.

AJUNTAMENT d'Olèrdola
Avinguda de Catalunya, 12. 08734 Olèrdola - Barcelona
T. 93 890 35 02 - NIF: P–0814400-H
www.olerdola.cat - olerdola@olerdola.cat

persona en qui delegui i per part de l'Ajuntament de l'alcalde /essa o persona en qui delegui.

Aquesta Comissió de seguiment es reunirà com a mínim un cop cada sis mesos i en qualsevol moment a petició de qualsevol d'ambdues parts.

NOVENA.- Eficàcia i vigència

En compliment de l'article 112.2 de la Llei 26/2010, del 3 d'agost, de règim jurídic i de procediment de les administracions públiques de Catalunya i l'article 11.3.b) de la Llei 40/2015, d'1 d'octubre, de règim jurídic del sector públic, aquest conveni es perfecciona amb la signatura de les parts intervinents i serà eficaç un cop s'hagi publicat íntegrament als corresponents diaris o butlletins oficials de las administracions implicades.

La vigència d'aquest conveni finalitza en el moment en què s'extingeixi el dret de superfície/concessió administrativa constituïda sobre el solar inscrit a la reserva pública de solars i es produeixi la reversió de l'edifici a favor de l'Ajuntament.

DESENA.- Causes d'extinció del conveni

El Conveni s'extingirà pel compliment de les actuacions que constitueixen el seu objecte o per incórrer en una de les següents causes de resolució:

a) La finalització del termini de vigència i, si escau, de les seves pròrrogues.
b) El mutu acord, manifestat per escrit.
c) L'incompliment de les obligacions i els compromisos assumits per part d'algun dels signants. En aquest cas, la part interessada a resoldre anticipadament el conveni ha de comunicar la seva intenció a l'altra part amb una antelació mínima de 15 dies.
d) La denúncia unilateral del conveni amb un preavís de tres mesos, perquè existeixen causes excepcionals i justificades que dificulten o impossibiliten el compliment del seu contingut.
e) Altres causes d'extinció previstes en la normativa aplicable.

ONZENA.- Controvèrsies

Les parts es comprometen a resoldre de mutu acord les diferències que puguin sorgir en l'execució i interpretació d'aquest conveni, a través de la Comissió de seguiment. Tanmateix, les qüestions litigioses que poguessin sorgir sobre el compliment d'aquest conveni es resoldran per la jurisdicció contenciosa administrativa, d'acord amb el que disposa la Llei 29/1998, de 13 de juliol, reguladora de la jurisdicció contenciosa administrativa.

DOTZENA.- Règim de modificació

La modificació del present Conveni requerirà l'acord de les parts i haurà de constar per escrit en forma d'addenda.

AJUNTAMENT D'OLERDOLA
Aquest document és una còpia autèntica del document electrònic original.

AJUNTAMENT d'Olèrdola
Avinguda de Catalunya, 12. 08734 Olèrdola - Barcelona
T. 93 890 35 02 - NIF: P–0814400-H
www.olerdola.cat - olerdola@olerdola.cat

TRETZENA.- Publicitat

Aquest conveni, que es formalitza mitjançant la seva signatura, s'ha de publicar íntegrament en el Butlletí Oficial de la Província de Barcelona d'acord amb el que estableix l'article 112.2 de la Llei 26/2010, del 3 d'agost, de règim jurídic i de procediment de les administracions públiques de Catalunya i l'article 11.3.b) de la Llei 40/2015, d'1 d'octubre, de règim jurídic del sector públic, així com al web del Registre de convenis de col·laboració i cooperació de la Generalitat, que és accessible des del Portal de la Transparència.

Les obligacions previstes en aquest apartat relatives a la publicació al Butlletí Oficial de la Província de Barcelona i al Registre de convenis de col·laboració i cooperació de la Generalitat de Catalunya seran dutes a terme per part de l'Ajuntament.

I, en prova de conformitat, les parts signen electrònicament el present conveni,

Director de l'Agència de l'Habitatge de Catalunya	Alcalde de l'Ajuntament d'Olèrdola Jordi Álvarez Rovirosa
	Secretari Ajuntament Francesc Fernández Ferran

AJUNTAMENT D'OLERDOLA
Aquest document és una còpia autèntica del document electrònic original.

C
[redacted]
Or
Identificador document: ES_L01081000_2026_27438844
Data d'impressió: 28/09/2026 12:51:45
Pàgina 1 de 1

SIGNATURES
1.- JORDI ÁLVAREZ ROVIROSA (TCAT) (Alcalde), 20/03/2026 08:57
2.- AJUNTAMENT OLERDOLA. 2026DECR000188 20/03/2026

[redacted]

AJUNTAMENT d'Olèrdola
Avinguda de Catalunya, 12. 08734 Olèrdola - Barcelona
T. 93 890 35 02 - NIF: P–0814400-H
www.olerdola.cat - olerdola@olerdola.cat

Núm. de Decret i Data:
2026DECR000188 20/03/2026

DECRET D'ALCALDIA

EXPEDIENT. X2026000595

ASSUMPTE: DELEGACIÓ DE LES FACULTATS DE L'ALCALDE PER A CELEBRACIÓ DEL MATRIMONI CIVIL EN LA REGIDORA FINA MASCARÓ BUJALDÓN, EL PROPER DIA 25 D'ABRIL DE 2026 (EXPEDIENT REGISTRE CIVIL 20260217/016621)

Antecedents de fet

1. En data 20 de març de 2026 el Sr. Albert Saiz Roca i la Sra. Núria Giner Pla ens fan arribar la resolució positiva de l'autorització de matrimoni civil de l'expedient 20260217/016621 tramitat a l'Oficina Col·laboradora del Registre Civil de Vallbona d'Anoia.

2. Els interessats sol·liciten la celebració de l'acte per part de la Regidora de l'Ajuntament d'Olèrdola, la Sra. Fina Mascaró Bujaldón. Es fixa la data de celebració del matrimoni pel dia 25 d'abril de 2026.

Fonaments de dret

1. En virtut del que estableix l'article 51 del Codi Civil, modificat per la Llei 35/1994, de 23 de desembre, sobre l'autorització del matrimoni civil per part dels Alcaldes/esses, pel qual serà competent per l'autorització de matrimoni civil l'Alcalde/essa del municipi on es celebri el matrimoni o regidor/a en el que aquest/ta delegui.

2. Atesos els articles 21.3 i 23.4 de la Llei de Bases de Règim Jurídic Local i 53.3 i 56 del Text Refós de la Llei Municipal i de Règim Local de Catalunya, sobre la delegació de competències,

Per tot l'exposat,

HE RESOLT:

Primer: Delegar en la Regidora de l'Ajuntament d'Olèrdola, Fina Mascaró Bujaldón, la competència per autoritzar el matrimoni que es celebrarà el proper dia 25 d'abril de 2026 entre Sr. Albert Saiz Roca i la Sra. Núria Giner Pla (Exp. Registre Civil: 20260217/016621).

Segon: Notificar la present resolució a la Sra. Fina Mascaró Bujaldón.

Jordi Álvarez Rovirosa
Alcalde

Olèrdola, a la data de signatura electrònica del document

AJUNTAMENT D'OLERDOLA
Aquest document és una còpia autèntica del document electrònic original.

AJUNTAMENT d'Olèrdola
Avinguda de Catalunya, 12. 08734 Olèrdola - Barcelona
T. 93 890 35 02 - NIF: P–0814400-H
www.olerdola.cat - olerdola@olerdola.cat

Núm. de Decret i Data:
2026DECR000187 19/03/2026

DECRET D'ALCALDIA

ÀMBIT DE TERRITORI I SOSTENIBILITAT. REGIDORIA D'EQUIPAMENTS MUNICIPALS. EXPEDIENT: X2026000599 ASSUMPTE: AUTORITZACIO DE CESSIÓ I LLOGUER DE MATERIAL MUNICIPAL AL LOCAL DE LA SOCIETAT DE SANT PERE MOLANTA PER A UNA CELEBRACIÓ PARTICULAR, PEL DIA 21 DE MARÇ DE 2026.

Antecedents de fet

En data 11 de març de 2026 i número de registre E2026001840, PERE DURAN BERTRAN, amb NIF ***1330**, sol·licita autorització per a la cessió i lloguer de 10 taules de fusta i 60 cadires, per a celebració particular, el dia 21 de març de 2026.

El material està disponible en la data sol·licitada.

Fonaments de dret

1. En ús de les facultats concedides per l'article 127 en relació amb l'article 41, ambdós del Text refós de la Llei reguladora de les Hisendes Locals RDL 2/2004, aquest Ajuntament estableix la taxa per la utilització de béns de titularitat municipal, que es regirà per l'Ordenança fiscal número 28.

2. A l'article 4 d'aquesta Ordenança fiscal es fixa la taxa per la utilització privativa del material municipal en 0,70€/unitat/dia per taules grans i en 0,20€/unitat/dia en les cadires; així com la taxa corresponent al transport del material.

3. La competència per a l'adopció d'aquesta resolució correspon a l'Alcaldia, en aplicació dels articles 21 de la Llei 7/1985, de 2 d'abril, reguladora de les bases del règim local i 53 del Decret Legislatiu 2/2003, de 28 d'abril, pel qual s'aprova el Text refós de la Llei municipal i de règim local de Catalunya.

Per tot això, aquesta alcaldia, en ús de les atribucions que em confereix la legislació anteriorment esmentada,

RESOLC:

Primer.- Autoritzar la cessió i lloguer del material municipal: 10 taules de fusta i 60 cadires, a Pere Duran Bertran, amb NIF ***1330**, per la celebració particular, el dia 21 de març de 2026.

Segon.- Comunicar a la persona interessada que les persones assistents hauran de complir les següents condicions:

- En el cas que s'hagin cedit claus, aquestes només podran ser usades per membres directes de l'organització. Hauran de ser retornades en un termini màxim de 3 dies, després de l'activitat. En cap cas, s'autoritza poder-ne fer còpies.

AJUNTAMENT D'OLERDOLA
Aquest document és una còpia autèntica del document electrònic original.

AJUNTAMENT d'Olèrdola
Avinguda de Catalunya, 12. 08734 Olèrdola - Barcelona
T. 93 890 35 02 - NIF: P–0814400-H
www.olerdola.cat - olerdola@olerdola.cat

- Després de l'activitat, el material haurà de ser netejat a càrrec del sol·licitant i deixar-lo tal i com s'ha trobat.
- Qualsevol desperfecte en el material o el seu mal ús haurà de ser comunicat amb la major brevetat, a través dels canals habituals, i anirà a càrrec del sol·licitant de l'espai.
- L'Esplai es fa directament i exclusivament responsable, eximint de tota responsabilitat a l'Ajuntament, pels danys que aquell pugui ocasionar el desenvolupament de la seva activitat a les persones, treballadors, clients, terceres persones i a les coses, instal·lacions, serveis i subministrament del local.
- La gestió dels residus es farà tenint en compte el sistema de recollida "porta a porta" i respectant el calendari de recollida, segons fracció que consta penjat a la instal·lació municipal cedida.

Igualment, l'Ajuntament es reserva el dret a revisar les instal·lacions, a posterior de la realització de l'activitat.

Tercer.- Aprovar la liquidació de les següents taxes:

Equipament sol·licitat	Taxa	Unitats	Total
Material - Taules grans 220x67	0,70 €	10	7,00 €
Material - Cadires	0,20 €	60	12,00 €
Taxa transport de material	10% sobre liquidació (mínim 15€)	1	15,00 €
TOTAL diari			*34,00 €*

Caldrà fer arribar una còpia de l'ingrés, per correu electrònic a intervencio@olerdola.cat.

Quart.- Aprovar el Reconeixement de Drets per import de 34,00€ a la partida del pressupost d'ingressos 33900 "taxa per utilització de béns de titularitat municipal", operació comptable número 120260000586.

Cinquè.- Notificar aquesta resolució als interessats, que contra l'acord d'aprovació de la taxa, que no exhaureix la via administrativa, podeu interposar recurs de reposició, previ al contenciós-administratiu, davant l'Alcalde, en el termini d'un mes a comptar de l'endemà de la seva notificació.

FORMA DE PAGAMENT: De conformitat amb l'article 62 de la Llei 58/2003, de 17 de desembre, general tributària (LGT), el pagament en període voluntari de deutes tributaris resultants de liquidacions practicades per l'Administració s'ha de fer en els terminis següents:
a) Si la notificació de la liquidació es fa entre els dies 1 i 15 de cada mes, des de la data de recepció de la notificació fins al dia 20 del mes posterior o, si aquest no fos hàbil, fins a l'immediat hàbil següent.
b) Si la notificació de la liquidació es fa entre els dies 16 i últim de cada mes, des de la data de recepció de la notificació fins al dia cinc del segon mes posterior o, si aquest no fos hàbil, fins a l'immediat hàbil següent.

El pagament s'ha de fer efectiu mitjançant els següents mitjans:

AJUNTAMENT D'OLERDOLA
Aquest document és una còpia autèntica del document electrònic original.

AJUNTAMENT d'Olèrdola
Avinguda de Catalunya, 12. 08734 Olèrdola - Barcelona
T. 93 890 35 02 - NIF: P–0814400-H
www.olerdola.cat - olerdola@olerdola.cat

a) l'ingrés a la Caixa de la Corporació (oficina d'hisenda municipal, Ajuntament) amb efectiu o xec bancari,
b) a qualsevol dels comptes següents:

- Banc de Sabadell [redacted]
- Caixabank,SA "la Caixa" [redacted]
- Banc Santander S.A [redacted]

Transcorregut el període de pagament voluntari indicat sense que la totalitat del deute hagi estat ingressat, s'apliquen els recàrrecs següents:
a) executiu del 5% quan el deute es satisfaci abans que hagi estat notificada la provisió de constrenyiment,
b) reduït del 10% si el deute es paga un cop notificada la provisió i dintre dels terminis de l'article 62.5 de la LGT,
c) constrenyiment ordinari del 20% transcorregut els termini anteriors. Aquest recàrrec de constrenyiment ordinari és compatible amb els interessos de demora.

Contra aquesta resolució, que exhaureix la via administrativa, podeu interposar recurs contenciós administratiu davant dels jutjats contenciosos administratius de la província de Barcelona, en el termini de dos mesos a comptar de l'endemà de la recepció d'aquesta notificació.

Igualment les persones interessades poden presentar un recurs potestatiu de reposició, previ al contenciós administratiu, davant l'Alcalde en el termini d'un mes a comptar de l'endemà de la present notificació.

Jordi Álvarez Rovirosa
Alcalde

A Olèrdola, a la data de la signatura electrònica

AJUNTAMENT D'OLERDOLA
Aquest document és una còpia autèntica del document electrònic original.

AJUNTAMENT d'Olèrdola
Avinguda de Catalunya, 12. 08734 Olèrdola - Barcelona
T. 93 890 35 02 - NIF: P–0814400-H
www.olerdola.cat - olerdola@olerdola.cat

Núm. de Decret i Data:
2026DECR000186 19/03/2026

DECRET D'ALCALDIA

ÀMBIT DE TERRITORI I SOSTENIBILITAT. REGIDORIA D'EQUIPAMENTS MUNICIPALS. EXPEDIENT: X2026000602. ASSUMPTE: AUTORITZACIO DE CESSIÓ DE LA SALA D'ENTITAS DEL CENTRE CÍVIC "GATZARA" PER ÚS PARTICULAR, PEL DIA: 22 DE MARÇ DE 2026.

Antecedents de fet

En data 16 de març de 2026 i número de registre i E2026001967, Maria del Mar Alsina Restoy, amb NIF ***1660**, sol·licita autorització per a la cessió i lloguer d'una sala al Centre Civic Gatzara, per a ús particular, el dia 22 de març de 2026, des de les 16.30 fins a les 18.30h.

La Sala d'entitats del Centre Cívic Gatzara està disponible en les dates i horaris sol·licitats.

La persona interessada es posa en contacte amb el servei gestor, manifestant que l'ús d'aquesta sala estarà destinat a classes de ball per a unes 12 persones.

Fonaments de dret

1. En ús de les facultats concedides per l'article 127 en relació amb l'article 41, ambdós del Text refós de la Llei reguladora de les Hisendes Locals RDL 2/2004, aquest Ajuntament estableix la taxa per la utilització de béns de titularitat municipal, que es regirà per l'Ordenança fiscal número 28.

2. A l'article 4 d'aquesta Ordenança fiscal es fixa la taxa per la utilització privativa de la Sala d'Entitats del Centre cívic Gatzara en 30 euros, per la cessió de dilluns a divendres i en 50 euros, pel cap de setmana.

   Com fixa, al mateix article 4, epígraf d) de l'ordenança fiscal, les **persones físiques o jurídiques** que realitzin activitats o cursos amb caràcter lucratiu que suposin un interès cultural, educatiu, lúdic o social, sempre que no es presti habitualment en el municipi i que expressament s'autoritzi per l'Ajuntament gaudiran de les següents bonificacions a la tarifa general:

   (...)
   50% superior a 10 usuaris.

3. La competència per a l'adopció d'aquesta resolució correspon a l'Alcaldia, en aplicació dels articles 21 de la Llei 7/1985, de 2 d'abril, reguladora de les bases del règim local i 53 del Decret Legislatiu 2/2003, de 28 d'abril, pel qual s'aprova el Text refós de la Llei municipal i de règim local de Catalunya.

Per tot això, aquesta alcaldia, en ús de les atribucions que em confereix la legislació anteriorment esmentada,

RESOLC:

AJUNTAMENT D'OLERDOLA
Aquest document és una còpia autèntica del document electrònic original.

AJUNTAMENT d'Olèrdola
Avinguda de Catalunya, 12. 08734 Olèrdola - Barcelona
T. 93 890 35 02 - NIF: P–0814400-H
www.olerdola.cat - olerdola@olerdola.cat

Primer.- Autoritzar la cessió d'ús de la Sala d'Entitats del Centre cívic "Gatzara" de Sant Pere Molanta, a [redacted], amb NIF ***1660**, per a la cessió i lloguer de la sala d'Entitats al Centre Civic Gatzara, per a ús particular, el dia 22 de març de 2026, des de les 16.30 fins a les 18.30h.

Segon.- Comunicar a la persona interessada que les persones assistents hauran de complir les següents condicions:

- En el cas que s'hagin cedit claus, aquestes només podran ser usades per membres directes de l'organització. Hauran de ser retornades en un termini màxim de 3 dies, després de l'activitat. En cap cas, s'autoritza poder-ne fer còpies.
- Després de l'activitat, el material haurà de ser netejat a càrrec del sol·licitant i deixar-lo tal i com s'ha trobat.
- Qualsevol desperfecte en el material o el seu mal ús haurà de ser comunicat amb la major brevetat, a través dels canals habituals, i anirà a càrrec del sol·licitant de l'espai.
- L'Esplai es fa directament i exclusivament responsable, eximint de tota responsabilitat a l'Ajuntament, pels danys que aquell pugui ocasionar el desenvolupament de la seva activitat a les persones, treballadors, clients, terceres persones i a les coses, instal·lacions, serveis i subministrament del local.
- La gestió dels residus es farà tenint en compte el sistema de recollida "porta a porta" i respectant el calendari de recollida, segons fracció que consta penjat a la instal·lació municipal cedida.

Igualment, l'Ajuntament es reserva el dret a revisar les instal·lacions, a posterior de la realització de l'activitat.

Tercer.- Aprovar la liquidació de les següents taxes:

Equipament sol·licitat	Taxa	Unitats	Total
Taxa Centre Cívic La Xarxa, **Gatzara** (cap de setmana)	50,00 €	1	50,00 €
Descompte superior a 10 usuaris (50%)		1	-25,00 €
TOTAL diari			*25,00 €*

Caldrà fer arribar una còpia de l'ingrés, per correu electrònic a intervencio@olerdola.cat.

Quart.- Aprovar el Reconeixement de Drets per import de 25,00€ a la partida del pressupost d'ingressos 33900 "taxa per utilització de béns de titularitat municipal", operació comptable número 120260000587.

Cinquè.- Notificar aquesta resolució als interessats, que contra l'acord d'aprovació de la taxa, que no exhaureix la via administrativa, podeu interposar recurs de reposició, previ al contenciós-administratiu, davant l'Alcalde, en el termini d'un mes a comptar de l'endemà de la seva notificació.

FORMA DE PAGAMENT: De conformitat amb l'article 62 de la Llei 58/2003, de 17 de desembre, general tributària (LGT), el pagament en període voluntari de deutes

AJUNTAMENT D'OLERDOLA
Aquest document és una còpia autèntica del document electrònic original.

AJUNTAMENT d'Olèrdola
Avinguda de Catalunya, 12. 08734 Olèrdola - Barcelona
T. 93 890 35 02 - NIF: P–0814400-H
www.olerdola.cat - olerdola@olerdola.cat

tributaris resultants de liquidacions practicades per l'Administració s'ha de fer en els terminis següents:
a) Si la notificació de la liquidació es fa entre els dies 1 i 15 de cada mes, des de la data de recepció de la notificació fins al dia 20 del mes posterior o, si aquest no fos hàbil, fins a l'immediat hàbil següent.
b) Si la notificació de la liquidació es fa entre els dies 16 i últim de cada mes, des de la data de recepció de la notificació fins al dia cinc del segon mes posterior o, si aquest no fos hàbil, fins a l'immediat hàbil següent.

El pagament s'ha de fer efectiu mitjançant els següents mitjans:

a) l'ingrés a la Caixa de la Corporació (oficina d'hisenda municipal, Ajuntament) amb efectiu o xec bancari,
b) a qualsevol dels comptes següents:

- Banc de Sabadell [redacted]
- Caixabank,SA "la Caixa" [redacted]
- Banc Santander S.A [redacted]

Transcorregut el període de pagament voluntari indicat sense que la totalitat del deute hagi estat ingressat, s'apliquen els recàrrecs següents:
a) executiu del 5% quan el deute es satisfaci abans que hagi estat notificada la provisió de constrenyiment,
b) reduït del 10% si el deute es paga un cop notificada la provisió i dintre dels terminis de l'article 62.5 de la LGT,
c) constrenyiment ordinari del 20% transcorregut els termini anteriors. Aquest recàrrec de constrenyiment ordinari és compatible amb els interessos de demora.

Contra aquesta resolució, que exhaureix la via administrativa, podeu interposar recurs contenciós administratiu davant dels jutjats contenciosos administratius de la província de Barcelona, en el termini de dos mesos a comptar de l'endemà de la recepció d'aquesta notificació.

Igualment les persones interessades poden presentar un recurs potestatiu de reposició, previ al contenciós administratiu, davant l'Alcalde en el termini d'un mes a comptar de l'endemà de la present notificació.

Jordi Álvarez Rovirosa
Alcalde

A Olèrdola, a la data de la signatura electrònica

AJUNTAMENT D'OLERDOLA
Aquest document és una còpia autèntica del document electrònic original.

C
Or
Identificador document: ES_L01081000_2026_27418024
Data d'impressió: 28/09/2026 12:51:47
Pàgina 1 de 3

SIGNATURES
1.- JORDI ÁLVAREZ ROVIROSA (TCAT) (Alcalde), 18/03/2026 14:22
2.- AJUNTAMENT OLERDOLA. 2026DECR000185 18/03/2026

AJUNTAMENT d'Olèrdola
Avinguda de Catalunya, 12. 08734 Olèrdola - Barcelona
T. 93 890 35 02 - NIF: P–0814400-H
www.olerdola.cat - olerdola@olerdola.cat

Núm. de Decret i Data:
2026DECR000185 18/03/2026

DECRET D'ALCALDIA

EXPEDIENT X2026000610

De conformitat amb les atribucions que confereixen l'article 21 de la Llei 7/1985, de 2 d'abril, reguladora de les bases de règim local, l'article 53 del decret legislatiu 2/2003, de 28 d'abril, pel qual s'aprova el text refós de la Llei municipal i de règim local de Catalunya, l'article 41 del reglament d'organització, funcionament i règim jurídic de les entitats locals aprovat pel reial decret 2568/86, de 28 de novembre,

RESOLC:

Primer.- CONVOCAR sessió ordinària de Junta de Govern Local de l'Ajuntament d'Olèrdola, el proper 23 de març de 2026, a les 19:30 hores, a la Sala de Juntes, per tractar els assumptes que s'indiquen a continuació; si per causa justificada no us fos possible d'assistir, comuniqueu-ho a aquesta Alcaldia amb l'antelació necessària.

ORDRE DEL DIA

1.- ÀMBIT DE SERVEIS GENERALS I RÈGIM INTERN

1.1.- ÀMBIT DE SERVEIS GENERALS I RÈGIM INTERN. EXPEDIENT X2026000603 I X2026000506. ASSUMPTE: APROVACIÓ DE L'ACTA DE LA JUNTA DE GOVERN LOCAL DE L'AJUNTAMENT D'OLÈRDOLA, CELEBRADA EN SESSIÓ ORDINÀRIA, EN DATA 9 DE MARÇ DE 2026.

1.2.- DONAR COMPTE DE LES RESOLUCIONS D'ALCALDIA DES DE LA DARRERA SESSIÓ ORDINÀRIA DE LA JUNTA DE GOVERN LOCAL: DES DEL 2026DECR000156 FINS EL 2026DECR000180.

1.3.- ÀMBIT DE SERVEIS GENERALS I RÈGIM INTERN. REGIDORIA D'HISENDA I SERVEIS GENERALS. EXPEDIENT: X2026000489. ADHESIÓ A L'ACORD MARC DE SERVEIS D'ASSESSORAMENT I DE MEDIACIÓ D'ASSEGURANCES (EXP.2023.02) I A L'ACORD MARC DE SERVEIS D'ASSEGURANCES PRIMERA PRÒRROGA (EXP. 2023.01): ACCIDENTS (LOT 1), VEHICLES TERRESTRES (LOT 2), RESPONSABILITAT DE CÀRRECS ELECTES I PERSONAL DE L'ADMINISTRACIÓ (LOT 3), DEFENSA JURÍDICA I RECLAMACIÓ DE DANYS (LOT 4).

1.4.- ÀMBIT DE SERVEIS GENERALS I RÈGIM INTERN. REGIDORIA D'HISENDA I SERVEIS GENERALS. EXPEDIENT X2026000526. ASSUMPTE: APROVACIÓ DE LES FASES O I ADO DE LES FACTURES RELACIONADES.

2.- ÀMBIT DE SERVEIS A LA CIUTADANIA

2.1.- ÀMBIT DE SERVEIS A LA CIUTADANIA. REGIDORIA DE SALUT PÚBLICA. EXPEDIENT: X2026000445. ASSUMPTE: APROVACIÓ DE LES LIQUIDACIONS CORRESPONENTS A LES ACTUACIONS EN LES COLÒNIES DE GATS EN EL MES DE GENER DE 2026.

2.2.- ÀMBIT DE SERVEIS A LA CIUTADANIA. REGIDORIA D'ESPORTS. EXPEDIENT X2026000479. APROVACIÓ DEL PAGAMENT DE LA QUOTA ASSOCIAT CONSELL ESPORTIU ALT PENEDÈS, CURS 2025-2026.

AJUNTAMENT D'OLERDOLA
Aquest document és una còpia autèntica del document electrònic original.

AJUNTAMENT d'Olèrdola
Avinguda de Catalunya, 12. 08734 Olèrdola - Barcelona
T. 93 890 35 02 - NIF: P–0814400-H
www.olerdola.cat - olerdola@olerdola.cat

3.- ÀMBIT DE TERRITORI I SOSTENIBILITAT

3.1.- ÀMBIT DE TERRITORI I SOSTENIBILITAT. REGIDORIA D'URBANISME I PAISATGE URBÀ. EXPEDIENT X2025002457 LLO 2026_021. ASSUMPTE: LLICÈNCIA URBANÍSTICA PER A REALITZAR LES OBRES DE CONSTRUCCIÓ D'UN HABITATGE UNIFAMILIAR ENTRE FILERES. EMPLAÇAMENT: PTGE. SANTA MARIA DE FOIX, 7 DE MOJA (OLÈRDOLA).

3.2.- ÀMBIT DE TERRITORI I SOSTENIBILITAT. REGIDORIA D'URBANISME I PAISATGE URBÀ. EXPEDIENT X2025002336 LLO 2025_149. ASSUMPTE: LLICÈNCIA URBANÍSTICA PER A REALITZAR LES OBRES DE MILLORA DE LA DEIXALLERIA DE L'AV. CANIGÓ 24 DE SANT PERE MOLANTA (OLÈRDOLA).

3.3.- ÀMBIT DE TERRITORI I SOSTENIBILITAT. REGIDORIA D'URBANISME I PAISATGE URBÀ. EXPEDIENT X2024001692 LLO 2025_164. ASSUMPTE: LLICÈNCIA URBANÍSTICA PER A LEGALITZAR LES OBRES DE CONSTRUCCIÓ (OLÈRDOLA).

3.4.- ÀMBIT DE TERRITORI I SOSTENIBILITAT. REGIDORIA D'EQUIPAMENTS MUNICIPALS. EXPEDIENT: X2024000546. ASSUMPTE: APROVACIÓ PREUS NOUS FIXATS CONTRADICTORIÀMENT DEL PROJECTE DE COBRIMENT DE LA PISTA POLIESPORTIVA DE MOJA, DEL MUNICIPI D'OLÈRDOLA.
3.5.- ÀMBIT DE TERRITORI I SOSTENIBILITAT. REGIDORIA D'ESPAI NATURAL I RESIDUS. EXPEDIENT: X2026000345. ASSUMPTE: APROVACIÓ DEL RECONEIXEMENT DE L'OBLIGACIÓ DE LES QUOTES ORDINÀRIES DELS SERVEIS PRESTATS PER LA MANCOMUNITAT PENEDÈS GARRAF A L'AJUNTAMENT D'OLÈRDOLA EL MES DE GENER I FEBRER DE 2026.

3.6.- ÀMBIT DE TERRITORI I SOSTENIBILITAT. REGIDORIA D'URBANISME I PAISATGE URBÀ. EXPEDIENT X2025002404 LLO 2026_022. ASSUMPTE: LLICÈNCIA URBANÍSTICA PER A REALITZAR LES OBRES D'INSTAL·LACIÓ D'UN SEPARADOR D'HIDROCARBURS A L'EXTERIOR DE LA NAU DEL TALLER DE REPARACIÓ DE VEHICLES. EMPLAÇAMENT: C. PONENT 8, SANT PERE MOLANTA (OLÈRDOLA).

3.7.- ÀMBIT DE TERRITORI I SOSTENIBILITAT. REGIDORIA D'URBANISME I PAISATGE URBÀ. EXPEDIENT X2025002273 LLO 2025_146. ASSUMPTE: LLICÈNCIA URBANÍSTICA PER CONSTRUCCIÓ DE PISCINA A L'IMMOBLE SITUAT AL CARRER FONT DE L'AMETLLO 3, SANT MIQUEL D' OLÈRDOLA (OLÈRDOLA).

3.8.- ÀMBIT DE TERRITORI I SOSTENIBILITAT. REGIDORIA D'URBANISME I PAISATGE URBÀ. EXPEDIENT X2025002578 LLO 2025_175. ASSUMPTE: LLICÈNCIA URBANÍSTICA PER COL·LOCACIÓ DE TANCA PERIMETRAL A LA MASIA CAN SERDÀ, BARRI FERRAN (OLÈRDOLA).

3.9.- ÀMBIT DE TERRITORI I SOSTENIBILITAT. REGIDORIA D'URBANISME I PAISATGE URBÀ. EXPEDIENT X2025002458 LLO 2025_167. ASSUMPTE: LLICÈNCIA URBANÍSTICA PER A LA CONSTRUCCIÓ HABITATGE UNIFAMILIAR ENTRE MITGERES AMB PISCINA AL PASSEIG LA PLANA, 2, MOJA (OLÈRDOLA).

3.10.- ÀMBIT DE TERRITORI I SOSTENIBILITAT. REGIDORIA D'URBANISME I PAISATGE URBÀ. EXPEDIENT: X2026000366. ASSUMPTE: APROVACIÓ DEL CONVENI PER A LA COL·LABORACIÓ ENTRE EL CONSELL COMARCAL DE L'ALT PENEDÈS I L'AJUNTAMENT D'OLÈRDOLA, PER A LA PRESTACIÓ CONTINUADA D'ASSISTÈNCIA TÈCNICA EN MATÈRIA D'ENGINYERIA PER L'ANUALITAT 2026.

AJUNTAMENT D'OLERDOLA
Aquest document és una còpia autèntica del document electrònic original.

AJUNTAMENT d'Olèrdola
Avinguda de Catalunya, 12. 08734 Olèrdola - Barcelona
T. 93 890 35 02 - NIF: P–0814400-H
www.olerdola.cat - olerdola@olerdola.cat

4.- QÜESTIONS SOBREVINGUDES

Segon.- NOTIFICAR la present resolució als membres regidors de la Junta de Govern de la corporació i publicar aquesta resolució en el tauler d'edictes de l'Ajuntament.

Olèrdola, a la data de la signatura electrònica

Jordi Álvarez Rovirosa
Alcalde

AJUNTAMENT D'OLERDOLA
Aquest document és una còpia autèntica del document electrònic original.

AJUNTAMENT d'Olèrdola
Avinguda de Catalunya, 12. 08734 Olèrdola - Barcelona
T. 93 890 35 02 - NIF: P–0814400-H
www.olerdola.cat - olerdola@olerdola.cat

Núm. de Decret i Data:
2026DECR000184 18/03/2026

DECRET D'ALCALDIA

ÀMBIT DE SERVEIS A LA CIUTADANIA. REGIDORIA SALUT PÚBLICA. EXPEDIENT X2024001640. ASSUMPTE: ARXIU D'EXPEDIENT D'AUTORITZACIÓ D'EXPLOTACIÓ RAMADERA PER DESISTIMENT DE LA INTERESSADA EN EL PROCEDIMENT.

Antecedents de fet

1. El 14 d'agost de 2024 amb registre d'entrada E2024005041, la Sra. [redacted] presenta una instància en aquesta Corporació per sol·licitar legalitzar l'espai per donar d'alta dos cavalls al Registre d'explotacions ramaderes del Departament d'Agricultura, Ramaderia, Pesca i Alimentació de la Generalitat de Catalunya.

2. El 19 d'agost de 2024, amb registre d'entrada E2024005158 el Departament d'Agricultura, Ramaderia, Pesca i Alimentació de la Generalitat de Catalunya en informen que l'Oficina Comarcal de l'Alt Penedès està tramitant la sol·licitud d'inscripció al Registre d'explotacions ramaderes, presentada per la senyora [redacted] en data 16 d'agost, per a 2 èquids de capacitat. El dia 14/08/24, la titular va notificar a l'Ajuntament l'existència de l'explotació esmentada. L'explotació, anomenada Camí Fondo, s'ubica dins del vostre terme municipal, al polígon 4, parcel·la 12 (coordenades X: 394.323, Y: 4.577.744) i ens informen que procediran al registre definitiu de l'explotació, si en el termini de 15 dies no s'informa desfavorablement al respecte.

3. El 26 de juny de 2025, la tècnica de medi ambient d'aquesta Corporació emet informe de petició de dades per l'autorització d'explotacions ramaderes per la tinença de dos èquids en el que es conclou que en un termini màxim d'un mes presenti la documentació següent:

- Imprès de comunicació d'inici de l'activitat al Registre d'explotacions ramaderes subjectes a comunicació i la memòria descriptiva de les activitats presentada al Departament d'Agricultura i Ramaderia, Pesca i Alimentació de la Generalitat de Catalunya el dia 8 de maig de 2025.
- Còpia de la inscripció al Registre general d'explotacions ramaderes (REGA).
- Fotocòpia del DNI de la persona titular i de la persona propietària de l'explotació.
- Fotografies i plànols de les instal·lacions on hi ha els èquids.
- Passaport o qualsevol sistema d'identificació dels cavalls.
- Justificació del tractament adient de les dejeccions dels cavalls i dels residus que es produeixin.

4. El 1 de juliol de 2025 amb registre de sortida S2025002475, es requereix a la Sra. [redacted] perquè en el termini màxim d'un mes aporti la documentació exigida en el informe de la tècnica de medi ambient. Aquest requeriment és rebut el mateix dia per la persona de referència del present expedient.

5. El mateix 1 de juliol amb registre d'entrada E2025004659, la Sra. [redacted] presenta una instància en aquesta Ajuntament en la que declara que no necessita cap permís municipal perquè ja no exerceix cap activitat ramadera.

AJUNTAMENT D'OLERDOLA
Aquest document és una còpia autèntica del document electrònic original.

AJUNTAMENT d'Olèrdola
Avinguda de Catalunya, 12. 08734 Olèrdola - Barcelona
T. 93 890 35 02 - NIF: P–0814400-H
www.olerdola.cat - olerdola@olerdola.cat

6. El 15 d'agost de 2025, el Vigilant Municipal TIP 1005 realitza una acta de inspecció ocular a la finca amb referència cadastral 08144A004000120000QE i informa que no hi ha cap cavall en aquesta finca (número del servei 145703). Aquesta acta està signada pel TIP 1005 el 19 d'agost i pel TIP 1001 el 28 d'agost de 2025.

7. En data 24 d'octubre de 2025 la tècnica de Medi Ambient emet informe favorable a l'arxiu de l'expedient.

Fonaments de Dret

1. L'article 68 de la Llei 39/2015, d'1 d'octubre 26 de novembre, del procediment administratiu comú de las administracions públiques, estableix que s'entendrà desistit de la seva petició el sol·licitant que no hagi acompanyat els documents preceptius en el termini atorgat en el procediment.

2. L'art. 21 en relació a l'art. 84 de la Llei 39/2015, d'1 d'octubre 26 de novembre, del procediment administratiu comú de las administracions públiques estableix que posa fi al procediment el desistiment de la sol·licitud i estableix que l'Administració està obligada a dictar resolució expressa en tots els procediments i a notificar-la. En el cas que es tracti de desistiment de la sol·licitud la resolució consistirà en la declaració de la circumstància que concorri en cada cas, amb indicació dels fets produïts i les normes aplicables.

La competència per a l'adopció d'aquesta resolució correspon a l'alcaldia, en aplicació dels articles 21 de la Llei 7/1985, de 2 d'abril, reguladora de les bases del règim local i 53 del Decret Legislatiu 2/2003, de 28 d'abril, pel qual s'aprova el Text refós de la Llei municipal i de règim local de Catalunya.

Per tot això, aquesta alcaldia, en ús de les atribucions que em confereix la legislació anteriorment esmentada,

HE RESOLT:

Primer: Acceptar el desistiment voluntari presentat per la Sra. [redacted] i ordenar l'arxiu de l'expedient d'autorització d'explotació ramadera com a conseqüència del cessament definitiu de l'activitat i la inexistència actual d'animals a l'explotació.

Segon: Comunicar la baixa al Registre d'Explotacions Ramaderes del Departament d'Agricultura, Ramaderia, Pesca i Alimentació de la Generalitat de Catalunya i als serveis veterinaris competents.

Tercer: Notificar la present resolució als interessats, indicant que contra aquesta resolució, que posa fi a la via administrativa, es podrà interposar recurs contenciós administratiu davant el Jutjat Contenciós Administratiu de Barcelona, en el termini de dos mesos a comptar des del dia següent de la seva notificació.

AJUNTAMENT D'OLERDOLA
Aquest document és una còpia autèntica del document electrònic original.

[redacted]

AJUNTAMENT d'Olèrdola
Avinguda de Catalunya, 12. 08734 Olèrdola - Barcelona
T. 93 890 35 02 - NIF: P–0814400-H
www.olerdola.cat - olerdola@olerdola.cat

Alternativament i de forma potestativa, es pot interposar recurs de reposició davant el mateix òrgan que l'ha dictat, en el termini d'un mes a comptar des del dia següent de la seva notificació.

Jordi Álvarez Rovirosa,

Alcalde

Olèrdola, a data de la signatura electrònica

AJUNTAMENT D'OLERDOLA
Aquest document és una còpia autèntica del document electrònic original.

AJUNTAMENT d'Olèrdola
Avinguda de Catalunya, 12. 08734 Olèrdola - Barcelona
T. 93 890 35 02 - NIF: P–0814400-H
www.olerdola.cat - olerdola@olerdola.cat

Núm. de Decret i Data:
2026DECR000183 18/03/2026

DECRET D'ALCALDIA

ÀMBIT DE SERVEIS A LA CIUTADANIA. REGIDORIA D'ESPORTS. EXPEDIENT: X2026000106. ASSUMPTE: AUTORITZACIÓ DE LA 7ª CAMINADA SOLIDÀRIA "CAMINEM PER TU POL" AL SEU PAS PEL MUNICIPI D'OLÈRDOLA PEL PROPER 22 DE MARÇ DE 2026.

Antecedents de fet

1. El 29 de gener de 2008 es publica al DOGC núm 5.058 el Pla d'Ordenació Urbanística Municipal del municipi d'Olèrdola.

2. El 5 de gener de 2008, es va publicar al Butlletí Oficial de la Província de Barcelona (BOPB), l'Ordenança municipal reguladora de l'ús de camins municipals, aprovada definitivament, d'acord amb el que estableix l'article 66 del Decret 179/1995, de 13 de juny, Reglament d'obres, activitats i serveis dels ens locals.

3. El 5 de juny de 2020 es va aprovar definitivament el Pla especial urbanístic de la Muntanyeta per la Comissió Territorial d'Urbanisme del Penedès i el 6 de juliol de 2020 es publica al Diari Oficial de la Generalitat de Catalunya (DOCG) núm. 8170.

4. El 15 de gener de 2026, amb registre d'entrada E2026000444, l'AAVV La Plana Rodona de Sant Miquel amb NIF G63363600 en representació del Sr. [redacted] amb DNI [redacted] presenta una instància a l'Ajuntament d'Olèrdola sol·licitant el permís per a la realització de la 7ª caminada solidària popular "Caminem per tu Pol" pel proper 22 de març de 2026.

5. El 26 de gener de 2026, la tècnica de medi ambient, emet informe favorable sempre i quan es compleixin les condicions particulars transcrites en la part dispositiva del present acord.

Fonaments de dret

1.- Segons el Decret 112/2010, de 31 d'agost, pel qual s'aprova el Reglament d'espectacles públics i activitats recreatives, es pot considerar que una caminada no es troba dins l'àmbit d'aplicació del Decret, ja que no contempla cap activitat recreativa o esportiva tal com es defineixen en els annexes del mateix decret (actuacions amb música, espectacles amb públic, etc.) i es troba exempta de llicència municipal segons la Llei 11/2009.

2.- El Decret 30/2015 assenyala en el seu annex III el catàleg d'activitats i centres amb obligació d'autoprotecció en protecció civil. En l'apartat del catàleg d'activitats i centres de referència per a la protecció civil local, no hi ha cap apartat específic per una caminada popular, però a l'apartat 2 inclou espais no delimitats, amb un nombre de assistents i participants previstos igual o superior a 10.000 persones i inferiors a 20.000 persones.

3.- Així mateix, tractant-se d'una caminada no competitiva i que en qualsevol cas arribarà a 10.000 participants, no és necessari disposar d'un Pla d'Autoprotecció, d'acord amb el Decret 30/2015, de 3 de març, pel qual s'aprova el catàleg d'activitats i centres obligats a adoptar mesures d'autoprotecció i es fixa el contingut d'aquestes mesures.

AJUNTAMENT D'OLERDOLA
Aquest document és una còpia autèntica del document electrònic original.

AJUNTAMENT d'Olèrdola
Avinguda de Catalunya, 12. 08734 Olèrdola - Barcelona
T. 93 890 35 02 - NIF: P–0814400-H
www.olerdola.cat - olerdola@olerdola.cat

4.- La caminada solidària està prevista que tingui el seu inici a l'aparcament de davant del Restaurant la Masia Catalana El Conill, es seguirà per l'Avinguda Catalunya i carrer Fontanilles fins a agafar el camí que surt a l'Eix Rossend Montané on es recorrerà uns metres per entrar al camí que va cap a Les Planes i les granges de Sant Miquel on s'enllaçarà amb un altre camí que recorre la Muntanya de Cal Passeres fins a la Masia de Cal Castellví, on es seguirà per un tram de la carretera de Daltmar. S'entrarà dins del Parc Natural d'Olèrdola on hi haurà dues opcions de caminada, la de seguir per tot el Fondo de la Seguera fins al Fondo del Cementiri de Sant Miquel on s'arribarà a Sant Miquel d'Olèrdola. I l'altra, des del Fondo, pujant pel camí que hi ha els Forns de Calça de Cal Castellví, fins al Castell d'Olèrdola on s'arribarà al Pla dels Albats i es baixarà cap a la Font de l'Alba, Font de Fontanilles cap al carrer de Fontanilles i novament cap a l'aparcament de davant del Restaurant el Conill.

La proposta de recorregut de la caminada solidària discorre en la seva totalitat pel terme municipal d'Olèrdola, bàsicament per camins de titularitat pública.

5.- Respecte el Pla d'Ordenació Urbanística Municipal (POUM), en l'article 156 de les normes urbanístiques del POUM, es defineixen el tipus de vies del municipi d'Olèrdola i l'ordenació del sòl no urbanitzable. Les vies públiques, susceptibles de ser afectades per la caminada són del tipus:

- **Vies bàsiques**, que són els distribuïdors locals a partir dels anteriors, entenent com a tals també alguns trams de les connexions interlocals properes (vial Alcalde Rosend Montaner i BV-2443).
- **Camins**, que enllacen la vialitat urbana anterior cap a les finques rurals.

A continuació, s'adjunta el recorregut de la caminada que puja fins al Castell d'Olèrdola.

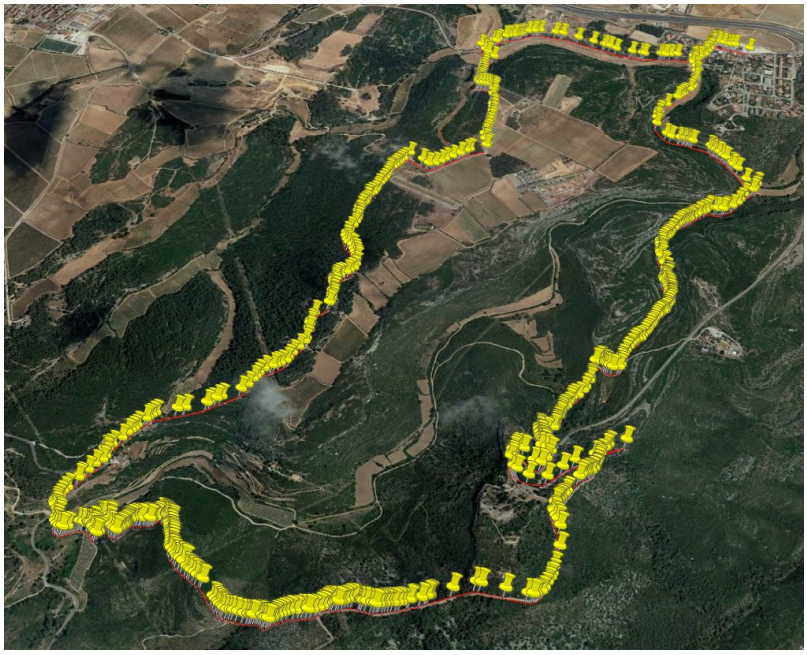

AJUNTAMENT D'OLERDOLA
Aquest document és una còpia autèntica del document electrònic original.

AJUNTAMENT
d'Olèrdola
Avinguda de Catalunya, 12. 08734 Olèrdola - Barcelona
T. 93 890 35 02 - NIF: P–0814400-H
www.olerdola.cat - olerdola@olerdola.cat

I la més curta i suau, la que segueix pel Fondo de la Seguera.



El plànol que s'adjunta a continuació és en el que es pot veure grafiat el tipus de vies i sòl no urbanitzable per on discorre la caminada solidària pels voltants de Sant Miquel d'Olèrdola (plànol N.2 del POUM).

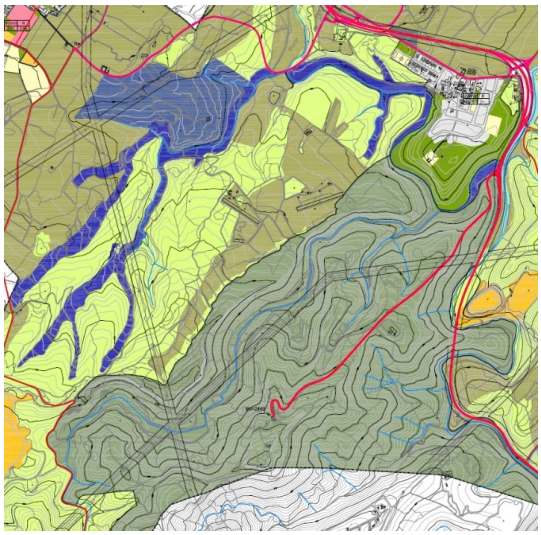

AJUNTAMENT D'OLERDOLA
Aquest document és una còpia autèntica del document electrònic original.

AJUNTAMENT d'Olèrdola
Avinguda de Catalunya, 12. 08734 Olèrdola - Barcelona
T. 93 890 35 02 - NIF: P–0814400-H
www.olerdola.cat - olerdola@olerdola.cat

6.- En l'article 19 de la normativa urbanística del Pla especial urbanístic de la Muntanyeta és on es defineix una xarxa viària bàsica del PEU, en la qual s'admet amb caràcter general la circulació motoritzada. En la resta del PEU només s'admet la circulació motoritzada en els casos definits en la legislació vigent (accés dels particulars a llurs finques, serveis públics, etc...). En tota la xarxa s'admet l'ús de bicicletes i anades a peu.

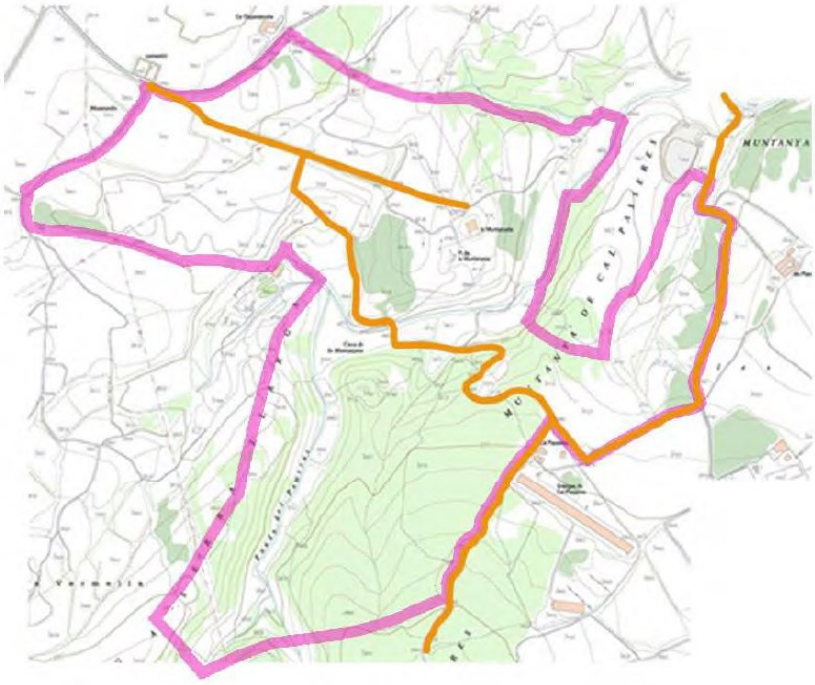

Plànol camins principals de la Muntanyeta.

7.- En l'article 43 de la normativa anterior és on es regulen els usos i activitats esportives de lleure: *"Per utilitzar camins per a l'organització de competicions esporàdiques, tot i que no requereixen instal·lacions, serà necessària la prèvia autorització municipal, que podrà establir condicions d'acord amb els objectius de protecció del Pla especial. Les activitats esportives de lleure, a peu o en bicicleta o altres vehicles sense motor, es poden dur a terme per la xarxa de camins. El seu ús no pot perjudicar la conservació de les àrees de vegetació d'interès i les àrees de conreu establertes en el PEU".*

8.- En el plànol de zonificació del sòl no urbanitzable (plànol N.2 del POUM), els terrenys per on està prevista la caminada pels voltants de Sant Miquel d'Olèrdola, estan qualificats com a sistema viari, terrenys agrícoles i terrenys del Parc Natural. Segons la normativa urbanística del pla, en la major part d'aquests terrenys, les activitats de lleure i esbarjo que suposin la destrucció de l'ús agrícola: circuits de motocròs i trial estan prohibides. Però, tenint en compte que es tracta d'una cursa a peu, que la major part del seu recorregut passa per camins i vials existents i que el impacte

AJUNTAMENT D'OLERDOLA
Aquest document és una còpia autèntica del document electrònic original.

AJUNTAMENT d'Olèrdola
Avinguda de Catalunya, 12. 08734 Olèrdola - Barcelona
T. 93 890 35 02 - NIF: P–0814400-H
www.olerdola.cat - olerdola@olerdola.cat

sobre el sòl es considera pràcticament nul, la proposta de recorregut de la caminada "Caminem per tu Pol", és COMPATIBLE amb el planejament vigent.

9.- La competència per a l'adopció d'aquesta resolució correspon a l'alcaldia, en aplicació dels articles 21 de la Llei 7/1985, de 2 d'abril, reguladora de les bases del règim local i 53 del Decret Legislatiu 2/2003, de 28 d'abril, pel qual s'aprova el Text refós de la Llei municipal i de règim local de Catalunya.

Per tot això, aquesta alcaldia, en ús de les atribucions que em confereix la legislació anteriorment esmentada,

HE RESOLT:

ACORDS:

Primer: Autoritzar la realització de la 7ª caminada solidària "Caminem per tu Pol" el proper dia 22 de març de 2026.

- Dia: 22 de març de 2026
- Horari: al matí. Al matí, a partir de les 9 hores.
- Nombre de participants: Uns 500 aproximadament.
- Tipus d'activitat: Caminada solidària.

La present autorització està condicionada al compliment de les següents condicions particulars:

- L'activitat sol·licitada es desenvoluparà estrictament en la superfície i itinerari assenyalats en la comunicació. En cap cas es podran desenvolupar activitats complementàries fora d'aquestes zones.

- L'Ajuntament d'Olèrdola únicament autoritza el pas per camins inclosos en el MACAO d'Olèrdola, vies de titularitat municipal i finca municipal de la Muntanyeta.

- Disposar dels corresponents permisos, tramitats des de l'Ajuntament d'Olèrdola, dels òrgans competents següents: Parc Natural d'Olèrdola de la Diputació de Barcelona, Departament de Interior (Cos d'Agents Rurals) i Agència Catalana del Patrimoni Cultural de la Generalitat de Catalunya i Gerència de serveis d'Infraestructures viaries i mobilitat de la Diputació de Barcelona.

- S'ha de disposar de telèfon mòbil per poder donar avís immediat davant de qualsevol incidència al 112.

- En el cas que hi hagi menors, hauran d'estar sempre sota la tutela de responsables majors d'edat.

- Hi ha trams del recorregut que son adaptats al pas de vehicles. Per aquet motiu, caldrà tenir cautela al pas dels vehicles i respectar en tot moment la senyalització. S'haurà d'evitar interrompre el pas de vehicles per les vies d'ús públic.

AJUNTAMENT D'OLERDOLA
Aquest document és una còpia autèntica del document electrònic original.

AJUNTAMENT d'Olèrdola
Avinguda de Catalunya, 12. 08734 Olèrdola - Barcelona
T. 93 890 35 02 - NIF: P–0814400-H
www.olerdola.cat - olerdola@olerdola.cat

- S'haurà de donar pas alternatiu als vehicles per les vies d'ús públic, en especial atenció als veïns que puguin veure afectada la seva mobilitat en l'accés a les seves propietats o per activitats agrícoles.

- Es tindrà especial cura en les mesures d'incendis forestals establerts pel Decret 64/1995, de 7 de març, pel qual s'estableixen mesures de prevenció d'incendis forestals. Resta prohibit fer foc, així com qualsevol conducta que pugui augmentar el risc d'incendi forestal o perjudicar les tasques de prevenció i/o extinció.

- Pel que fa a la senyalització, no està permesa l'alteració o modificació dels elements naturals. Per aquest motiu, s'evitarà fer marques de qualsevol tipus, fins i tot provisionals, per senyalitzar el recorregut. No s'admet la utilització de pintures, calç, guix o altres productes similars. En cas d'utilitzar cintes, aquestes hauran de ser col·locades amb la mínima antelació possible i retirades amb la màxima celeritat, de manera que romanguin sobre el territori el temps mínim imprescindible. En cap cas està permès utilitzar la senyalització rural com a suport per a aquesta finalitat.

- L'organització de la caminada vetllarà perquè els participants de la cursa respectin les zones de vegetació, la fauna i els conreus adjacents. Es recorda que el margalló és una espècie protegida.

- En el cas que es generin residus durant la caminada, aquests hauran de ser retirats, gestionats (separats per fraccions) i dipositats als contenidors de gran capacitat que es col·locaran al carrer Josep Tarradellas de Sant Miquel d'Olèrdola, entre la pista i el Local Rossend Montané. Està totalment prohibit abocar deixalles al medi natural.

- Atès que l'activitat proposada té com a escenari el medi natural, en el cas que en el moment de dur-la a terme es donessin circumstàncies desfavorables, pel que fa a situacions de risc en aquest indret (activació de plans INFOCAT, INUNCAT, PROCICAT...) el present informe restaria condicionat a allò que els respectius protocols estableixin, podent-se en circumstàncies excepcionals, arribar a fer inviable la realització de l'activitat, per prevenir possibles efectes derivats dels esmentats riscos. En aquest cas es recomana estar alerta de les informacions que els mitjans difonguin al respecte i, si es considera necessari.

- L'entitat sol·licitant serà la responsable de tots els desperfectes originats per la caminada. Caldrà disposar d'una pòlissa de responsabilitat civil que cobreixi els danys que es puguin ocasionar a tercers.

- Per qualsevol problema, incidència o dubte us podeu posar en contacte amb els Guàrdies Municipals al telèfon 93.890.16.70 o trucar al 112.

- Aquesta autorització quedarà anul·lada com a conseqüència de l'activació del **Pla Alfa en els nivells: 3, o mesures extraordinàries** (art. 18 del Decret 64/1995 de prevenció d'incendis) i/o de l'activació del **Pla Alfa en el nivell 4** (nou pla INFOCAT).

AJUNTAMENT D'OLERDOLA
Aquest document és una còpia autèntica del document electrònic original.

AJUNTAMENT d'Olèrdola
Avinguda de Catalunya, 12. 08734 Olèrdola - Barcelona
T. 93 890 35 02 - NIF: P–0814400-H
www.olerdola.cat - olerdola@olerdola.cat

- Un cop acabada la cursa, els agents municipals d'aquest ajuntament faran una acurada inspecció de tota la zona per veure l'estat en què ha quedat el terreny. En el cas de trobar-ho en estat molt degradat els hi comunicaríem per tal de que sigui reparat.

Segon: Recordar que l'autorització de l'ajuntament de circular per camins públics en cap cas inclou una autorització implícita de pas de les persones propietàries de camins o terrenys que en resultin afectats.

Tercer: Recordar que caldrà que es retiri la senyalització amb la màxima antelació possible. Es recorda que no està permesa l'alteració o modificació dels elements naturals. No s'admet la utilització de pintures, calç, guix o altres productes similars. En cas d'utilitzar cintes, aquestes hauran de ser col·locades amb la mínima antelació possible i retirades amb la màxima celeritat, de manera que romanguin sobre el territori el temps mínim imprescindible. En cap cas està permès utilitzar la senyalització rural com a suport per a aquesta finalitat.

Quart: Notificar aquest acord a l'interessat, indicant que contra aquesta resolució, que posa fi a la via administrativa, es podrà interposar recurs contenciós administratiu davant el Jutjat Contenciós Administratiu de Barcelona, en el termini de dos mesos a comptar des del dia següent de la seva notificació.

Alternativament i de forma potestativa, es pot interposar recurs de reposició davant el mateix òrgan que l'ha dictat, en el termini d'un mes a comptar des del dia següent de la seva notificació.

Jordi Álvarez Rovirosa,

Alcalde

Olèrdola, a data de la signatura electrònica

AJUNTAMENT D'OLERDOLA
Aquest document és una còpia autèntica del document electrònic original.

C [redacted]
Or
Identificador document: ES_L01081000_2026_27398327
Data d'impressió: 28/09/2026 12:51:49
Pàgina 1 de 2

SIGNATURES
1.- JORDI ÁLVAREZ ROVIROSA (TCAT) (Alcalde), 18/03/2026 13:06
2.- AJUNTAMENT OLERDOLA. 2026DECR000182 18/03/2026

AJUNTAMENT d'Olèrdola
Avinguda de Catalunya, 12. 08734 Olèrdola - Barcelona
T. 93 890 35 02 - NIF: P–0814400-H
www.olerdola.cat - olerdola@olerdola.cat

Núm. de Decret i Data:
2026DECR000182 18/03/2026

DECRET D'ALCALDIA

ÀMBIT DE SERVEIS A LA CIUTADANIA. REGIDORIA DE SERVEIS SOCIALS. EXPEDIENT: X2026000550. ASSUMPTE: APROVAR L'ATORGAMENT DE LA TARGETA D'APARCAMENT PROVISIONAL PER A PERSONES AMB DIVERSITAT FUNCIONAL, EN LA MODALITAT DE TITULAR "NO CONDUCTOR".

Antecedents de fet

1. En data 2 de març de 2026 i número en el registre general E2026001407, el Sr. [redacted], amb DNI [redacted] sol·licita als Serveis Socials la targeta d'aparcament provisional per a persones amb diversitat funcional en la modalitat "no conductor".

2. L'Equip de Serveis Socials, en data 11 de març de 2026, emet l'informe corresponent on es proposa que s'atorgui al Sr. [redacted] la targeta d'aparcament sol·licitada, havent aportat tota la documentació requerida per la normativa que n'és d'aplicació.

Fonaments de dret

1. El Decret 97/2002, de 5 de març, publicat en el DOGC 3602, sobre la targeta d'aparcament per a persones amb disminució i altres mesures adreçades a facilitar el desplaçament de les persones amb mobilitat reduïda, atribueix la competència per a la gestió i resolució de les diferents modalitats de targeta d'aparcament als ens locals competents en matèria d'ordenació de trànsit.

2. La competència per a l'adopció d'aquesta resolució correspon a l'alcaldia, en aplicació dels articles 21 de la Llei 7/1985, de 2 d'abril, reguladora de les bases del règim local i 53 del Decret Legislatiu 2/2003, de 28 d'abril, pel qual s'aprova el Text refós de la Llei municipal i de règim local de Catalunya.

Per tot això, aquesta alcaldia, en ús de les atribucions que em confereix la legislació anteriorment esmentada,

HE RESOLT:

Primer: Aprovar l'atorgament d'una targeta d'aparcament provisional per a persones amb diversitat funcional, en la modalitat de titular "no conductor", al Sr. [redacted].

Segon: Comunicar a la persona interessada que haurà de concertar cita prèvia amb l'Oficina d'Atenció al Ciutadà, al número de telèfon: 93 890 35 02, per tal d'aportar la fotografia de carnet i recollir la targeta d'aparcament sol·licitada.

Tercer: Notificar aquesta resolució a la persona interessada, indicant que contra aquesta resolució, que posa fi a la via administrativa, es podrà interposar recurs contenciós administratiu davant el Jutjat Contenciós Administratiu de Barcelona, en el termini de dos mesos a comptar des del dia següent de la seva notificació. Alternativament i de forma potestativa, es pot interposar recurs de reposició davant el

AJUNTAMENT D'OLERDOLA
Aquest document és una còpia autèntica del document electrònic original.

AJUNTAMENT d'Olèrdola
Avinguda de Catalunya, 12. 08734 Olèrdola - Barcelona
T. 93 890 35 02 - NIF: P–0814400-H
www.olerdola.cat - olerdola@olerdola.cat

mateix òrgan que l'ha dictat, en el termini d'un mes a comptar des del dia següent de la seva notificació.

Olèrdola, a la data de la signatura electrònica

Jordi Álvarez Rovirosa
Alcalde

AJUNTAMENT D'OLERDOLA
Aquest document és una còpia autèntica del document electrònic original.

AJUNTAMENT d'Olèrdola
Avinguda de Catalunya, 12. 08734 Olèrdola - Barcelona
T. 93 890 35 02 - NIF: P–0814400-H
www.olerdola.cat - olerdola@olerdola.cat

Núm. de Decret i Data:
2026DECR000181 18/03/2026

DECRET D'ALCALDIA

ÀMBIT DE SERVEIS GENERALS I RÈGIM INTERN. REGIDORIA D'HISENDA I SERVEIS GENERALS. EXPEDIENT X2026000543. APROVACIÓ DE LES FASES ADO DE LES FACTURES RELACIONADES.

ANTECEDENTS

1.- En l'expedient de reconeixement d'obligacions de factures que corresponen a despeses de l'any 2026 per a les quals l'òrgan interventor ha informat que s'ha incorregut en un supòsit d'omissió de la funció interventora d'acord amb el següent detall:

N. d'entrada	Nom	Text Explicatiu	Import total	Programa	Econòmica	Descripció de la aplic.
F/2026/192	SERVICIOS PETROLEROS 2014 SL.	AOC:210140221 RENTA Nº 1 835225 / SP 95 835648 / RENTA Nº 1 836828 / SP 95 839940	125,51			Multiaplicació
F/2026/398	Q8 ENERGY RED SLU	AOC:210556507 GN95 (Matrícula:2332LYJ) / GASOLEO A (Matrícula:E8500BGZ) / GASOLEO A (Matrícula:6090LTJ) / GN95 (	1.059,41	920	22103	COMBUSTIBLES I CARBURANTS
F/2026/401	CORPORACION ALIMENTARIA GUISSONA, S.A.	AOC:210590638 GASOIL A -G058- 2 (07:26) (Sub=12)&498421534964&Matricula : 8500-BGZ&Ref.21225*0047009*G058 Venta de carbu	347,27	920	22103	COMBUSTIBLES I CARBURANTS
F/2026/410	SERVICIOS PETROLEROS 2014 SL.	AOC:210641671 RENTAT N º1 843772 / ASPIRADOR 843798 / RENTAT Nº 1 843804 / AMBIENTADOR UP 4 YOU 843804	15,96	130	21400	REPARACIO I MANTENIMENT VEHICLES - AGENTS MUNICIPALS
F/2026/393	PNEUMATICS FERRET GRIMAU SL.	AOC:210549878 ALBARAN TU26/729 DE 20/02/2026 / REPARAR COBERTA TURISME M / 2332LYJ__TOYOTA	12,10	130	21400	REPARACIO I MANTENIMENT VEHICLES - AGENTS MUNICIPALS
			1.560,25			
F/2026/362	HIDRO TARRACO SA	AOC:210465265 VOLANTE TERMOSTATIZABLE GIACOMINI R450TG	43,20	323	21200	MANTENIMENT I CONSERVACIO INSTAL·LACIONS ESCOLES
F/2026/363	DIPOSIT DE RUNES OLERDOLA A.I.E.	AOC:210470617 CLASSE 1 / CÀNON DEPOSICIÓ RCD / CLASSE 1 / CÀNON DEPOSICIÓ RCD / CLASSE 1 / CÀNON DEPOSICIÓ RCD / CLASSE	414,83	1532	21000	PAVIMENTACIO I MANTENIMENT VIA PUBLICA
			458,03			
			TOTAL: 2.018,28			

2.- Examinat els informes justificatius de les prestacions realitzades emesos pels responsables dels expedients i l'informe d'Intervenció núm. 2026CINT000077 d'omissió de fiscalització a l'expedient d'aprovació de factures.

FONAMENTS DE DRET

AJUNTAMENT D'OLERDOLA
Aquest document és una còpia autèntica del document electrònic original.

AJUNTAMENT d'Olèrdola
Avinguda de Catalunya, 12. 08734 Olèrdola - Barcelona
T. 93 890 35 02 - NIF: P–0814400-H
www.olerdola.cat - olerdola@olerdola.cat

- Reial decret legislatiu 2/2004, de 5 de març, pel que s'aprova el text refós de la Llei reguladora de les hisendes locals (TRLRHL).
- Reial decret 424/2017, de 28 d'abril, pel qual es regula el règim jurídic del control intern a les entitats del sector públic local (RCIL).
- Llei 19/2013, de 9 de desembre, de transparència, accés a la informació pública i bon govern.
- Acord de Ple de l'Ajuntament de Olèrdola de data 30 novembre de 2021 pel qual s'aprova el Règim de fiscalització i intervenció limitada prèvia de requisits bàsics i aprovació de la fiscalització de drets i ingressos mitjançant presa de raó i control financer.

Per tot l'exposat, l'Alcaldia fent ús de les atribucions que m'atorga la legislació vigent, **RESOLC:**

Primer: Aprovar la convalidació de l'omissió de fiscalització declarada per l'informe d'Intervenció 2026CINT000077.

Segon: Aprovar l'autorització, disposició i reconeixement de l'obligació de les factures de l'exercici 2026, número d'operació comptable de la 220260002079 a la 220260002085, atès que efectivament els proveïdors relacionats han prestat els serveis descrits en les factures emeses a l'Ajuntament d'Olèrdola, i com a titular del dret d'ús, ha de procedir al seu pagament. Relació comptable O/2026/28, per import líquid resultant de 2.018,28 € (dos mil divuit euros amb vint-i-vuit cèntims).

Tercer: Donar trasllat del present acord al Departament de Tresoreria de l'Ajuntament d'Olèrdola per tal que procedeixi a l'ordenació de pagament.

Jordi Álvarez Rovirosa
Alcalde

Olèrdola, a la data de la signatura electrònica.

AJUNTAMENT D'OLERDOLA
Aquest document és una còpia autèntica del document electrònic original.

AJUNTAMENT d'Olèrdola
Avinguda de Catalunya, 12. 08734 Olèrdola - Barcelona
T. 93 890 35 02 - NIF: P–0814400-H
www.olerdola.cat - olerdola@olerdola.cat

Núm. de Decret i Data:
2026DECR000180 16/03/2026

DECRET D'ALCALDIA

ÀMBIT DE TERRITORI I SOSTENIBILITAT. REGIDORIA D'EQUIPAMENTS MUNICIPALS. EXPEDIENT: X2026000024. ASSUMPTE: CORRECCIÓ TAXA PER LA CESSIÓ DEL CAMP DE FUTBOL 7 DE MOJA I VESTIDOR, PER ÚS PARTICULAR, EL DIA 8 DE FEBRER DE 2026. INTERESSAT : YULAN ORDOVAS SAGOLS.

Antecedents de fet

1. En data 9 de gener de 2026 i número de registre E2026000205, Yulan Ordovas Sagols, amb NIF ***1671**, sol·licita poder fer ús del camp de futbol 7 de Moja, així com fer ús d'un dels vestuaris, el dia 8 de febrer de 2026, en horari de 16:00 h a 18:00 h, essent un grup particular d'entre 18 a 20 persones.

2. Per decret d'alcaldia 2026DECR000062, de 29 de gener de 2026 s'autoritza la cessió del camp de futbol 7 i ús de vestidors a l'interessat, sota la liquidació corresponent per valor de 40,00€.

3. En data 13 de febrer de 2026, l'interessat presenta en registre d'entrada E2026001230 un escrit on comunica que no va poder fer ús dels vestidors del camp, perquè no se li va proporcionar accés el dia en què havia sol·licitat l'equipament.

4. S'ha verificat que des de l'Ajuntament d'Olèrdola no es van obrir els vestuaris del camp de futbol de Moja i que el sol·licitant no en va poder fer ús, pel que la liquidació de la taxa que hi pertoca s'ha de corregir.

Fonaments de dret

1. En ús de les facultats concedides per l'article 127 en relació amb l'article 41, ambdós del Text refós de la Llei reguladora de les Hisendes Locals RDL 2/2004, aquest Ajuntament estableix la taxa per la utilització de béns de titularitat municipal, que es regirà per l'Ordenança fiscal número 28.

2. A l'article 4 d'aquesta Ordenança fiscal es fixa la taxa per a la utilització privativa del camp de futbol 7, sense ús de vestidors en 11€/hora.

3. La competència per a l'adopció d'aquesta resolució correspon a l'Alcaldia, en aplicació dels articles 21 de la Llei 7/1985, de 2 d'abril, reguladora de les bases del règim local i 53 del Decret Legislatiu 2/2003, de 28 d'abril, pel qual s'aprova el Text refós de la Llei municipal i de règim local de Catalunya.

Per tot això, aquesta alcaldia, en ús de les atribucions que em confereix la legislació anteriorment esmentada,

RESOLC:

Primer.- Aprovar la rectificació del document comptable de liquidació per la cessió d'ús del "Camp de futbol 7" de Moja, sense ús de vestidors a Yulan Ordovas Sagols, amb NIF ***1671**, pel diumenge, 8 de febrer de 2026, en horari de 16:00 h a 18:00 h.

AJUNTAMENT D'OLERDOLA
Aquest document és una còpia autèntica del document electrònic original.

[redacted]

AJUNTAMENT d'Olèrdola
Avinguda de Catalunya, 12. 08734 Olèrdola - Barcelona
T. 93 890 35 02 - NIF: P–0814400-H
www.olerdola.cat - olerdola@olerdola.cat

Segon.- Aprovar la rectificació de la liquidació de les següents taxes i fiances:

Equipament sol·licitat	Taxa / Hora	Hores	Total
Camp futbol 7 (sense vestidor)	11	2	22,00 €
TOTAL diari			*22,00 €*

Caldrà fer arribar una còpia de l'ingrés per correu electrònic a: intervencio@olerdola.cat, prèviament a la utilització de l'equipament.

Tercer.- Aprovar el Reconeixement de Drets per import rectificat de 22,00€ a la partida del pressupost d'ingressos 33900 "taxa per utilització de béns de titularitat municipal", operació comptable número 120260000497.

Quart.- Notificar a la persona interessada que contra l'acord d'aprovació de la taxa, que no exhaureix la via administrativa, es pot interposar recurs de reposició, previ al contenciós-administratiu, davant l'Alcalde, en el termini d'un mes a comptar de l'endemà de la seva notificació.

FORMA DE PAGAMENT: De conformitat amb l'article 62 de la Llei 58/2003, de 17 de desembre, general tributària (LGT), el pagament en període voluntari de deutes tributaris resultants de liquidacions practicades per l'Administració s'ha de fer en els terminis següents:

a) Si la notificació de la liquidació es fa entre els dies 1 i 15 de cada mes, des de la data de recepció de la notificació fins al dia 20 del mes posterior o, si aquest no fos hàbil, fins a l'immediat hàbil següent.

b) Si la notificació de la liquidació es fa entre els dies 16 i últim de cada mes, des de la data de recepció de la notificació fins al dia cinc del segon mes posterior o, si aquest no fos hàbil, fins a l'immediat hàbil següent.

El pagament s'ha de fer efectiu mitjançant els següents mitjans:
a) L'ingrés a la Caixa de la Corporació (oficina d'hisenda municipal, Ajuntament) amb efectiu o xec bancari.
b) A qualsevol dels comptes següents:

- Banc de Sabadell [redacted]
- Caixabank,SA "la Caixa" [redacted]
- Banc Santander S.A [redacted]

Transcorregut el període de pagament voluntari indicat sense que la totalitat del deute hagi estat ingressat, s'apliquen els recàrrecs següents:
a) Executiu del 5% quan el deute es satisfaci abans que hagi estat notificada la provisió de constrenyiment,
b) Reduït del 10% si el deute es paga un cop notificada la provisió i dintre dels terminis de l'article 62.5 de la LGT,
c) Constrenyiment ordinari del 20% transcorregut els termini anteriors. Aquest recàrrec de constrenyiment ordinari és compatible amb els interessos de demora.

Contra aquesta resolució, que exhaureix la via administrativa, podeu interposar recurs contenciós administratiu davant dels jutjats contenciosos administratius de la província

AJUNTAMENT D'OLERDOLA
Aquest document és una còpia autèntica del document electrònic original.

AJUNTAMENT d'Olèrdola
Avinguda de Catalunya, 12. 08734 Olèrdola - Barcelona
T. 93 890 35 02 - NIF: P–0814400-H
www.olerdola.cat - olerdola@olerdola.cat

de Barcelona, en el termini de dos mesos a comptar de l'endemà de la recepció d'aquesta notificació.

Igualment les persones interessades poden presentar un recurs potestatiu de reposició, previ al contenciós administratiu, davant l'Alcalde en el termini d'un mes a comptar de l'endemà de la present notificació.

Jordi Álvarez Rovirosa
Alcalde

A Olèrdola, a la data de la signatura electrònica

AJUNTAMENT D'OLERDOLA
Aquest document és una còpia autèntica del document electrònic original.

C [redacted]
Or
Identificador document: ES_L01081000_2026_27382179
Data d'impressió: 28/09/2026 12:51:51
Pàgina 1 de 4

SIGNATURES
1.- JORDI ÁLVAREZ ROVIROSA (TCAT) (Alcalde), 16/03/2026 12:17
2.- AJUNTAMENT OLERDOLA. 2026DECR000179 16/03/2026

AJUNTAMENT d'Olèrdola
Avinguda de Catalunya, 12. 08734 Olèrdola - Barcelona
T. 93 890 35 02 - NIF: P–0814400-H
www.olerdola.cat - olerdola@olerdola.cat

Núm. de Decret i Data:
2026DECR000179 16/03/2026

DECRET D'ALCALDIA

ÀMBIT DE SERVEIS GENERALS I RÈGIM INTERN. REGIDORIA D'HISENDA I SERVEIS GENERALS. EXPEDIENT X2026000462. MODIFICACIÓ DEL CONTRACTE DEL SERVEI DE TRANSPORT PER LES ACTIVITATS ORGANITZADES PER L'AJUNTAMENT D'OLÈRDOLA, PER L'ACUMULACIÓ DE SORTIDES DURANT EL PRIMER TRIMESTRE DE L'ANY 2026.

Antecedents de fet

1. La resolució de l'Alcaldia núm. 2024DECR000320, de data 24 d'abril de 2024, va adjudicar el contracte de serveis de transport en autocar per la realització de diverses activitats organitzades per l'ajuntament, a l'empresa AUTOCARS VENDRELL SL, amb CIF B60200235, per un import de 8.251,94€ (10% IVA inclòs) corresponent a la vigència inicial del contracte de 2 anys, el qual es va formalitzar el 26 d'abril de 2024, iniciant-se la prestació del servei en la mateixa data, de manera que aquest finalitzarà el 25 d'abril de 2026.

2. Dins el contracte es contempla l'organització de diverses sortides al llarg de l'any adreçades a la gent gran, escoles i joventut, d'acord amb actuacions organitzades pròpiament per aquest consistori, així com també en base a diferents programes subvencionats en els quals participa l'ajuntament d'Olèrdola.

3. En aquest sentit, part de les sortides adreçades a la gent gran s'emmarquen dins el programa "Cicle de passejades de la gent gran" de la Diputació de Barcelona, mitjançant el qual s'organitzen al voltant de 5 sortides al llarg de l'any per realitzar caminades i conèixer el territori dels diferents municipis de la província participants en l'esmentat programa.

4. En el cas de les escoles, l'ajuntament proporciona el transport per tal que les dues escoles del municipi puguin participar en el programa d'educació ambiental "Coneguem els nostres parcs" promogut per la Diputació de Barcelona, mitjançant el qual els alumnes de 6è poden visitar un dels parcs inclosos en la Xarxa de parcs naturals de la província de Barcelona, en la data fixada entre els centres escolars i l'empresa encarregada de gestionar l'activitat.

5. El dimensionament del contracte es va fer a partir del nombre previst d'activitats anuals que requerien servei de transport, d'acord amb la planificació municipal del moment de licitació. Tanmateix, les sortides de la gent gran i de les escoles, en part promogudes i coorganitzades per la Diputació de Barcelona han estat modificades respecte al calendari habitual, concentrant-se un volum superior d'activitats en el primer trimestre de 2026**,** fet que ha comportat un increment sobrevingut del nombre de serveis efectivament requerits, respecte dels previstos inicialment en el contracte, malgrat que aquest es manté vigent fins al 25 d'abril de 2026.

AJUNTAMENT D'OLERDOLA
Aquest document és una còpia autèntica del document electrònic original.

AJUNTAMENT d'Olèrdola
Avinguda de Catalunya, 12. 08734 Olèrdola - Barcelona
T. 93 890 35 02 - NIF: P–0814400-H
www.olerdola.cat - olerdola@olerdola.cat

6. De manera que resulta necessària la modificació del contracte vigent per garantir la continuïtat i correcta prestació del servei vinculat a les activitats de la gent gran i dels centres educatius, donant així compliment als compromisos institucionals derivats dels programes promoguts per la Diputació de Barcelona.

7. El cost de les activitats que s'han d'incloure dins el primer trimestre del 2026 és de 2.003,51€ (IVA inclòs), que es desglossen en les següents partides pressupostàries:

- Gent gran (231-22300): 1.635,54€
- Escoles (323-22300): 367,97€

8. L'import de la proposta de modificació del contracte comporta un percentatge de modificació del 24,28%, respecte al contracte inicial.

9. En data 2 de març de 2026 i amb registre d'entrada núm. E2026001599, l'empresa contractista presenta escrit de conformitat amb la modificació del contracte prevista.

10. En data 12 de març de 2026, s'emet informe conjunt, de la tècnica de Cultura i de la tècnica mitjana d'administració general, favorable a la modificació del contracte de serveis de transport en autocar per la realització de diverses activitats organitzades per l'ajuntament d'Olèrdola, per tal de donar cobertura a la concentració de sortides durant el primer trimestre de l'any 2026, alhora que s'indica la necessitat d'incoar una nova licitació d'aquest servei.

11. El 12 de març de 2026 s'emet informe jurídic núm. 028/2026 favorable amb observacions a la modificació del contracte de referència per tal de donar cobertura a la concentració i reprogramació de les sortides organitzades durant el primer trimestre de l'any 2026.

12. En data 13 de març de 2026, la Intervenció municipal emet informe de fiscalització limitada prèvia de requisits bàsics de conformitat amb observacions núm 2026CINT000074.

Fonaments de dret

1. La clàusula 2.3 del plec de clàusules administratives particulars del contracte de serveis de transport en autocar per la realització de diverses activitats organitzades per l'ajuntament, no preveu modificacions en base a l'article 204 de la LCSP. No obstant això, en l'esmentada clàusula s'assenyala també que "*Es pot modificar el contracte per les causes imprevistes establertes en l'article 205.2 i 206 LCSP en les condicions i requisits establerts legalment. Les modificacions acordades per l'òrgan de contractació seran obligatòries per als contractistes i es formalitzaran de conformitat amb el que estableix l'article 153 en relació a l'article 203.3 de la LCSP*".

2. En aquest sentit, l'article 205 de la Llei 9/2017, de 8 de novembre, de contractes del sector públic (LCSP), estableix els supòsits en què es poden modificar els contractes del sector públic sense necessitat que estiguin previstos en els plecs. Entre aquests supòsits, destaca l'existència de circumstàncies imprevistes que facin necessària la modificació per assegurar la correcta execució del contracte, sempre que es compleixin els requisits legals.

AJUNTAMENT D'OLERDOLA
Aquest document és una còpia autèntica del document electrònic original.

AJUNTAMENT d'Olèrdola
Avinguda de Catalunya, 12. 08734 Olèrdola - Barcelona
T. 93 890 35 02 - NIF: P–0814400-H
www.olerdola.cat - olerdola@olerdola.cat

3. En tractar-se d'un contracte, la licitació del qual, deriva de la realització d'un procediment obert abreujat, en els termes de l'article 159.6 de la LCSP, no és necessari el reajustament de la garantia al no ser exigible aquesta en aquest tipus de procediment.

4. L'Òrgan competent per a l'adopció d'aquest acord és l'Alcaldia, en virtut de la Disposició Addicional Segona de l'esmentada Llei 9/2017, en relació a les competències en matèria de contractació en les entitats locals, tenint en compte que el valor estimat del contracte no supera el 10% dels recursos ordinaris del pressupost ni la seva durada supera els 4 anys.

Per tot això, aquesta alcaldia, en ús de les atribucions que em confereix la legislació anteriorment esmentada,

HE RESOLT:

Primer: Aprovar la modificació del contracte de serveis de transport en autocar per la realització de diverses activitats organitzades per l'ajuntament, subscrit amb l'empresa AUTOCARS VENDRELL SL, amb CIF B60200235, per tal de donar cobertura a la concentració i reprogramació de les sortides organitzades durant el primer trimestre de l'any 2026.

Segon: Aprovar els documents comptables d'autorització i disposició de la despesa, per import de 2.003,51€ (operacions comptables núm. 220260001989 i 220260001990) a càrrec de les següents partides pressupostàries:

- Gent gran (231-22300): 1.635,54€
- Escoles (323-22300): 367,97€

Tercer: Formalitzar la modificació del contracte mitjançant la signatura d'acceptació pel contractista de la present resolució, al derivar d'un procediment obert simplificat abreujat.

Quart: Incoar un nou expedient de licitació del servei de transport en autocar per la realització de diverses activitats organitzades per l'ajuntament, mitjançant procediment obert simplificat abreujat.

Cinquè: Publicar l'anunci de modificació del contracte en el Perfil de Contractant, en un termini no superior a 5 dies des de la seva aprovació, en compliment de l'article 207 de la Llei 9/2017, de 8 de novembre, de contractes del sector públic.

Sisè: Inscriure les dades relatives a la present modificació del contracte en el Registre Públic de Contractes de la Generalitat de Catalunya dins d'un termini de 30 dies a comptar des de la seva aprovació i difondre el contingut d'aquesta resolució en compliment del principi de transparència, mitjançant la seva publicació actualitzada i permanent al Portal de Transparència, en compliment i amb l'abast del que disposa la Llei 19/2014, de 29 de desembre, de Transparència, Accés a la Informació i Bon Govern de Catalunya.

Setè: Notificar el present acord a l'empresa contractista, indicant que contra aquesta resolució, que exhaureix la via administrativa, es podrà interposar recurs contenciós administratiu davant dels jutjats contenciosos administratius de la província de

AJUNTAMENT D'OLERDOLA
Aquest document és una còpia autèntica del document electrònic original.

[redacted]

AJUNTAMENT d'Olèrdola
Avinguda de Catalunya, 12. 08734 Olèrdola - Barcelona
T. 93 890 35 02 - NIF: P–0814400-H
www.olerdola.cat - olerdola@olerdola.cat

Barcelona, en el termini de dos mesos a comptar de l'endemà de la recepció d'aquesta notificació. Igualment les persones interessades poden presentar un recurs potestatiu de reposició, previ al contenciós administratiu, davant l'òrgan que l'ha dictat en el termini d'un mes a comptar de l'endemà de la seva notificació.

Jordi Álvarez Rovirosa
Alcalde

Olèrdola a la data de la signatura electrònica

AJUNTAMENT D'OLERDOLA
Aquest document és una còpia autèntica del document electrònic original.

AJUNTAMENT d'Olèrdola
Avinguda de Catalunya, 12. 08734 Olèrdola - Barcelona
T. 93 890 35 02 - NIF: P–0814400-H
www.olerdola.cat - olerdola@olerdola.cat

Núm. de Decret i Data:
2026DECR000178 12/03/2026

DECRET D'ALCALDIA

ÀMBIT DE SERVEIS GENERALS I RÈGIM INTERN. REGIDORIA D'HISENDA I SERVEIS GENERALS. EXPEDIENT: X2026000555. ASSUMPTE: APROVACIÓ DE LES RELACIONS COMPTABLES D'ORDRE DE PAGAMENT CONFECCIONADES PER LA TRESORERIA CORRESPONENT A LES OBLIGACIONS RECONEGUDES PENDENTS DE PAGAMENT.

Antecedents de fet

1.- En l'execució pressupostària s'han formalitzat i aprovat diverses obligacions reconegudes, segons el detall següent:

BANC SABADELL ORDINAL 223					
EXPEDIENT ORÍGEN	**APROVACIÓ OR**	**RELACIÓ COMPTABLE/NÚM.OPERACIÓ OR**	**IMPORT (€)**	**Descomptes**	**IMPORT LÍQUID (€)**
X2026000454	JGL 09/03/2026	O/2026/23	6.873,32 €		6.873,32 €
		O/2026/24	5.144,64 €		5.144,64 €
		O/2026/25	66.528,37 €	-123,00 €	66.405,37 €
X2026000069	JGL 09/03/2026	O/2026/19	4.382,84 €		4.382,84 €
		O/2026/20	913,38 €		913,38 €
		O/2026/21	14.470,65 €		14.470,65 €
X2025000231	JGL 09/03/2026	220260001627	50,00 €		50,00 €
X2025000775	JGL 09/03/2026	220260001576	8.004,00 €		8.004,00 €
X2026000069	JGL 09/03/2026	O/2026/22	57.066,38 €		57.066,38 €
X2026000290	JGL 09/03/2026	O/2026/6	218,75 €		218,75 €
X2025002955	JGL 09/03/2026	O/2026/18	1.108,67 €		1.108,67 €
X2026000357	2026DECR000112 13/02/26	220260000860 i 220260000861	91,00 €	-1,59 €	89,41 €
X2026000286	2026DECR000170 06/03/26	202260000776	600,00 €		600,00 €
X2026000291	2026DECR000156 03/03/26	220260000864	600,00 €		600,00 €
X2021000165	2026DECR000176 10/03/26	320260000307 i E320260000308	1.050,60 €		1.050,60 €
X2025002290	2026DECR000177 10/03/26	320260000309	120,00 €		120,00 €
		TOTAL	**167.222,60 €**	**-124,59 €**	**167.098,01 €**

2.- A data 11 de març de 2026, es tramiten les relacions comptables d'ordre de pagaments P/2026/20 per a l'aprovació del pagament formal i material.

P/2026/20 – Ordre de pagament a càrrec de l'ordinal 223 de Banc de Sabadell per un import de 167.222,60 € (cent seixanta-set mil dos-cents vint-i-dos euros amb seixanta cèntims) i una retenció per IRPF de 124,59 € (cent vint-i-quatre euros amb cinquanta-nou cèntims), el que fa un import líquid a transferir de 167.098,01 € (cents seixanta-set mil noranta-vuit euros amb un cèntim), corresponent a les obligacions reconegudes aprovades.

AJUNTAMENT D'OLERDOLA
Aquest document és una còpia autèntica del document electrònic original.

AJUNTAMENT d'Olèrdola
Avinguda de Catalunya, 12. 08734 Olèrdola - Barcelona
T. 93 890 35 02 - NIF: P–0814400-H
www.olerdola.cat - olerdola@olerdola.cat

3.- Consta a l'expedient la Diligència de la Tresoreria de data 12 de març de 2026.

4.- La Intervenció ha emès informe número 2026CINT000072, de forma que les obligacions pendents de pagament compleixen amb el que estableix l'article 21 del Reial Decret 424/2017, pel qual es regula el règim jurídic de control intern en les entitats del Sector públic Local.

5.- En data 12 de març de 2026, la Regidora d'Hisenda i Serveis Generals proposa l'ordenació formal i material de les obligacions reconegudes.

L'article 21 de la Llei 7/1985, de 2 d'abril, reguladora de bases de règim local, en relació a l'art. 53 del Decret Legislatiu 2/2003, de 28 d'abril, pel qual s'aprova el Text Refós de la Llei municipal i de règim local de Catalunya, estableix la competència de l'alcalde per acordar aquest acte.

Per tot això, en ús de les atribucions que em confereix la legislació anteriorment esmentada,

HE RESOLT

Primer.- Aprovar l'ordenació del pagament formal i material de les obligacions reconegudes incloses a la relació d'ordre de pagament P/2026/20 a càrrec de l'ordinal 223 del Banc de Sabadell, per un import de 167.222,60 € (cent seixanta-set mil dos-cents vint-i-dos euros amb seixanta cèntims) i una retenció per IRPF de 124,59 € (cent vint-i-quatre euros amb cinquanta-nou cèntims), el que fa un import líquid a transferir de 167.098,01 € (cents seixanta-set mil noranta-vuit euros amb un cèntim), corresponent a les obligacions reconegudes aprovades.

Segon.- Comunicar la present resolució al Departament de Tresoreria i Intervenció.

Jordi Álvarez Rovirosa,
Alcalde

Olèrdola, a la data de la signatura electrònica

AJUNTAMENT D'OLERDOLA
Aquest document és una còpia autèntica del document electrònic original.

AJUNTAMENT d'Olèrdola
Avinguda de Catalunya, 12. 08734 Olèrdola - Barcelona
T. 93 890 35 02 - NIF: P–0814400-H
www.olerdola.cat - olerdola@olerdola.cat

Núm. de Decret i Data:
2026DECR000177 10/03/2026

DECRET D'ALCALDIA

ÀMBIT DE TERRITORI I SOSTENIBILITAT. REGIDORIA D'URBANISME I PAISSATGE URBÀ. EXPEDIENT X2025002290. DEVOLUCIÓ DE LA FIANÇA DE RUNES LLO 151/2025. INTERESSAT: [redacted].

Antecedents de fet

1.- El 10 d'octubre de 2025, el senyor [redacted], amb DNI ****2182X, i Registre d'Entrada E2025006698 presenta comunicació prèvia per tal de pavimentar el voltant de la piscina a l'habitatge del carrer Acacia 4 de Daltmar. En el moment de la comunicació, es va ingressar una fiança de 120 € corresponent a la gestió de les runes.

2.- El 2 de febrer de 2026, el senyor [redacted], amb DNI ****2182X, i Registre d'Entrada E2026000988 sol·licita la devolució de la fiança dipositada corresponent a aquest expedient. Juntament amb la instància de sol·licitud de devolució l'interessat aporta document justificatiu del destí dels residus de l'obra.

3.- En data 6 de març de 2026 l'arquitecte municipal emet informe favorable a la devolució de la fiança de runes corresponent a la llicència d'obres 151/2025.

Fonaments de dret

1.- El Decret 89/2010, de 29 de juny, pel qual s'aprova el Programa de gestió de residus de la construcció de Catalunya (PROGROC), es regula la producció i gestió dels residus de la construcció i demolició, i el cànon sobre la deposició controlada dels residus de la construcció, en l'article 11 estableix quines són les obligacions de la persona productora de residus de la construcció i demolició. Aquestes obligacions són:

a) Complir amb les determinacions establertes a l'article 23 del Text refós de la Llei reguladora dels residus, aprovat per Decret legislatiu 1/2009, de 21 de juliol, així com a les disposicions específiques o complementàries que regulin els residus de la construcció i demolició.
b) Incloure en el projecte d'execució de l'obra, si aquest escau, un estudi de gestió de residus de construcció i demolició, d'acord amb allò establert a l'article 4 del Reial Decret 105/2008 en la forma i amb el contingut establert en el model normalitzat que aprovi l'Agència de Residus de Catalunya, i que està disponible a la seva seu electrònica (www.arc.cat).
c) Fiançar en el moment d'obtenir la llicència d'obres, si aquesta escau, els costos previstos de gestió dels residus.

   Aquesta fiança pot ser dipositada per la persona productora de residus de la construcció o demolició o per un gestor autoritzat que pertanyi a una associació empresarial del sector de la construcció de la qual el productor dels residus en sigui membre.

   En tot cas, l'objecte de la garantia ha de ser garantir que els residus de la construcció i demolició generats en una obra concreta per la persona productora seran gestionats d'acord amb la normativa vigent (...)

AJUNTAMENT D'OLERDOLA
Aquest document és una còpia autèntica del document electrònic original.

AJUNTAMENT d'Olèrdola
Avinguda de Catalunya, 12. 08734 Olèrdola - Barcelona
T. 93 890 35 02 - NIF: P–0814400-H
www.olerdola.cat - olerdola@olerdola.cat

També cal tenir en compte el que estableix l'article 15 d'aquest decret:

15.1 La persona gestora de residus de la construcció i demolició ha d'estendre al posseïdor o posseïdora o al gestor o gestora que li lliuri residus de construcció i demolició, un cop acabada l'obra, els certificats acreditatius de la gestió dels residus rebuts. En el certificat de gestió ha de constar la identificació de l'obra.

15.2 La persona sol·licitant de la llicència ha de presentar a l'ajuntament corresponent el certificat acreditatiu de la gestió dels residus referent a la quantitat i tipus de residus lliurats.

Aquest document és necessari per al retorn de la fiança establerta d'acord amb l'article 11.

Per altra banda, també cal tenir en compte el que estableix l'article 19.3 de l'ordenança municipal sobre l'ús del sòl i l'edificació, que fa referència a les obres subjectes a comunicació prèvia:

"3. En les obres descrites en el punt anterior, es podrà gestionar les runes i terres generades dipositant-les a les deixalleries municipals. En aquest cas, per sol·licitar la devolució de la fiança, s'haurà d'aportar documentació justificant d'aquest dipòsit.

2.- D'acord amb l'establert a l'art. 53.1.r) del Decret Legislatiu 2/2003, de 28 d'abril, pel qual s'aprova el Text Refós de la Llei municipal i de règim local de Catalunya, es reserva l'alcalde de la Corporació l'adopció dels acords de retorn de fiances de runes i serveis.

Per tot això, aquesta Alcaldia, en ús de les atribucions que em confereix la legislació anteriorment esmentada

RESOLC:

Primer: Aprovar el retorn al senyor [redacted] de la fiança de runes per import de 120,00€ corresponent a la llicència d'obres 151/2025, operació d'ingrés comptabilitzada amb el amb núm. 320250001794.

Segon: Aprovar la operació comptable de proposta de pagament 320260000309.

Tercer: Donar trasllat del present acord al Departament de Tresoreria de l'Ajuntament d'Olèrdola per tal que procedeixi a l'ordenació de pagament i a l'execució de la devolució mitjançant l'ingrés de la quantitat indicada en el compte corrent assenyalat per l'interessat per un import total de 120 €.

Quart: Notificar aquest acord a l'interessat, indicant que contra aquesta resolució, que posa fi a la via administrativa, es podrà interposar recurs contenciós administratiu davant el Jutjat Contenciós Administratiu de Barcelona, en el termini de dos mesos a comptar des del dia següent de la seva notificació.

AJUNTAMENT D'OLERDOLA
Aquest document és una còpia autèntica del document electrònic original.

AJUNTAMENT d'Olèrdola
Avinguda de Catalunya, 12. 08734 Olèrdola - Barcelona
T. 93 890 35 02 - NIF: P–0814400-H
www.olerdola.cat - olerdola@olerdola.cat

Alternativament i de forma potestativa, es pot interposar recurs de reposició davant el mateix òrgan que l'ha dictat, en el termini d'un mes a comptar des del dia següent de la seva notificació.

Jordi Álvarez Rovirosa
Alcalde

Olèrdola, a data de la signatura electrònica

AJUNTAMENT D'OLERDOLA
Aquest document és una còpia autèntica del document electrònic original.

AJUNTAMENT d'Olèrdola
Avinguda de Catalunya, 12. 08734 Olèrdola - Barcelona
T. 93 890 35 02 - NIF: P–0814400-H
www.olerdola.cat - olerdola@olerdola.cat

Núm. de Decret i Data:
2026DECR000176 10/03/2026

DECRET D'ALCALDIA

ÀMBIT DE TERRITORI I SOSTENIBILITAT. REGIDORIA D'URBANISME I PAISSATGE URBÀ. EXPEDIENT X2021000165. DEVOLUCIÓ DE LA FIANÇA DE REPOSICIÓ DE SERVEIS. LLO 006/2021. INTERESSAT: [redacted].

Antecedents de fet

1.- La Junta de Govern Local d'aquest Ajuntament, en sessió de 8 de març de 2021, va atorgar la llicència urbanística sol·licitada per [redacted], per tal de realitzar les obres consistents en "Construcció d'habitatge unifamiliar aïllat i piscina" a la finca del carrer Font de l'Ametlló núm. 8 de Sant Miquel d'Olèrdola.

La fiança de reposició de serveis establerta per aquesta llicència d'obres era de 1.050,60 €.

2.- El 27 de gener de 2026, el senyor [redacted], amb DNI ****5088D, i Registre d'entrada E2026000800, sol·licita la devolució de la fiança de reposició de servies dipositada corresponent a aquest expedient.

3.- El dia 3 de març de 2026, es fa inspecció ocular del lloc sense observar aparentment cap desperfecte o anomalia.

4.- En data 6 de març de 2026 l'arquitecte municipal emet informe favorable a la devolució de la fiança de reposició de serveis corresponent a la llicència d'obres 006/2021.

Fonaments de dret

1.- L'article 20 de l'Ordenança municipal sobre ús del sòl i edificació, regula les condicions del dipòsit i devolució de les fiances de reposició de serveis. En l'apartat 3 s'estableix que "Els serveis tècnics comprovaran que s'hagi realitzat correctament la reposició dels serveis i paviments afectats, i si s'escau la Junta de Govern acordarà la seva devolució."

2.- D'acord amb l'establert a l'art. 53.1.r) del Decret Legislatiu 2/2003, de 28 d'abril, pel qual s'aprova el Text Refós de la Llei municipal i de règim local de Catalunya, es reserva l'alcalde de la Corporació l'adopció dels acords de retorn de fiances de runes i serveis.

Per tot això, aquesta Alcaldia, en ús de les atribucions que em confereix la legislació anteriorment esmentada

RESOLC:

Primer: Aprovar el retorn al Sr. [redacted] de la fiança de reposició de serveis per import de 1.050,60 € corresponent a la llicència d'obres 006/2021, operacions d'ingrés comptabilitzades amb els núm. 320210000643 i 320210000655.

AJUNTAMENT D'OLERDOLA
Aquest document és una còpia autèntica del document electrònic original.

AJUNTAMENT d'Olèrdola
Avinguda de Catalunya, 12. 08734 Olèrdola - Barcelona
T. 93 890 35 02 - NIF: P–0814400-H
www.olerdola.cat - olerdola@olerdola.cat

Segon: Aprovar les operacions comptables de proposta de pagament 320260000307 i 320260000308.

Tercer: Donar trasllat del present acord al Departament de Tresoreria de l'Ajuntament d'Olèrdola per tal que procedeixi a l'ordenació de pagament i a l'execució de la devolució mitjançant l'ingrés de la quantitat indicada en el compte corrent assenyalat per l'interessat per un import total de 1.050,60 €.

Quart: Notificar aquest acord a l'interessat, indicant que contra aquesta resolució, que posa fi a la via administrativa, es podrà interposar recurs contenciós administratiu davant el Jutjat Contenciós Administratiu de Barcelona, en el termini de dos mesos a comptar des del dia següent de la seva notificació.

Alternativament i de forma potestativa, es pot interposar recurs de reposició davant el mateix òrgan que l'ha dictat, en el termini d'un mes a comptar des del dia següent de la seva notificació.

Jordi Álvarez Rovirosa
Alcalde

Olèrdola, a data de la signatura electrònica

AJUNTAMENT D'OLERDOLA
Aquest document és una còpia autèntica del document electrònic original.

AJUNTAMENT d'Olèrdola
Avinguda de Catalunya, 12. 08734 Olèrdola - Barcelona
T. 93 890 35 02 - NIF: P–0814400-H
www.olerdola.cat - olerdola@olerdola.cat

Núm. de Decret i Data:
2026DECR000175 10/03/2026

DECRET D'ALCALDIA

ÀMBIT DE TERRITORI I SOSTENIBILITAT. REGIDORIA D'EQUIPAMENTS MUNICIPALS. EXPEDIENT: X2026000389 ASSUMPTE: AUTORITZACIO DE CESSIÓ DE LA SALA POLIVALENT DEL CENTRE CÍVIC "LA XARXA" PER A CELEBRACIÓ PARTICULAR, PEL DIA 14 DE MARÇ DE 2026.

Antecedents de fet

En data 16 de febrer de 2026 i número de registre E2026001267, Ana Gavilán Lahoz, amb NIF ***4986**, sol·licita autorització per a la cessió d'una sala del local La Xarxa de Moja, per a celebració particular, amb data 14 de març de 2026, en horari de 10:00 a 18:00 hores.

La Sala Polivalent del Centre Cívic La Xarxa està disponible en les dates i horaris sol·licitats.

Fonaments de dret

1. En ús de les facultats concedides per l'article 127 en relació amb l'article 41, ambdós del Text refós de la Llei reguladora de les Hisendes Locals RDL 2/2004, aquest Ajuntament estableix la taxa per la utilització de béns de titularitat municipal, que es regirà per l'Ordenança fiscal número 28.

2. A l'article 4 d'aquesta Ordenança fiscal es fixa la taxa per la utilització privativa de la Sala Polivalent del Centre Cívic La Xarxa en 30 euros, per la cessió de dilluns a divendres i en 50 euros, pel cap de setmana.

3. La competència per a l'adopció d'aquesta resolució correspon a l'Alcaldia, en aplicació dels articles 21 de la Llei 7/1985, de 2 d'abril, reguladora de les bases del règim local i 53 del Decret Legislatiu 2/2003, de 28 d'abril, pel qual s'aprova el Text refós de la Llei municipal i de règim local de Catalunya.

És per això que, en exercici de les facultats de delegació de competències de l'Alcalde als regidors, atribuïdes pel Decret d'Alcaldia 2025DECR000463, de 21 de juny de 2025,

RESOLC:

Primer.- Autoritzar la cessió d'ús de la Sala Polivalent del Centre Cívic "La Xarxa" de Moja, Ana Gavilán Lahoz, amb NIF ***4986**, per realitzar per realitzar una celebració particular, el dia, 14 de març de 2026, des de les 10:00 fins a les 18:00 hores.

Segon.- Comunicar a la persona interessada que les persones assistents hauran de complir les següents condicions:

- En el cas que s'hagin cedit claus, aquestes només podran ser usades per membres directes de l'organització. Hauran de ser retornades en un termini màxim de 3 dies, després de l'activitat. En cap cas, s'autoritza poder-ne fer còpies.

AJUNTAMENT D'OLERDOLA
Aquest document és una còpia autèntica del document electrònic original.

AJUNTAMENT d'Olèrdola
Avinguda de Catalunya, 12. 08734 Olèrdola - Barcelona
T. 93 890 35 02 - NIF: P–0814400-H
www.olerdola.cat - olerdola@olerdola.cat

- Després de l'activitat, el material haurà de ser netejat a càrrec del sol·licitant i deixar-lo tal i com s'ha trobat.
- Qualsevol desperfecte en el material o el seu mal ús haurà de ser comunicat amb la major brevetat, a través dels canals habituals, i anirà a càrrec del sol·licitant de l'espai.
- L'Esplai es fa directament i exclusivament responsable, eximint de tota responsabilitat a l'Ajuntament, pels danys que aquell pugui ocasionar el desenvolupament de la seva activitat a les persones, treballadors, clients, terceres persones i a les coses, instal·lacions, serveis i subministrament del local.
- La gestió dels residus es farà tenint en compte el sistema de recollida "porta a porta" i respectant el calendari de recollida, segons fracció que consta penjat a la instal·lació municipal cedida.

Igualment, l'Ajuntament es reserva el dret a revisar les instal·lacions, a posterior de la realització de l'activitat.

Tercer.- Aprovar la liquidació de les següents taxes:

Equipament sol·licitat	Taxa	Unitats	Total
Taxa Sala Polivalent Centre Cívic La Xarxa (cap de setmana)	50,00 €	1	50,00 €
TOTAL diari			*50,00 €*

Caldrà fer arribar una còpia de l'ingrés, per correu electrònic a intervencio@olerdola.cat.

Quart.- Aprovar el Reconeixement de Drets per import de 50,00€ a la partida del pressupost d'ingressos 33900 "taxa per utilització de béns de titularitat municipal", operació comptable número 120260000549.

Cinquè.- Notificar aquesta resolució als interessats, que contra l'acord d'aprovació de la taxa, que no exhaureix la via administrativa, podeu interposar recurs de reposició, previ al contenciós-administratiu, davant l'Alcalde, en el termini d'un mes a comptar de l'endemà de la seva notificació.

FORMA DE PAGAMENT: De conformitat amb l'article 62 de la Llei 58/2003, de 17 de desembre, general tributària (LGT), el pagament en període voluntari de deutes tributaris resultants de liquidacions practicades per l'Administració s'ha de fer en els terminis següents:
a) Si la notificació de la liquidació es fa entre els dies 1 i 15 de cada mes, des de la data de recepció de la notificació fins al dia 20 del mes posterior o, si aquest no fos hàbil, fins a l'immediat hàbil següent.
b) Si la notificació de la liquidació es fa entre els dies 16 i últim de cada mes, des de la data de recepció de la notificació fins al dia cinc del segon mes posterior o, si aquest no fos hàbil, fins a l'immediat hàbil següent.

El pagament s'ha de fer efectiu mitjançant els següents mitjans:

a) l'ingrés a la Caixa de la Corporació (oficina d'hisenda municipal, Ajuntament) amb efectiu o xec bancari,

AJUNTAMENT D'OLERDOLA
Aquest document és una còpia autèntica del document electrònic original.

[redacted]

AJUNTAMENT d'Olèrdola
Avinguda de Catalunya, 12. 08734 Olèrdola - Barcelona
T. 93 890 35 02 - NIF: P–0814400-H
www.olerdola.cat - olerdola@olerdola.cat

b) a qualsevol dels comptes següents:

- Banc de Sabadell [redacted]
- Caixabank,SA "la Caixa" [redacted]
- Banc Santander S.A [redacted]

Transcorregut el període de pagament voluntari indicat sense que la totalitat del deute hagi estat ingressat, s'apliquen els recàrrecs següents:

a) executiu del 5% quan el deute es satisfaci abans que hagi estat notificada la provisió de constrenyiment,
b) reduït del 10% si el deute es paga un cop notificada la provisió i dintre dels terminis de l'article 62.5 de la LGT,
c) constrenyiment ordinari del 20% transcorregut els termini anteriors. Aquest recàrrec de constrenyiment ordinari és compatible amb els interessos de demora.

Contra aquesta resolució, que exhaureix la via administrativa, podeu interposar recurs contenciós administratiu davant dels jutjats contenciosos administratius de la província de Barcelona, en el termini de dos mesos a comptar de l'endemà de la recepció d'aquesta notificació.

Igualment les persones interessades poden presentar un recurs potestatiu de reposició, previ al contenciós administratiu, davant l'Alcalde en el termini d'un mes a comptar de l'endemà de la present notificació.

Jordi Álvarez Rovirosa
Alcalde

A Olèrdola, a la data de la signatura electrònica

AJUNTAMENT D'OLERDOLA
Aquest document és una còpia autèntica del document electrònic original.

C [redacted]
Or
Identificador document: ES_L01081000_2026_27329426
Data d'impressió: 28/09/2026 12:51:54
Pàgina 1 de 3

SIGNATURES
1.- JORDI ÁLVAREZ ROVIROSA (TCAT) (Alcalde), 10/03/2026 11:54
2.- AJUNTAMENT OLERDOLA. 2026DECR000174 10/03/2026

[redacted]

AJUNTAMENT d'Olèrdola
Avinguda de Catalunya, 12. 08734 Olèrdola - Barcelona
T. 93 890 35 02 - NIF: P–0814400-H
www.olerdola.cat - olerdola@olerdola.cat

Núm. de Decret i Data:
2026DECR000174 10/03/2026

DECRET D'ALCALDIA

AMBIT DE SERVEIS A LA CIUTADANIA. REGIDORIA DE SEGURETAT EXP. X2025002540. ASSUMPTE: BAIXA VEHICLE ABANDONAT TIPUS REMOLC MARCA KRONE AMB NÚM. DE BASTIDOR: WKESD000000446719 I MATRICULA R8190BCG.

Antecedents de fet

1.En data 18 de novembre de 2025 el Guàrdia Municipal d'Olèrdola amb TIP 1001 aixequen acta amb número de servei 146496 la que identifiquen un vehicle tipus REMOLC MARCA KRONE amb NÚM. DE BASTIDOR: WKESD000000446719 amb matrícula R8190BCG amb símptomes d'abandonament al pàrquing públic del C. Montseny del Polígon Industrial Sant Pere Molanta, Olèrdola.

2. Segons les comprovacions dels Guàrdies Municipals el titular del vehicle amb matrícula R8190BCG és TRANS JIMUNS SL CIF B62251434 amb domicili a l'Av. Sant Miquel d'Olèrdola,16 08734-Olèrdola.

3. En data 24 de novembre de 2025 s'incoa expedient de vehicle abandonat tipus remolc, mitjançant Decret d'alcaldia 2025DECR000854.

4. En la mateixa data es notifica aquest decret a l'empresa Trans Jimuns, SL concedint-los un termini d'audiència de 15 dies perquè procedeixi a la retirada del vehicle advertint-lo que el Servei de Guàrdies Municipals procediran a la retirada del mateix en el cas que el titular no ho faci. Davant la notificació infructuosa, es procedeix a efectuar un segon intent de notificació, que també ha resultat infructuós.

5. Finalment es procedeix a practicar la notificació edictal a Trans Jimuns SL mitjançant la inserció d'un anunci al Boe (Boletín Oficial del Estado) en data 6 de febrer de 2026 en la que se li concedeix un termini d'audiència de 15 dies perquè procedeixi a la retirada del vehicle de referència. .

6. Segons inspecció del Servei dels Guàrdies Municipals el vehicle matrícula R8190BCG continua estacionat al mateix lloc sense que s'hagi procedit a la seva retirada per part del seu titular.

Fonaments de dret

1. L'article 106.b del Reial Decret 6/2015 de 30 d'octubre, pel qual s'aprova el Text Refós de la llei sobre trànsit, circulació de vehicles a motor i seguretat vial estableix que l'Administració competent en matèria d'ordenació i gestió del trànsit podrà ordenar el trasllat del vehicle a un centre autoritzat de Tractament de Vehicles per a la seva posterior destrucció i descontaminació quan el vehicle estigui estacionat per un període superior a un mes en el mateix lloc i presenti desperfectes que facin impossible el seu desplaçament pels seus propis mitjans o li faltin les plaques de matrícula.

AJUNTAMENT D'OLERDOLA
Aquest document és una còpia autèntica del document electrònic original.

AJUNTAMENT d'Olèrdola
Avinguda de Catalunya, 12. 08734 Olèrdola - Barcelona
T. 93 890 35 02 - NIF: P–0814400-H
www.olerdola.cat - olerdola@olerdola.cat

2.L'article 106.h del Reial Decret Legislatiu 6/2015 de 30 estableix que l'administració competent en matèria de gestió del trànsit podrà ordenar el trasllat del vehicle a un centre autoritzat de tractament de vehicles per a la seva destrucció i descontaminació quan hagin transcorregut més de dos mesos des de que el vehicle fos immobilitzat o retirat de la via pública i dipositat per l'Administració i el seu titular no hi hagi formulat al·legacions.

3. L'article 105.a del Reial Decret 6/2015 de 30 d'octubre, pel qual s'aprova el text Refós de la Llei de Trànsit, circulació de vehicles a motor i seguretat vial en el que s'estableix que l'autoritat encarregada de la gestió del transit podrà procedir, si l'obligat no ho fes, a la retirada del vehicle de la via i el seu dipòsit en el lloc que es designi sempre que constitueixi perill, causi greus pertorbacions a la circulació o als vianants o deteriori un servei o patrimoni públic.

4. L'article 35.3 del Reial Decret 2822/1998, de 23 de desembre, pel qual s'aprova el Reglament General de Vehicles estableix que els agents encarregats de la vigilància y regulació del trànsit, un cop comprovat que els vehicles han estat abandonats pels seus titulars, es podrà procedir a la seva retirada i desballestament.

5. L'art. 3.3.a del Decret 1/2009 de 21 de juliol, pel qual s'aprova el Text refós de la Llei reguladora dels residus estableix que es consideren residus municipals entre d'altres els vehicles abandonats.

6. L'art. 16 de la Llei 9/2011 de 29 de desembre de promoció econòmica que modifica l'article 75.e del Decret 1/2009 de 21 de juliol, pel qual s'aprova el Text refós de la Llei reguladora dels residus estableix que es considera una infracció greu l'abandonament, l'abocament o la eliminació incontrolada de residus de qualsevol naturalesa i la constitució de depòsits de residus no legalitzats, si no produeixen dany al medi ambient o no posen en grau perill la salut de les persones.

7. Ordre INT/624/2008, de 26 de febrer, per la que es regula la baixa electrònica dels vehicles descontaminats al final de la seva vida útil. 7. Articles 44 i 45 de la Llei 39/2015, d'1 d'octubre, de Procediment Administratiu Comú de les Administracions Públiques estableix que quan els interessats en un procediment no s'hagi pogut practicar la notificació, aquesta es farà per mitjà d'anunci publicat en el «Boletín Oficial del Estado». Prèviament i amb caràcter facultatiu, les Administracions podran publicar un anunci en el taulell d'edictes de l'ajuntament del darrer domicili de l'interessat

8. La competència per a l'adopció d'aquesta resolució correspon a l'alcaldia, en aplicació dels articles 21 de la Llei 7/1985, de 2 d'abril, reguladora de les bases del règim local i 53 del Decret Legislatiu 2/2003, de 28 d'abril, pel qual s'aprova el Text refós de la Llei municipal i de règim local de Catalunya.

Per tot això, aquesta alcaldia, en ús de les atribucions que em confereix la legislació anteriorment esmentada,

HE RESOLT:

Primer.- Considerar residu municipal, el vehicle abandonat tipus REMOLC MARCA KRONE amb NÚM. DE BASTIDOR: WKESD000000446719 amb matrícula R8190BCG amb símptomes d'abandonament, estacionat al pàrquing públic del C. Montseny del

AJUNTAMENT D'OLERDOLA
Aquest document és una còpia autèntica del document electrònic original.

AJUNTAMENT
d'Olèrdola
Avinguda de Catalunya, 12. 08734 Olèrdola - Barcelona
T. 93 890 35 02 - NIF: P–0814400-H
www.olerdola.cat - olerdola@olerdola.cat

Polígon Industrial Sant Pere Molanta, Olèrdola, tal i com preveu el Decret 1/2009 de 21 de juliol.

Segon.- Cedir el vehicle amb matrícula R8190BCG a Carlos Casino SL, com a gestor de residus autoritzat, per tal que realitzi les gestions indicades a l'Ordre INT/624/2008.

Tercer.- Notificació aquest acord a l'empresa Carlos Casino, SL.

Jordi Álvarez Rovirosa
Alcalde

Olèrdola, a data de la signatura electrònica

AJUNTAMENT D'OLERDOLA
Aquest document és una còpia autèntica del document electrònic original.

AJUNTAMENT d'Olèrdola
Avinguda de Catalunya, 12. 08734 Olèrdola - Barcelona
T. 93 890 35 02 - NIF: P–0814400-H
www.olerdola.cat - olerdola@olerdola.cat

Núm. de Decret i Data:
2026DECR000173 09/03/2026

DECRET D'ALCALDIA

ÀREA DE BON GOVERN. EXPEDIENT X2025002678. ASSUMPTE: SOL·LICITUD D'ACCÉS A LA INFORMACIÓ PÚBLICA DE L'AJUNTAMENT D'OLÈRDOLA RELACIONADA AMB UN REQUERIMENT REBUT PER L'ESTAT DEL PATI.

Antecedents de fet

1. En data 12 de novembre de 2025, amb el Núm. registre d'entrada E2025007408 arriba a l'Ajuntament una sol·licitud d'accés a la informació pública, presentada pel Sr. [redacted], mitjançant la qual peticiona:

   Que he rebut un requeriment d'aquest Ajuntament relatiu a una denúncia presentada per uns veïns sobre el suposat mal estat del meu pati, i que, d'acord amb la normativa vigent, tinc la condició d'interessat en aquest procediment administratiu. D'acord amb l'article 53.1.a de la Llei 39/2015, de l d'octubre, de procediment administratiu comú de les administracions publiques, i amb els articles 18 i següents de la Llei 19/2014, de 29 de desembre, de transparència, accés a la informació pública i bon govern, sol·licito l'accés complet a l'expedient administratiu obert amb motiu d'aquesta denúncia, així com la copia de la documentació que en forma part.

   Sol·licito: Accés i copia íntegra de l'expedient administratiu relacionat amb el requeriment esmentat, incloent:
   - *La denúncia o comunicació inicial presentada pels veïns (incloent la/les persones denunciants)*
   - *Els informes tècnics, actes inspecció o documents elaborats pels serveis municipals.*
   - *Les fotografies, plànols o annexes que constin a l'expedient.*
   - *Les resolucions, decrets, requeriments o altres documents vinculats al procediment*

2. La present sol·licitud d'accés a la informació pública afecta als drets de caràcter personal de tercers i, per tant, li son d'aplicació els límits establerts a la Llei 19/2014, de 29 de desembre, de transparència, accés a la informació pública i bon govern, en relació a l'accés a la informació pública. En aquests casos, l'accés només es pot atorgar si la informació és susceptible de dissociació de les dades personals.

3. La documentació existent a l'expedient al que es sol·licita accés es limita a:

   - La denúncia inicial presentada a l'Ajuntament,
   - L'informe d'inspecció efectuat pels agents municipals,
   - La comunicació o resposta adreçada a la persona denunciant.

   En aquest tres documents, la dissociació de les dades personals del denunciant no garanteix de manera efectiva l'anonimat, perquè el context permet la seva identificació indirecta.

AJUNTAMENT D'OLERDOLA
Aquest document és una còpia autèntica del document electrònic original.

AJUNTAMENT d'Olèrdola
Avinguda de Catalunya, 12. 08734 Olèrdola - Barcelona
T. 93 890 35 02 - NIF: P–0814400-H
www.olerdola.cat - olerdola@olerdola.cat

Fonaments de dret

1. D'acord amb allò establert en l'article 32.b) de la Llei 19/2014, de 29 de desembre, de transparència, accés a la informació pública i bon govern, la competència per resoldre les sol·licituds d'accés a la informació pública correspon als òrgans que determinen les normes organitzatives pròpies i, en el seu defecte, a l'alcalde o president, o òrgan en el qual deleguin.

2. El Sr. [redacted] té la condició jurídica de part interessada en aquest procediment, d'acord amb l'article 4.1 de la Llei 39/2015, de l'1 d'octubre (LPACAP), ja que és titular de drets que poden resultar afectats per la decisió administrativa (en aquest cas, un requeriment d'execució forçosa sobre el seu pati). En conseqüència, té el dret reconegut per l'article 53.1.a de la mateixa Llei a accedir i obtenir còpia dels documents de l'expedient.

3. Tot i el dret d'accés esmentat, l'article 24 de la Llei 19/2014 (LTC) estableix límits basats en la protecció de dades personals. En matèria de denúncies veïnals, la protecció de l'anonimat del denunciant és fonamental per garantir el funcionament correcte de l'activitat d'inspecció i control de l'Administració.

   Atès que la dissociació de les dades personals del denunciant podria no garantir-ne l'anonimat per l'existència d'elements de context que permetrien la seva identificació indirecta, s'ha d'aplicar el principi d'accés parcial previst a l'article 25 de la Llei 19/2014. Per tant, es facilitarà tota la informació tècnica i de tràmit necessària per a la defensa de la interessada, però es denegarà la identitat dels denunciants i qualsevol fragment del text de la denúncia que n'identifiqui l'origen.

4. Els articles 20 a 25 de la Llei 19/2014 estableixen els límits i les condicions d'accés parcial a la informació pública.

5. L'article 34.7 de la Llei 19/2014 estableix que la notificació de la resolució ha d'indicar les vies específiques de recurs i reclamació establertes en la citada norma.

6. L'article 71.4 del Decret 8/2021, de 9 de febrer, sobre la transparència i el dret d'accés a la informació pública, regula específicament la resolució de les sol·licituds d'accés a la informació pública i estableix que les resolucions de les sol·licituds d'accés, que en tots els casos posen fi a la via administrativa, han d'incloure, entre d'altres, els continguts següents:

   (…) Pel que fa a la informació relativa als recursos que escauen, amb caràcter general s'ha d'indicar la possibilitat d'interposar un recurs potestatiu de reposició, una reclamació davant la Comissió de Garantia del Dret d'Accés a la Informació Pública o un recurs en via contenciosa administrativa (…)

Per tot això, aquesta alcaldia, en ús de les atribucions que em confereix la legislació anteriorment esmentada,

AJUNTAMENT D'OLERDOLA
Aquest document és una còpia autèntica del document electrònic original.

AJUNTAMENT d'Olèrdola
Avinguda de Catalunya, 12. 08734 Olèrdola - Barcelona
T. 93 890 35 02 - NIF: P–0814400-H
www.olerdola.cat - olerdola@olerdola.cat

HE RESOLT

Primer: ESTIMAR PARCIALMENT la sol·licitud d'accés presentada pel Sr. [redacted] en data 12 de novembre de 2025 (Núm. registre d'entrada E2025007408).

Segon: DENEGAR l'accés a les dades identificatives del denunciant (nom, cognoms, DNI, adreça) i a aquelles parts de la denúncia inicial que permetin la seva identificació per context, en virtut del límit de protecció de dades personals i la impossibilitat de dissociació efectiva (Arts. 24 i 25 de la Llei 19/2014).

Tercer: FACILITAR l'accés a la resta de documentació de l'expedient, que s'adjunta a la present notificació, prèvia anonimització o supressió de les dades personals de tercers i dels elements que en permetin la identificació, d'acord amb els límits establerts a la normativa de transparència i protecció de dades:

- *La denúncia inicial presentada a l'Ajuntament,*
- *L'informe d'inspecció efectuat pels agents municipals,*
- *La comunicació o resposta adreçada a la persona denunciant.*

Cinquè: Notificar la present resolució a l'interessat, informant-lo que contra aquesta resolució, que posa fi a la via administrativa, es podrà interposar recurs contenciós administratiu davant el Jutjat Contenciós Administratiu de Barcelona, en el termini de dos mesos a comptar des del dia següent al de la seva notificació.

Alternativament i de forma potestativa, es pot interposar recurs de reposició davant el mateix òrgan que l'ha dictat, en el termini d'un mes a comptar des del dia següent al de la seva notificació.

Potestativament, es podrà interposar reclamació administrativa davant la Comissió de Garantia del Dret d'Accés a la Informació Pública, de conformitat amb els articles 39 i següents de la Llei 19/2014, de 29 de desembre, de transparència, accés a la informació pública i bon govern, en relació amb l'article 71.4.b) del Decret 8/2021, de 9 de febrer.

Jordi Álvarez Rovirosa
Alcalde

Olèrdola, a la data de la signatura electrònica.

AJUNTAMENT D'OLERDOLA
Aquest document és una còpia autèntica del document electrònic original.

C [redacted]
Or
Identificador document: ES_L01081000_2026_27286374
Data d'impressió: 28/09/2026 12:51:56
Pàgina 1 de 1

SIGNATURES
1.- JORDI ÁLVAREZ ROVIROSA (TCAT) (Alcalde), 06/03/2026 13:07
2.- AJUNTAMENT OLERDOLA. 2026DECR000172 06/03/2026

[redacted]

AJUNTAMENT d'Olèrdola
Avinguda de Catalunya, 12. 08734 Olèrdola - Barcelona
T. 93 890 35 02 - NIF: P–0814400-H
www.olerdola.cat - olerdola@olerdola.cat

Núm. de Decret i Data:
2026DECR000172 06/03/2026

DECRET D'ALCALDIA

EXPEDIENT. X2026000516

ASSUMPTE: DELEGACIÓ DE LES FACULTATS DE L'ALCALDE PER A CELEBRACIÓ DEL MATRIMONI CIVIL EN EL REGIDOR JORDI PARDO SERRANO, EL PROPER DIA 1 DE ABRIL DE 2026. (EXPEDIENT REGISTRE CIVIL 20251006/021037)

Antecedents de fet

1. En data 15 de octubre de 2025 la Sra. Celia Fernández Mangas i la Sra. Noemí Ginés Rodríguez inicien els tràmits relatius a la tramitació de l'expedient de matrimoni civil davant del Registre Civil d' Olèrdola.

2. Els interessats sol·liciten la celebració de l'acte per part del Regidor de l'Ajuntament d'Olèrdola, la Sra. Jordi Pardo Serrano. Es fixa la data de celebració del matrimoni pel dia 1 de abril de 2026.

Fonaments de dret

1. En virtut del que estableix l'article 51 del Codi Civil, modificat per la Llei 35/1994, de 23 de desembre, sobre l'autorització del matrimoni civil per part dels Alcaldes/esses, pel qual serà competent per l'autorització de matrimoni civil l'Alcalde/essa del municipi on es celebri el matrimoni o regidor/a en el que aquest/ta delegui.

2. Atesos els articles 21.3 i 23.4 de la Llei de Bases de Règim Jurídic Local i 53.3 i 56 del Text Refós de la Llei Municipal i de Règim Local de Catalunya, sobre la delegació de competències,

Per tot l'exposat,

HE RESOLT:

Primer: Delegar en el Regidor de l'Ajuntament d'Olèrdola, Jordi Pardo Serrano, la competència per autoritzar el matrimoni que es celebrarà el proper dia 1 d'abril de 2026 entre la Sra. Celia Fernández Mangas i la Sra. Noemí Ginés Rodríguez (Exp. Registre Civil: 20251006/021037).

Segon: Notificar la present resolució al Sr. Jordi Pardo Serrano.

Jordi Álvarez Rovirosa
Alcalde

Olèrdola, a la data de signatura electrònica del document

AJUNTAMENT D'OLERDOLA
Aquest document és una còpia autèntica del document electrònic original.

AJUNTAMENT d'Olèrdola
Avinguda de Catalunya, 12. 08734 Olèrdola - Barcelona
T. 93 890 35 02 - NIF: P–0814400-H
www.olerdola.cat - olerdola@olerdola.cat

Núm. de Decret i Data:
2026DECR000171 06/03/2026

DECRET D'ALCALDIA

ÀMBIT DE TERRITORI I SOSTENIBILITAT. REGIDORIA D'ESPAI NATURAL I RESIDUS. EXPEDIENT X2025000802. ASSUMPTE: IMPOSICIÓ D'UNA PRIMERA MULTA COERCITIVA PER L'INCOMPLIMENT DE L'ORDENACIÓ DE L'ORDRE D'EXECUCIÓ PER A LA NETEJA D'UNA PARCEL·LA NO EDIFICADA AL CARRER FIGUERA Nº 13 DE LA URBANITZACIÓ DE DALTMAR AL TERME MUNICIPAL D'OLÈRDOLA.

Antecedents de fet

1. El 2 d'octubre de 2024, els Agents Municipals TIP's 1005 i 1009 realitzen una inspecció ocular a la parcel·la de referència i es detecta que hi ha un abocament de runes presumptament il·legal en aquest terreny i s'adjunta una fotografia on es poden comprovar aquests fets (número de servei 129844). Aquesta acta està signada el 3 d'octubre pels TIP's 1005 i 1009 i el 6 d'octubre pel TIP 1001.

2. El 17 de febrer de 2025, amb registre de sortida S2025000535 es requereix al propietari del terreny del carrer Figuera, 13 de la Urbanització de Daltmar perquè en el termini de quinze dies hàbils a partir de l'endemà de la recepció de la corresponent notificació procedeixi a la retirada dels abocaments de runa existents a la seva parcel·la per tal de donar compliment al que disposa l'article 2 de l'Ordenança municipal reguladora de la conservació, neteja i tancament de terrenys i solars al municipi d'Olèrdola i l'article 29 del Decret 305/2006, de 18 de juliol, pel qual s'aprova el Reglament de la Llei d'Urbanisme. La notificació va ser rebuda el 20 de febrer de 2025 per la senyora V.G. am NIE .....27I.

3. Passat el termini establert en l'anterior requeriment, el propietari del terreny no ha efectuat les mesures exigides.

4. El dies 4 i el 16 de març de 2025, l'Agent Municipal TIP's 1005 realitzen una inspecció ocular a la parcel·la de referència de la present ordre d'execució i comproven que aquesta no ha estat netejada (número de servei 142255). Aquesta està signada per l'Agent Municipal TIP's 1005 el dia 25 de març i per l'Agent Municipal TIP's 1001 el 27 de març de 2025.

5. En data 25 de març de 2025, la tècnica de medi ambient de l'Ajuntament d'Olèrdola emet l'informe previ a la tramitació de la incoació de l'ordre d'execució en la que adopta mesures provisionals en la que es requereix la neteja i la retirada de runa de parcel·la no edificada de la Figuera nº 13 de la Urbanització de Daltmar en el termini màxim de quinze dies o de la forma més breu possible.

6. Per Resolució d'Alcaldia 2025DECR000225, de 27 de març de 2025, es resol:

   (...)

AJUNTAMENT D'OLERDOLA
Aquest document és una còpia autèntica del document electrònic original.

AJUNTAMENT d'Olèrdola
Avinguda de Catalunya, 12. 08734 Olèrdola - Barcelona
T. 93 890 35 02 - NIF: P–0814400-H
www.olerdola.cat - olerdola@olerdola.cat

Primer: *Incoar l'expedient d'ordre d'execució per exigir al Sr.* [redacted] *com a propietari de la parcel·la del carrer Figuera nº 13 de la Urbanització de Daltmar amb referència cadastral* [redacted] *del Cadastre de Béns i Immobles perquè en el termini màxim de QUINZE DIES de la forma més breu possible, s'adoptin les mesures següents:*

- *Neteja de la parcel·la i retirada de la runa del carrer Figuera nº 13 de la Urbanització de Daltmar per tal de donar compliment a l'article 2 de l'Ordenança municipal reguladora de la conservació, neteja i tancament de terrenys i solars al municipi d'Olèrdola aprovada definitivament el 16 de maig de 2011 al Butlletí Provincial de la Província número 117 es defineix que: "Les parcel·les es mantindran netes. No es permet l'acumulació de residus vegetals o de qualsevol altre tipus de residu que puguin afavorir la propagació del foc. Es prohibit llençar o emmagatzemar residus sòlids o líquids, escombraries, deixalles, runes, terres o qualsevol altre tipus de materials o objectes en terrenys i solars on no estiguin previstos aquests usos i estiguin degudament equipats i específicament autoritzats per aquesta utilitat".*

Segon: *Advertir a l'interessat que segons l'article 75.h) del Decret Legislatiu 1/2009, de 21 de juliol, es considera una infracció greu, "l'abandonament, l'abocament o l'eliminació incontrolada de residus de qualsevol naturalesa i la constitució de depòsits de residus no legalitzats, si no produeixen un dany al medi ambient o no posa en perill greu a la salut de les persones". En l'article 76.b) es considera una infracció lleu, "la comissió de alguna de les infraccions greus establertes per l'article 75 quan, per la seva escassa quantia o entitat, no mereixen aquesta classificació".*

Tercer: *Concedir al Sr.* [redacted] *com a propietari de la parcel·la i responsable del compliment de l'obligació esmentada, un termini de 10 dies hàbils, a comptar de l'endemà de la notificació d'aquesta Resolució, perquè pugui examinar l'expedient i al·legui el que cregui convenient a la defensa dels seus drets i interessos.*

Quart: *Advertir a l'interessat que en cas d'incompliment de l'ordre d'execució, es procedirà a la imposició de multes coercitives, reiterades en el temps, fins que es compleixi l'ordre d'execució, l'import de les quals pot arribar fins als 3.000 euros, o a la execució subsidiària de les actuacions a càrrec del titular.*

Cinquè: *Fer constar que contra aquesta Resolució, per tractar-se d'un acte administratiu de tràmit no qualificat, no procedeix la interposició de cap tipus de recurs.*

Sisè: *Notificar aquest acord als interessats.*

(...)

7. El 28 de març de 2025, amb registre de sortida S2025001145 es requereix al propietari del terreny del carrer Figuera nº 13 de la Urbanització de Daltmar perquè en el termini de quinze dies doni compliment a la normativa municipal reguladora de la conservació, neteja i tancament de terrenys i solars al municipi d'Olèrdola. La notificació va ser rebuda el 3 d'abril de 2025 per la senyora K.S amb NIE Y90.....26I.

AJUNTAMENT D'OLERDOLA
Aquest document és una còpia autèntica del document electrònic original.

AJUNTAMENT d'Olèrdola
Avinguda de Catalunya, 12. 08734 Olèrdola - Barcelona
T. 93 890 35 02 - NIF: P–0814400-H
www.olerdola.cat - olerdola@olerdola.cat

8. Passat el termini establert en l'anterior requeriment, els propietaris del terreny no han efectuat les mesures exigides.

9. El 8 de maig 4 de març de 2025, el Vigilant Municipal TIP 1005 realitzen una comprovació de la parcel·la no edificada del carrer Bedoll nº 32 de la Urbanització Daltmar (núm. de l'acta 144762) i s'informa que la parcel·la segueix igual que no es veuen erugues. S'adjunta una fotografia on es comprova que la rua no ha estat retirada. Aquesta acta està signada pel TIP 1005 el 15 de maig i pel TIP 1001 el 16 de maig de 2025.

10. En data 9 de maig de 2025, la tècnica de medi ambient de l'Ajuntament d'Olèrdola emet l'informe previ a la tramitació de l'ordenació de l'ordre d'execució en la que adopta mesures provisionals en la que es requereix la neteja i la retirada de runa de parcel·la no edificada del carrer Figuera nº 13 de la Urbanització de Daltmar en el termini màxim de quinze dies o de la forma més breu possible.

11. Per Resolució d'Alcaldia 2025DECR000334, de 12 de maig, es resolt:

(...)

Primer: *Ordenar l'expedient d'ordre d'execució per exigir al Sr.* [redacted] *com a propietari de la parcel·la del carrer Figuera nº 13 de la Urbanització de Daltmar amb referència cadastral* [redacted] *del Cadastre de Béns i Immobles perquè en el termini màxim de QUINZE DIES de la forma més breu possible, s'adoptin les mesures següents:*

- *Neteja de la parcel·la i retirada de la runa del carrer Figuera nº 13 de la Urbanització de Daltmar per tal de donar compliment a l'article 2 de l'Ordenança municipal reguladora de la conservació, neteja i tancament de terrenys i solars al municipi d'Olèrdola aprovada definitivament el 16 de maig de 2011 al Butlletí Provincial de la Província número 117 es defineix que: "Les parcel·les es mantindran netes. No es permet l'acumulació de residus vegetals o de qualsevol altre tipus de residu que puguin afavorir la propagació del foc. Es prohibit llençar o emmagatzemar residus sòlids o líquids, escombraries, deixalles, runes, terres o qualsevol altre tipus de materials o objectes en terrenys i solars on no estiguin previstos aquests usos i estiguin degudament equipats i específicament autoritzats per aquesta utilitat".*

Segon: *Concedir al Sr.* [redacted] *com a propietari de la parcel·la i responsable del compliment de l'obligació esmentada, un termini de 10 dies hàbils, a comptar de l'endemà de la notificació d'aquesta Resolució, perquè pugui examinar l'expedient i al·legui el que cregui convenient a la defensa dels seus drets i interessos.*

Tercer: *Advertir a l'interessat que en cas d'incompliment de l'ordre d'execució, es procedirà a la imposició de multes coercitives, reiterades en el temps, fins que es compleixi l'ordre d'execució, l'import de les quals pot arribar fins als 3.000 euros, o a la execució subsidiària de les actuacions a càrrec del titular.*

Quart: *Advertir a l'interessat que segons l'article 75.h) del Decret Legislatiu 1/2009, de 21 de juliol, es considera una infracció greu, "l'abandonament, l'abocament o l'eliminació incontrolada de residus de qualsevol naturalesa i la constitució de*

AJUNTAMENT D'OLERDOLA
Aquest document és una còpia autèntica del document electrònic original.

AJUNTAMENT d'Olèrdola
Avinguda de Catalunya, 12. 08734 Olèrdola - Barcelona
T. 93 890 35 02 - NIF: P–0814400-H
www.olerdola.cat - olerdola@olerdola.cat

depòsits de residus no legalitzats, si no produeixen un dany al medi ambient o no posa en perill greu a la salut de les persones". En l'article 76.b) es considera una infracció lleu, "la comissió de alguna de les infraccions greus establertes per l'article 75 quan, per la seva escassa quantia o entitat, no mereixen aquesta classificació".

***Cinquè:** Notificar a l'interessat el present acord, indicant que contra aquesta resolució, que exhaureix la via administrativa, podeu interposar recurs contenciós administratiu davant dels jutjats contenciosos administratius de la província de Barcelona, en el termini de dos mesos a comptar de l'endemà de la recepció d'aquesta notificació.*

(...)

12. El 14 de maig de 2025 amb registre de sortida S2025001744 s'envia la notificació de l'ordenació de l'ordre d'execució al Sr. [redacted]. La notificació resulta infructuosa i per tant es practica via edictal.

13. El 7 de juliol de 2025 es publica al Butlletí Oficial de l'Estat (BOE) núm. 162 l'anunci de notificació de 3 de juliol de 2025, en procediment d'ordenació de l'expedient d'ordre d'execució de neteja de la parcel·la situada al carrer Figuera, 13 de la Urbanització de Daltmar al terme municipal d'Olèrdola. En aquest anunci, s'indica als interessats que, per conèixer el text íntegre de la resolució podran comparèixer davant l'Ajuntament d'Olèrdola en el termini màxim de 10 dies des del següent a la data de publicació del present anunci, i que, quan transcorregut aquest termini no s'hagués comparegut, la notificació s'entendrà produïda a tots els efectes legals. ID:N2500489853. L'exposició pública d'aquest termini va finalitzar el 21 de juliol de 2025 sense que els interessats hagin comparegut en tràmit d'audiència als efectes de poder al·legar i presentar els documents i justificacions que estimessin pertinents.

14. Passat el termini establert en l'anterior requeriment, els propietaris del terreny no han efectuat les mesures exigides.

Fonament de dret

1. L'article 197 del Decret Legislatiu 1/2010, de 3 d'agost, pel qual s'aprova el Text refós de la llei d'urbanisme, prescriu que les persones propietàries de tota classe de terrenys, construccions i instal·lacions han de complir els deures d'ús, conservació i rehabilitació establerts per aquesta Llei, per la legislació aplicable en matèria del sòl i per la legislació sectorial.
   L'apartat 3 d'aquest article estableix que els ajuntaments han d'ordenar d'ofici o a instància de qualsevol persona interessada, l'execució de les obres necessàries per conservar les condicions a què es refereix l'apartat 1. Les ordres d'execució s'han d'ajustar a la normativa de règim local, amb observança sempre del principi de proporcionalitat administrativa i amb l'audiència prèvia de les persones interessades.

2. Segons l'article 29 del Decret 305/2006, de 18 de juliol, pel qual s'aprova el Reglament de la Llei d'Urbanisme, "els propietaris o propietàries de terrenys, construccions, instal·lacions i altres béns immobles estan obligats a complir els deures de conservació i de rehabilitació establerts per la legislació d'urbanisme vigent, per la legislació sectorial aplicable i per les ordenances locals. Estan

AJUNTAMENT D'OLERDOLA
Aquest document és una còpia autèntica del document electrònic original.

AJUNTAMENT d'Olèrdola
Avinguda de Catalunya, 12. 08734 Olèrdola - Barcelona
T. 93 890 35 02 - NIF: P–0814400-H
www.olerdola.cat - olerdola@olerdola.cat

inclosos en aquests deures, amb l'abast que determini la Llei d'urbanisme: "El manteniment o la reposició de les condicions de seguretat, salubritat i ornament públic dels béns immobles".

3. Els articles 77 i següents del Decret 64/2014, de 13 de maig, pel qual s'aprova el Reglament sobre protecció de la legalitat urbanística, estableixen el procediment i contingut de les ordres d'execució i la seva execució forçosa.

4. D'acord amb l'art. 83 del decret esmentat anteriorment, la iniciació del procediment pot ser d'ofici per acord o resolució de l'òrgan competent, per iniciativa pròpia o com a conseqüència d'una ordre superior. Abans de l'acord o la resolució d'iniciació, l'òrgan competent, pot dur a terme les actuacions prèvies necessàries per conèixer les circumstàncies del cas.

   Instruït l'expedient i immediatament abans de redactar la proposta de resolució corresponent, s'ha de donar audiència del procediment a les persones interessades perquè puguin al·legar i presentar els documents que considerin procedents en un termini no inferior a deu dies ni superior a quinze.

   El termini màxim per dictar i notificar la resolució expressa que posi fi al procediment és de sis mesos des de l'acord o la resolució de la seva iniciació.

5. D'acord amb els articles 197.4 i 225.2 del TRLUC , l'article 125 i següents del Decret 64/2014, de 13 de maig, pel qual s'aprova el Reglament sobre protecció de la legalitat urbanística , l'art. 101 del Decret 179/1995, de 13 de juny, pel qual s'aprova el Reglament d'obres, activitats i serveis dels ens locals de Catalunya, i els arts. 102 i 103 de la Llei 39/2015, d'1 d'octubre del procediment administratiu comú de les administracions públiques, aquestes ordres són susceptibles d'execució forçosa, en cas d'incompliment injustificat, pels mitjans següents:

   a) Execució subsidiària a càrrec de la persona obligada. En aquest cas, cal tenir en compte que el cost de redacció del projecte tècnic que, si escau, s'hagi de redactar, és a càrrec de la persona; i també, que s'ha de seguir el procediment de recaptació en via executiva per al cobrament de les despeses, els danys i els perjudicis produïts (Reial decret 939/2005, de 29 de juliol, que aprova el Reglament general de recaptació).

   b) Alternativament, es pot atorgar un nou termini perquè la persona inculpada faci les actuacions que calguin, i així successivament i pot imposar multes coercitives per l'incompliment dels terminis, per una quantia de 300 a 3.000 euros.

6. Els articles 125 i següents del Decret 64/2014, de 13 de maig, pel qual s'aprova el Reglament sobreprotecció de la legalitat urbanística, regulen l'executivitat i execució voluntària i forçosa, l'execució subsidiària i multa coercitiva

7. Segons l'article 103 de la Llei 39/2015, d'1 d'octubre del procediment administratiu comú de les administracions públiques: "Quan així ho autoritzin les lleis, i en la forma i la quantia que aquestes determinin, les administracions públiques poden imposar, per a l'execució de determinats actes, multes coercitives, reiterades per lapses de temps que siguin suficients per complir el que s'ha ordenat, en els supòsits següents:

AJUNTAMENT D'OLERDOLA
Aquest document és una còpia autèntica del document electrònic original.

AJUNTAMENT d'Olèrdola
Avinguda de Catalunya, 12. 08734 Olèrdola - Barcelona
T. 93 890 35 02 - NIF: P–0814400-H
www.olerdola.cat - olerdola@olerdola.cat

a) Actes personalíssims en què no escaigui la compulsió directa sobre la persona de l'obligat.
b) Actes en què, tot i que la compulsió és procedent, l'Administració no la considera convenient.
c) Actes l'execució dels quals pot ser encarregada per l'obligat a una altra persona.

La multa coercitiva és independent de les sancions que es puguin imposar per aquest caràcter i compatible amb aquestes."

8. La competència per dictar l'ordre d'execució individual correspon a l'Alcaldia, d'acord amb l'article 77 Decret 64/2014, de 13 de maig.

9. En l'article 2 de l'Ordenança municipal reguladora de la conservació, neteja i tancament de terrenys i solars al municipi d'Olèrdola aprovada definitivament el 16 de maig de 2011 al Butlletí Provincial de la Província número 117 es defineix que: "Les parcel·les es mantindran netes. No es permet l'acumulació de residus vegetals o de qualsevol altre tipus de residu que puguin afavorir la propagació del foc. Es prohibit llençar o emmagatzemar residus sòlids o líquids, escombraries, deixalles, runes, terres o qualsevol altre tipus de materials o objectes en terrenys i solars on no estiguin previstos aquests usos i estiguin degudament equipats i específicament autoritzats per aquesta utilitat".

Per tot això, aquesta Alcaldia, en ús de les atribucions que em confereix la legislació anteriorment esmentada,

HE RESOLT:

Primer: Imposar una primera multa coercitiva per l'incompliment de les mesures dictades en la Resolució d'Alcaldia 2025DECR000334, de 12 de maig de 2025, d'ordenació de l'expedient d'ordre d'execució per exigir al propietari de la parcel·la la neteja de la parcel·la no edificada del carrer Figuera nº 13 de la Urbanització de Daltmar per la quantia de 300 euros.

La imposició de la multa coercitiva es realitza al propietari del terreny:

Nom propietari del terreny	NIF
[redacted]	[redacted]

AJUNTAMENT D'OLERDOLA
Aquest document és una còpia autèntica del document electrònic original.

AJUNTAMENT d'Olèrdola
Avinguda de Catalunya, 12. 08734 Olèrdola - Barcelona
T. 93 890 35 02 - NIF: P–0814400-H
www.olerdola.cat - olerdola@olerdola.cat

Segon: Aprovar el document comptable de Reconeixement de Drets formalitzada amb número 12026000499 a l'aplicació 39100 del pressupost d'ingressos, per import de 300,00€

Tercer: Atorgar al interessat un nou termini inajornable de quinze dies per a l'execució de les mesures dictades en la Resolució d'Alcaldia 2025DECR000334, de 12 de maig de 2025, d'ordenació de l'expedient d'ordre d'execució per exigir al propietari del terreny, la neteja i retirada de la runa de la parcel·la no edificada del carrer Figuera nº 13 de la Urbanització de Daltmar.

Quart: Advertir al interessat que en cas d'incompliment del nou termini atorgat per a l'execució de l'ordre d'execució de la neteja i retirada de la runa de la parcel·la no edificada del carrer Figuera nº 13 de la Urbanització de Daltmar, s'ordenarà la incoació d'expedient d'execució subsidiària de les actuacions d'acord amb allò establert en els articles 126 del Decret 64/2014, de 13 de maig, pel qual s'aprova el Reglament sobre protecció de la legalitat urbanística i article 102 de la Llei 39/2015, d'1 d'octubre del procediment administratiu comú de les administracions públiques.

Cinquè: Notificar al interessat que contra aquesta resolució, que exhaureix la via administrativa, pot interposar recurs contenciós administratiu davant dels jutjats contenciosos administratius de la província de Barcelona, en el termini de dos mesos a comptar de l'endemà de la recepció d'aquesta notificació.

Igualment el interessat pot presentar un recurs potestatiu de reposició, previ al contenciós administratiu, davant l'Alcalde en el termini d'un mes a comptar de l'endemà de la present notificació.

Jordi Álvarez Rovirosa
Alcalde

Olèrdola, a data de la signatura electrònica

AJUNTAMENT D'OLERDOLA
Aquest document és una còpia autèntica del document electrònic original.

C [redacted]
Or
Identificador document: ES_L01081000_2026_27287216
Data d'impressió: 28/09/2026 12:51:58
Pàgina 1 de 2

SIGNATURES
1.- JORDI ÁLVAREZ ROVIROSA (TCAT) (Alcalde), 06/03/2026 13:02
2.- AJUNTAMENT OLERDOLA. 2026DECR000170 06/03/2026

[redacted]

AJUNTAMENT d'Olèrdola
Avinguda de Catalunya, 12. 08734 Olèrdola - Barcelona
T. 93 890 35 02 - NIF: P–0814400-H
www.olerdola.cat - olerdola@olerdola.cat

Núm. de Decret i Data:
2026DECR000170 06/03/2026

DECRET D'ALCALDIA

ÀMBIT SERVEIS A LA CIUTADANIA. REGIDORIA DE CULTURA. EXPEDIENT X2026000286. ASSUMPTE: CORRECCIÓ D'ERRADES A L'APROVACIÓ DEL CONVENI DE COL·LABORACIÓ AMB L'ASSOCIACIÓ GRUP DE CARNAVAL DE MOJA PER LA CELEBRACIÓ DE LA RUA DE CARNAVAL DEL DIA 21 DE FEBRER DE 2026.

Antecedents de fet

1. Per Decret d'alcaldia 2026DECR000111, de 13 de febrer de 2026, es va aprovar el conveni de col·laboració entre l'Ajuntament d'Olèrdola i l'Associació Grup de carnaval de Moja, per la realització de la rua de carnaval de Moja el dia 21 de febrer de 2026.

En el punt tercer de la part dispositiva d'aquest decret hi consta, per error, el següent text:

"**Tercer**.- Traslladar el present informe al departament d'intervenció, perquè realitzi els tràmits oportuns."

2. Aquest punt no hauria de constar i en canvi s'haurien d'haver aprovat les operacions comptables d'autorització i disposició de la despesa i del reconeixement de l'obligació de pagament de la subvenció que s'aprova en el punt segon. L'aprovació de les operacions comptables prèvies de les fases A-D-O esdevé necessari per a l'aprovació del pagament.

Fonaments de dret

D'acord amb l'art. 109.2 de la Llei 39/2015, d'1 d'octubre, del procediment administratiu comú de les administracions públiques, les administracions podran rectificar en qualsevol moment, d'ofici o a instancia dels interessats, els errors materials, de fet o aritmètics existents en el seus actes.

La competència per a l'adopció d'aquest acord és de la Junta de Govern Local, en virtut de les delegacions acordades per aquest Ajuntament, per resolució de l'Alcaldia 2025DECR000465, de data 21 de juny de 2025, publicat al BOP de 14 de juliol de 2025, però per raons d'urgència, i tenint en compte que la competència originària la té l'alcalde, en virtut del que estableix l'art. 21 de la Llei 7/1985, de 2 d'abril, reguladora de les bases de règim local i 53 del Decret Legislatiu 2/2003, de 28 d'abril, pel qual s'aprova el Text Refós de la Llei Municipal i de règim local de Catalunya, es pot procedir a l'avocació de la competència d'acord amb el que preveu l'art. 10 de la Llei 40/2015, d'1 d'octubre, de règim jurídic del sector públic.

Per tot això, aquesta alcaldia, en ús de les atribucions que em confereix la legislació anteriorment esmentada,

HE RESOLT:

Primer.- Avocar a l'alcalde la competència delegada a la Junta de Govern Local per a l'adopció del present acord.

AJUNTAMENT D'OLERDOLA
Aquest document és una còpia autèntica del document electrònic original.

AJUNTAMENT d'Olèrdola
Avinguda de Catalunya, 12. 08734 Olèrdola - Barcelona
T. 93 890 35 02 - NIF: P–0814400-H
www.olerdola.cat - olerdola@olerdola.cat

Segon.- Aprovar la correcció de l'errada existent en el punt tercer del Decret d'alcaldia 2026DECR000111, de 13 de febrer de 2026, en el sentit següent:

Allà on diu:

*"**Tercer.-** Traslladar el present informe al departament d'intervenció, perquè realitzi els tràmits oportuns."*

Ha de dir:

*"**Tercer.-** Aprovar les operacions comptables d'Autorització i disposició de la despesa i del reconeixement l'obligació (a l'informe hi trobareu les operacions)*

N. Operació	Fase	Aplicació	Import	tercer	Nom terc.	Text lliure
220260000774	A	2026 338 48001	600			Subvencions: 2026/2025/3/694100/000/ CONVENI DE COL·LABORACIO ASSOCIACIO CARNAVAL DE MOJA
220260000775	D	2026 338 48001	600	G63224943	ASSOCIACIÓ CARNAVAL DE MOJA	Subvencions: 2026/2025/3/694100/000/ CONVENI DE COL·LABORACIO ASSOCIACIO CARNAVAL DE MOJA
220260000776	O	2026 338 48001	600	G63224943	ASSOCIACIÓ CARNAVAL DE MOJA	Subvencions: 2026/2025/3/694100/000/ CONVENI DE COL·LABORACIO ASSOCIACIO CARNAVAL DE MOJA

"

Tercer.- Notificar aquest acord a l'Associació Carnaval de Moja, indicant que contra aquest acord, que exhaureix la via administrativa, es podrà interposar recurs contenciós administratiu davant dels jutjats contenciosos administratius de la província de Barcelona, en el termini de dos mesos a comptar de l'endemà de la recepció d'aquesta notificació. Igualment les persones interessades poden presentar un recurs potestatiu de reposició, previ al contenciós administratiu, davant el mateix òrgan que l'ha dictat en el termini d'un mes a comptar de l'endemà de la present notificació.

Quart.- Donar trasllat del present acord al Departament de Tresoreria de l'Ajuntament d'Olèrdola per tal que procedeixi a l'ordenació de pagament.

Jordi Álvarez Rovirosa
Alcalde

A Olèrdola, a la data de la signatura electrònica

AJUNTAMENT D'OLERDOLA
Aquest document és una còpia autèntica del document electrònic original.

C
Or
Identificador document: ES_L01081000_2026_27290140
Data d'impressió: 28/09/2026 12:51:58
Pàgina 1 de 5

SIGNATURES
1.- JORDI ÁLVAREZ ROVIROSA (TCAT) (Alcalde), 06/03/2026 13:02
2.- AJUNTAMENT OLERDOLA. 2026DECR000169 06/03/2026

AJUNTAMENT d'Olèrdola
Avinguda de Catalunya, 12. 08734 Olèrdola - Barcelona
T. 93 890 35 02 - NIF: P–0814400-H
www.olerdola.cat - olerdola@olerdola.cat

Núm. de Decret i Data:
2026DECR000169 06/03/2026

DECRET D'ALCALDIA

ÀMBIT DE TERRITORI I SOSTENIBILITAT. REGIDORIA D'URBANISME I PAISATGE URBÀ. EXPEDIENT: X2024002144. ASSUMPTE: TANCAMENT DE L'EXPEDIENT D'ORDRE D'EXECUCIÓ PER CADUCITAT.

Antecedents de fet

1. El 24 de juliol de 2024, els Vigilants Municipals TIP's 1006 o 1024 realitzen una acta d'inspecció ocular de la parcel·la no edificada del carrer Sindicat nº 7 de Moja (núm. de l'acta 129354). De l'acta se n'extreu que en el moment de la inspecció: dins de la parcel·la s'observa un electrodomèstic, palets, fustes, cartó i vegetació seca.

2. El mateix 24 de juliol de 2024, el Vigilant Municipal TIP 1001 realitza una acta d'inspecció ocular de la parcel·la no edificada del carrer Sindicat nº 7 de Moja (núm. de l'acta 129354). De l'acta se n'extreu que en el moment de la inspecció: la vegetació pot afavorir la propagació del foc per les seves dimensions la parcel·la està plena d'herbes i matolls i que s'observen residus sòlids a l'interior.

3. El 25 de juliol de 2024, amb registre de sortida número S2024002975, es requereix a la Sra. [redacted] com a propietària de la parcel·la no edificada del carrer Sindicat nº 7 de Moja perquè en el termini de quinze dies hàbils a partir de l'endemà de la recepció de la notificació procedeixi a donar compliment a les deficiències que consten en l'acta de inspecció 129354. Aquesta notificació és entregada el 29 de juliol de 2024.

4. El 25 de juliol de 2024, amb registre de sortida número S2024002976, es requereix al Sr. [redacted] com a propietari de la parcel·la no edificada del carrer Sindicat nº 7 de Moja perquè en el termini de quinze dies hàbils a partir de l'endemà de la recepció de la notificació procedeixi a donar compliment a les deficiències que consten en l'acta de inspecció 129354. Es realitzen fins a tres intents de notificacions totes elles amb resultat infructuós (29, 30 i 231 de juliol de 2024).

5. Passat el termini establert en els anteriors requeriments, els propietaris del terreny no han efectuat les mesures exigides.

6. El 25 de setembre de 2024, el Vigilant Municipal TIP 1001 realitza una inspecció ocular de la parcel·la no edificada del carrer Sindicat nº 7 de Moja (núm. de l'acta 129354) i s'informa que no està neta i que hi ha trastos al seu interior.

7. El 16 d'octubre de 2024, el Vigilant Municipal TIP 1005 realitza una comprovació de la parcel·la no edificada del carrer Sindicat nº 7 de Moja (núm. de l'acta 129924) i s'informa que hi ha molta herba i objectes. Aquesta acta està signada pel TIP 1005 el 6 de novembre de 2024.

8. En data 8 de novembre de 2024, la tècnica de medi ambient de l'Ajuntament d'Olèrdola emet l'informe previ a la tramitació de la incoació de l'ordre d'execució i proposa que en el termini màxim de QUINZE DIES o de la forma més breu possible s'adoptin les mesures següents:

AJUNTAMENT D'OLERDOLA
Aquest document és una còpia autèntica del document electrònic original.

AJUNTAMENT d'Olèrdola
Avinguda de Catalunya, 12. 08734 Olèrdola - Barcelona
T. 93 890 35 02 - NIF: P–0814400-H
www.olerdola.cat - olerdola@olerdola.cat

- Netejar la parcel·la del carrer Sindicat nº 7 de Moja per tal de donar compliment a l'article 2 de l'Ordenança municipal reguladora de la conservació, neteja i tancament de terrenys i solars al municipi d'Olèrdola.

- Les restes vegetals hauran de ser tractades segons l'article 3 de l'ordenança esmentada anteriorment amb unes de les opcions següents: Triturat fins a obtenir restes menors de 30 cm i repartiment uniforme sobre el terreny o transport de les restes a la deixalleria més propera o crema controlada degudament autoritzada.

- Els residus hauran de ser retirats i gestionats a través d'un gestor de residus autoritzat.

- Se li recomana que apliqui herbicides per tal de retardar el creixement de la vegetació espontània.

- Desratització de la parcel·la.

9. Per Decret d'alcaldia 2024DECR000850, de 12 de novembre de 2024, es resolt incoar l'expedient d'ordre d'execució per exigir a la Sra. A.N i al Sr. I.M. com a propietaris de la parcel·la del carrer Sindicat nº 7 de Moja que adoptin les mesures del informe de la tècnica de medi ambient de 8 de novembre de 2024. El 13 de novembre de 2024 amb registres de sortides S2024004285 i S2024004286 s'envien les notificacions de la incoació de l'ordre d'execució a la Sr. N.A i al Sr. M.I. La notificació a la Sra. A.N és rebuda el 18 de novembre mentre que al Sr. M.I la notificació resulta infructuosa i per tant es practica via edictal.

10. El 28 de novembre de 2024 es publica al Butlletí Oficial de l'Estat (BOE) núm. 287 l'anunci de notificació de 25 de novembre de 2024, en procediment de incoació de l'ordre d'execució de neteja de la parcel·la situada al carrer Sindicat, 7 de Moja en el terme municipal d'Olèrdola. indicant als interessats que, per conèixer el text íntegre de la resolució podran comparèixer davant l'Ajuntament d'Olèrdola en el termini màxim de 10 dies des del següent a la data de publicació del present anunci, i que, quan transcorregut aquest termini no s'hagués comparegut, la notificació s'entendrà produïda a tots els efectes legals. ID: N2400779274. L'exposició pública d'aquest termini va finalitzar el 13 de desembre de 2024 sense que els interessats hagin comparegut en tràmit d'audiència als efectes de poder al·legar i presentar els documents i justificacions que estimessin pertinents.

11. Passat el termini establert en el Decret d'alcaldia 2024DECR000850, de 12 de novembre de 2024, els propietaris del terreny no han efectuat les mesures exigides.

12. El 18 de desembre de 2024, el Vigilant Municipal TIP 1005 realitza una inspecció ocular de la parcel·la no edificada del carrer Sindicat nº 7 de Moja (núm. de l'acta 138120) i s'informa que es ve gran quantitat d'herba i trastos. S'adjunta al serveu una fotografia en la que s'evidencien els fets comprovats. Aquesta acta està signada pel TIP 1005 el 20 de desembre i pel TIP 1001 el 23 de desembre de 2024.

13. En data 20 de desembre de 2024, la tècnica de medi ambient de l'Ajuntament d'Olèrdola emet l'informe previ a la tramitació de l'ordenació de l'ordre d'execució i proposa que en el termini màxim de QUINZE DIES o de la forma més breu possible s'adoptin les mesures següents:

AJUNTAMENT D'OLERDOLA
Aquest document és una còpia autèntica del document electrònic original.

AJUNTAMENT d'Olèrdola
Avinguda de Catalunya, 12. 08734 Olèrdola - Barcelona
T. 93 890 35 02 - NIF: P–0814400-H
www.olerdola.cat - olerdola@olerdola.cat

- Netejar la parcel·la del carrer Sindicat nº 7 de Moja per tal de donar compliment a l'article 2 de l'Ordenança municipal reguladora de la conservació, neteja i tancament de terrenys i solars al municipi d'Olèrdola.

- Les restes vegetals hauran de ser tractades segons l'article 3 de l'ordenança esmentada anteriorment amb unes de les opcions següents: Triturat fins a obtenir restes menors de 30 cm i repartiment uniforme sobre el terreny o transport de les restes a la deixalleria més propera o crema controlada degudament autoritzada.

- Els residus hauran de ser retirats i gestionats a través d'un gestor de residus autoritzat.

- Se li recomana que apliqui herbicides per tal de retardar el creixement de la vegetació espontània.

- Desratització de la parcel·la.

14. Per Decret d'alcaldia 2024DECR001021, de 27 de desembre de 2024, es resolt ordenar l'expedient d'ordre d'execució per exigir a la Sra. A.N i al Sr. I.M. com a propietaris de la parcel·la del carrer Sindicat nº 7 de Moja que adoptin les mesures del informe de la tècnica de medi ambient de 20 de desembre de 2024. El 8 de gener de 2025 amb registres de sortides S2025000026 i S2025000027 s'envien les notificacions de la incoació de l'ordre d'execució a al Sr. M.I i a la Sra. N.A respectivament. Les notificacions resulten infructuoses i per tant es practica via edictal.

15. El 24 de gener de 2025 es publica al Butlletí Oficial de l'Estat (BOE) núm. 21 l'anunci de notificació de 22 de gener de 2025, en procediment d'ordenació de l'ordre d'execució de neteja de la parcel·la situada al carrer Sindicat, 7 de Moja en el terme municipal d'Olèrdola indicant als interessats que, per conèixer el text íntegre de la resolució podran comparèixer davant l'Ajuntament d'Olèrdola en el termini màxim de 10 dies des del següent a la data de publicació del present anunci, i que, quan transcorregut aquest termini no s'hagués comparegut, la notificació s'entendrà produïda a tots els efectes legals. ID: N2500047088. L'exposició pública d'aquest termini va finalitzar el 7 de febrer de 2025 sense que els interessats hagin comparegut en tràmit d'audiència als efectes de poder al·legar i presentar els documents i justificacions que estimessin pertinents.

16. Passat el termini establert en el Decret d'alcaldia 2024DECR001021, de 27 de desembre de 2024, els propietaris del terreny no han efectuat les mesures exigides.

17. El 19 de febrer de 2005, el Vigilant Municipal TIP 1005 realitza una comprovació de la parcel·la no edificada del carrer Sindicat nº 7 de Moja (núm. de l'acta 142158) i s'informa que la parcel·la està igual que a la última comprovació, que es veu gran quantitat d'herba i trastos. Aquesta acta està signada pel TIP 1005 el 19 de febrer i pel TIP 1001 el 24 de febrer de 2025.

18. En data 18 de març de 2025, la tècnica de medi ambient de l'Ajuntament d'Olèrdola emet informe en el que es proposa, entre d'altres, imposar una primera multa coercitiva per l'incompliment de les mesures dictades en el Decret d'Alcaldia

AJUNTAMENT D'OLERDOLA
Aquest document és una còpia autèntica del document electrònic original.

AJUNTAMENT d'Olèrdola
Avinguda de Catalunya, 12. 08734 Olèrdola - Barcelona
T. 93 890 35 02 - NIF: P–0814400-H
www.olerdola.cat - olerdola@olerdola.cat

2024DECR001021, de 27 de desembre de 2024, d'ordenació de l'expedient d'ordre d'execució per exigir als propietaris de la parcel·la la neteja i desratització de la parcel·la no edificada del carrer Sindicat nº 7 de Moja per la quantia de 300 euros.

19. Per Decret d'alcaldia 2025DECR000210, de 24 de març de 2025, es resolt, entre d'altres, imposar una primera multa coercitiva per l'incompliment de les mesures dictades en el Decret d'Alcaldia 2024DECR001021, de 27 de desembre de 2024, d'ordenació de l'expedient d'ordre d'execució per exigir als propietaris de la parcel·la la neteja i desratització de la parcel·la no edificada del carrer Sindicat nº 7 de Moja per la quantia de 300 euros contra els dos copropietaris del terreny, Sra. A.N i al Sr. I.M. El 25 de març amb registres de sortides S2025001087 i S2025001088 s'envien les notificacions de la imposició e la primera multa coercitiva per incompliment de l'ordenació de l'ordre d'execució al Sr. M.I i a la Sra. N.A respectivament. Les notificacions resulten infructuoses i per tant es practica via edictal.

20. El 3 d'abril de 2025 es publica al Butlletí Oficial de l'Estat (BOE) núm. 81 l'anunci de notificació d'1 d'abril de 2025, en procediment d'imposició de multa coercitiva per incompliment de l'ordre d'execució de neteja de parcel·la situada al Carrer Sindicat, 7 de Moja, al terme municipal d'Olèrdola indicant als interessats que, per conèixer el text íntegre de la resolució podran comparèixer davant l'Ajuntament d'Olèrdola en el termini màxim de 10 dies des del següent a la data de publicació del present anunci, i que, quan transcorregut aquest termini no s'hagués comparegut, la notificació s'entendrà produïda a tots els efectes legals. ID: N2500246717. L'exposició pública d'aquest termini va finalitzar el 17 d'abril de 2025 sense que els interessats hagin comparegut en tràmit d'audiència als efectes de poder al·legar i presentar els documents i justificacions que estimessin pertinents.

21. Passat el termini establert en el Decret d'alcaldia 2025DECR000210, de 24 de març de 2025, els propietaris del terreny no han efectuat les mesures exigides.

22. El 16 de desembre de 2025, la tècnica de Medi Ambient emet informe favorable a l'arxiu de l'expedient X2024002144 i exposa atès que s'ha exhaurit el termini de sis mesos establert per la Llei 39/2015, d'1 d'octubre, del procediment administratiu comú de les administracions públiques, sense haver-se dictat resolució expressa en el procediment.

Fonaments de dret:

1. L'article 21.2 de la Llei 39/2015, d'1 d'octubre, del procediment administratiu comú de les administracions públiques, estableix que el termini màxim en el qual s'ha de notificar la resolució expressa és el que fixi la norma reguladora del procediment corresponent. Aquest termini no pot excedir els sis mesos, llevat que una norma amb rang de llei n'estableixi un de superior o així ho prevegi el dret de la Unió Europea.

2. L'art. 21 de la Llei 7/1985, de 2 d'abril, reguladora de bases de règim local, en relació a l'art. 53 del Decret Legislatiu 2/2003, de 28 d'abril, pel qual s'aprova el Text Refós de la Llei municipal i de règim local de Catalunya, regula la competència de l'alcalde per acordar aquest acte.

AJUNTAMENT D'OLERDOLA
Aquest document és una còpia autèntica del document electrònic original.

AJUNTAMENT d'Olèrdola
Avinguda de Catalunya, 12. 08734 Olèrdola - Barcelona
T. 93 890 35 02 - NIF: P–0814400-H
www.olerdola.cat - olerdola@olerdola.cat

Per tot això, aquesta alcaldia, en ús de les atribucions que em confereix la legislació anteriorment esmentada,

HE RESOLT:

Primer: Arxivar l'expedient X2024002144, relatiu a l'ordre d'execució iniciada a la Sra. [redacted] amb NIF [redacted] i al Sr. [redacted] amb NIF [redacted] com a propietaris de la parcel·la no edificada del carrer Sindicat nº 7 de Moja, al terme municipal d'Olèrdola.

Segon: Notificar la present resolució als interessats, indicant que contra aquesta resolució, que posa fi a la via administrativa, es podrà interposar recurs contenciós administratiu davant el Jutjat Contenciós Administratiu de Barcelona, en el termini de dos mesos a comptar des del dia següent de la seva notificació.

Alternativament i de forma potestativa, es pot interposar recurs de reposició davant el mateix òrgan que l'ha dictat, en el termini d'un mes a comptar des del dia següent de la seva notificació.

Jordi Álvarez Rovirosa
Alcalde

Olèrdola, a data de la signatura electrònica

AJUNTAMENT D'OLERDOLA
Aquest document és una còpia autèntica del document electrònic original.

AJUNTAMENT d'Olèrdola
Avinguda de Catalunya, 12. 08734 Olèrdola - Barcelona
T. 93 890 35 02 - NIF: P–0814400-H
www.olerdola.cat - olerdola@olerdola.cat

Núm. de Decret i Data:
2026DECR000168 06/03/2026

DECRET D'ALCALDIA

AMBIT DE SERVEIS A LA CIUTADANIA. REGIDORIA DE SEGURETAT EXP. X2025002547. ASSUMPTE: BAIXA VEHICLE ABANDONAT TIPUS REMOLC MARCA LECIÑENA AMB NÚM. DE BASTIDOR: VSRSP3DTNML040660 I MATRICULA Z06165R.

Antecedents de fet

1.En data 5 de novembre de 2025 el Guàrdia Municipal d'Olèrdola amb TIP 1009 aixequen acta amb número de servei 146495 la que identifiquen un vehicle tipus REMOLC MARCA LECIÑENA amb NÚM. DE BASTIDOR: *VSRSP3DTNML040660* amb matrícula Z06165R amb símptomes d'abandonament al pàrquing públic del C. Montseny del Polígon Industrial Sant Pere Molanta.

2. Segons les comprovacions dels Guàrdies Municipals el titular del vehicle amb matrícula Z06165R és TRANS JIMUNS SL CIF B62251434 amb domicili a l'Av. Sant Miquel d'Olèrdola,16 O8734.Olèrdola.

3. En data 24 de novembre de 2025 s'incoa expedient de vehicle abandonat tipus remolc, mitjançant Decret d'alcaldia 2025DECR000853.

4. En la mateixa data es notifica aquest decret a l'empresa Trans Jimuns, SL concedint-los un termini d'audiència de 15 dies perquè procedeixi a la retirada del vehicle advertint-lo que el Servei de Guàrdies Municipals procediran a la retirada del mateix en el cas que el titular no ho faci. Davant la notificació infructuosa, es procedeix a efectuar un segon intent de notificació, que també ha resultat infructuós.

5. Finalment es procedeix a practicar la notificació edictal a Trans Jimuns SL mitjançant la inserció d'un anunci al Boe (Boletín Oficial del Estado) en data 6 de febrer de 2026 en la que se li concedeix un termini d'audiència de 15 dies perquè procedeixi a la retirada del vehicle de referència. .

6. Segons consta inspecció realitzada en data 3 de març de 2026 el vehicle matrícula Z06165R continua estacionat al mateix lloc, sense que s'hagi procedit a la seva retirada per part del seu titular.

Fonaments de dret

1. L'article 106.b del Reial Decret 6/2015 de 30 d'octubre, pel qual s'aprova el Text Refòs de la llei sobre trànsit, circulació de vehicles a motor i seguretat vial estableix que l'Administració competent en matèria d'ordenació i gestió del trànsit podrà ordenar el trasllat del vehicle a un centre autoritzat de Tractament de Vehicles per a la seva posterior destrucció i descontaminació quan el vehicle estigui estacionat per un període superior a un mes en el mateix lloc i presenti desperfectes que facin impossible el seu desplaçament pels seus propis mitjans o li faltin les plaques de matrícula.

2.L'article 106.h del Reial Decret Legislatiu 6/2015 de 30 estableix que l'administració competent en matèria de gestió del trànsit podrà ordenar el trasllat del vehicle a un centre autoritzat de tractament de vehicles per a la seva destrucció i descontaminació quan hagin transcorregut més de dos mesos des de que el vehicle fos immobilitzat o

AJUNTAMENT D'OLERDOLA
Aquest document és una còpia autèntica del document electrònic original.

AJUNTAMENT d'Olèrdola
Avinguda de Catalunya, 12. 08734 Olèrdola - Barcelona
T. 93 890 35 02 - NIF: P–0814400-H
www.olerdola.cat - olerdola@olerdola.cat

retirat de la via pública i dipositat per l'Administració i el seu titular no hi hagi formulat al·legacions.

3. L'article 105.a del Reial Decret 6/2015 de 30 d'octubre, pel qual s'aprova el text Refós de la Llei de Trànsit, circulació de vehicles a motor i seguretat vial en el que s'estableix que l'autoritat encarregada de la gestió del transit podrà procedir, si l'obligat no ho fes, a la retirada del vehicle de la via i el seu dipòsit en el lloc que es designi sempre que constitueixi perill, causi greus pertorbacions a la circulació o als vianants o deteriori un servei o patrimoni públic.

4. L'article 35.3 del Reial Decret 2822/1998, de 23 de desembre, pel qual s'aprova el Reglament General de Vehicles estableix que els agents encarregats de la vigilància y regulació del trànsit, un cop comprovat que els vehicles han estat abandonats pels seus titulars, es podrà procedir a la seva retirada i desballestament.

5. L'art. 3.3.a del Decret 1/2009 de 21 de juliol, pel qual s'aprova el Text refós de la Llei reguladora dels residus estableix que es consideren residus municipals entre d'altres els vehicles abandonats.

6. L'art. 16 de la Llei 9/2011 de 29 de desembre de promoció econòmica que modifica l'article 75.e del Decret 1/2009 de 21 de juliol, pel qual s'aprova el Text refós de la Llei reguladora dels residus estableix que es considera una infracció greu l'abandonament, l'abocament o la eliminació incontrolada de residus de qualsevol naturalesa i la constitució de depòsits de residus no legalitzats, si no produeixen dany al medi ambient o no posen en grau perill la salut de les persones.

7. Ordre INT/624/2008, de 26 de febrer, per la que es regula la baixa electrònica dels vehicles descontaminats al final de la seva vida útil. 7. Articles 44 i 45 de la Llei 39/2015, d'1 d'octubre, de Procediment Administratiu Comú de les Administracions Públiques estableix que quan els interessats en un procediment no s'hagi pogut practicar la notificació, aquesta es farà per mitjà d'anunci publicat en el «Boletín Oficial del Estado». Prèviament i amb caràcter facultatiu, les Administracions podran publicar un anunci en el taulell d'edictes de l'ajuntament del darrer domicili de l'interessat

8. La competència per a l'adopció d'aquesta resolució correspon a l'alcaldia, en aplicació dels articles 21 de la Llei 7/1985, de 2 d'abril, reguladora de les bases del règim local i 53 del Decret Legislatiu 2/2003, de 28 d'abril, pel qual s'aprova el Text refós de la Llei municipal i de règim local de Catalunya.

Per tot això, aquesta alcaldia, en ús de les atribucions que em confereix la legislació anteriorment esmentada,

HE RESOLT:

Primer.- Considerar residu municipal, el vehicle abandonat tipus REMOLC REMOLC MARCA LECIÑENA amb NÚM. DE BASTIDOR: VSRSP3DTNML040660, amb matrícula Z06165R estacionat al pàrquing públic del C. Montseny del Polígon Industrial Sant Pere Molanta, tal i com preveu el Decret 1/2009 de 21 de juliol.

Segon.- Cedir el vehicle amb matrícula Z06165R a Carlos Casino SL, com a gestor de residus autoritzat, per tal que realitzi les gestions indicades a l'Ordre INT/624/2008.

AJUNTAMENT D'OLERDOLA
Aquest document és una còpia autèntica del document electrònic original.

[redacted]

AJUNTAMENT d'Olèrdola
Avinguda de Catalunya, 12. 08734 Olèrdola - Barcelona
T. 93 890 35 02 - NIF: P–0814400-H
www.olerdola.cat - olerdola@olerdola.cat

Tercer.- Notificació aquest acord a l'empresa Carlos Casino, SL.

Jordi Álvarez Rovirosa
Alcalde

Olèrdola, a data de la signatura electrònica

AJUNTAMENT D'OLERDOLA
Aquest document és una còpia autèntica del document electrònic original.

AJUNTAMENT d'Olèrdola
Avinguda de Catalunya, 12. 08734 Olèrdola - Barcelona
T. 93 890 35 02 - NIF: P–0814400-H
www.olerdola.cat - olerdola@olerdola.cat

Núm. de Decret i Data:
2026DECR000167 06/03/2026

DECRET D'ALCALDIA

AMBIT DE SERVEIS A LA CIUTADANIA. REGIDORIA DE SEGURETAT EXP. X2025002548. ASSUMPTE: BAIXA VEHICLE ABANDONAT TIPUS REMOLC MARCA FRUEHAUF AMB NÚM. DE BASTIDOR: VFKT34V097GXX0016 I MATRICULA R8935BBZ.

Antecedents de fet

1.En data 5 de novembre de 2025 el Guàrdia Municipal d'Olèrdola amb TIP 1009 aixequen acta amb número de servei 146494 la que identifiquen un vehicle tipus REMOLC MARCA FRUEHAUF amb NÚM. DE BASTIDOR: VFKT34V097GXX0016 amb matrícula R8935BBZ amb símptomes d'abandonament al pàrquing públic del C. Montseny del Polígon Industrial Sant Pere Molanta, a Olèrdola.

2. Segons les comprovacions dels Guàrdies Municipals el titular del vehicle amb matrícula R8935BBZ és TRANS JIMUNS SL CIF B62251434 amb domicili a l'Av. Sant Miquel d'Olèrdola,16 O8734.Olèrdola.

3. En data 24 de novembre de 2025 s'incoa expedient de vehicle abandonat tipus remolc, mitjançant Decret d'alcaldia 2025DECR000852.

4. En la mateixa data es notifica aquest decret a l'empresa Trans Jimuns, SL concedint-los un termini d'audiència de 15 dies perquè procedeixi a la retirada del vehicle advertint-lo que el Servei de Guàrdies Municipals procediran a la retirada del mateix en el cas que el titular no ho faci. Davant la notificació infructuosa, es procedeix a efectuar un segon intent de notificació, que també ha resultat infructuós.

5. Finalment es procedeix a practicar la notificació edictal a Trans Jimuns SL mitjançant la inserció d'un anunci al Boe (Boletín Oficial del Estado) en data 6 de febrer de 2026 en la que se li concedeix un termini d'audiència de 15 dies perquè procedeixi a la retirada del vehicle de referència. .

6. Segons consta inspecció realitzada en data 3 de març de 2026 el vehicle matrícula R8935BBZ continua estacionat al mateix lloc, sense que s'hagi procedit a la seva retirada per part del seu titular.

Fonaments de dret

1. L'article 106.b del Reial Decret 6/2015 de 30 d'octubre, pel qual s'aprova el Text Refòs de la llei sobre trànsit, circulació de vehicles a motor i seguretat vial estableix que l'Administració competent en matèria d'ordenació i gestió del trànsit podrà ordenar el trasllat del vehicle a un centre autoritzat de Tractament de Vehicles per a la seva posterior destrucció i descontaminació quan el vehicle estigui estacionat per un període superior a un mes en el mateix lloc i presenti desperfectes que facin impossible el seu desplaçament pels seus propis mitjans o li faltin les plaques de matrícula.

2.L'article 106.h del Reial Decret Legislatiu 6/2015 de 30 estableix que l'administració competent en matèria de gestió del trànsit podrà ordenar el trasllat del vehicle a un centre autoritzat de tractament de vehicles per a la seva destrucció i descontaminació

AJUNTAMENT D'OLERDOLA
Aquest document és una còpia autèntica del document electrònic original.

AJUNTAMENT d'Olèrdola
Avinguda de Catalunya, 12. 08734 Olèrdola - Barcelona
T. 93 890 35 02 - NIF: P–0814400-H
www.olerdola.cat - olerdola@olerdola.cat

quan hagin transcorregut més de dos mesos des de que el vehicle fos immobilitzat o retirat de la via pública i dipositat per l'Administració i el seu titular no hi hagi formulat al·legacions.

3. L'article 105.a del Reial Decret 6/2015 de 30 d'octubre, pel qual s'aprova el text Refós de la Llei de Trànsit, circulació de vehicles a motor i seguretat vial en el que s'estableix que l'autoritat encarregada de la gestió del transit podrà procedir, si l'obligat no ho fes, a la retirada del vehicle de la via i el seu dipòsit en el lloc que es designi sempre que constitueixi perill, causi greus pertorbacions a la circulació o als vianants o deteriori un servei o patrimoni públic.

4. L'article 35.3 del Reial Decret 2822/1998, de 23 de desembre, pel qual s'aprova el Reglament General de Vehicles estableix que els agents encarregats de la vigilància y regulació del trànsit, un cop comprovat que els vehicles han estat abandonats pels seus titulars, es podrà procedir a la seva retirada i desballestament.

5. L'art. 3.3.a del Decret 1/2009 de 21 de juliol, pel qual s'aprova el Text refós de la Llei reguladora dels residus estableix que es consideren residus municipals entre d'altres els vehicles abandonats.

6. L'art. 16 de la Llei 9/2011 de 29 de desembre de promoció econòmica que modifica l'article 75.e del Decret 1/2009 de 21 de juliol, pel qual s'aprova el Text refós de la Llei reguladora dels residus estableix que es considera una infracció greu l'abandonament, l'abocament o la eliminació incontrolada de residus de qualsevol naturalesa i la constitució de depòsits de residus no legalitzats, si no produeixen dany al medi ambient o no posen en grau perill la salut de les persones.

7. Ordre INT/624/2008, de 26 de febrer, per la que es regula la baixa electrònica dels vehicles descontaminats al final de la seva vida útil. 7. Articles 44 i 45 de la Llei 39/2015, d'1 d'octubre, de Procediment Administratiu Comú de les Administracions Públiques estableix que quan els interessats en un procediment no s'hagi pogut practicar la notificació, aquesta es farà per mitjà d'anunci publicat en el «Boletín Oficial del Estado». Prèviament i amb caràcter facultatiu, les Administracions podran publicar un anunci en el taulell d'edictes de l'ajuntament del darrer domicili de l'interessat

8. La competència per a l'adopció d'aquesta resolució correspon a l'alcaldia, en aplicació dels articles 21 de la Llei 7/1985, de 2 d'abril, reguladora de les bases del règim local i 53 del Decret Legislatiu 2/2003, de 28 d'abril, pel qual s'aprova el Text refós de la Llei municipal i de règim local de Catalunya.

Per tot això, aquesta alcaldia, en ús de les atribucions que em confereix la legislació anteriorment esmentada,

HE RESOLT:

Primer.- Considerar residu municipal, el vehicle abandonat tipus REMOLC MARCA FRUEHAUF amb NÚM. DE BASTIDOR: VFKT34V097GXX0016 amb matrícula R8935BBZ, estacionat al pàrquing públic del C. Montseny del Polígon Industrial Sant Pere Molanta, tal i com preveu el Decret 1/2009 de 21 de juliol.

Segon.- Cedir el vehicle amb matrícula R8935BBZ a Carlos Casino SL, com a gestor de residus autoritzat, per tal que realitzi les gestions indicades a l'Ordre INT/624/2008.

AJUNTAMENT D'OLERDOLA
Aquest document és una còpia autèntica del document electrònic original.

[redacted]

AJUNTAMENT d'Olèrdola
Avinguda de Catalunya, 12. 08734 Olèrdola - Barcelona
T. 93 890 35 02 - NIF: P–0814400-H
www.olerdola.cat - olerdola@olerdola.cat

Tercer.- Notificació aquest acord a l'empresa Carlos Casino, SL.

Jordi Álvarez Rovirosa
Alcalde,

Olèrdola, a data de la signatura electrònica

AJUNTAMENT D'OLERDOLA
Aquest document és una còpia autèntica del document electrònic original.

AJUNTAMENT d'Olèrdola
Avinguda de Catalunya, 12. 08734 Olèrdola - Barcelona
T. 93 890 35 02 - NIF: P–0814400-H
www.olerdola.cat - olerdola@olerdola.cat

Núm. de Decret i Data:
2026DECR000166 06/03/2026

DECRET D'ALCALDIA

ÀMBIT DE SERVEIS A LA CIUTADANIA. REGIDORIA DE SEGURETAT. EXPEDIENT X2026000423. ASSUMPTE: ADHESIÓ A LA SEGONA PRÒRROGA DE L'ACORD MARC DE L'ACM DE MOBILITAT SOSTENIBLE AMB DESTINACIÓ A LES ENTITATS LOCALS DE CATALUNYA (EXP. 2019.07), PEL SUBMINISTRAMENT, MITJANÇANT ARRENDAMENT, D'UN VEHICLE DESTINAT AL SERVEI DELS VIGLANTS MUNICIPALS.

Antecedents de fet

1. L'Ajuntament d'Olèrdola, en data 29 de juliol de 2013, va aprovar l'adhesió al sistema d'adquisició centralitzada destinada als ens locals que l'ACM porta a termes, conjuntament amb el Consorci Català pel desenvolupament Local.

2. El CCDL, per encàrrec de l'ACM, promou periòdicament, la licitació de contractes amb destinació a les entitats locals de Catalunya mitjançant la utilització de les tècniques de racionalització de la contractació administrativa previstes a la vigent legislació en matèria de contractes del sector públic, principalment el denominat Acord marc, que possibilita la contractació de forma agregada per bona part de les demandes de subministraments i serveis que es pretenen atendre, d'acord amb les necessitats a satisfer de les entitats locals adherides a l'Associació detectades a partir de les actuacions de prospecció de mercat i estudis que porta a terme l'Àrea d'Estudis i contractació de l'entitat.

3. D'acord amb les anteriors consideracions, i prèvia tramitació del corresponent procediment administratiu de licitació de conformitat amb els plecs de clàusules administratives particulars i prescripcions tècniques aprovats en sessió de la Comissió Executiva de data 9 de setembre de 2020 i publicats al perfil de contractant de l'entitat, va aprovar, en la sessió de la seva Comissió Executiva de data 29 d'abril de 2021, adjudicar l'Acord marc de mobilitat sostenible amb destinació a les entitats locals de Catalunya (Exp. 2019.07), pel lots d'1 a 105, a les empreses que resultaren seleccionades en l'esmentat procediment:

   1. CARHAUS SL – Lots 1, 3 I 19.
   2. RENAULT RETAIL GROUP BARCELONA, SA – Lots 2, 20, 34 i 35. (actualment RNO BYMYCAR BARCELONA).
   3. ROMAUTO GRUP CONCESSIONARIS, SL – Lots 4 i 37.
   4. ENVIROCAT SERVEIS, SL – Lot 10. (actualment DFSK CATALUNYA).
   5. NEXT MOTORBIKE, SL – Lots 14, 15, 16, 41, 42, 43, 79 i 97.
   6. COOLTRA MOTOS SLU – Lots 17, 80, 81, 98 i 99.
   7. BAIX MOTOR SL – Lots 18, 33, 39 i 44
   8. ROMACAR ABS SL – Lots 23, 25, 26, 27, 30, 31, 32, 36,38 i 45.
   9. ALPHABET ESPAÑA FLEET MANAGEMENT, SA – Lots 46, 47, 48, 53, 56, 62, 65, 67, 69, 72, 73, 74, 75, 77, 78, 82, 84, 86, 87, 88, 92 i 103
   10. MOBILIDAD URBANA SOSTENIBLE SL– Lots 51, 58 i 61.

AJUNTAMENT D'OLERDOLA
Aquest document és una còpia autèntica del document electrònic original.

AJUNTAMENT d'Olèrdola
Avinguda de Catalunya, 12. 08734 Olèrdola - Barcelona
T. 93 890 35 02 - NIF: P–0814400-H
www.olerdola.cat - olerdola@olerdola.cat

11. ALD AUTOMOTIVE SAU – Lots 57, 64, 66, 70, 89, 100 i 101. (actualment AYVENS SPAIN MOBILITY SOLUTIONS SAU).
12. VRZ AUTOMOTIVE SL – Lot 90.
13. AUTOIGLESIAS SL – Lot 102.
14. ENVIROCAT BCN, SL – Lot 105.

4. En data 18 de març del 2022, es va formalitzar, entre el CCDL i les diferents entitats mercantils seleccionades, el corresponent contracte com a adjudicatàries de l'Acord marc de mobilitat sostenible, licitat per part del CCDL.

5. En data 25 d'abril del 2022, la Comissió de Presidència de l'ACM va aprovar acceptar la cessió de l'Acord marc, així com també que la Comissió Executiva del CCDL va aprovar definitivament la cessió de l'Acord marc, en la sessió celebrada el 12 de maig del 2022. La formalització es dur a terme el 2 de juny de 2022.

6. En data 6 de febrer de 2024, la Comissió de Presidència de l'ACM va aprovar definitiva la primera pròrroga de l'Acord marc de mobilitat sostenible amb destinació a les entitats locals de Catalunya (exp. núm. 2019.07), excepte els lots 4, 45, 73, 78, 84, 85 i 102 i excepte amb les empreses UTE URBALUX SA, MIATEC INNOVA SL (lot 113), ADTEL SISTEMAS DE TELECOMUNICACIÓ SL (lot 113) i RNO BYMYCAR BARCELONA SL (lots 2, 20 i 35), per un termini addicional de 12 mesos més, a comptar des del 18 de març de 2024.

7. En data 14 de gener de 2025, la Comissió de Presidència de l'ACM va aprovar definitivament la segona pròrroga de l'Acord marc de mobilitat sostenible amb destinació a les entitats locals de Catalunya (exp. núm. 2019.07), a excepció dels lots 23 i 105 per haver esgotat el VEC previst i dels lots 10, 25, 31, 34 i 37 per impossibilitat en l'execució de l'objecte adjudicat, per un període addicional de 12 mesos més, des del 18 de març de 2025.

8. L'actual vehicle dels vigilants municipals va ser subministrat, mitjançant arrendament financer, per un període de 48 mesos, de manera que aquest contracte finalitzarà el proper 10 de juny de 2026, fet que requerirà la disponibilitat d'un nou vehicle per poder prestar adequadament el servei de vigilància al municipi.

9. En data 3 de març de 2026, s'emet informe conjunt de la tècnica mitjana d'administració general i del coordinador operatiu dels Vigilants municipals d'Olèrdola, proposant l'adhesió a l'acord marc de mobilitat sostenible amb destinació a les entitats locals de Catalunya (expedient 2019.07), pel que fa al lot 88 adjudicat a l'empresa Alphabet España Fleet Management SA, amb CIF A91001438, pel subministrament, mitjançant arrendament, del vehicle Kia Niro per ser destinat al servei dels vigilants municipals.

10. En data 5 de març de 2026, s'emet informe jurídic núm. 023/2026, favorable a la tramitació de l'adhesió de l'Ajuntament d'Olèrdola a la segona pròrroga de l'Acord marc de mobilitat sostenible amb destinació a les entitats locals de Catalunya (Exp. 2019.07), pel subministrament, mitjançant arrendament, del vehicle Kia Niro, ofertat al lot 88, per ser destinat al servei dels vigilants municipals a partir de l'1 de juny de 2026, a raó de 48 quotes mensuals per import de 1.019,59€ cadascuna.

AJUNTAMENT D'OLERDOLA
Aquest document és una còpia autèntica del document electrònic original.

AJUNTAMENT d'Olèrdola
Avinguda de Catalunya, 12. 08734 Olèrdola - Barcelona
T. 93 890 35 02 - NIF: P–0814400-H
www.olerdola.cat - olerdola@olerdola.cat

11. Consta a l'expedient informe núm. 2026CINT000068, de 5 de març de 2026, de conformitat amb aquesta fase del procediment.

Fonaments de Dret

1. Disposició addicional tercera de la Llei 9/2017, de 8 de novembre, de Contractes del Sector Públic (LCSP), en relació amb la Disposició addicional cinquena de la Llei 7/1985, de 2 d'abril, reguladora de les bases del règim local (LBRL), en la redacció donada per la Llei 27/2013, de racionalització i sostenibilitat de l'Administració Local (LRSAL), relatives a la contractació centralitzada i a l'adhesió a centrals de contractació.

2. Articles 227 i següents de la Llei 9/2017, de 8 de novembre, de Contractes del Sector Públic, en relació amb la Disposició addicional cinquena de la LBRL, respecte a la creació i règim jurídic de les centrals de contractació i l'adhesió a aquestes.

3. Articles 219 a 222 de la LCSP en relació al règim dels Acords marc i als contractes basats en aquests.

4. Article 153 de la LCSP pel que fa a la formalització dels contractes administratius mitjançant la signatura per les parts del contracte dels corresponents documents contractuals.

5. Article 36.3 de la LCSP, d'acord amb el qual els contractes basats en un acord marc es perfeccionen amb la seva adjudicació.

6. Plecs de clàusules administratives particulars i prescripcions tècniques aprovats en sessió de la Comissió Executiva de data 9 de setembre de 2020 i publicats al perfil de contractant de l'entitat que regeixen l'Acord marc de mobilitat sostenible amb destinació a les entitats locals de Catalunya (Exp. 2019.07).

8. La competència per a l'adopció d'aquest acord és de la Junta de Govern Local, en virtut de les delegacions acordades per aquest Ajuntament, per resolució de l'Alcaldia 2025DECR000465, de data 21 de juny de 2025, publicat al BOP de 14 de juliol de 2025, però per raons d'urgència, i tenint en compte que la competència originària la té l'alcalde, en virtut del que estableix l'art. 21 de la Llei 7/1985, de 2 d'abril, reguladora de les bases de règim local i 53 del Decret Legislatiu 2/2003, de 28 d'abril, pel qual s'aprova el Text Refós de la Llei Municipal i de règim local de Catalunya, es pot procedir a l'avocació de la competència d'acord amb el que preveu l'art. 10 de la Llei 40/2015, d'1 d'octubre, de règim jurídic del sector públic.

Per tot això, aquesta alcaldia, en ús de les atribucions que em confereix la legislació anteriorment esmentada,

HE RESOLT:

Primer: Avocar a l'alcalde la competència delegada a la Junta de Govern Local per a l'adopció del present acord.

AJUNTAMENT D'OLERDOLA
Aquest document és una còpia autèntica del document electrònic original.

AJUNTAMENT d'Olèrdola
Avinguda de Catalunya, 12. 08734 Olèrdola - Barcelona
T. 93 890 35 02 - NIF: P–0814400-H
www.olerdola.cat - olerdola@olerdola.cat

Segon: Aprovar l'adhesió de l'Ajuntament d'Olèrdola, amb NIF P-0814400-H a la segona pròrroga de l'Acord marc de mobilitat sostenible amb destinació a les entitats locals de Catalunya (Exp. 2019.07), lot 88.

Tercer: Aprovar la contractació amb l'empresa adjudicatària del lot 88, ALPHABET ESPAÑA FLEET MANAGEMENT SA, amb CIF A91001438, del bé següent:

Modalitat arrendament:

Lot	**Tipus vehicle** (marca / model)	**Quantitat**	**Quotes (mesos)**	**Import Unitat** (sense IVA)	**Import Total** (sense IVA)
88	Kia Niro 1.6 GDi HEV 102kw (139 CV) Concept Eco-Híbrida, 5 portes	1	48	40.446,72€	40.446,72€

S'ha contractat amb un quilometratge de 40.000 quilòmetres/any.
L'import per quilòmetre consumit de més és de 0,03222€ (IVA exclòs).
L'import per quilòmetre consumit de menys és de 0,03222€ (IVA exclòs).
I el valor estimatiu del bé al finalitzar el període d'arrendament serà d'11.146,44€ (IVA exclòs).
Com a element accessori addicional, s'inclouen 2 llanternes amb conos difusors de llum per regular el trànsit.

El vehicle s'entrega amb transformació policial per a vigilants, sense kit de detinguts i amb imatge patró Battemberg. A més, estarà retolat amb el nom i l'escut de l'ajuntament, així com amb la nomenclatura de "Guàrdia Municipal", en les portes davanteres i serà lliurat a l'adreça de l'edifici consistorial.

L'arrendament tindrà una durada de 48 mesos a comptar des de l'1 de juny de 2026, moment en què es farà entrega del vehicle amb les condicions establertes en els plecs que regeixen l'Acord marc.

Quart: Aprovar l'autorització i disposició de la despesa per import de 7.137,13€ (IVA inclòs), corresponent a les quotes mensuals des de l'1 de juny a 31 de desembre de 2026, que s'imputarà dins del pressupost municipal del present exercici, amb càrrec a la partida pressupostària 130-20400 (operació comptable núm. 220260001849), així com per les quotes dels exercicis posteriors (operació comptable 2202690000015).

L'import total de l'arrendament del vehicle és de 48.940,32€ (IVA inclòs), per 48 mensualitats de 1.019,59€ cadascuna, a comptar des de l'entrega del vehicle l'1 de juny de 2026 i fins el 31 de maig de 2030.

Cinquè: Designar, com a responsable d'aquest contracte, al coordinador operatiu dels Vigilants municipals d'Olèrdola.

Sisè: Notificar l'adopció d'aquest acord a l'empresa adjudicatària ALPHABET ESPAÑA FLEET MANAGEMENT SA i a l'ACM (a través d'EACAT) així com a la resta d'interessats que s'escaigui, i donant-li els efectes de publicitat que siguin preceptius.

AJUNTAMENT D'OLERDOLA
Aquest document és una còpia autèntica del document electrònic original.

AJUNTAMENT d'Olèrdola
Avinguda de Catalunya, 12. 08734 Olèrdola - Barcelona
T. 93 890 35 02 - NIF: P–0814400-H
www.olerdola.cat - olerdola@olerdola.cat

Setè: Informar que, contra aquesta resolució, que exhaureix la via administrativa, es pot interposar recurs contenciós administratiu davant dels jutjats contenciosos administratius de la província de Barcelona, en el termini de dos mesos a comptar de l'endemà de la recepció d'aquesta notificació. Igualment es pot presentar un recurs potestatiu de reposició, previ al contenciós administratiu, davant l'Alcaldia en el termini d'un mes a comptar de l'endemà de la present notificació.

Jordi Álvarez Rovirosa
Alcalde

Olèrdola, a la data de la signatura electrònica.

AJUNTAMENT D'OLERDOLA
Aquest document és una còpia autèntica del document electrònic original.

AJUNTAMENT d'Olèrdola
Avinguda de Catalunya, 12. 08734 Olèrdola - Barcelona
T. 93 890 35 02 - NIF: P–0814400-H
www.olerdola.cat - olerdola@olerdola.cat

Núm. de Decret i Data:
2026DECR000165 06/03/2026

DECRET D'ALCALDIA

AMBIT DE SERVEIS A LA CIUTADANIA. REGIDORIA DE SEGURETAT EXP. X2025002552. ASSUMPTE: BAIXA VEHICLE ABANDONAT TIPUS REMOLC MARCA KRONE AMB NÚM. DE BASTIDOR: WKESD000000447808 I MATRICULA R9314BCG.

Antecedents de fet

1.En data 5 de novembre de 2025 el Guàrdia Municipal d'Olèrdola amb TIP 1009 aixequen acta amb número de servei 146493 la que identifiquen un vehicle tipus REMOLC MARCA KRONE amb NÚM. DE BASTIDOR: WKESD000000447808 i amb matrícula R9314BCG amb símptomes d'abandonament al pàrquing públic del C. Montseny del Polígon Industrial Sant Pere Molanta.

2. Segons les comprovacions dels Guàrdies Municipals el titular del vehicle amb matrícula R9314BCG és Trans Jimuns SL, amb CIF B62251434 amb domicili Av.Sant Miquel d'Olèrdola,16 O8734.Olèrdola.

3. En data 24 de novembre de 2025 s'incoa expedient de vehicle abandonat tipus remolc, mitjançant Decret d'alcaldia 2025DECR000851.

4. En la mateixa data es notifica aquest decret a l'empresa Trans Jimuns, SL concedint-los un termini d'audiència de 15 dies perquè procedeixi a la retirada del vehicle advertint-lo que el Servei de Guàrdies Municipals procediran a la retirada del mateix en el cas que el titular no ho faci. Davant la notificació infructuosa, es procedeix a efectuar un segon intent de notificació, que també ha resultat infructuós.

5. Finalment es procedeix a practicar la notificació edictal a Trans Jimuns, SL mitjançant la inserció d'un anunci al Boe (Boletín Oficial del Estado) en data 6 de febrer de 2026 en la que se li concedeix un termini d'audiència de 15 dies perquè procedeixi a la retirada del vehicle de referència. .

6. Segons consta inspecció realitzada en data 3 de març de 2026 pel Servei de Vigilants Municipals, el vehicle tipus remolc matrícula R9314BCG continua estacionat al mateix lloc sense que s'hagi procedit a la seva retirada per part del titular.

Fonaments de dret

1. L'article 106.b del Reial Decret 6/2015 de 30 d'octubre, pel qual s'aprova el Text Refòs de la llei sobre trànsit, circulació de vehicles a motor i seguretat vial estableix que l'Administració competent en matèria d'ordenació i gestió del trànsit podrà ordenar el trasllat del vehicle a un centre autoritzat de Tractament de Vehicles per a la seva posterior destrucció i descontaminació quan el vehicle estigui estacionat per un període superior a un mes en el mateix lloc i presenti desperfectes que facin impossible el seu desplaçament pels seus propis mitjans o li faltin les plaques de matrícula.

2.L'article 106.h del Reial Decret Legislatiu 6/2015 de 30 estableix que l'administració competent en matèria de gestió del trànsit podrà ordenar el trasllat del vehicle a un centre autoritzat de tractament de vehicles per a la seva destrucció i descontaminació

AJUNTAMENT D'OLERDOLA
Aquest document és una còpia autèntica del document electrònic original.

AJUNTAMENT d'Olèrdola
Avinguda de Catalunya, 12. 08734 Olèrdola - Barcelona
T. 93 890 35 02 - NIF: P–0814400-H
www.olerdola.cat - olerdola@olerdola.cat

quan hagin transcorregut més de dos mesos des de que el vehicle fos immobilitzat o retirat de la via pública i dipositat per l'Administració i el seu titular no hi hagi formulat al·legacions.

3. L'article 105.a del Reial Decret 6/2015 de 30 d'octubre, pel qual s'aprova el text Refós de la Llei de Trànsit, circulació de vehicles a motor i seguretat vial en el que s'estableix que l'autoritat encarregada de la gestió del transit podrà procedir, si l'obligat no ho fes, a la retirada del vehicle de la via i el seu dipòsit en el lloc que es designi sempre que constitueixi perill, causi greus pertorbacions a la circulació o als vianants o deteriori un servei o patrimoni públic.

4. L'article 35.3 del Reial Decret 2822/1998, de 23 de desembre, pel qual s'aprova el Reglament General de Vehicles estableix que els agents encarregats de la vigilància y regulació del trànsit, un cop comprovat que els vehicles han estat abandonats pels seus titulars, es podrà procedir a la seva retirada i desballestament.

5. L'art. 3.3.a del Decret 1/2009 de 21 de juliol, pel qual s'aprova el Text refós de la Llei reguladora dels residus estableix que es consideren residus municipals entre d'altres els vehicles abandonats.

6. L'art. 16 de la Llei 9/2011 de 29 de desembre de promoció econòmica que modifica l'article 75.e del Decret 1/2009 de 21 de juliol, pel qual s'aprova el Text refós de la Llei reguladora dels residus estableix que es considera una infracció greu l'abandonament, l'abocament o la eliminació incontrolada de residus de qualsevol naturalesa i la constitució de depòsits de residus no legalitzats, si no produeixen dany al medi ambient o no posen en grau perill la salut de les persones.

7. Ordre INT/624/2008, de 26 de febrer, per la que es regula la baixa electrònica dels vehicles descontaminats al final de la seva vida útil. 7. Articles 44 i 45 de la Llei 39/2015, d'1 d'octubre, de Procediment Administratiu Comú de les Administracions Públiques estableix que quan els interessats en un procediment no s'hagi pogut practicar la notificació, aquesta es farà per mitjà d'anunci publicat en el «Boletín Oficial del Estado». Prèviament i amb caràcter facultatiu, les Administracions podran publicar un anunci en el taulell d'edictes de l'ajuntament del darrer domicili de l'interessat

8. La competència per a l'adopció d'aquesta resolució correspon a l'alcaldia, en aplicació dels articles 21 de la Llei 7/1985, de 2 d'abril, reguladora de les bases del règim local i 53 del Decret Legislatiu 2/2003, de 28 d'abril, pel qual s'aprova el Text refós de la Llei municipal i de règim local de Catalunya.

Per tot això, aquesta alcaldia, en ús de les atribucions que em confereix la legislació anteriorment esmentada,

HE RESOLT:

Primer.- Considerar residu municipal el vehicle abandonat, tipus REMOLC marca KRONE amb NÚM. DE BASTIDOR**:** WKESD000000447808 , amb matrícula R9314BCG, que es troba estacionat al pàrquing públic del C. Montseny del Polígon Industrial Sant Pere Molanta, tal i com preveu el Decret 1/2009 de 21 de juliol.

Segon.- Cedir el vehicle amb matrícula R9314BCG a Carlos Casino SL, com a gestor de residus autoritzat, per tal que realitzi les gestions indicades a l'Ordre INT/624/2008.

AJUNTAMENT D'OLERDOLA
Aquest document és una còpia autèntica del document electrònic original.

[redacted]

AJUNTAMENT d'Olèrdola
Avinguda de Catalunya, 12. 08734 Olèrdola - Barcelona
T. 93 890 35 02 - NIF: P–0814400-H
www.olerdola.cat - olerdola@olerdola.cat

Tercer.- Notificació aquest acord a l'empresa Carlos Casino, SL.

Jordi Álvarez Rovirosa
Alcalde,

Olèrdola, a data de la signatura electrònica

AJUNTAMENT D'OLERDOLA
Aquest document és una còpia autèntica del document electrònic original.

AJUNTAMENT d'Olèrdola
Avinguda de Catalunya, 12. 08734 Olèrdola - Barcelona
T. 93 890 35 02 - NIF: P–0814400-H
www.olerdola.cat - olerdola@olerdola.cat

Núm. de Decret i Data:
2026DECR000164 06/03/2026

DECRET D'ALCALDIA

AMBIT DE SERVEIS A LA CIUTADANIA. REGIDORIA DE SEGURETAT EXP. X2025002553. ASSUMPTE: BAIXA VEHICLE ABANDONAT TIPUS REMOLC MARCA LECITRAILER MODEL D1317 NÚM. VV1-SR3ESA-FLL8202 I MATRICULA B25197R.

Antecedents de fet

1.En data 5 de novembre de 2025 el Guàrdia Municipal d'Olèrdola amb TIP 1009 aixequen acta amb número de servei 146492 la que identifiquen un vehicle tipus REMOLC MARCA LECITRAILER MODEL D1317 NÚM. VV1-SR3ESA-FLL82020 amb matrícula B25197R amb símptomes d'abandonament al C. Montseny. - Av. Mare de Deu de Montserrat (Parking municipal) del Polígon Industrial Sant Pere Molanta, a Olèrdola.

2. Segons les comprovacions dels Guàrdies Municipals el titular del vehicle amb matrícula B25197R és TRANS JIMUNS SL CIF B62251434 amb domicili a l'Av. Sant Miquel d'Olèrdola,16 O8734.Olèrdola.

3. En data 24 de novembre de 2025 s'incoa expedient de vehicle abandonat tipus remolc, mitjançant Decret d'alcaldia 2025DECR000850.

4. En la mateixa data es notifica aquest decret a l'empresa Trans Jimuns, SL concedint-los un termini d'audiència de 15 dies perquè procedeixi a la retirada del vehicle advertint-lo que el Servei de Guàrdies Municipals procediran a la retirada del mateix en el cas que el titular no ho faci. Davant la notificació infructuosa, es procedeix a efectuar un segon intent de notificació, que també ha resultat infructuós.

5. Finalment es procedeix a practicar la notificació edictal a Trans Jimuns, SL mitjançant la inserció d'un anunci al Boe (Boletín Oficial del Estado) en data 6 de febrer de 2026 en la que se li concedeix un termini d'audiència de 15 dies perquè procedeixi a la retirada del vehicle de referència. .

6. Segons consta inspecció realitzada en data 3 de març de 2026 pel Servei de Vigilants Municipals, el vehicle tipus remolc matrícula B25197R continua estacionat al mateix lloc sense que s'hagi procedit a la seva retirada per part del titular.

Fonaments de dret

1. L'article 106.b del Reial Decret 6/2015 de 30 d'octubre, pel qual s'aprova el Text Refòs de la llei sobre trànsit, circulació de vehicles a motor i seguretat vial estableix que l'Administració competent en matèria d'ordenació i gestió del trànsit podrà ordenar el trasllat del vehicle a un centre autoritzat de Tractament de Vehicles per a la seva posterior destrucció i descontaminació quan el vehicle estigui estacionat per un període superior a un mes en el mateix lloc i presenti desperfectes que facin impossible el seu desplaçament pels seus propis mitjans o li faltin les plaques de matrícula.

AJUNTAMENT D'OLERDOLA
Aquest document és una còpia autèntica del document electrònic original.

AJUNTAMENT d'Olèrdola
Avinguda de Catalunya, 12. 08734 Olèrdola - Barcelona
T. 93 890 35 02 - NIF: P–0814400-H
www.olerdola.cat - olerdola@olerdola.cat

2.L'article 106.h del Reial Decret Legislatiu 6/2015 de 30 estableix que l'administració competent en matèria de gestió del trànsit podrà ordenar el trasllat del vehicle a un centre autoritzat de tractament de vehicles per a la seva destrucció i descontaminació quan hagin transcorregut més de dos mesos des de que el vehicle fos immobilitzat o retirat de la via pública i dipositat per l'Administració i el seu titular no hi hagi formulat al·legacions.

3. L'article 105.a del Reial Decret 6/2015 de 30 d'octubre, pel qual s'aprova el text Refós de la Llei de Trànsit, circulació de vehicles a motor i seguretat vial en el que s'estableix que l'autoritat encarregada de la gestió del transit podrà procedir, si l'obligat no ho fes, a la retirada del vehicle de la via i el seu dipòsit en el lloc que es designi sempre que constitueixi perill, causi greus pertorbacions a la circulació o als vianants o deteriori un servei o patrimoni públic.

4. L'article 35.3 del Reial Decret 2822/1998, de 23 de desembre, pel qual s'aprova el Reglament General de Vehicles estableix que els agents encarregats de la vigilància y regulació del trànsit, un cop comprovat que els vehicles han estat abandonats pels seus titulars, es podrà procedir a la seva retirada i desballestament.

5. L'art. 3.3.a del Decret 1/2009 de 21 de juliol, pel qual s'aprova el Text refós de la Llei reguladora dels residus estableix que es consideren residus municipals entre d'altres els vehicles abandonats.

6. L'art. 16 de la Llei 9/2011 de 29 de desembre de promoció econòmica que modifica l'article 75.e del Decret 1/2009 de 21 de juliol, pel qual s'aprova el Text refós de la Llei reguladora dels residus estableix que es considera una infracció greu l'abandonament, l'abocament o la eliminació incontrolada de residus de qualsevol naturalesa i la constitució de depòsits de residus no legalitzats, si no produeixen dany al medi ambient o no posen en grau perill la salut de les persones.

7. Ordre INT/624/2008, de 26 de febrer, per la que es regula la baixa electrònica dels vehicles descontaminats al final de la seva vida útil. 7. Articles 44 i 45 de la Llei 39/2015, d'1 d'octubre, de Procediment Administratiu Comú de les Administracions Públiques estableix que quan els interessats en un procediment no s'hagi pogut practicar la notificació, aquesta es farà per mitjà d'anunci publicat en el «Boletín Oficial del Estado». Prèviament i amb caràcter facultatiu, les Administracions podran publicar un anunci en el taulell d'edictes de l'ajuntament del darrer domicili de l'interessat

8. La competència per a l'adopció d'aquesta resolució correspon a l'alcaldia, en aplicació dels articles 21 de la Llei 7/1985, de 2 d'abril, reguladora de les bases del règim local i 53 del Decret Legislatiu 2/2003, de 28 d'abril, pel qual s'aprova el Text refós de la Llei municipal i de règim local de Catalunya.

Per tot això, aquesta alcaldia, en ús de les atribucions que em confereix la legislació anteriorment esmentada,

HE RESOLT:

Primer.- Considerar residu municipal el vehicle abandonat, tipus REMOLC MARCA LECITRAILER MODEL D1317 NÚM. VV1-SR3ESA-FLL82020 amb matrícula B25197R que es troba al pàrquing públic del C. Montseny -Av.Mare de Deu de

AJUNTAMENT D'OLERDOLA
Aquest document és una còpia autèntica del document electrònic original.

[redacted]

AJUNTAMENT d'Olèrdola
Avinguda de Catalunya, 12. 08734 Olèrdola - Barcelona
T. 93 890 35 02 - NIF: P–0814400-H
www.olerdola.cat - olerdola@olerdola.cat

Montserrat del Polígon Industrial Sant Pere Molanta, tal i com preveu el Decret 1/2009 de 21 de juliol.

Segon.- Cedir el vehicle amb matrícula B25197R a Carlos Casino SL, com a gestor de residus autoritzat, per tal que realitzi les gestions indicades a l'Ordre INT/624/2008.

Tercer.- Notificació aquest acord a l'empresa Carlos Casino, SL.

Jordi Álvarez Rovirosa
Alcalde,

Olèrdola, a data de la signatura electrònica

AJUNTAMENT D'OLERDOLA
Aquest document és una còpia autèntica del document electrònic original.

AJUNTAMENT d'Olèrdola
Avinguda de Catalunya, 12. 08734 Olèrdola - Barcelona
T. 93 890 35 02 - NIF: P–0814400-H
www.olerdola.cat - olerdola@olerdola.cat

Núm. de Decret i Data:
2026DECR000163 06/03/2026

DECRET D'ALCALDIA

ÀMBIT DE TERRITORI I SOSTENIBILITAT. REGIDORIA D'URBANISME I PAISATGE URBÀ. EXPEDIENT: X2024001090. ASSUMPTE: TANCAMENT D'EXPEDIENT D'ORDRE D'EXECUCIÓ PER LA NETEJA D'UNA PARCEL·LA NO EDIFICADA SITUADA AL CARRER ROURE 5, DALTMAR, AL TERME MUNICIPAL D'OLÈRDOLA.

Antecedents de fet

1. El 3 de juny de 2024, els Agents Municipals TIP's 1006 i 1009 realitzen una inspecció ocular a la parcel·la del carrer Roure, 5 de la Urbanització de Daltmar. De l'acta se n'extreu que en el moment de la inspecció la vegetació pot afavorir la propagació del foc per les seves dimensions i/o acumulació (número de l'acta 128914). Aquesta acta està signada el 3 de juny de 2024 pel TIP 1009.

2. E 6 de juny de 2024, amb registre de sortida S2024002218 es requereix als propietaris del terreny del carrer Roure, 5 de la Urbanització de Daltmar perquè en el termini de quinze dies hàbils a partir de l'endemà de la recepció de la corresponent notificació donés compliment a la normativa respecte la conservació, neteja i prevenció d'incendis. La notificació va ser rebuda el 10 de juny de 2024 a l'adreça de l'Avinguda Manoteras, 42 amb codi postal 28073.

3. Passat el termini establert en l'anterior requeriment, els propietaris del terreny no han efectuat les mesures exigides.

4. El 18 de setembre de 2024, l'Agent Municipal TIP's 1001 realitza una inspecció ocular a la parcel·la de referència de la present ordre d'execució i comproven que aquesta no ha estat netejada (número de servei 128914). Aquest informe és signat pel mateix Agent que realitzar la inspecció ocular el mateix dia que la realitza.

5. El 26 de març de 2025, els Agents Municipals TIP's 1005 i 1009 realitzen una inspecció ocular a la parcel·la del carrer Roure, 5 de la Urbanització de Daltmar per esbrinar si a la parcel·la de referència hi ha un cartell de venta de la parcel·la amb el número de contacte per tal de posar-nos-hi en contacte i accelerar la neteja d'aquesta degut a les queixes veïnals. De l'acta se n'extreu que: *"Segons el cadastre s'ha comprovat que en aquesta parcel·la no hi ha cap cartell, però en el carrer del Pi hi ha una que si té un cartell indicant la seva venda, les dues parcel·les estan a una distància de 10m.però en diferent carrer. s'adjunta fotografia de la parcel·la del carrer Roure,5 i fotografia del cartell al carrer del Pi".* En les fotografies es pot observar que la parcel·la està bruta (número de servei 142422). Aquest informe és signat per l'Agent Municipal TIP 1009 el 31 de març i pel TIP 1001 el 2 d'abril de 2025.

6. En data 2 d'abril de 2025, la tècnica de medi ambient de l'Ajuntament d'Olèrdola emet l'informe previ a la tramitació de la incoació de l'ordre d'execució i proposa que en el termini màxim de QUINZE DIES o de la forma més breu possible s'adoptin les mesures següents:

- Neteja de la parcel·la del carrer Roure nº 5 de la Urbanització de Daltmar per tal de donar compliment a l'article 3.1 de la Llei 5/2003, de 22 d'abril i l'article 7 del

AJUNTAMENT D'OLERDOLA
Aquest document és una còpia autèntica del document electrònic original.

AJUNTAMENT d'Olèrdola
Avinguda de Catalunya, 12. 08734 Olèrdola - Barcelona
T. 93 890 35 02 - NIF: P–0814400-H
www.olerdola.cat - olerdola@olerdola.cat

Decret 123/2005, de 14 de juny. Segons l'annex 2 del Decret 123/2005, de 14 de juny, de mesures de prevenció dels incendis forestals en les urbanitzacions sense continuïtat immediata amb la trama urbana, el tractament de la vegetació que caldrà realitzar en les aclarides de les franges de protecció són els següents:

- En pendents inferiors al 40%, el tractament a les franges de protecció ha de complir els requisits següents:

  a) Masses d'arbrat adult. A efectes d'aquest Decret s'inclouen aquí aquells boscos en els quals més d'un 20% de la fracció cabuda coberta és ocupada per arbres amb més de 15 cm de diàmetre normal.

  A la franja de protecció l'estrat arbori es tractarà de manera que la fracció cabuda coberta de l'arbrat no superi el 35%; amb una distribució homogènia sobre el terreny, l'espai mínim entre troncs ha de ser de 6 metres, evitant sempre la continuïtat horitzontal entre capçades i restant les branques baixes esporgades a 1/3 de la seva alçada fins a un màxim de 5 metres. D'altra banda l'estrat arbustiu s'estassarà de manera que aquest ocupi un màxim del 15% de la superfície, deixant mates aïllades separades com a mínim 3 metres entre elles, d'acord amb els criteris de selecció que es detallen en el punt c) d'aquest annex, amb una distribució homogènia sobre el terreny i sense continuïtat vertical amb l'arbrat.

  b) Zones amb matollar, bosc de rebrot i arbrat jove:

  Es desbrossa de manera que la cobertura vegetal màxima admesa del total de matollar, bosc de rebrot i arbrat jove serà del 35% de la superfície, deixant peus aïllats separats com a mínim tres metres entre ells, d'acord amb els criteris de selecció establerts en el punt c) d'aquest annex.

  c) Respectant les cobertures indicades en el punt 2 d'aquest annex, cal prioritzar la permanència d'espècies de baixa inflamabilitat que dificultin l'inici i la propagació del foc com: Olea europaea (olivera, ullastre), Prunus avium (cirerer), Buxus sempervirens (boix), Pistacia lentiscus (mata), Pistacia terebinthus (noguerola), Rhamnus alaternus (aladern), Hedera helix (heura), Daphne gnidium (matapoll), Ruscus aculeatus (galzeran), Rubia peregrina (roja), smilax aspera (arítjol), Viburnum tinus (marfull), Quercus sp. (garric, carrasca, alzina, alzina surera i roures), Juniperus communis (ginebró), Arbutus unedo (arboç), Rhamnus lycioides (arçot), Rubus sp. (esbarzer), Ononis tridentata (ruac), Osyris alba (ginestó), Halimium sp. (esteperola), Atriplex halimus (salat blanc), Tamarix sp. (tamariu).

  Alguns criteris per a la correcta selecció són els següents:

  - No prioritzar les espècies que continguin olis essencials i altres compostos orgànics volàtils i altament inflamables.
  - Prioritzar les espècies que mantenen les fulles verdes i un alt contingut hídric en els teixits durant l'estiu, les que presenten una menor relació superfície/volum (plantes d'estructura compacta) i les que generen poques restes fines.
  - Afavorir les espècies, les fulles i les restes de les quals es descomponen amb més rapidesa.
  - Afavorir les espècies de fusta densa i alta capacitat calòrica, que necessiten absorbir una gran quantitat de calor abans d'encendre's.

AJUNTAMENT D'OLERDOLA
Aquest document és una còpia autèntica del document electrònic original.

AJUNTAMENT d'Olèrdola
Avinguda de Catalunya, 12. 08734 Olèrdola - Barcelona
T. 93 890 35 02 - NIF: P–0814400-H
www.olerdola.cat - olerdola@olerdola.cat

- Les restes vegetals hauran de ser tractades segons l'article 3 de l'ordenança esmentada anteriorment amb unes de les opcions següents: Triturat fins a obtenir restes menors de 30 cm i repartiment uniforme sobre el terreny o transport de les restes a la deixalleria més propera o crema controlada degudament autoritzada.

- Se li recomana que apliqui herbicides per tal de retardar el creixement de la vegetació espontània.

7. Per Resolució d'Alcaldia núm. 2025DECR000240, de 3 d'abril de 2025, es resolt incoar l'expedient d'ordre d'execució per exigir a 'empresa LIVINGCENTER ACTIVOS INMOBILIARIOS,S.A. com a propietaris de la parcel·la del carrer Roure nº 5 de la Urbanització de Daltmar amb referència cadastral [redacted] que adoptin les mesures del informe de la tècnica de medi ambient de 2 d'abril de 2025. El 4 d'abril de 2025 amb registre de sortida S2025001264 s'envia les notificació de la incoació de l'ordre d'execució. La notificació va ser rebuda el 10 d'abril de 2025 a l'adreça de l'Avinguda Manoteras, 42 amb codi postal 28073.

8. Passat el termini establert en l'anterior requeriment, els propietaris del terreny no han efectuat les mesures exigides.

9. El 6 de maig de 2025, l'Agent Municipal TIP's 1005 realitza una inspecció ocular a la parcel·la de referència de la present ordre d'execució i comproven que aquesta no ha estat netejada (número de servei 142422). Aquest informe és signat per l'Agent Municipal TIP 1001 el mateix dia que es realitza la inspecció ocular

10. En data 7 de maig de 2025, la tècnica de medi ambient de l'Ajuntament d'Olèrdola emet l'informe previ a la tramitació de l'ordenació de l'ordre d'execució i proposa que en el termini màxim de QUINZE DIES o de la forma més breu possible s'adoptin les mateix mesures que en el informe del 2 d'abril de 2025

11. Per Resolució d'Alcaldia núm. 2025DECR000327, de 8 de maig de 2025, es resolt ordenar l'expedient d'ordre d'execució per exigir a l'empresa LIVINGCENTER ACTIVOS INMOBILIARIOS, S.A. com a propietaris de la parcel·la del carrer Roure nº 5 de la Urbanització de Daltmar amb referència cadastral [redacted] que adoptin les mesures del informe de la tècnica de medi ambient de 7 de maig de 2025. El 9 de maig de 2025 amb registre de sortida S2025001686 s'envia les notificació de l'ordenació de l'ordre d'execució. La notificació va ser rebuda el 16 de maig de 2025 per l'empresa requerida.

12. El 20 de maig amb registre d'entrada E2025003729, la Sra. [redacted] amb DNI [redacted] en representació de l'empresa LIVINGCENTER ACTIVOS INMOBILIARIOS, S.A amb NIF A58032244 presenta una instància en aquesta Corporació en la que exposa que el 4 d'abril se'ls hi va notificar la resolució en la que se li requeria determinades actuacions, que els treballs han començat i s'estan desenvolupant però que per l'envergadura dels mateixos és impossible donar compliment al termini concedit inicialment i sol·licita l'ampliació d'aquest.

13. El 13 de juny de 2025, la tècnica de medi ambient de l'Ajuntament d'Olèrdola emet informe per atorgar l'ampliació del termini per a executar el treballs requerits

AJUNTAMENT D'OLERDOLA
Aquest document és una còpia autèntica del document electrònic original.

AJUNTAMENT d'Olèrdola
Avinguda de Catalunya, 12. 08734 Olèrdola - Barcelona
T. 93 890 35 02 - NIF: P–0814400-H
www.olerdola.cat - olerdola@olerdola.cat

d'adequació de la parcel·la a la normativa respecte a la conservació, neteja i prevenció d'incendis forestals fins el dia 17 de juny de 2025.

14. Passat el termini establert en l'anterior requeriment, els propietaris del terreny no han efectuat les mesures exigides.

15. El 2 de juliol de 2025, el Vigilant Municipal TIP 1009 realitza una acta de inspecció ocular de la parcel·la del carrer Roure nº 5 de la Urbanització de Daltmar i s'observa que la parcel·la està plena d'herbes. S'adjunta a l'acta fotografies que constaten els fets descrits en la present acta ja (número del servei 128914) Aquesta acta està signada pel TIP 1006 el 3 de juliol de 2025.

16. El 22 de juliol de 2025, la tècnica de medi ambient de l'Ajuntament d'Olèrdola emet informe per imposar una primera multa coercitiva per l'incompliment de les mesures dictades en la Resolució d'Alcaldia núm. 2025DECR000327, de 8 de maig de 2025, d'ordenació de l'expedient d'ordre d'execució per exigir al propietari de la parcel·la la neteja de la parcel·la no edificada del carrer Roure nº 5 de la Urbanització de Daltmar per la quantia de 300 euros.

17. Per Resolució d'Alcaldia núm. 2025DECR000576, de 25 de juliol de 2025, es resolt imposar una primera multa coercitiva per l'incompliment de les mesures dictades en la Resolució d'Alcaldia núm. 2025DECR000327, de 8 de maig de 2025, d'ordenació de l'expedient d'ordre d'execució per exigir al propietari de la parcel·la la neteja de la parcel·la no edificada del carrer Roure nº 5 de la Urbanització de Daltmar per la quantia de 300 euros. El 29 de juliol de 2025 amb registre de sortida S2025002944 s'envia la notificació de l'adopció d'aquest acord. La notificació va ser rebuda el 5 d'agost de 2025 per l'empresa propietària de la parcel·la no edificada.

18. Passat el nou termini inajornable de quinze dies establert en la imposició de la primera multa coercitiva, la propietat del terreny no ha efectuat les mesures exigides.

19. El 7 d'agost de 2025 amb registre d'entrada E2025005574, la Sra. [redacted] amb DNI [redacted] en presentació de l'empresa LIVINGCENTER ACTIVOS INMOBILIARIOS,S.A amb NIF A58032244 presenta una instància en aquesta Corporació en la que s'exposa que ens ha estat remesa notificació en relació amb l'immoble situat al c/ Roure, 5 on s'imposa primera multa coercitiva per import de 300€. S'adjunta com a document número 1 còpia de la notificació rebuda i que es procedirà el més aviat possible a executar les actuacions requerides.

20. El 7 de setembre de 2025, el Vigilant Municipal TIP 1005 realitza una acta de inspecció ocular de la parcel·la del carrer Roure nº 5 de la Urbanització de Daltmar i s'observa que la parcel·la no ha estat netejada. S'adjunta a l'acta fotografies que constaten els fets descrits en la present acta (número del servei 145797). Aquesta acta està signada pel TIP 1006 i el TIP 1001 el 8 de setembre de 2025.

21. El 17 d'octubre de 2025, la tècnica de medi ambient de l'Ajuntament d'Olèrdola emet informe per imposar una segona multa coercitiva per l'incompliment de la Resolució d'Alcaldia núm. 2025DECR000576, de 25 de juliol, en la que es resolia imposar una primera multa coercitiva per l'incompliment de les mesures dictades

AJUNTAMENT D'OLERDOLA
Aquest document és una còpia autèntica del document electrònic original.

AJUNTAMENT d'Olèrdola
Avinguda de Catalunya, 12. 08734 Olèrdola - Barcelona
T. 93 890 35 02 - NIF: P–0814400-H
www.olerdola.cat - olerdola@olerdola.cat

en la Resolució d'Alcaldia núm. 2025DECR000327, de 8 de maig de 2025, d'ordenació de l'expedient d'ordre d'execució per exigir al propietari de la parcel·la la neteja de la parcel·la no edificada del carrer Roure nº 5 de la Urbanització de Daltmar per la quantia de 300 euros a la propietat del terreny i atorgava un nou termini inajornable de quinze dies per a l'execució de les mesures dictades en la Resolució d'Alcaldia núm. 2025DECR000327, de 8 de maig de 2025, d'ordenació de l'expedient d'ordre d'execució per exigir als propietaris del terreny, la neteja de la parcel·la no edificada del carrer Roure nº 5 de la Urbanització de Daltmar, per una altra quantia de 300 euros.

22. En data 5 de febrer de 2026, la tècnica de medi ambient de l'Ajuntament d'Olèrdola emet l'informe previ al tancament de l'ordre d'execució.

Fonaments de dret

1. L'article 84 de la Llei 39/2015, d'1 d'octubre, del procediment administratiu comú de les administracions públiques, estableix la resolució com a una de les formes de terminació del procediment administratiu.

2. L'article 21 de la Llei 7/1985, de 2 d'abril, reguladora de bases de règim local, en relació a l'art. 53 del Decret Legislatiu 2/2003, de 28 d'abril, pel qual s'aprova el Text Refós de la Llei municipal i de règim local de Catalunya, estableix la competència de l'alcalde per acordar aquest acte.

3. La competència per a l'adopció d'aquesta resolució correspon a l'alcaldia, en aplicació dels articles 21 de la Llei 7/1985, de 2 d'abril, reguladora de les bases del règim local i 53 del Decret Legislatiu 2/2003, de 28 d'abril, pel qual s'aprova el Text refós de la Llei municipal i de règim local de Catalunya.

Per tot això, aquesta alcaldia, en ús de les atribucions que em confereix la legislació anteriorment esmentada,

HE RESOLT:

Primer: Arxivar l'expedient X2024001090, relatiu a l'ordre d'execució iniciada a l'empresa LIVINGCENTER ACTIVOS INMOBILIARIOS, S.A. com a propietaris de la parcel·la del carrer Roure nº 5 de la Urbanització de Daltmar amb referència cadastral [redacted] del municipi d'Olèrdola per compliment de l'ordre.

Segon: Notificar la present resolució als interessats, indicant que contra aquesta resolució, que posa fi a la via administrativa, es podrà interposar recurs contenciós administratiu davant el Jutjat Contenciós Administratiu de Barcelona, en el termini de dos mesos a comptar des del dia següent de la seva notificació.

Alternativament i de forma potestativa, es pot interposar recurs de reposició davant el mateix òrgan que l'ha dictat, en el termini d'un mes a comptar des del dia següent de la seva notificació.

Jordi Álvarez Rovirosa
Alcaldessa

Olèrdola, a data de la signatura electrònica

AJUNTAMENT D'OLERDOLA
Aquest document és una còpia autèntica del document electrònic original.

AJUNTAMENT d'Olèrdola
Avinguda de Catalunya, 12. 08734 Olèrdola - Barcelona
T. 93 890 35 02 - NIF: P–0814400-H
www.olerdola.cat - olerdola@olerdola.cat

Núm. de Decret i Data:
2026DECR000162 06/03/2026

DECRET D'ALCALDIA

ÀMBIT DE SERVEIS GENERALS I RÈGIM INTERN. REGIDORIA D'HISENDA I SERVEIS GENERALS. EXPEDIENT: X2026000488. ASSUMPTE: APROVACIÓ DEL PADRÓ I LA LIQUIDACIÓ DEFINITIVA DE LA TAXA PER LA PRESTACIÓ DEL SERVEI DE LES ESCOLES BRESSOL D'OLÈRDOLA, MARÇ 2026.

Antecedents de fet

En data 5 d'agost de 2025, el Ple de la corporació, en sessió ordinària, va adjudicar a l'empresa SERVEIS EDUCATIUS CAVALL DE CARTRÓ SL. amb CIF B63618045, el contracte del servei d'escoles bressol municipals d'Olèrdola.

En data 2 de març de 2026 i registre d'entrada E2026001621, l'empresa adjudicatària presenta la documentació per a la creació del Padró del mes de març de 2026.

La Tècnica mitjana d'Administració General, en data 3 de març de 2026, emet informe tècnic per a l'aprovació del Padró.

Consta a l'expedient Informe-proposta de la Tresoreria municipal i la Regidoria d'Hisenda d'aprovació del Padró de març de 2026 de les Escoles Bressol i les liquidacions corresponents, de data 5 de març de 2026.

Fonaments de dret

- L'article 14.2 del text refós de la Llei Reguladora de les Hisendes Locals aprovat per Reial Decret Legislatiu 2/2004, de 5 de març.

- Els articles 26, 28, 62, 102.3, 118 c) i 161 de la Llei 58/2003, de 17 de desembre, General tributària.

- Els articles 23 a 25 del Reglament General de Recaptació, aprovat pel Reial decret 939/2005, de 29 de juliol.

- Els articles 45 i 83 de la Llei 39/2015, d'1 d'octubre, del Procediment Administratiu Comú de les Administracions Públiques.

- Els articles 21.1 f) i s), i 108 de la Llei 7/1985, de 2 d'abril, Reguladora de les Bases del Règim Local.

- Ordenança Fiscal número 27 Taxa per la prestació del Servei d'Escola Bressol.

En conseqüència i, a tenor del que disposa l'article 21.1.f de la Llei 7/1985, de 2 d'abril, reguladora de les Bases de Règim Local i l'article 186.1 del Reial Decret Legislatiu 2/2004, de 5 de març, pal qual s'aprova el Text Refós de la Llei Reguladora de les Hisendes Locals,

RESOLC:

AJUNTAMENT D'OLERDOLA
Aquest document és una còpia autèntica del document electrònic original.

AJUNTAMENT d'Olèrdola
Avinguda de Catalunya, 12. 08734 Olèrdola - Barcelona
T. 93 890 35 02 - NIF: P–0814400-H
www.olerdola.cat - olerdola@olerdola.cat

Primer: Aprovar el Padró i la liquidació definitiva de les taxes meritades corresponents als serveis de les Escoles Bressol d'Olèrdola del mes de MARÇ de 2026, per un import total de 4.691,00 € (quatre mil sis-cents noranta-un euros), d'acord amb l'Ordenança Fiscal número 27, Taxa per la prestació del Servei d'Escola Bressol de l'Ajuntament d'Olèrdola, segons el llistat següent:

Mes del rebut	Escola	DNI Tutor/a	Total Rebut
Març 2026	EBM Gotims	[redacted]	187,50 €
Març 2026	EBM Gotims	[redacted]	274,00 €
Març 2026	EBM Gotims	[redacted]	274,00 €
Març 2026	EBM Gotims	[redacted]	262,00 €
Març 2026	EBM Gotims	[redacted]	277,00 €
Març 2026	EBM Gotims	[redacted]	277,00 €
Març 2026	EBM Gotims	[redacted]	126,00 €
Març 2026	EBM Gotims	[redacted]	126,00 €
Març 2026	EBM Gotims	[redacted]	129,00 €
Març 2026	EBM Gotims	[redacted]	108,00 €
Març 2026	EBM Gotims	[redacted]	126,00 €
Març 2026	EBM Gotims	[redacted]	25,50 €
Març 2026	EBM Gotims	[redacted]	68,00 €
Març 2026	EBM Gotims	[redacted]	132,00 €
Març 2026	EBM Gotims	[redacted]	129,00 €
Març 2026	EBM Gotims	[redacted]	123,00 €
Març 2026	EBM Gotims	[redacted]	129,00 €
Març 2026	EBM Gotims	[redacted]	120,00 €
Març 2026	EBM Gotims	[redacted]	132,00 €
Març 2026	EBM Gotims	[redacted]	132,00 €
Març 2026	EBM Pàmpol	[redacted]	123,00 €
Març 2026	EBM Pàmpol	[redacted]	132,00 €
Març 2026	EBM Pàmpol	[redacted]	59,50 €
Març 2026	EBM Pàmpol	[redacted]	102,00 €
Març 2026	EBM Pàmpol	[redacted]	267,00 €
Març 2026	EBM Pàmpol	[redacted]	145,00 €
Març 2026	EBM Pàmpol	[redacted]	145,00 €
Març 2026	EBM Pàmpol	[redacted]	262,00 €
Març 2026	EBM Pàmpol	[redacted]	145,00 €
Març 2026	EBM Pàmpol	[redacted]	153,50 €
TOTAL FACTURACIO REBUTS ESCOLES BRESSOL			**4.691,00 €**

Segon: Aprovar el reconeixement de drets per import de 4.691,00 € (quatre mil sis-cents noranta-un euros), a càrrec al concepte de Taxa Escola Bressol, partida pressupostària 31201, mitjançant les següents operacions comptables:

AJUNTAMENT D'OLERDOLA
Aquest document és una còpia autèntica del document electrònic original.

AJUNTAMENT d'Olèrdola
Avinguda de Catalunya, 12. 08734 Olèrdola - Barcelona
T. 93 890 35 02 - NIF: P-0814400-H
www.olerdola.cat - olerdola@olerdola.cat

N. Operació	Fase	Data	Aplicació	Import	tercer	Text lliure
120260000504	RD	04/03/2026	2026 31201	187,50€	[redacted]	MARÇ QUOTA ESCOLA BRESSOL GOTIMS
120260000505	RD	04/03/2026	2026 31201	274,00€	[redacted]	MARÇ QUOTA ESCOLA BRESSOL GOTIMS
120260000506	RD	04/03/2026	2026 31201	274,00€	[redacted]	MARÇ QUOTA ESCOLA BRESSOL GOTIMS
120260000507	RD	04/03/2026	2026 31201	262,00€	[redacted]	MARÇ QUOTA ESCOLA BRESSOL GOTIMS
120260000508	RD	04/03/2026	2026 31201	277,00€	[redacted]	MARÇ QUOTA ESCOLA BRESSOL GOTIMS
120260000509	RD	04/03/2026	2026 31201	277,00€	[redacted]	MARÇ QUOTA ESCOLA BRESSOL GOTIMS
120260000510	RD	04/03/2026	2026 31201	126,00€	[redacted]	MARÇ QUOTA ESCOLA BRESSOL GOTIMS
120260000511	RD	04/03/2026	2026 31201	126,00€	[redacted]	MARÇ QUOTA ESCOLA BRESSOL GOTIMS
120260000512	RD	04/03/2026	2026 31201	129,00€	[redacted]	MARÇ QUOTA ESCOLA BRESSOL GOTIMS
120260000513	RD	04/03/2026	2026 31201	108,00€	[redacted]	MARÇ QUOTA ESCOLA BRESSOL GOTIMS
120260000514	RD	04/03/2026	2026 31201	126,00€	[redacted]	MARÇ QUOTA ESCOLA BRESSOL GOTIMS
120260000515	RD	04/03/2026	2026 31201	25,50€	[redacted]	MARÇ QUOTA ESCOLA BRESSOL GOTIMS
120260000516	RD	04/03/2026	2026 31201	68,00€	[redacted]	MARÇ QUOTA ESCOLA BRESSOL GOTIMS
120260000517	RD	04/03/2026	2026 31201	132,00€	[redacted]	MARÇ QUOTA ESCOLA BRESSOL GOTIMS
120260000518	RD	04/03/2026	2026 31201	129,00€	[redacted]	MARÇ QUOTA ESCOLA BRESSOL GOTIMS
120260000519	RD	04/03/2026	2026 31201	123,00€	[redacted]	MARÇ QUOTA ESCOLA BRESSOL GOTIMS
120260000520	RD	04/03/2026	2026 31201	129,00€	[redacted]	MARÇ QUOTA ESCOLA BRESSOL GOTIMS
120260000521	RD	04/03/2026	2026 31201	120,00€	[redacted]	MARÇ QUOTA ESCOLA BRESSOL GOTIMS
120260000522	RD	04/03/2026	2026 31201	132,00€	[redacted]	MARÇ QUOTA ESCOLA BRESSOL GOTIMS
120260000523	RD	04/03/2026	2026 31201	132,00€	[redacted]	MARÇ QUOTA ESCOLA BRESSOL GOTIMS
120260000524	RD	04/03/2026	2026 31201	123,00€	[redacted]	MARÇ QUOTA ESCOLA BRESSOL PAMPOL
120260000525	RD	04/03/2026	2026 31201	132,00€	[redacted]	MARÇ QUOTA ESCOLA BRESSOL PAMPOL
120260000526	RD	04/03/2026	2026 31201	59,50€	[redacted]	MARÇ QUOTA ESCOLA BRESSOL PAMPOL
120260000527	RD	04/03/2026	2026 31201	102,00€	[redacted]	MARÇ QUOTA ESCOLA BRESSOL PAMPOL
120260000528	RD	04/03/2026	2026 31201	267,00€	[redacted]	MARÇ QUOTA ESCOLA BRESSOL PAMPOL
120260000529	RD	04/03/2026	2026 31201	145,00€	[redacted]	MARÇ QUOTA ESCOLA BRESSOL PAMPOL
120260000530	RD	04/03/2026	2026 31201	145,00€	[redacted]	MARÇ QUOTA ESCOLA BRESSOL PAMPOL
120260000531	RD	04/03/2026	2026 31201	262,00€	[redacted]	MARÇ QUOTA ESCOLA BRESSOL PAMPOL

AJUNTAMENT D'OLERDOLA
Aquest document és una còpia autèntica del document electrònic original.

AJUNTAMENT d'Olèrdola
Avinguda de Catalunya, 12. 08734 Olèrdola - Barcelona
T. 93 890 35 02 - NIF: P–0814400-H
www.olerdola.cat - olerdola@olerdola.cat

120260000532	RD	04/03/2026	2026 31201	145,00€	[redacted]	MARÇ QUOTA ESCOLA BRESSOL PAMPOL
120260000533	RD	04/03/2026	2026 31201	153,50€	[redacted]	MARÇ QUOTA ESCOLA BRESSOL PAMPOL
			TOTAL	**4.691,00€**		

Tercer: Fixar com a data de càrrec de les domiciliacions bancàries el dia 10 de març de 2026.

Quart: Disposar que transcorregut el període de pagament voluntari indicat sense que la totalitat del deute hagi estat ingressat, s'apliquen els recàrrecs següents:

a) executiu del 5% quan el deute es satisfaci abans que hagi estat notificada la provisió de constrenyiment,
b) reduït del 10% si el deute es paga un cop notificada la provisió i dintre dels terminis de l'article 62.5 de la LGT,
c) constrenyiment ordinari del 20% transcorregut els termini anteriors. Aquest recàrrec de constrenyiment ordinari és compatible amb els interessos de demora.

Cinquè: Notificar col·lectivament les liquidacions incloses al padró mitjançant l'exposició al públic d'aquests durant el termini d'un mes des de l'endemà de la publicació del corresponent edicte al Butlletí Oficial de la Província de Barcelona, així com també publicar-lo al Tauler d'Edictes municipal, restant els padrons a disposició de les persones interessades a les oficines municipals.

Sisè: Notificar el present acord a l'empresa Serveis educatius Cavall de Cartró SL.

Jordi Álvarez Rovirosa,
Alcalde

Olèrdola, *a la data de la signatura electrònica*

AJUNTAMENT D'OLERDOLA
Aquest document és una còpia autèntica del document electrònic original.

AJUNTAMENT d'Olèrdola
Avinguda de Catalunya, 12. 08734 Olèrdola - Barcelona
T. 93 890 35 02 - NIF: P–0814400-H
www.olerdola.cat - olerdola@olerdola.cat

Núm. de Decret i Data:
2026DECR000161 06/03/2026

DECRET D'ALCALDIA

ÀMBIT DE PROTECCIÓ I TINENÇA D'ANIMALS. EXPEDIENT X2026000316 ATORGAMENT DE LLICENCIA PER A LA TINENÇA I CONDUCCIO D'ANIMALS DE COMPANYIA POTENCIALMENT PERILLOSOS.

Antecedents de fet

1.- En data de 6 de febrer de 2026 té entrada en aquesta Corporació de tres instàncies/sol·licituds (números E2026001104, E2026001108 i E2026001190) per a l'adquisició de la llicència administrativa municipal per a la tinença i conducció de gossos considerats potencialment perillosos presentades per els següents interessats amb domicili al carrer Barcelona núm. 25B de la Urbanització de Can Trabal:

- Sra. [redacted] amb NIF [redacted]
- Sr. [redacted] amb NIF [redacted]
- Sr. [redacted] amb NIF [redacted]

2.- Els interessats aporten la següent documentació adjunta a la instància presentada:

- El seu DNI per acreditar que la sol·licitant és major d'edat.
- Certificat de capacitat física i certificat d'aptitud psicològica.
- Acreditació d'haver formalitzat una assegurança de responsabilitat civil per danys a tercers amb una cobertura no inferior a 150.253,00 € on hi consten les dades de identificació de l'animal. L'assegurança hi consta el nom del gos [redacted], la data de naixement de 8 de desembre de 2025, la raça Rotweiler i el número de xip. 945000002765976. L'assegurança és vigent del 3 de febrer del 2026 amb vigència fins el 3 de febrer de 2027.
- Model de declaració responsable degudament signat, d'acord amb el qual, el interessat declara sota la seva responsabilitat no haver estat sancionat per infraccions greus o molt greus, en referència a tot allò previst en el règim jurídic d'animals potencialment perillosos.

3.- En data 10 de febrer de 2026, els Agents Municipals amb TIP 1025 i 1026 realitzen una inspecció a l'adreça on hi consta que resideix el gos considerat potencialment perillós, amb la finalitat de requerir la llicència administrativa municipal per a la tinença i conducció de gossos considerats potencialment perillosos. A l'acta d'inspecció es comprova que es compleixen els requisits establerts a l'article 2 de la Llei 10/1999, de 30 de juliol, sobre la tinença de gossos considerats potencialment perillosos; a l'article 8.4 del Reial decret 287/2002, de 22 de març, pel qual es desenvolupa la Llei 50/1999, de 23 de desembre, referent al règim jurídic de la tinença d'animals potencialment perillosos; i als articles 4, 6 i 7 de l'Ordenança municipal sobre la tinença d'animals. Aquesta acta d'inspecció, amb

AJUNTAMENT D'OLERDOLA
Aquest document és una còpia autèntica del document electrònic original.

AJUNTAMENT d'Olèrdola
Avinguda de Catalunya, 12. 08734 Olèrdola - Barcelona
T. 93 890 35 02 - NIF: P–0814400-H
www.olerdola.cat - olerdola@olerdola.cat

número 158505, està signada per l'Agent Municipal TIP 1001 en data 16 de febrer de 2026.

4.- En data 26 de febrer de 2026 la tècnica de medi ambient emet informe FAVORABLE per procedir a l'atorgament de la llicència administrativa per a la tinença i conducció d'animals potencialment perillosos.

Fonaments de dret:

1. L'article 23 de l'Ordenança municipal sobre la tinença d'animals, en vigor des del 25 de maig de 2010, i de la modificació de l'Ordenança municipal sobre la tinença d'animals aprovada definitivament en data de 13 de juliol de 2012 i publicada al Butlletí Oficial de la Província de Barcelona (BOPB) de 7 d'agost de 2012 i al DOGC de 20 d'agost de 2012, és on s'estableixen els requisits per a l'atorgament de la llicència administrativa per a la tinença i conducció d'animals potencialment perillosos. Aquests són:

   - Ser major d'edat.
   - Els titulars han d'inscriure els gossos al registre censal del municipi.
   - S'ha de presentar una pòlissa d'assegurança de responsabilitat civil per danys a tercers amb una cobertura no inferior a 150.253 €, la qual ha de fer referència les dades d'identificació de l'animal. Aquesta pòlissa ha de tenir una vigència mínima d'un any.
   - Declaració responsable de no haver estat sanciona/da per infraccions greus o molt greus que hagin comportat alguna de les sancions accessòries de les previstes a l'apartat 3 de l'article 13 de la Llei 50/1999, de 23 de desembre, sobre el règim jurídic d'animals potencialment perillosos.
   - Certificació de capacitat física i aptitud psicològica d'acord amb l'article 3 del Decret 170/2002, d'11 de juny.
   - Certificat negatiu d'antecedents penals, d'acord amb l'article 3 del Decret 170/2002, d'11 de juny i en relació amb els delictes que s'hi esmenten.

2. El Decret 170/2002, d'11 de juny, sobre mesures en matèria de gossos considerats potencialment perillosos, regula la tinença d'aquests animals per poder garantir la seguretat dels ciutadans i la d'altres animals. En l'article 3 de l'esmentat Decret és on s'estableixen els requisits per a l'atorgament de la llicència administrativa per a la tinença i conducció d'animals potencialment perillosos.

3. El Reial Decret 287/2002, de 22 de març, pel qual es desenvolupa la Llei 50/1999, de 23 de desembre, referent al règim jurídic de la tinença d'animals potencialment perillosos, determina els animals potencialment perillosos pertanyents a la fauna domèstica de l'espècie canina, i l'article 3 estableix els requisits mínims necessaris per obtenir llicències administratives que habilitin les persones que en són titulars per a la tinença d'animals potencialment perillosos i fixa les mesures mínimes de seguretat exigibles per a la seva tinença.

AJUNTAMENT D'OLERDOLA
Aquest document és una còpia autèntica del document electrònic original.

AJUNTAMENT d'Olèrdola
Avinguda de Catalunya, 12. 08734 Olèrdola - Barcelona
T. 93 890 35 02 - NIF: P–0814400-H
www.olerdola.cat - olerdola@olerdola.cat

4. L'Article 6.5 de l'Ordenança Fiscal núm. 20, reguladora de la Taxa per la prestació dels serveis d'intervenció administrativa en l'activitat dels ciutadans i les empreses a través del sotmetiment a prèvia llicència, comunicació prèvia o declaració responsable així com pels controls posteriors a l'inici de les activitats, els controls periòdics i les revisions periòdiques, estableix que s'aplicarà una quota tributària fixa de 30,92 € en cas de tramitació d'expedients per a la comunicació de tinença d'animals destinats a l'ús domèstic, sense cap finalitat econòmica.

5.- L'Òrgan competent per a l'adopció d'aquest acord és l'Alcalde d'acord amb el que disposa l'art. 21 de la Llei 7/1985, de 2 d'abril, reguladora de Bases de règim local, en relació a l'art. 53 del Decret Legislatiu 2/2003, de 28 d'abril, pel qual s'aprova el Text Refós de la Llei municipal i de regim Local de Catalunya, sobre la competència de l'alcalde per acordar aquest acte.

Per tot això, aquesta alcaldia, en ús de les atribucions que em confereix la legislació anteriorment esmentada,

HE RESOLT:

Primer.- Atorgar llicència per a la tinença i conducció de gossos potencialment perillosos GPP-122 a la Sra. [redacted] amb NIE [redacted] PER A LA CONDUCCIÓ DEL SEGÜENT ANIMAL:

- Gos
- MASCLE
- ROTTWEILER
- Color: NEGRE
- Nom: [redacted]
- Núm. Cens: 1542
- Núm. xip: 945000002765976

Segon.- Atorgar llicència per a la tinença i conducció de gossos potencialment perillosos GPP-122 a la Sr. [redacted] amb NIF [redacted] PER A LA CONDUCCIÓ DEL SEGÜENT ANIMAL:

- Gos
- MASCLE
- ROTTWEILER
- Color: NEGRE
- Nom: [redacted]
- Núm. Cens: 1542
- Núm. xip: 945000002765976

Tercer.- Atorgar llicència per a la tinença i conducció de gossos potencialment perillosos GPP-122 a la Sr. [redacted] amb NIF [redacted] PER A LA CONDUCCIÓ DEL SEGÜENT ANIMAL:

- Gos
- MASCLE
- ROTTWEILER

AJUNTAMENT D'OLERDOLA
Aquest document és una còpia autèntica del document electrònic original.

AJUNTAMENT d'Olèrdola
Avinguda de Catalunya, 12. 08734 Olèrdola - Barcelona
T. 93 890 35 02 - NIF: P–0814400-H
www.olerdola.cat - olerdola@olerdola.cat

- Color: NEGRE
- Nom: [redacted]
- Núm. Cens: 1542
- Núm. xip: 945000002765976

Quart.- Aquesta llicència té una vigència de 5 anys des de la data del seu atorgament. Per a mantenir-la vigent, l'interessat haurà d'aportar anualment còpia del rebut vigent de la pòlissa d'assegurança concertada.

Cinquè.- Liquidar la taxa corresponent a la tramitació d'expedients per a la comunicació de tinença d'animals destinats a l'ús domèstic, segons l'Ordenança Fiscal núm. 20, la qual ascendeix a **30,92 euros a cada persona interessada**.

N. Operació	Fase	Aplicació	Import	Nom terc.	Text lliure
120260000501	RD	2026 32501	30,92	[redacted]	X2026000316 LLICENCIA TINENÇA I CONDUCCIO ANIMALS DE COMPANYIA
120260000502	RD	2026 32501	30,92	[redacted]	X2026000316 LLICENCIA TINENÇA I CONDUCCIO ANIMALS DE COMPANYIA
120260000503	RD	2026 32501	30,92	[redacted]	X2026000316 LLICENCIA TINENÇA I CONDUCCIO ANIMALS DE COMPANYIA

Sisè.- Les persones interessades hauran de comunicar a l'Ajuntament qualsevol canvi de les condicions manifestades per a l'atorgament en aquesta llicència en el termini de 15 dies, comptats de la data en què es produeixi.

Setè.- Caldrà que les persones interessades col·loquin una senyalització al domicili amb l'advertiment de l'existència d'un gos d'aquest tipus en el termini màxim de 15 dies des de l'atorgament de la llicència.

Vuitè.- Notificar aquest acord a les persones interessades, indicant que contra aquesta resolució, que posa fi a la via administrativa, es podrà interposar recurs contenciós administratiu davant el Jutjat Contenciós Administratiu de Barcelona, en el termini de dos mesos a comptar des del dia següent de la seva notificació.

Alternativament i de forma potestativa, es pot interposar recurs de reposició davant el mateix òrgan que l'ha dictat, en el termini d'un mes a comptar des del dia següent de la seva notificació.

Contra l'acord d'aprovació de la taxa, que no exhaureix la via administrativa, podeu interposar recurs de reposició, previ al contenciós-administratiu, davant l'Alcalde, en el termini d'un mes a comptar de l'endemà de la seva notificació.

FORMA DE PAGAMENT: De conformitat amb l'article 62 de la Llei 58/2003, de 17 de desembre, general tributària (LGT), el pagament en període voluntari de deutes tributaris resultants de liquidacions practicades per l'Administració s'ha de fer en els terminis següents:
a) Si la notificació de la liquidació es fa entre els dies 1 i 15 de cada mes, des de la data de recepció de la notificació fins al dia 20 del mes posterior o, si aquest no fos hàbil, fins a l'immediat hàbil següent.

AJUNTAMENT D'OLERDOLA
Aquest document és una còpia autèntica del document electrònic original.

[redacted]

AJUNTAMENT d'Olèrdola
Avinguda de Catalunya, 12. 08734 Olèrdola - Barcelona
T. 93 890 35 02 - NIF: P–0814400-H
www.olerdola.cat - olerdola@olerdola.cat

b) Si la notificació de la liquidació es fa entre els dies 16 i últim de cada mes, des de la data de recepció de la notificació fins al dia cinc del segon mes posterior o, si aquest no fos hàbil, fins a l'immediat hàbil següent.

El pagament s'ha de fer efectiu mitjançant els següents mitjans:
a) l'ingrés a la Caixa de la Corporació (oficina d'hisenda municipal, Ajuntament) amb efectiu o targeta,
b) a qualsevol dels comptes següents:

** Banc de Sabadell* [redacted]
** Caixabank,SL "la Caixa" ES89 2100 3562 23 2200012742*

Transcorregut el període de pagament voluntari indicat sense que la totalitat del deute hagi estat ingressat, s'apliquen els recàrrecs següents:
a) executiu del 5% quan el deute es satisfaci abans que hagi estat notificada la provisió de constrenyiment,
b) reduït del 10% si el deute es paga un cop notificada la provisió i dintre dels terminis de l'article 62.5 de la LGT,
c) constrenyiment ordinari del 20% transcorregut els termini anteriors. Aquest recàrrec de constrenyiment ordinari és compatible amb els interessos de demora.

Jordi Álvarez Rovirosa
Alcalde

Olèrdola, a data de la signatura electrònica

AJUNTAMENT D'OLERDOLA
Aquest document és una còpia autèntica del document electrònic original.

AJUNTAMENT d'Olèrdola
Avinguda de Catalunya, 12. 08734 Olèrdola - Barcelona
T. 93 890 35 02 - NIF: P–0814400-H
www.olerdola.cat - olerdola@olerdola.cat

Núm. de Decret i Data:
2026DECR000160 05/03/2026

DECRET D'ALCALDIA

ÀMBIT DE TERRITORI I SOSTENIBILITAT. REGIDORIA D'URBANISME I PAISATGE URBÀ. EXPEDIENT: X2025002397. ASSUMPTE: INCOACIÓ D'ORDRE D'EXECUCIÓ DE NETEJA DE LA PARCEL·LA NO EDIFICADA DEL CARRER MUNTANYA DEL PAPIOL 42, DE SANT MIQUEL D'OLÈRDOLA, AL TERME MUNICIPAL D'OLÈRDOLA PER A L'ADEQUACIÓ DELS TERRENYS DE PROPIETAT PRIVADA A LA NORMATIVA DE PREVENCIÓ D'INCENDIS FORESTALS QUE LI ÉS D'APLICACIÓ.

Antecedents de fet

1. El 15 d'octubre de 2025, l'Agent Municipal TIP 1006 realitza una inspecció ocular a la parcel·la no edificada del carrer Muntanya del Papiol, 42 de Sant Miquel d'Olèrdola i es detecta que en el moment de la inspecció la vegetació pot afavorir la propagació del foc per les seves dimensions i/o acumulació i es fa una fotografia on es constaten aquests fets. (número de servei 146212). Aquesta acta està signada pels TIP's 1006 i 1001 el 23 d'octubre de 2025.

2. El 24 d'octubre de 2025, amb registre de sortida S2025003908 es requereix a la propietat de la parcel·la de referència perquè en el termini de quinze dies hàbils a partir de l'endemà de la recepció de la corresponent notificació donés compliment a la normativa que li és d'aplicació. La notificació ha resultat infructuosa.

3. En data 3 de novembre de 2025, la tècnica de medi ambient de l'Ajuntament d'Olèrdola emet l'informe previ a la tramitació de l'ordre d'execució i proposa que en el termini màxim de QUINZE DIES o de la forma més breu possible s'adoptin les mesures establertes al resolutiu primer d'aquest acord.

Fonaments de dret

1. L'article 197 del Decret Legislatiu 1/2010, de 3 d'agost, pel qual s'aprova el Text refós de la llei d'urbanisme, prescriu que les persones propietàries de tota classe de terrenys, construccions i instal·lacions han de complir els deures d'ús, conservació i rehabilitació establerts per aquesta Llei, per la legislació aplicable en matèria del sòl i per la legislació sectorial.

   L'apartat 3 d'aquest article estableix que els ajuntaments han d'ordenar d'ofici o a instància de qualsevol persona interessada, l'execució de les obres necessàries per conservar les condicions a què es refereix l'apartat 1. Les ordres d'execució s'han d'ajustar a la normativa de règim local, amb observança sempre del principi de proporcionalitat administrativa i amb l'audiència prèvia de les persones interessades.

AJUNTAMENT D'OLERDOLA
Aquest document és una còpia autèntica del document electrònic original.

AJUNTAMENT d'Olèrdola
Avinguda de Catalunya, 12. 08734 Olèrdola - Barcelona
T. 93 890 35 02 - NIF: P–0814400-H
www.olerdola.cat - olerdola@olerdola.cat

2. Segons l'article 29 del Decret 305/2006, de 18 de juliol, pel qual s'aprova el Reglament de la Llei d'Urbanisme, "els propietaris o propietàries de terrenys, construccions, instal·lacions i altres béns immobles estan obligats a complir els deures de conservació i de rehabilitació establerts per la legislació d'urbanisme vigent, per la legislació sectorial aplicable i per les ordenances locals. Estan inclosos en aquests deures, amb l'abast que determini la Llei d'urbanisme: "El manteniment o la reposició de les condicions de seguretat, salubritat i ornament públic dels béns immobles".

3. Els articles 77 i següents del Decret 64/2014, de 13 de maig, pel qual s'aprova el Reglament sobre protecció de la legalitat urbanística, estableixen el procediment i contingut de les ordres d'execució i la seva execució forçosa.

4. D'acord amb l'art. 83 del decret esmentat anteriorment, la iniciació del procediment pot ser d'ofici per acord o resolució de l'òrgan competent, per iniciativa pròpia o com a conseqüència d'una ordre superior. Abans de l'acord o la resolució d'iniciació, l'òrgan competent, pot dur a terme les actuacions prèvies necessàries per conèixer les circumstàncies del cas.

   Instruït l'expedient i immediatament abans de redactar la proposta de resolució corresponent, s'ha de donar audiència del procediment a les persones interessades perquè puguin al·legar i presentar els documents que considerin procedents en un termini no inferior a deu dies ni superior a quinze.

   El termini màxim per dictar i notificar la resolució expressa que posi fi al procediment és de sis mesos des de l'acord o la resolució de la seva iniciació.

5. D'acord amb els articles 197.4 i 225.2 del TRLUC , l'article 93 del Decret 64/2014, de 13 de maig, pel qual s'aprova el Reglament sobre protecció de la legalitat urbanística , l'art. 101 del Decret 179/1995, de 13 de juny, pel qual s'aprova el Reglament d'obres, activitats i serveis dels ens locals de Catalunya, i els arts. 102 i 103 de la Llei 39/2015, d'1 d'octubre del procediment administratiu comú de les administracions públiques, aquestes ordres són susceptibles d'execució forçosa, en cas d'incompliment injustificat, pels mitjans següents:

   a) Execució subsidiària a càrrec de la persona obligada. En aquest cas, cal tenir en compte que el cost de redacció del projecte tècnic que, si escau, s'hagi de redactar, és a càrrec de la persona; i també, que s'ha de seguir el procediment de recaptació en via executiva per al cobrament de les despeses, els danys i els perjudicis produïts (Reial decret 939/2005, de 29 de juliol, que aprova el Reglament general de recaptació).

   b) Alternativament, es pot atorgar un nou termini perquè la persona inculpada faci les actuacions que calguin, i així successivament i pot imposar multes coercitives per l'incompliment dels terminis, per una quantia de 300 a 3.000 euros.

6. La competència per dictar l'ordre d'execució individual correspon a l'Alcaldia, d'acord amb l'article 77 Decret 64/2014, de 13 de maig, pel qual s'aprova el Reglament sobre protecció de la legalitat urbanística.

AJUNTAMENT D'OLERDOLA
Aquest document és una còpia autèntica del document electrònic original.

AJUNTAMENT d'Olèrdola
Avinguda de Catalunya, 12. 08734 Olèrdola - Barcelona
T. 93 890 35 02 - NIF: P–0814400-H
www.olerdola.cat - olerdola@olerdola.cat

7. En l'article 2 de l'Ordenança municipal reguladora de la conservació, neteja i tancament de terrenys i solars al municipi d'Olèrdola aprovada definitivament el 16 de maig de 2011 al Butlletí Provincial de la Província número 117 es defineix que: "Les parcel·les es mantindran netes. No es permet l'acumulació de residus vegetals o de qualsevol altre tipus de residu que puguin afavorir la propagació del foc. Es prohibit llençar o emmagatzemar residus sòlids o líquids, escombraries, deixalles, runes, terres o qualsevol altre tipus de materials o objectes en terrenys i solars on no estiguin previstos aquests usos i estiguin degudament equipats i específicament autoritzats per aquesta utilitat".

Per tot això, aquesta Alcaldia, en ús de les atribucions que em confereix la legislació anteriorment esmentada,

HE RESOLT:

Primer: Incoar l'expedient d'ordre d'execució per exigir a l'empresa ESGO COMERCIAL D'ALIMENTACIO, SL com a propietaris de la parcel·la del carrer Muntanya del Papiol, 42 de Sant Miquel d'Olèrdola amb referència cadastral [redacted] del Cadastre de Béns i Immobles perquè en el termini màxim de QUINZE DIES de la forma més breu possible, s'adoptin les mesures següents:

- Neteja de la parcel·la del Muntanya del Papiol, 42 de Sant Miquel d'Olèrdola per tal de donar compliment a l'article 2 de l'Ordenança municipal reguladora de la conservació, neteja i tancament de terrenys i solars al municipi d'Olèrdola. "*Les parcel·les es mantindran netes. No es permet l'acumulació de residus vegetals o de qualsevol altre tipus de residu que puguin afavorir la propagació del foc. Es prohibit llençar o emmagatzemar residus sòlids o líquids, escombraries, deixalles, runes, terres o qualsevol altre tipus de materials o objectes en terrenys i solars on no estiguin previstos aquests usos i estiguin degudament equipats i específicament autoritzats per aquesta utilitat".*

Segon: Concedir a l'empresa ESGO COMERCIAL D'ALIMENTACIO, SL com a propietaris de la parcel·la del carrer Muntanya del Papiol, 42 de Sant Miquel d'Olèrdola amb referència cadastral [redacted] un termini de 10 dies hàbils, a comptar de l'endemà de la notificació d'aquesta resolució, perquè pugui examinar l'expedient i al·legui el que cregui convenient a la defensa dels seus drets i interessos.

Tercer: Advertir als interessats que en cas d'incompliment de l'ordre d'execució, es procedirà a la imposició de multes coercitives, reiterades en el temps, fins que es compleixi l'ordre d'execució, l'import de les quals pot arribar fins als 3.000 euros, o a la execució subsidiària de les actuacions a càrrec del titular.

Quart: Fer constar que contra aquesta resolució, per tractar-se d'un acte administratiu de tràmit no qualificat, no procedeix la interposició de cap tipus de recurs.

Cinquè: Notificar aquest acord a l'empresa interessada.

AJUNTAMENT D'OLERDOLA
Aquest document és una còpia autèntica del document electrònic original.

[redacted]

AJUNTAMENT d'Olèrdola
Avinguda de Catalunya, 12. 08734 Olèrdola - Barcelona
T. 93 890 35 02 - NIF: P–0814400-H
www.olerdola.cat - olerdola@olerdola.cat

Jordi Álvarez Rovirosa
Alcalde

Olèrdola, a data de la signatura electrònica

AJUNTAMENT D'OLERDOLA
Aquest document és una còpia autèntica del document electrònic original.

AJUNTAMENT d'Olèrdola
Avinguda de Catalunya, 12. 08734 Olèrdola - Barcelona
T. 93 890 35 02 - NIF: P–0814400-H
www.olerdola.cat - olerdola@olerdola.cat

Núm. de Decret i Data:
2026DECR000159 05/03/2026

DECRET D'ALCALDIA

ÀMBIT DE TERRITORI I SOSTENIBILITAT. REGIDORIA D'URBANISME I PAISATGE URBÀ. EXPEDIENT: X2025001836. ASSUMPTE: INCOACIÓ D'ORDRE D'EXECUCIÓ DE NETEJA DE LA PARCEL·LA NO EDIFICADA DEL CARRER FREIXE, 38, DE LA URBANITZACIÓ DE DALTMAR, AL TERME MUNICIPAL D'OLÈRDOLA PER A L'ADEQUACIÓ DELS TERRENYS DE PROPIETAT PRIVADA A LA NORMATIVA DE PREVENCIÓ D'INCENDIS FORESTALS QUE LI ÉS D'APLICACIÓ.

Antecedents de fet

1. El 30 de juny de 2025, els Agents Municipals TIP's 1009 i 1024 realitzen una inspecció ocular a la parcel·la del carrer Freixe nº 38 de la Urbanització de Daltmar i es comprova que les parcel·la està sense netejar (número de servei 145364). Aquesta acta està signada per l'Agent Municipal TIP 1001 el 1 de juliol de 2025.

2. El 31 de juliol de 2025, amb registre de sortida S2025003002 es requereix als propietaris del terreny objecte del present informe perquè en el termini de quinze dies hàbils a partir de l'endemà de la recepció de la corresponent notificació donés compliment a la normativa respecte la conservació, neteja i prevenció d'incendis. La notificació va resultar infructuosa.

3. El 13 d'octubre de 2025, l'Agent Municipal TIP 1006 realitza una inspecció ocular a la parcel·la del carrer Freixe nº 38 de la Urbanització de Daltmar i es comprova que les parcel·la està bruta (número de servei 146194). Aquesta acta està signada per l'Agent Municipal TIP 1001 el 14 d'octubre de 2025.

4. El 24 d'octubre de 2025, amb registre de sortida S2025003914 es requereix novament als propietaris del terreny objecte del present informe perquè en el termini de quinze dies hàbils a partir de l'endemà de la recepció de la corresponent notificació donés compliment a la normativa respecte la conservació, neteja i prevenció d'incendis. La notificació va resultar novament infructuosa.

5. En data 27 de novembre de 2025, la tècnica de medi ambient de l'Ajuntament d'Olèrdola emet l'informe previ a la tramitació de l'ordre d'execució i proposa que en el termini màxim de QUINZE DIES o de la forma més breu possible s'adoptin les mesures establertes al resolutiu primer d'aquest acord.

Fonaments de dret

1. L'article 197 del Decret Legislatiu 1/2010, de 3 d'agost, pel qual s'aprova el Text refós de la llei d'urbanisme, prescriu que les persones propietàries de tota classe de terrenys, construccions i instal·lacions han de complir els deures d'ús, conservació i rehabilitació establerts per aquesta Llei, per la legislació aplicable en matèria del sòl i per la legislació sectorial.

   L'apartat 3 d'aquest article estableix que els ajuntaments han d'ordenar d'ofici o a instància de qualsevol persona interessada, l'execució de les obres necessàries per conservar les condicions a què es refereix l'apartat 1. Les ordres d'execució s'han d'ajustar a la normativa de règim local, amb observança sempre del principi de

AJUNTAMENT D'OLERDOLA
Aquest document és una còpia autèntica del document electrònic original.

AJUNTAMENT d'Olèrdola
Avinguda de Catalunya, 12. 08734 Olèrdola - Barcelona
T. 93 890 35 02 - NIF: P–0814400-H
www.olerdola.cat - olerdola@olerdola.cat

proporcionalitat administrativa i amb l'audiència prèvia de les persones interessades.

2. Segons l'article 29 del Decret 305/2006, de 18 de juliol, pel qual s'aprova el Reglament de la Llei d'Urbanisme, "els propietaris o propietàries de terrenys, construccions, instal·lacions i altres béns immobles estan obligats a complir els deures de conservació i de rehabilitació establerts per la legislació d'urbanisme vigent, per la legislació sectorial aplicable i per les ordenances locals. Estan inclosos en aquests deures, amb l'abast que determini la Llei d'urbanisme: "El manteniment o la reposició de les condicions de seguretat, salubritat i ornament públic dels béns immobles".

3. Els articles 77 i següents del Decret 64/2014, de 13 de maig, pel qual s'aprova el Reglament sobre protecció de la legalitat urbanística, estableixen el procediment i contingut de les ordres d'execució i la seva execució forçosa.

4. D'acord amb l'art. 83 del decret esmentat anteriorment, la iniciació del procediment pot ser d'ofici per acord o resolució de l'òrgan competent, per iniciativa pròpia o com a conseqüència d'una ordre superior. Abans de l'acord o la resolució d'iniciació, l'òrgan competent, pot dur a terme les actuacions prèvies necessàries per conèixer les circumstàncies del cas.

   Instruït l'expedient i immediatament abans de redactar la proposta de resolució corresponent, s'ha de donar audiència del procediment a les persones interessades perquè puguin al·legar i presentar els documents que considerin procedents en un termini no inferior a deu dies ni superior a quinze.

   El termini màxim per dictar i notificar la resolució expressa que posi fi al procediment és de sis mesos des de l'acord o la resolució de la seva iniciació.

5. D'acord amb els articles 197.4 i 225.2 del TRLUC , l'article 93 del Decret 64/2014, de 13 de maig, pel qual s'aprova el Reglament sobre protecció de la legalitat urbanística , l'art. 101 del Decret 179/1995, de 13 de juny, pel qual s'aprova el Reglament d'obres, activitats i serveis dels ens locals de Catalunya, i els arts. 102 i 103 de la Llei 39/2015, d'1 d'octubre del procediment administratiu comú de les administracions públiques, aquestes ordres són susceptibles d'execució forçosa, en cas d'incompliment injustificat, pels mitjans següents:

   a) Execució subsidiària a càrrec de la persona obligada. En aquest cas, cal tenir en compte que el cost de redacció del projecte tècnic que, si escau, s'hagi de redactar, és a càrrec de la persona; i també, que s'ha de seguir el procediment de recaptació en via executiva per al cobrament de les despeses, els danys i els perjudicis produïts (Reial decret 939/2005, de 29 de juliol, que aprova el Reglament general de recaptació).

   b) Alternativament, es pot atorgar un nou termini perquè la persona inculpada faci les actuacions que calguin, i així successivament i pot imposar multes coercitives per l'incompliment dels terminis, per una quantia de 300 a 3.000 euros.

AJUNTAMENT D'OLERDOLA
Aquest document és una còpia autèntica del document electrònic original.

AJUNTAMENT d'Olèrdola
Avinguda de Catalunya, 12. 08734 Olèrdola - Barcelona
T. 93 890 35 02 - NIF: P–0814400-H
www.olerdola.cat - olerdola@olerdola.cat

6. La competència per dictar l'ordre d'execució individual correspon a l'Alcaldia, d'acord amb l'article 77 Decret 64/2014, de 13 de maig, pel qual s'aprova el Reglament sobre protecció de la legalitat urbanística.

7. El municipi d'Olèrdola és un municipi catalogat d'alt risc d'incendi forestal pel Decret 64/1995, de 7 de març, pel qual s'estableixen mesures de prevenció d'incendis forestals.

8. Les urbanitzacions del municipi (Can Trabal i Daltmar) i el nucli urbà de Sant Miquel d'Olèrdola resten afectades per la Llei 5/2003, de 22 d'abril de mesures de prevenció dels incendis forestals en les urbanitzacions, els nuclis de població, les edificacions i les instal·lacions situats en terrenys forestals.

9. L'article 179.4 de la Llei 2/2014, de 27 de gener, de mesures fiscals, administratives, financeres i del sector públic que modifica l'article 3.1 de la Llei 5/2003, de 22 d'abril, de mesures de prevenció dels incendis forestals en les urbanitzacions, els nuclis de població, les edificacions i les instal·lacions situades en terreny forestals o en la franja de cinc-cents metres que els envolta estableix que:

   a) "Mantenir el terreny de totes les parcel·les i zones verdes interiors a la franja de protecció en les mateixes condicions que s'estableixin per a les franges de protecció".

10. L'article 7 del Decret 123/2005, de 14 de juny, que desenvolupa la Llei 5/2003, de 22 d'abril, estableix que: "El terreny de les parcel·les interiors de les urbanitzacions s'ha de mantenir lliure de vegetació seca i ha de ser objecte dels treballs d'aclarida que s'estableixen en l'annex 2 d'aquest Decret".

11. L'article 179.5 de la Llei 2/2014 que modifica l'apartat 1 de l'article 4 de la Llei 5/2003, del 22 d'abril, estableix que: "Les obligacions establertes per l'article 3 han d'ésser complertes per la comunitat de propietaris de la urbanització o per l'entitat urbanística col·laboradora corresponent".

12. L'article 4.2 de la Llei 5/2003, indica que: "si no s'ha constituït cap de les entitats a què fa referència l'apartat 1, els propietaris de les finques de la urbanització respon solidàriament del compliment de les obligacions establertes per l'article 3".

13. L'article 204 de la Llei 5/2017, del 28 de març, de mesures fiscals, administratives, financeres i del sector públic i de creació i regulació dels impostos sobre grans establiments comercials, sobre estades en establiments turístics, sobre elements radio tòxics, sobre begudes ensucrades envasades i sobre emissions de diòxid de carboni que modifica l'article 4.4 de de la Llei 5/2003, defineix que: "En relació amb els treballs de neteja de què fan referència les lletres *a i b* de l'article 3.1, si no els han fet els subjectes obligats, correspon al municipi de fer-los".

14. La competència per dictar l'ordre d'execució individual correspon a l'Alcaldia, d'acord amb l'article 77 Decret 64/2014, de 13 de maig, pel qual s'aprova el Reglament sobre protecció de la legalitat urbanística.

15. En l'article 2 de l'Ordenança municipal reguladora de la conservació, neteja i tancament de terrenys i solars al municipi d'Olèrdola aprovada definitivament el 16 de maig de 2011 al Butlletí Provincial de la Província número 117 es defineix que:

AJUNTAMENT D'OLERDOLA
Aquest document és una còpia autèntica del document electrònic original.

AJUNTAMENT d'Olèrdola
Avinguda de Catalunya, 12. 08734 Olèrdola - Barcelona
T. 93 890 35 02 - NIF: P-0814400-H
www.olerdola.cat - olerdola@olerdola.cat

"Les parcel·les es mantindran netes. No es permet l'acumulació de residus vegetals o de qualsevol altre tipus de residu que puguin afavorir la propagació del foc. Es prohibit llençar o emmagatzemar residus sòlids o líquids, escombraries, deixalles, runes, terres o qualsevol altre tipus de materials o objectes en terrenys i solars on no estiguin previstos aquests usos i estiguin degudament equipats i específicament autoritzats per aquesta utilitat".

Per tot això, aquesta Alcaldia, en ús de les atribucions que em confereix la legislació anteriorment esmentada,

HE RESOLT:

Primer: Incoar l'expedient d'ordre d'execució per exigir als Hereus del [redacted] i de la Sra. [redacted] com a propietaris de la parcel·la del carrer Freixe nº 38 de la Urbanització de Daltmar amb referència cadastral [redacted] del Cadastre de Béns i Immobles perquè en el termini màxim de QUINZE DIES de la forma més breu possible, s'adoptin les mesures següents:

- Neteja de la part amb ús esportiu de la parcel·la del carrer Freixe nº 38 de la Urbanització de Daltmar per tal de donar compliment a l'article 3.1 de la Llei 5/2003, de 22 d'abril i l'article 7 del Decret 123/2005, de 14 de juny. Segons l'annex 2 del Decret 123/2005, de 14 de juny, de mesures de prevenció dels incendis forestals en les urbanitzacions sense continuïtat immediata amb la trama urbana, el tractament de la vegetació que caldrà realitzar en les aclarides de les franges de protecció són els següents:

    - En pendents inferiors al 40%, el tractament a les franges de protecció ha de complir els requisits següents:

a) Masses d'arbrat adult. A efectes d'aquest Decret s'inclouen aquí aquells boscos en els quals més d'un 20% de la fracció cabuda coberta és ocupada per arbres amb més de 15 cm de diàmetre normal.

A la franja de protecció l'estrat arbori es tractarà de manera que la fracció cabuda coberta de l'arbrat no superi el 35%; amb una distribució homogènia sobre el terreny, l'espai mínim entre troncs ha de ser de 6 metres, evitant sempre la continuïtat horitzontal entre capçades i restant les branques baixes esporgades a 1/3 de la seva alçada fins a un màxim de 5 metres. D'altra banda l'estrat arbustiu s'estassarà de manera que aquest ocupi un màxim del 15% de la superfície, deixant mates aïllades separades com a mínim 3 metres entre elles, d'acord amb els criteris de selecció que es detallen en el punt c) d'aquest annex, amb una distribució homogènia sobre el terreny i sense continuïtat vertical amb l'arbrat.

b) Zones amb matollar, bosc de rebrot i arbrat jove:

Es desbrossa de manera que la cobertura vegetal màxima admesa del total de matollar, bosc de rebrot i arbrat jove serà del 35% de la superfície, deixant peus aïllats separats com a mínim tres metres entre ells, d'acord amb els criteris de selecció establerts en el punt c) d'aquest annex.

AJUNTAMENT D'OLERDOLA
Aquest document és una còpia autèntica del document electrònic original.

AJUNTAMENT d'Olèrdola
Avinguda de Catalunya, 12. 08734 Olèrdola - Barcelona
T. 93 890 35 02 - NIF: P–0814400-H
www.olerdola.cat - olerdola@olerdola.cat

c) Respectant les cobertures indicades en el punt 2 d'aquest annex, cal prioritzar la permanència d'espècies de baixa inflamabilitat que dificultin l'inici i la propagació del foc com: Olea europaea (olivera, ullastre), Prunus avium (cirerer), Buxus sempervirens (boix), Pistacia lentiscus (mata), Pistacia terebinthus (noguerola), Rhamnus alaternus (aladern), Hedera helix (heura), Daphne gnidium (matapoll), Ruscus aculeatus (galzeran), Rubia peregrina (roja), smilax aspera (arítjol), Viburnum tinus (marfull), Quercus sp. (garric, carrasca, alzina, alzina surera i roures), Juniperus communis (ginebró), Arbutus unedo (arboç), Rhamnus lycioides (arçot), Rubus sp. (esbarzer), Ononis tridentata (ruac), Osyris alba (ginestó), Halimium sp. (esteperola), Atriplex halimus (salat blanc), Tamarix sp. (tamariu).

Alguns criteris per a la correcta selecció són els següents:

- No prioritzar les espècies que continguin olis essencials i altres compostos orgànics volàtils i altament inflamables.
- Prioritzar les espècies que mantenen les fulles verdes i un alt contingut hídric en els teixits durant l'estiu, les que presenten una menor relació superfície/volum (plantes d'estructura compacta) i les que generen poques restes fines.
- Afavorir les espècies, les fulles i les restes de les quals es descomponen amb més rapidesa.
- Afavorir les espècies de fusta densa i alta capacitat calòrica, que necessiten absorbir una gran quantitat de calor abans d'encendre's.

- Les restes vegetals hauran de ser tractades segons l'article 3 de l'ordenança esmentada anteriorment amb unes de les opcions següents: Triturat fins a obtenir restes menors de 30 cm i repartiment uniforme sobre el terreny o transport de les restes a la deixalleria més propera o crema controlada degudament autoritzada.

- Se li recomana que apliqui herbicides per tal de retardar el creixement de la vegetació espontània.

- Se li recomana que apliqui herbicides per tal de retardar el creixement de la vegetació espontània.

Segon: Concedir als Hereus del [redacted] i de la Sra. [redacted] com a propietaris de la parcel·la del carrer Freixe nº 38 de la Urbanització de Daltmar amb referència cadastral [redacted] un termini de 10 dies hàbils, a comptar de l'endemà de la notificació d'aquesta resolució, perquè pugui examinar l'expedient i al·legui el que cregui convenient a la defensa dels seus drets i interessos.

Tercer: Advertir als interessats que en cas d'incompliment de l'ordre d'execució, es procedirà a la imposició de multes coercitives, reiterades en el temps, fins que es compleixi l'ordre d'execució, l'import de les quals pot arribar fins als 3.000 euros, o a la execució subsidiària de les actuacions a càrrec del titular.

AJUNTAMENT D'OLERDOLA
Aquest document és una còpia autèntica del document electrònic original.

[redacted]

AJUNTAMENT d'Olèrdola
Avinguda de Catalunya, 12. 08734 Olèrdola - Barcelona
T. 93 890 35 02 - NIF: P–0814400-H
www.olerdola.cat - olerdola@olerdola.cat

Quart: Fer constar que contra aquesta resolució, per tractar-se d'un acte administratiu de tràmit no qualificat, no procedeix la interposició de cap tipus de recurs.

Cinquè: Notificar aquest acord a la persona interessada.

Jordi Álvarez Rovirosa
Alcalde

Olèrdola, a data de la signatura electrònica

AJUNTAMENT D'OLERDOLA
Aquest document és una còpia autèntica del document electrònic original.

AJUNTAMENT d'Olèrdola
Avinguda de Catalunya, 12. 08734 Olèrdola - Barcelona
T. 93 890 35 02 - NIF: P–0814400-H
www.olerdola.cat - olerdola@olerdola.cat

Núm. de Decret i Data:
2026DECR000158 05/03/2026

DECRET D'ALCALDIA

ÀMBIT DE TERRITORI I SOSTENIBILITAT. REGIDORIA D'URBANISME I PAISATGE URBÀ. EXPEDIENT: X2025002215. ASSUMPTE: INCOACIÓ D'ORDRE D'EXECUCIÓ DE NETEJA DE LA PARCEL·LA NO EDIFICADA DEL CARRER DE LA MARQUESA 7 40, DE MOJA, AL TERME MUNICIPAL D'OLÈRDOLA PER A L'ADEQUACIÓ DELS TERRENYS DE PROPIETAT PRIVADA A LA NORMATIVA DE PREVENCIÓ D'INCENDIS FORESTALS QUE LI ÉS D'APLICACIÓ.

Antecedents de fet

1. El 23 de setembre de 2025, el Vigilant Municipal TIP 1005 realitza una inspecció a la parcel·la no edificada del carrer de la Marquesa, 7 de Moja i s'observa que està plena d'herbes i matolls. Aquesta acta està signada pel TIP 1005 en data de 25 i pel TIP 1001 el dia 26 de setembre de 2025.

2. El 2 d'octubre de 2025, amb registre de sortida S2025003577 es requereix al propietari del terreny del carrer de la Marquesa, 7 de Moja perquè en el termini de quinze dies hàbils a partir de l'endemà de la recepció de la corresponent notificació donés compliment a la normativa respecte la conservació, neteja de terrenys i solars al municipi d'Olèrdola. Aquesta notificació va resultar infructuosa.

3. El 7 de novembre de 2025, amb registre de sortida S202504101 es requereix novament al propietari però amb una altra adreça. Aquesta notificació també va resultar infructuosa.

4. Passat el termini establert en l'anterior requeriment, el propietari del terreny no ha efectuat les mesures exigides.

5. En data 5 de desembre de 2025, la tècnica de medi ambient de l'Ajuntament d'Olèrdola emet l'informe previ a la tramitació de l'ordre d'execució i proposa que en el termini màxim de QUINZE DIES o de la forma més breu possible s'adoptin les mesures establertes al resolutiu primer d'aquest acord.

Fonaments de dret

1. L'article 197 del Decret Legislatiu 1/2010, de 3 d'agost, pel qual s'aprova el Text refós de la llei d'urbanisme, prescriu que les persones propietàries de tota classe de terrenys, construccions i instal·lacions han de complir els deures d'ús, conservació i rehabilitació establerts per aquesta Llei, per la legislació aplicable en matèria del sòl i per la legislació sectorial.

   L'apartat 3 d'aquest article estableix que els ajuntaments han d'ordenar d'ofici o a instància de qualsevol persona interessada, l'execució de les obres necessàries per conservar les condicions a què es refereix l'apartat 1. Les ordres d'execució s'han d'ajustar a la normativa de règim local, amb observança sempre del principi de proporcionalitat administrativa i amb l'audiència prèvia de les persones interessades.

AJUNTAMENT D'OLERDOLA
Aquest document és una còpia autèntica del document electrònic original.

AJUNTAMENT d'Olèrdola
Avinguda de Catalunya, 12. 08734 Olèrdola - Barcelona
T. 93 890 35 02 - NIF: P–0814400-H
www.olerdola.cat - olerdola@olerdola.cat

2. Segons l'article 29 del Decret 305/2006, de 18 de juliol, pel qual s'aprova el Reglament de la Llei d'Urbanisme, "els propietaris o propietàries de terrenys, construccions, instal·lacions i altres béns immobles estan obligats a complir els deures de conservació i de rehabilitació establerts per la legislació d'urbanisme vigent, per la legislació sectorial aplicable i per les ordenances locals. Estan inclosos en aquests deures, amb l'abast que determini la Llei d'urbanisme: "El manteniment o la reposició de les condicions de seguretat, salubritat i ornament públic dels béns immobles".

3. Els articles 77 i següents del Decret 64/2014, de 13 de maig, pel qual s'aprova el Reglament sobre protecció de la legalitat urbanística, estableixen el procediment i contingut de les ordres d'execució i la seva execució forçosa.

4. D'acord amb l'art. 83 del decret esmentat anteriorment, la iniciació del procediment pot ser d'ofici per acord o resolució de l'òrgan competent, per iniciativa pròpia o com a conseqüència d'una ordre superior. Abans de l'acord o la resolució d'iniciació, l'òrgan competent, pot dur a terme les actuacions prèvies necessàries per conèixer les circumstàncies del cas.

   Instruït l'expedient i immediatament abans de redactar la proposta de resolució corresponent, s'ha de donar audiència del procediment a les persones interessades perquè puguin al·legar i presentar els documents que considerin procedents en un termini no inferior a deu dies ni superior a quinze.

   El termini màxim per dictar i notificar la resolució expressa que posi fi al procediment és de sis mesos des de l'acord o la resolució de la seva iniciació.

5. D'acord amb els articles 197.4 i 225.2 del TRLUC , l'article 93 del Decret 64/2014, de 13 de maig, pel qual s'aprova el Reglament sobre protecció de la legalitat urbanística , l'art. 101 del Decret 179/1995, de 13 de juny, pel qual s'aprova el Reglament d'obres, activitats i serveis dels ens locals de Catalunya, i els arts. 102 i 103 de la Llei 39/2015, d'1 d'octubre del procediment administratiu comú de les administracions públiques, aquestes ordres són susceptibles d'execució forçosa, en cas d'incompliment injustificat, pels mitjans següents:

   a) Execució subsidiària a càrrec de la persona obligada. En aquest cas, cal tenir en compte que el cost de redacció del projecte tècnic que, si escau, s'hagi de redactar, és a càrrec de la persona; i també, que s'ha de seguir el procediment de recaptació en via executiva per al cobrament de les despeses, els danys i els perjudicis produïts (Reial decret 939/2005, de 29 de juliol, que aprova el Reglament general de recaptació).

   b) Alternativament, es pot atorgar un nou termini perquè la persona inculpada faci les actuacions que calguin, i així successivament i pot imposar multes coercitives per l'incompliment dels terminis, per una quantia de 300 a 3.000 euros.

6. La competència per dictar l'ordre d'execució individual correspon a l'Alcaldia, d'acord amb l'article 77 Decret 64/2014, de 13 de maig, pel qual s'aprova el Reglament sobre protecció de la legalitat urbanística.

AJUNTAMENT D'OLERDOLA
Aquest document és una còpia autèntica del document electrònic original.

AJUNTAMENT d'Olèrdola
Avinguda de Catalunya, 12. 08734 Olèrdola - Barcelona
T. 93 890 35 02 - NIF: P–0814400-H
www.olerdola.cat - olerdola@olerdola.cat

7. En l'article 2 de l'Ordenança municipal reguladora de la conservació, neteja i tancament de terrenys i solars al municipi d'Olèrdola aprovada definitivament el 16 de maig de 2011 al Butlletí Provincial de la Província número 117 es defineix que: "Les parcel·les es mantindran netes. No es permet l'acumulació de residus vegetals o de qualsevol altre tipus de residu que puguin afavorir la propagació del foc. Es prohibit llençar o emmagatzemar residus sòlids o líquids, escombraries, deixalles, runes, terres o qualsevol altre tipus de materials o objectes en terrenys i solars on no estiguin previstos aquests usos i estiguin degudament equipats i específicament autoritzats per aquesta utilitat".

Per tot això, aquesta Alcaldia, en ús de les atribucions que em confereix la legislació anteriorment esmentada,

HE RESOLT:

Primer: Incoar l'expedient d'ordre d'execució per exigir al Sr. [redacted] com a propietari de la parcel·la del carrer de la Marquesa, 7 de Moja amb referència cadastral [redacted] del Cadastre de Béns i Immobles perquè en el termini màxim de QUINZE DIES de la forma més breu possible, s'adoptin les mesures següents:

- Netejar la parcel·la del carrer de la Marquesa, 7 de Moja per tal de donar compliment a l'article 2 de l'Ordenança municipal reguladora de la conservació, neteja i tancament de terrenys i solars al municipi d'Olèrdola.

- Les restes vegetals hauran de ser tractades segons l'article 3 de l'ordenança esmentada anteriorment amb unes de les opcions següents: Triturat fins a obtenir restes menors de 30 cm i repartiment uniforme sobre el terreny o transport de les restes a la deixalleria més propera o crema controlada degudament autoritzada.

- Se li recomana que apliqui herbicides per tal de retardar el creixement de la vegetació espontània.

- Desratització de la parcel·la.

Segon: Concedir al Sr. [redacted] com a propietari de la parcel·la del carrer de la Marquesa, 7 de Moja amb referència cadastral [redacted] un termini de 10 dies hàbils, a comptar de l'endemà de la notificació d'aquesta resolució, perquè pugui examinar l'expedient i al·legui el que cregui convenient a la defensa dels seus drets i interessos.

Tercer: Advertir als interessats que en cas d'incompliment de l'ordre d'execució, es procedirà a la imposició de multes coercitives, reiterades en el temps, fins que es compleixi l'ordre d'execució, l'import de les quals pot arribar fins als 3.000 euros, o a la execució subsidiària de les actuacions a càrrec del titular.

Quart: Fer constar que contra aquesta resolució, per tractar-se d'un acte administratiu de tràmit no qualificat, no procedeix la interposició de cap tipus de recurs.

Cinquè: Notificar aquest acord a la persona interessada.

AJUNTAMENT D'OLERDOLA
Aquest document és una còpia autèntica del document electrònic original.

[redacted]

AJUNTAMENT d'Olèrdola
Avinguda de Catalunya, 12. 08734 Olèrdola - Barcelona
T. 93 890 35 02 - NIF: P–0814400-H
www.olerdola.cat - olerdola@olerdola.cat

Jordi Álvarez Rovirosa
Alcalde

Olèrdola, a data de la signatura electrònica

AJUNTAMENT D'OLERDOLA
Aquest document és una còpia autèntica del document electrònic original.

AJUNTAMENT d'Olèrdola
Avinguda de Catalunya, 12. 08734 Olèrdola - Barcelona
T. 93 890 35 02 - NIF: P–0814400-H
www.olerdola.cat - olerdola@olerdola.cat

Núm. de Decret i Data:
2026DECR000157 04/03/2026

DECRET D'ALCALDIA

EXPEDIENT X2026000506

De conformitat amb les atribucions que confereixen l'article 21 de la Llei 7/1985, de 2 d'abril, reguladora de les bases de règim local, l'article 53 del decret legislatiu 2/2003, de 28 d'abril, pel qual s'aprova el text refós de la Llei municipal i de règim local de Catalunya, l'article 41 del reglament d'organització, funcionament i règim jurídic de les entitats locals aprovat pel reial decret 2568/86, de 28 de novembre,

RESOLC:

Primer.- CONVOCAR sessió ordinària de la Junta de Govern Local de l'Ajuntament d'Olèrdola, el proper **9 de març de 2026**, a les **19:30** hores, a la **Sala de Juntes**, per tractar els assumptes que s'indiquen a continuació; i si per causa justificada no us fos possible d'assistir, comuniqueu-ho a aquesta Alcaldia amb l'antelació necessària.

ORDRE DEL DIA

1.- ÀMBIT DE SERVEIS GENERALS I RÈGIM INTERN

1.1.- ÀMBIT DE SERVEIS GENERALS I RÈGIM INTERN. EXPEDIENT X2026000399 I X2026000400. ASSUMPTE: APROVACIÓ DE L'ACTA DE LA JUNTA DE GOVERN LOCAL DE L'AJUNTAMENT D'OLÈRDOLA, CELEBRADA EN SESSIÓ ORDINÀRIA, EN DATA 23 DE FEBRER DE 2026.

1.2.- DONAR COMPTE DE LES RESOLUCIONS D'ALCALDIA DES DE LA DARRERA SESSIÓ ORDINÀRIA DE LA JUNTA DE GOVERN LOCAL: DES DEL 2026DECR000124 FINS EL 2026DECR000156.

1.3.- ÀMBIT DE SERVEIS GENERALS I RÈGIM INTERN. REGIDORIA D'HISENDA I SERVEIS GENERALS. EXPEDIENT X2026000069. ASSUMPTE: APROVACIÓ DE LES FASES O I ADO DE LES FACTURES DE DATA 2025 (OPA'S).

1.4.- ÀMBIT DE SERVEIS GENERALS I RÈGIM INTERN. REGIDORIA D'HISENDA I SERVEIS GENERALS. EXPEDIENT X2026000454. ASSUMPTE: APROVACIÓ DE LES FASES O I ADO DE LES FACTURES RELACIONADES.

2.- ÀMBIT DE SERVEIS A LA CIUTADANIA

2.1.- ÀMBIT DE SERVEIS A LA CIUTADANIA. REGIDORIA DE SALUT PÚBLICA. EXPEDIENT: X2025002955. ASSUMPTE: APROVACIÓ DE LES LIQUIDACIONS CORRESPONENTS A LES ACTUACIONS EN LES COLÒNIES DE GATS EN EL MES DE NOVEMBRE DE 2025.

2.2.- ÀMBIT DE SERVEIS A LA CIUTADANIA. REGIDORIA DE SALUT PÚBLICA. EXPEDIENT: X2026000290. ASSUMPTE: APROVACIÓ DE LES LIQUIDACIONS CORRESPONENTS A LES ACTUACIONS EN LES COLÒNIES DE GATS EN EL MES DE DESEMBRE DE 2025.

2.3.- ÀMBIT DE SERVEIS A LA CIUTADANIA. REGIDORIA DE TURISME. EXPEDIENT: X2025000775. ASSUMPTE: APROVACIÓ DE LES QUOTES CORRESPONENT AL TERCER I QUART TRIMESTRE DE 2025 DEL CONVENI DE COL·LABORACIÓ TÈCNICA ENTRE EL

AJUNTAMENT D'OLERDOLA
Aquest document és una còpia autèntica del document electrònic original.

AJUNTAMENT d'Olèrdola
Avinguda de Catalunya, 12. 08734 Olèrdola - Barcelona
T. 93 890 35 02 - NIF: P–0814400-H
www.olerdola.cat - olerdola@olerdola.cat

CONSORCI DE PROMOCIÓ TURÍSTICA DEL PENEDÈS I L'AJUNTAMENT PER A LA PRESTACIÓ DE SUPORT EN MATÈRIA DE TURISME COMPARTIT ENTRE AJUNTAMENTS.

3.- ÀMBIT DE TERRITORI I SOSTENIBILITAT

3.1.- ÀMBIT DE TERRITORI I SOSTENIBILITAT. REGIDORIA D'URBANISME I PAISATGE URBÀ. EXPEDIENT X2025002904 LLO 213/2025 ASSUMPTE: LLICÈNCIA URBANÍSTICA OBRES AMPLIACIÓ I MILLORA DE LA XARXA DE DISTRIBUCIÓ DE BAIXA TENSIÓ. EMPLAÇAMENT: C. SANT JORDI, 14. REF. ENDESA: 1104476-ITER 2233069.

3.2.- ÀMBIT DE TERRITORI I SOSTENIBILITAT. REGIDORIA D'URBANISME I PAISATGE URBÀ. EXPEDIENT X2025002905 LLO 189/2023. ASSUMPTE: APROVACIÓ PRÒRROGA LLICÈNCIA D'OBRES PER LA FINALITZACIÓ DE LA CONSTRUCCIÓ D'UN HABITATGE UNIFAMILIAR AILLAT AL C/ TARONGER, 12.

3.3.- ÀMBIT DE TERRITORI I SOSTENIBILITAT. REGIDORIA D'ESPAI NATURAL I RESIDUS. EXPEDIENT: X2026000104. ASSUMPTE: APROVACIÓ DE LA DESPESA PER LA PREVISIÓ DE RECOLLIDES DE RESIDUS EXTRAORDINÀRIES EN ELS ACTES I ESDEVENIMENTS AL MUNICIPI DURANT 2026.

3.4.- ÀMBIT DE TERRITORI I SOSTENIBILITAT. REGIDORIA D'ESPAI NATURAL I RESIDUS. EXPEDIENT: X2025000231. ASSUMPTE: APROVACIO DEL RECONEIXEMENT DE L'OBLIGACIÓ CORRESPONENT A LA QUOTA D'ADHESIÓ A L'ASSOCIACIÓ DE PROPIETARIS FORESTALS DEL MASSÍS DEL GARRAF.

3.5.- ÀMBIT DE TERRITORI I SOSTENIBILITAT. REGIDORIA D'ESPAI NATURAL I RESIDUS. EXPEDIENT: X20260000046. ASSUMPTE: APROVACIÓ DEL RECONEIXEMENT DE L'OBLIGACIÓ DE LES QUOTES ORDINÀRIES DELS SERVEIS PRESTATS PER LA MANCOMUNITAT PENEDÈS GARRAF A L'AJUNTAMENT D'OLÈRDOLA DEL MES DESEMBRE DE 2025.

4.- QÜESTION SOBREVINGUDES

Segon.- NOTIFICAR la present resolució als membres regidors de la Junta de Govern de la corporació i publicar aquesta resolució en el tauler d'edictes de l'Ajuntament.

Olèrdola, a la data de la signatura electrònica

Jordi Álvarez Rovirosa
Alcalde

AJUNTAMENT D'OLERDOLA
Aquest document és una còpia autèntica del document electrònic original.

C [redacted]
Or
Identificador document: ES_L01081000_2026_27242284
Data d'impressió: 28/09/2026 12:52:07
Pàgina 1 de 2

SIGNATURES
1.- JORDI ÁLVAREZ ROVIROSA (TCAT) (Alcalde), 03/03/2026 20:02
2.- AJUNTAMENT OLERDOLA. 2026DECR000156 03/03/2026

AJUNTAMENT d'Olèrdola
Avinguda de Catalunya, 12. 08734 Olèrdola - Barcelona
T. 93 890 35 02 - NIF: P–0814400-H
www.olerdola.cat - olerdola@olerdola.cat

Núm. de Decret i Data:
2026DECR000156 03/03/2026

DECRET D'ALCALDIA

ÀMBIT SERVEIS A LA CIUTADANIA. EXPEDIENT X2026000291. ASSUMPTE: CORRECCIÓ D'ERRADES EN EL DECRET D'APROVACIÓ DEL CONVENI DE COL·LABORACIÓ AMB L'ASSOCIACIÓ GRUP DE CARNAVAL DE SANT PERE MOLANTA PER LA CELEBRACIÓ DE LA RUA DE CARNAVAL DEL DIA 22 DE FEBRER DE 2026.

Antecedents de fet

1. Per Decret d'alcaldia 2026DECR000115, de 16 de febrer de 2026, es va aprovar el conveni de col·laboració entre l'Ajuntament d'Olèrdola i l'Associació Grup de carnaval de Sant Pere Molanta, per la realització de la rua de carnaval de Sant Pere Molanta el dia 22 de febrer de 2026.

En el punt tercer de la part dispositiva d'aquest decret hi consta, per error, el següent text:

"**Tercer.-** Traslladar el present informe al departament d'intervenció, perquè realitzi els tràmits oportuns."

2. Aquest punt no hauria de constar i en canvi s'haurien d'haver aprovat les operacions comptables d'autorització i disposició de la despesa i del reconeixement de l'obligació de pagament de la subvenció que s'aprova en el punt segon. L'aprovació de les operacions comptables prèvies de les fases A-D-O esdevé necessari per a l'aprovació del pagament.

Fonaments de dret

D'acord amb l'art. 109.2 de la Llei 39/2015, d'1 d'octubre, del procediment administratiu comú de les administracions públiques, les administracions podran rectificar en qualsevol moment, d'ofici o a instancia dels interessats, els errors materials, de fet o aritmètics existents en el seus actes.

La competència per a l'adopció d'aquest acord és de la Junta de Govern Local, en virtut de les delegacions acordades per aquest Ajuntament, per resolució de l'Alcaldia 2025DECR000465, de data 21 de juny de 2025, publicat al BOP de 14 de juliol de 2025, però per raons d'urgència, i tenint en compte que la competència originària la té l'alcalde, en virtut del que estableix l'art. 21 de la Llei 7/1985, de 2 d'abril, reguladora de les bases de règim local i 53 del Decret Legislatiu 2/2003, de 28 d'abril, pel qual s'aprova el Text Refós de la Llei Municipal i de règim local de Catalunya, es pot procedir a l'avocació de la competència d'acord amb el que preveu l'art. 10 de la Llei 40/2015, d'1 d'octubre, de règim jurídic del sector públic.

Per tot això, aquesta alcaldia, en ús de les atribucions que em confereix la legislació anteriorment esmentada,

HE RESOLT:

Primer.- Avocar a l'alcalde la competència delegada a la Junta de Govern Local per a l'adopció del present acord.

AJUNTAMENT D'OLERDOLA
Aquest document és una còpia autèntica del document electrònic original.

AJUNTAMENT d'Olèrdola
Avinguda de Catalunya, 12. 08734 Olèrdola - Barcelona
T. 93 890 35 02 - NIF: P–0814400-H
www.olerdola.cat - olerdola@olerdola.cat

Segon.- Aprovar la correcció de l'errada existent en el punt tercer del Decret d'alcaldia 2026DECR000115, de 16 de febrer de 2026, en el sentit següent:

Allà on diu:

***"Tercer.-** Traslladar el present informe al departament d'intervenció, perquè realitzi els tràmits oportuns."*

Ha de dir:

***"Tercer.-** Aprovar les operacions comptables d'Autorització i disposició de la despesa i del reconeixement l'obligació (a l'informe hi trobareu les operacions)*

N. Operació	*Fase*	*Aplicació*	*Import*	*Nom terc.*	*Text lliure*
220260000862	*A*	*2026 338 48002*	*600*		*Subvencions: 2026/2026/3/694100/001/ CONVENI ASSOCIACIO CARNAVAL DE SANT PERE MOLANTA*
220260000863	*D*	*2026 338 48002*	*600*	*GRUP DE CARNAVAL DE SANT PERE MOLANTA*	*Subvencions: 2026/2026/3/694100/001/ CONVENI ASSOCIACIO CARNAVAL DE SANT PERE MOLANTA*
220260000864	*O*	*2026 338 48002*	*600*	*GRUP DE CARNAVAL DE SANT PERE MOLANTA*	*Subvencions: 2026/2026/3/694100/001/ CONVENI ASSOCIACIO CARNAVAL DE SANT PERE MOLANTA*

"

Tercer.- Notificar aquest acord a l'Associació Grup de carnaval de Sant Pere Molanta, indicant que contra aquest acord, que exhaureix la via administrativa, es podrà interposar recurs contenciós administratiu davant dels jutjats contenciosos administratius de la província de Barcelona, en el termini de dos mesos a comptar de l'endemà de la recepció d'aquesta notificació. Igualment les persones interessades poden presentar un recurs potestatiu de reposició, previ al contenciós administratiu, davant el mateix òrgan que l'ha dictat en el termini d'un mes a comptar de l'endemà de la present notificació.

Quart.- Donar trasllat del present acord al Departament de Tresoreria de l'Ajuntament d'Olèrdola per tal que procedeixi a l'ordenació de pagament.

Jordi Álvarez Rovirosa
Alcalde

A Olèrdola, a la data de la signatura electrònica

AJUNTAMENT D'OLERDOLA
Aquest document és una còpia autèntica del document electrònic original.

C [redacted]
Or
Identificador document: ES_L01081000_2026_27246020
Data d'impressió: 28/09/2026 12:52:08
Pàgina 1 de 3

SIGNATURES
1.- JORDI ÁLVAREZ ROVIROSA (TCAT) (Alcalde), 03/03/2026 20:02
2.- AJUNTAMENT OLERDOLA. 2026DECR000155 03/03/2026

AJUNTAMENT d'Olèrdola
Avinguda de Catalunya, 12. 08734 Olèrdola - Barcelona
T. 93 890 35 02 - NIF: P–0814400-H
www.olerdola.cat - olerdola@olerdola.cat

Núm. de Decret i Data:
2026DECR000155 03/03/2026

DECRET D'ALCALDIA

ÀMBIT DE SERVEIS A LA CIUTADANIA. REGIDORIA DE SERVEIS SOCIALS. EXPEDIENT X2025002856. APROVAR LA RECUPERACIÓ DE SALDOS I LES BAIXES DE TARGETES MONEDER D'IMPACTE SOCIAL, PER A LA COBERTURA DE LES NECESSITATS BÀSIQUES I D'ALIMENTACIÓ, NO ACTIVES.

Antecedents de fet

1. Per acord de la Junta de Govern Local celebrada en data 9 de setembre de 2019, l'Ajuntament d'Olèrdola es va adherir al programa "Targeta Moneder d'impacte social", creat per la Diputació de Barcelona i destinat als ens locals de la demarcació de Barcelona que prestin ajuts d'alimentació d'urgència social, renovat per acord de la Junta de Govern de la Diputació de Barcelona de data 23 de febrer de 2023.

2. L'Equip Bàsic d'Atenció Social de l'Ajuntament d'Olèrdola proposa trimestralment les altes i les renovacions relatives a les concessions d'ajuts socials, articulats mitjançant les "targetes moneder d'impacte social", així com les baixes i recuperacions de saldo, i emet els informes de valoració d'acord amb els criteris econòmics i tècnics, atenent el risc social, establerts a les bases corresponents per a l'atorgament de les targetes moneder.

3. Atès que cal mantenir actualitzat el registre de "targetes moneder d'impacte social" de l'Ajuntament d'Olèrdola en estat actiu, realitzant la recuperació dels saldos i donant de baixa les targetes moneder que ja no estan actives.

4. L'informe emès per l'Equip Bàsic d'Atenció Social municipal, de data 24 de febrer de 2026, proposa el reintegrament de saldos i les baixes de "targetes moneder d'impacte social" no actives.

5. L'informe de la Intervenció municipal, de control permanent no planificat núm.016/2026, de data 2 de març de 2026, ha fiscalitzat de conformitat l'aprovació dels comptes justificatius de les ajudes socials concedides mitjançant targetes moneder.

Fonaments de dret

1. Llei 13/2006, de 27 de juliol, de prestacions socials de caràcter econòmic, aprovada pel Parlament de Catalunya.

2. Llei 12/2007 d'11 d'octubre de Serveis Socials.

3. L'adhesió al "Programa Targeta Moneder d'impacte social", aprovat per la Junta de Govern de la Diputació de Barcelona", en data 26 d'abril de 2018, i renovat en data 23 de febrer de 2023.

4. El contracte d'emissió de targetes prepagament" amb CaixaBank, S.A. i CaixaBank Electrònic Money EDE, S.L., aprovats per la Junta de Govern municipal en data 9 de setembre de 2019.

AJUNTAMENT D'OLERDOLA
Aquest document és una còpia autèntica del document electrònic original.

AJUNTAMENT d'Olèrdola
Avinguda de Catalunya, 12. 08734 Olèrdola - Barcelona
T. 93 890 35 02 - NIF: P–0814400-H
www.olerdola.cat - olerdola@olerdola.cat

5. Les Bases reguladores i convocatòria d'ajuts mitjançant "Targetes Moneder d'impacte social per a l'any 2026, aprovades per la Junta de Govern Local de l'Ajuntament d'Olèrdola, de data 26 de gener de 2026.

6. La competència per a l'adopció d'aquesta resolució correspon a l'Alcaldia, en aplicació dels articles 21 de la Llei 7/1985, de 2 d'abril, reguladora de les bases del règim local i 53 del Decret Legislatiu 2/2003, de 28 d'abril, pel qual s'aprova el Text refós de la Llei municipal i de règim local de Catalunya.

Per tot això, en ús de les atribucions que em confereix la legislació anteriorment esmentada,

HE RESOLT:

Primer.- Recuperar el saldo de les targetes moneder no actives, d'acord amb l'informe de emès per l'Equip Bàsic d'Atenció Social de l'Ajuntament d'Olèrdola, de data 24 de febrer de 2026, i l'informe de la Intervenció municipal núm.016/2026, de data 2 de març de 2026, que a continuació s'indiquen:

REFERENT FAMILIAR	DNI/NIE	IMPORT ACUMULAR A REINTEGRAR
M.S.	***4632**	2,44€
O.EB.	***2520**	2,70€
A.I.S.	***3564**	0,02€
V.A.	***6205**	8,21€

Segon.- Donar de baixa les targetes moneder no actives, d'acord amb l'informe de emès per l'Equip Bàsic d'Atenció Social de l'Ajuntament d'Olèrdola, de data 24 de febrer de 2026, i l'informe de la Intervenció municipal núm.016/2026, de data 2 de març de 2026, que són les que s'indiquen:

REFERENT FAMILIAR	DNI/NIE	IMPORT ACUMULAR A REINTEGRAR
T.N.C.	***2158**	0,00€
AM.A.V.	***0467**	0,00€
A.R.VDB.	***1352**	0,00€
E.R.	***8854**	0,00€
M.S.	***4632**	2,44€
O.EB.	***2520**	2,70€
A.I.S.	***3564**	0,02€
V.A.	***6205**	8,21€

AJUNTAMENT D'OLERDOLA
Aquest document és una còpia autèntica del document electrònic original.

AJUNTAMENT d'Olèrdola
Avinguda de Catalunya, 12. 08734 Olèrdola - Barcelona
T. 93 890 35 02 - NIF: P–0814400-H
www.olerdola.cat - olerdola@olerdola.cat

Tercer.- Les operacions comptables de reintegrament de pagament d'exercicis tancats es formalitzaran comptablement una vegada aparegui l'anotació d'ingrés al compte bancari de la Corporació, d'acord amb l'informe d'Intervenció núm. 016/2026.

Quart.- Comunicar la present resolució d'Alcaldia als Serveis Econòmics municipals i al departament de Tresoreria, als efectes escaients.

Olèrdola, a la data de la signatura electrònica

Jordi Álvarez Rovirosa
Alcalde

AJUNTAMENT D'OLERDOLA
Aquest document és una còpia autèntica del document electrònic original.

C [redacted]
Or
Identificador document: ES_L01081000_2026_27254125
Data d'impressió: 28/09/2026 12:52:08
Pàgina 1 de 4

SIGNATURES
1.- JORDI ÁLVAREZ ROVIROSA (TCAT) (Alcalde), 03/03/2026 20:02
2.- AJUNTAMENT OLERDOLA. 2026DECR000154 03/03/2026

AJUNTAMENT d'Olèrdola
Avinguda de Catalunya, 12. 08734 Olèrdola - Barcelona
T. 93 890 35 02 - NIF: P–0814400-H
www.olerdola.cat - olerdola@olerdola.cat

Núm. de Decret i Data:
2026DECR000154 03/03/2026

DECRET D'ALCALDIA

ÀMBIT DE TERRITORI I SOSTENIBILITAT. REGIDORIA D'URBANISME I PAISATGE URBÀ. EXPEDIENT: X2025000914. ASSUMPTE: INCOACIÓ D'ORDRE D'EXECUCIÓ DE NETEJA DE LA PARCEL·LA NO EDIFICADA DEL CARRER GERMANDAT, 40, DE MOJA, AL TERME MUNICIPAL D'OLÈRDOLA PER A L'ADEQUACIÓ DELS TERRENYS DE PROPIETAT PRIVADA A LA NORMATIVA DE PREVENCIÓ D'INCENDIS FORESTALS QUE LI ÉS D'APLICACIÓ.

Antecedents de fet

1. L'Ajuntament ha rebut queixes sobre l'estat actual del solar sense edificar de la seva propietat situada al carrer Germandat nº 40 del nucli de Moja amb referència cadastral [redacted]

2. El 31 de març de 2025, els Agents Municipals TIP's 1006 i 1024 realitzen una acta de inspecció ocular de la parcel·la del carrer Germandat nº 40 de Moja en la que s'exposa que dins del pati hi ha bidons d'aigua estancada, un gran nombre de garrafes d'aigua buides, palets de fusta, diferents elements i que s'observa un cobert d'uralita tocant al mur dels veïns.

3. El 14 d'abril de 2025, amb registre de sortida S2025001453 es requereix al propietari de la parcel·la no edificada del carrer Germandat nº 40 del nucli urbà de Moja perquè en el termini de quinze dies hàbils a comptar a partir de l'endemà de la recepció de la corresponent notificació donés compliment a la normativa respecte l'Ordenança municipal reguladora de la conservació, neteja i tancament de terrenys i solars del municipi d'Olèrdola. La notificació va ser rebuda el 17 d'abril de 2025.

4. En data 23 d'octubre de 2025, la tècnica de medi ambient de l'Ajuntament d'Olèrdola emet l'informe previ a la tramitació de l'ordre d'execució i proposa que en el termini màxim de QUINZE DIES o de la forma més breu possible s'adoptin les mesures establertes al resolutiu primer d'aquest acord.

Fonaments de dret

1. L'article 197 del Decret Legislatiu 1/2010, de 3 d'agost, pel qual s'aprova el Text refós de la llei d'urbanisme, prescriu que les persones propietàries de tota classe de terrenys, construccions i instal·lacions han de complir els deures d'ús, conservació i rehabilitació establerts per aquesta Llei, per la legislació aplicable en matèria del sòl i per la legislació sectorial.

   L'apartat 3 d'aquest article estableix que els ajuntaments han d'ordenar d'ofici o a instància de qualsevol persona interessada, l'execució de les obres necessàries per conservar les condicions a què es refereix l'apartat 1. Les ordres d'execució s'han d'ajustar a la normativa de règim local, amb observança sempre del principi de proporcionalitat administrativa i amb l'audiència prèvia de les persones interessades.

AJUNTAMENT D'OLERDOLA
Aquest document és una còpia autèntica del document electrònic original.

AJUNTAMENT d'Olèrdola
Avinguda de Catalunya, 12. 08734 Olèrdola - Barcelona
T. 93 890 35 02 - NIF: P–0814400-H
www.olerdola.cat - olerdola@olerdola.cat

2. Segons l'article 29 del Decret 305/2006, de 18 de juliol, pel qual s'aprova el Reglament de la Llei d'Urbanisme, "els propietaris o propietàries de terrenys, construccions, instal·lacions i altres béns immobles estan obligats a complir els deures de conservació i de rehabilitació establerts per la legislació d'urbanisme vigent, per la legislació sectorial aplicable i per les ordenances locals. Estan inclosos en aquests deures, amb l'abast que determini la Llei d'urbanisme: "El manteniment o la reposició de les condicions de seguretat, salubritat i ornament públic dels béns immobles".

3. Els articles 77 i següents del Decret 64/2014, de 13 de maig, pel qual s'aprova el Reglament sobre protecció de la legalitat urbanística, estableixen el procediment i contingut de les ordres d'execució i la seva execució forçosa.

4. D'acord amb l'art. 83 del decret esmentat anteriorment, la iniciació del procediment pot ser d'ofici per acord o resolució de l'òrgan competent, per iniciativa pròpia o com a conseqüència d'una ordre superior. Abans de l'acord o la resolució d'iniciació, l'òrgan competent, pot dur a terme les actuacions prèvies necessàries per conèixer les circumstàncies del cas.

   Instruït l'expedient i immediatament abans de redactar la proposta de resolució corresponent, s'ha de donar audiència del procediment a les persones interessades perquè puguin al·legar i presentar els documents que considerin procedents en un termini no inferior a deu dies ni superior a quinze.

   El termini màxim per dictar i notificar la resolució expressa que posi fi al procediment és de sis mesos des de l'acord o la resolució de la seva iniciació.

5. D'acord amb els articles 197.4 i 225.2 del TRLUC , l'article 93 del Decret 64/2014, de 13 de maig, pel qual s'aprova el Reglament sobre protecció de la legalitat urbanística , l'art. 101 del Decret 179/1995, de 13 de juny, pel qual s'aprova el Reglament d'obres, activitats i serveis dels ens locals de Catalunya, i els arts. 102 i 103 de la Llei 39/2015, d'1 d'octubre del procediment administratiu comú de les administracions públiques, aquestes ordres són susceptibles d'execució forçosa, en cas d'incompliment injustificat, pels mitjans següents:

   a) Execució subsidiària a càrrec de la persona obligada. En aquest cas, cal tenir en compte que el cost de redacció del projecte tècnic que, si escau, s'hagi de redactar, és a càrrec de la persona; i també, que s'ha de seguir el procediment de recaptació en via executiva per al cobrament de les despeses, els danys i els perjudicis produïts (Reial decret 939/2005, de 29 de juliol, que aprova el Reglament general de recaptació).

   b) Alternativament, es pot atorgar un nou termini perquè la persona inculpada faci les actuacions que calguin, i així successivament i pot imposar multes coercitives per l'incompliment dels terminis, per una quantia de 300 a 3.000 euros.

6. La competència per dictar l'ordre d'execució individual correspon a l'Alcaldia, d'acord amb l'article 77 Decret 64/2014, de 13 de maig, pel qual s'aprova el Reglament sobre protecció de la legalitat urbanística.

AJUNTAMENT D'OLERDOLA
Aquest document és una còpia autèntica del document electrònic original.

AJUNTAMENT d'Olèrdola
Avinguda de Catalunya, 12. 08734 Olèrdola - Barcelona
T. 93 890 35 02 - NIF: P–0814400-H
www.olerdola.cat - olerdola@olerdola.cat

7. En l'article 2 de l'Ordenança municipal reguladora de la conservació, neteja i tancament de terrenys i solars al municipi d'Olèrdola aprovada definitivament el 16 de maig de 2011 al Butlletí Provincial de la Província número 117 es defineix que: "Les parcel·les es mantindran netes. No es permet l'acumulació de residus vegetals o de qualsevol altre tipus de residu que puguin afavorir la propagació del foc. Es prohibit llençar o emmagatzemar residus sòlids o líquids, escombraries, deixalles, runes, terres o qualsevol altre tipus de materials o objectes en terrenys i solars on no estiguin previstos aquests usos i estiguin degudament equipats i específicament autoritzats per aquesta utilitat".

8. La competència per dictar l'ordre d'execució individual correspon a l'Alcaldia, d'acord amb l'article 77 Decret 64/2014, de 13 de maig, pel qual s'aprova el Reglament sobre protecció de la legalitat urbanística.

9. En l'article 2 de l'Ordenança municipal reguladora de la conservació, neteja i tancament de terrenys i solars al municipi d'Olèrdola aprovada definitivament el 16 de maig de 2011 al Butlletí Provincial de la Província número 117 es defineix que: "Les parcel·les es mantindran netes. No es permet l'acumulació de residus vegetals o de qualsevol altre tipus de residu que puguin afavorir la propagació del foc. Es prohibit llençar o emmagatzemar residus sòlids o líquids, escombraries, deixalles, runes, terres o qualsevol altre tipus de materials o objectes en terrenys i solars on no estiguin previstos aquests usos i estiguin degudament equipats i específicament autoritzats per aquesta utilitat".

Per tot això, aquesta Alcaldia, en ús de les atribucions que em confereix la legislació anteriorment esmentada,

HE RESOLT:

Primer: Incoar l'expedient d'ordre d'execució per exigir al Sr. [redacted] com a propietari de la parcel·la del carrer Germandat nº 40 de Moja, amb referència cadastral [redacted] del Cadastre de Béns i Immobles perquè en el termini màxim de QUINZE DIES de la forma més breu possible, s'adoptin les mesures següents:

- Neteja de la parcel·la no edificada i retirada de tots els residus sòlids per tal de donar compliment a l'article 2 de l'Ordenança municipal reguladora de la conservació, neteja i tancament de terrenys i solars al municipi d'Olèrdola aprovada definitivament el 16 de maig de 2011 al Butlletí Provincial de la Província número 117 es defineix que: "Les parcel·les es mantindran netes. *No es permet l'acumulació de residus vegetals o de qualsevol altre tipus de residu que puguin afavorir la propagació del foc.* ***Es prohibit llençar o emmagatzemar residus sòlids o líquids, escombraries, deixalles, runes, terres o qualsevol altre tipus de materials o objectes en terrenys i solars on no estiguin previstos aquests usos i estiguin degudament equipats i específicament autoritzats per aquesta utilitat".***

- Buidatge de tots els elements en els que se li pugui acumular aigua perquè és un focus de proliferació del mosquit tigre.

AJUNTAMENT D'OLERDOLA
Aquest document és una còpia autèntica del document electrònic original.

[redacted]

AJUNTAMENT
d'Olèrdola

Avinguda de Catalunya, 12. 08734 Olèrdola - Barcelona
T. 93 890 35 02 - NIF: P–0814400-H
www.olerdola.cat - olerdola@olerdola.cat

Segon: Concedir al Sr. [redacted] com a propietari de la parcel·la del carrer Germandat nº 40 de Moja amb referència cadastral [redacted] un termini de 10 dies hàbils, a comptar de l'endemà de la notificació d'aquesta resolució, perquè pugui examinar l'expedient i al·legui el que cregui convenient a la defensa dels seus drets i interessos.

Tercer: Advertir als interessats que en cas d'incompliment de l'ordre d'execució, es procedirà a la imposició de multes coercitives, reiterades en el temps, fins que es compleixi l'ordre d'execució, l'import de les quals pot arribar fins als 3.000 euros, o a la execució subsidiària de les actuacions a càrrec del titular.

Quart: Fer constar que contra aquesta resolució, per tractar-se d'un acte administratiu de tràmit no qualificat, no procedeix la interposició de cap tipus de recurs.

Cinquè: Notificar aquest acord a la persona interessada.

Jordi Álvarez Rovirosa
Alcalde

Olèrdola, a data de la signatura electrònica

AJUNTAMENT D'OLERDOLA
Aquest document és una còpia autèntica del document electrònic original.

AJUNTAMENT d'Olèrdola
Avinguda de Catalunya, 12. 08734 Olèrdola - Barcelona
T. 93 890 35 02 - NIF: P–0814400-H
www.olerdola.cat - olerdola@olerdola.cat

Núm. de Decret i Data:
2026DECR000153 03/03/2026

DECRET D'ALCALDIA

ÀMBIT DE TERRITORI I SOSTENIBILITAT. REGIDORIA D'URBANISME I PAISATGE URBÀ. EXPEDIENT: X2025001997. ASSUMPTE: INCOACIÓ D'ORDRE D'EXECUCIÓ DE NETEJA DEL TALLAFOCS (CARRER BOSC, PARCEL·LA 4 DEL POLÍGON 28 PAU-06 LES GARRIGES) DE CAN TRABAL, AL TERME MUNICIPAL D'OLÈRDOLA PER A L'ADEQUACIÓ DELS TERRENYS DE PROPIETAT PRIVADA A LA NORMATIVA DE PREVENCIÓ D'INCENDIS FORESTALS QUE LI ÉS D'APLICACIÓ.

Antecedents de fet

1. En data 16 de maig de 2022, la Junta de Govern Local de l'Ajuntament d'Olèrdola va adjudicar a l'empresa Tallers Àuria, SCCL el contracte de manteniment dels trams públics de les franges perimetrals i de protecció contra incendis forestals i parcel·les públiques de les urbanitzacions del municipi (Can Trabal i Daltmar) i del nucli de Sant Miquel d'Olèrdola per adequar-les a la normativa de prevenció d'incendis forestals.

2. El contracte es va signar el 30 de maig de 2022 i té una durada inicial de 4 anys a comptar des de la formalització del contracte i serà prorrogable de forma expressa, un any, sense que la durada de la seva vigència, incloses la pròrroga, pugui excedir de cinc anys.

3. El 25 d'agost de 2025, l'Agent Municipal TIP 1005 realitza una inspecció ocular a la parcel·la del carrer Bosc, Parcel·la 4 del Polígon 28 PAU-06 Les Garriges. De l'acta se n'extreu que en el moment de la inspecció la vegetació pot afavorir la propagació del foc per les seves dimensions i/o acumulació (número de l'acta 145744).

4. El 28 d'agost de 2025, amb registre de sortida S2025003236 es requereix a la propietat del terreny del tallafocs de Can Trabal (carrer Bosc, Parcel·la 4 del Polígon 28 PAU-06 Les Garriges) perquè en el termini de quinze dies o de la forma més breu es donés compliment a la normativa que li és d'aplicació. La notificació va ser rebuda el 1 de setembre de 2025 pel Sr. [redacted] amb DNI [redacted] com a representant de la Finca Valldosera, SA amb NIF A58483710.

5. El 10 de setembre de 2025, el Sr. [redacted] amb DNI [redacted] com a representant de la Finca Valldosera, SA amb NIF A58483710 presenta al·legacions al requeriment amb registre de sortida S2025003236 per no estar conforme a dita resolució.

6. En data 23 d'octubre de 2025, la tècnica de medi ambient de l'Ajuntament d'Olèrdola emet l'informe previ a la tramitació de l'ordre d'execució i proposa que en el termini màxim de QUINZE DIES o de la forma més breu possible s'adoptin les mesures establertes al resolutiu primer d'aquest acord.

Fonaments de dret

1. Un requeriment administratiu és un acte de tràmit no qualificat, segons els articles 68.1 i 112.1 de la Llei 39/2015 (LPACAP), perquè no resol sobre el fons del procediment ni posa fi a aquest, llevat que causi indefensió o impossibiliti continuar-lo.

AJUNTAMENT D'OLERDOLA
Aquest document és una còpia autèntica del document electrònic original.

AJUNTAMENT d'Olèrdola
Avinguda de Catalunya, 12. 08734 Olèrdola - Barcelona
T. 93 890 35 02 - NIF: P–0814400-H
www.olerdola.cat - olerdola@olerdola.cat

2. Segons l'article 76 de la LPACAP s'estableix que: "En tot moment els interessats poden al·legar els defectes de tramitació i, en especial, els que suposin paralització, infracció dels terminis preceptivament assenyalats o l'omissió de tràmits que poden ser Portal Jurídic de Catalunya solucionats abans de la resolució definitiva de l'afer. Les al·legacions esmentades poden donar lloc, si hi ha raons per a això, a l'exigència de la responsabilitat disciplinària corresponent".

3. Segons l'article 30.2 de la LPACAP: "Sempre que per llei o en el dret de la Unió Europea no s'expressi un altre còmput, quan els terminis s'assenyalin per dies, s'entén que aquests són hàbils, i s'exclouen del còmput els dissabtes, els diumenges i els declarats festius".

4. En l'article 82.2 de la LPACAP s'estableix que: *"Els interessats, en un termini no inferior a deu dies ni superior a quinze, poden al·legar i presentar els documents i les justificacions que considerin pertinen*ts".

5. L'article 197 del Decret Legislatiu 1/2010, de 3 d'agost, pel qual s'aprova el Text refós de la llei d'urbanisme, prescriu que les persones propietàries de tota classe de terrenys, construccions i instal·lacions han de complir els deures d'ús, conservació i rehabilitació establerts per aquesta Llei, per la legislació aplicable en matèria del sòl i per la legislació sectorial.
   L'apartat 3 d'aquest article estableix que els ajuntaments han d'ordenar d'ofici o a instància de qualsevol persona interessada, l'execució de les obres necessàries per conservar les condicions a què es refereix l'apartat 1. Les ordres d'execució s'han d'ajustar a la normativa de règim local, amb observança sempre del principi de proporcionalitat administrativa i amb l'audiència prèvia de les persones interessades.

6. Segons l'article 29 del Decret 305/2006, de 18 de juliol, pel qual s'aprova el Reglament de la Llei d'Urbanisme, "els propietaris o propietàries de terrenys, construccions, instal·lacions i altres béns immobles estan obligats a complir els deures de conservació i de rehabilitació establerts per la legislació d'urbanisme vigent, per la legislació sectorial aplicable i per les ordenances locals. Estan inclosos en aquests deures, amb l'abast que determini la Llei d'urbanisme: "El manteniment o la reposició de les condicions de seguretat, salubritat i ornament públic dels béns immobles".

7. Els articles 77 i següents del Decret 64/2014, de 13 de maig, pel qual s'aprova el Reglament sobre protecció de la legalitat urbanística, estableixen el procediment i contingut de les ordres d'execució i la seva execució forçosa.

8. D'acord amb l'art. 83 del decret esmentat anteriorment, la iniciació del procediment pot ser d'ofici per acord o resolució de l'òrgan competent, per iniciativa pròpia o com a conseqüència d'una ordre superior. Abans de l'acord o la resolució d'iniciació, l'òrgan competent, pot dur a terme les actuacions prèvies necessàries per conèixer les circumstàncies del cas.

   Instruït l'expedient i immediatament abans de redactar la proposta de resolució corresponent, s'ha de donar audiència del procediment a les persones interessades perquè puguin al·legar i presentar els documents que considerin procedents en un termini no inferior a deu dies ni superior a quinze.

   El termini màxim per dictar i notificar la resolució expressa que posi fi al procediment és de sis mesos des de l'acord o la resolució de la seva iniciació.

AJUNTAMENT D'OLERDOLA
Aquest document és una còpia autèntica del document electrònic original.

AJUNTAMENT d'Olèrdola
Avinguda de Catalunya, 12. 08734 Olèrdola - Barcelona
T. 93 890 35 02 - NIF: P–0814400-H
www.olerdola.cat - olerdola@olerdola.cat

9. D'acord amb els articles 197.4 i 225.2 del TRLUC , l'article 125 i següents del Decret 64/2014, de 13 de maig, pel qual s'aprova el Reglament sobre protecció de la legalitat urbanística , l'art. 101 del Decret 179/1995, de 13 de juny, pel qual s'aprova el Reglament d'obres, activitats i serveis dels ens locals de Catalunya, i els arts. 102 i 103 de la Llei 39/2015, d'1 d'octubre del procediment administratiu comú de les administracions públiques, aquestes ordres són susceptibles d'execució forçosa, en cas d'incompliment injustificat, pels mitjans següents:

   a) Execució subsidiària a càrrec de la persona obligada. En aquest cas, cal tenir en compte que el cost de redacció del projecte tècnic que, si escau, s'hagi de redactar, és a càrrec de la persona; i també, que s'ha de seguir el procediment de recaptació en via executiva per al cobrament de les despeses, els danys i els perjudicis produïts (Reial decret 939/2005, de 29 de juliol, que aprova el Reglament general de recaptació).

   b) Alternativament, es pot atorgar un nou termini perquè la persona inculpada faci les actuacions que calguin, i així successivament i pot imposar multes coercitives per l'incompliment dels terminis, per una quantia de 300 a 3.000 euros.

10. Els articles 125 i següents del Decret 64/2014, de 13 de maig, pel qual s'aprova el Reglament sobreprotecció de la legalitat urbanística, regulen l'executivitat i execució voluntària i forçosa, l'execució subsidiària i multa coercitiva

11. Segons l'article 103 de la Llei 39/2015, d'1 d'octubre del procediment administratiu comú de les administracions públiques: "Quan així ho autoritzin les lleis, i en la forma i la quantia que aquestes determinin, les administracions públiques poden imposar, per a l'execució de determinats actes, multes coercitives, reiterades per lapses de temps que siguin suficients per complir el que s'ha ordenat, en els supòsits següents:

    b. Actes personalíssims en què no escaigui la compulsió directa sobre la persona de l'obligat.
    c. Actes en què, tot i que la compulsió és procedent, l'Administració no la considera convenient.
    d. Actes l'execució dels quals pot ser encarregada per l'obligat a una altra persona.

    La multa coercitiva és independent de les sancions que es puguin imposar per aquest caràcter i compatible amb aquestes."

12. La competència per dictar l'ordre d'execució individual correspon a l'Alcaldia, d'acord amb l'article 77 Decret 64/2014, de 13 de maig.

13. El municipi d'Olèrdola és un municipi catalogat d'alt risc d'incendi forestal pel Decret 64/1995, de 7 de març, pel qual s'estableixen mesures de prevenció d'incendis forestals.

14. Les urbanitzacions del municipi (Can Trabal i Daltmar) i el nucli urbà de Sant Miquel d'Olèrdola resten afectades per la Llei 5/2003, de 22 d'abril de mesures de prevenció dels incendis forestals en les urbanitzacions, els nuclis de població, les edificacions i les instal·lacions situats en terrenys forestals.

15. L'article 179.4 de la Llei 2/2014, de 27 de gener, de mesures fiscals, administratives, financeres i del sector públic que modifica l'article 3.1 de la Llei 5/2003, de 22 d'abril, de mesures de prevenció dels incendis forestals en les urbanitzacions, els nuclis de

AJUNTAMENT D'OLERDOLA
Aquest document és una còpia autèntica del document electrònic original.

AJUNTAMENT d'Olèrdola
Avinguda de Catalunya, 12. 08734 Olèrdola - Barcelona
T. 93 890 35 02 - NIF: P–0814400-H
www.olerdola.cat - olerdola@olerdola.cat

població, les edificacions i les instal·lacions situades en terreny forestals o en la franja de cinc-cents metres que els envolta estableix que:

a) "Les urbanitzacions han d'assegurar la existència d'una franja exterior de protecció de almenys vint-i-cinc metres d'amplada al seu voltant, lliure de vegetació seca i amb la massa arbòria aclarida que compleixi las característiques que s'estableixen per reglament".

b) "Mantenir el terreny de totes les parcel·les i zones verdes interiors a la franja de protecció en les mateixes condicions que s'estableixin per a les franges de protecció".

16. El Decret 123/2005, de 14 de juny, que desenvolupa la Llei 5/2003, de 22 d'abril, concreta les condicions que han de reunir les franges perimetrals, les zones verdes i les parcel·les interiors.

17. L'article 179.5 de la Llei 2/2014 de 27 de gener que modifica l'apartat 1 de l'article 4 de la Llei 5/2003, del 22 d'abril, estableix que: "Les obligacions establertes per l'article 3 han d'ésser complertes per la comunitat de propietaris de la urbanització o per l'entitat urbanística col·laboradora corresponent".

18. L'article 4.2 de la Llei 5/2003 de 22 d'abril, indica que: "si no s'ha constituït cap de les entitats a què fa referència l'apartat 1, els propietaris de les finques de la urbanització responen solidàriament del compliment de les obligacions establertes per l'article 3".

19. L'article 204 de la Llei 5/2017, del 28 de març, de mesures fiscals, administratives, financeres i del sector públic i de creació i regulació dels impostos sobre grans establiments comercials, sobre estades en establiments turístics, sobre elements radio tòxics, sobre begudes ensucrades envasades i sobre emissions de diòxid de carboni que modifica l'article 4.4 de de la Llei 5/2003, defineix que: "En relació amb els treballs de neteja de què fan referència les lletres *a i b* de l'article 3.1, si no els han fet els subjectes obligats, correspon al municipi de fer-los. El municipi pot establir la taxa per a la prestació d'aquests serveis d'acord amb la normativa reguladora de les hisendes locals. Així mateix, correspon al municipi les tasques de neteja dels vials i els camins interns i d'accés a la urbanització, d'acord amb el que s'estableix la legislació de règim local".

20. Segons l'annex 2 del Decret 123/2005, de 14 de juny, de mesures de prevenció dels incendis forestals en les urbanitzacions sense continuïtat immediata amb la trama urbana, el tractament de la vegetació que caldrà realitzar en les aclarides de les franges de protecció són els següents:

    - En pendents superiors al 40% i barrancs i d'acord amb l'article 5.1 de la Llei 5/2003, de 22 d'abril, les actuacions que s'hagin de dur a terme requereixen un informe tècnic de caràcter forestal signat per un/a professional amb titulació universitària forestal sobre les mesures necessàries per minimitzar els efectes de les actuacions sobre el terreny. Aquest informe establirà:

      Els tractaments i aclarides que cal efectuar a la franja, que podran ser diferents a les especificades en aquest annex, amb l'objecte d'evitar l'erosió, garantir l'estabilitat del terreny i garantir la protecció adequada de les persones. L'amplada de la franja de protecció, que podrà ser diferent als 25 metres d'acord amb les característiques dels combustibles, pendents, orientacions i exposició a situacions

AJUNTAMENT D'OLERDOLA
Aquest document és una còpia autèntica del document electrònic original.

AJUNTAMENT d'Olèrdola
Avinguda de Catalunya, 12. 08734 Olèrdola - Barcelona
T. 93 890 35 02 - NIF: P–0814400-H
www.olerdola.cat - olerdola@olerdola.cat

d'alt risc d'incendi forestal. El tractament i la disposició dels residus vegetals amb l'objecte de minimitzar l'erosió.

- En pendents inferiors al 40%, el tractament a les franges de protecció ha de complir els requisits següents:

  a) Masses d'arbrat adult. A efectes d'aquest Decret s'inclouen aquí aquells boscos en els quals més d'un 20% de la fracció cabuda coberta és ocupada per arbres amb més de 15 cm de diàmetre normal.

  A la franja de protecció l'estrat arbori es tractarà de manera que la fracció cabuda coberta de l'arbrat no superi el 35%; amb una distribució homogènia sobre el terreny, l'espai mínim entre troncs ha de ser de 6 metres, evitant sempre la continuïtat horitzontal entre capçades i restant les branques baixes esporgades a 1/3 de la seva alçada fins a un màxim de 5 metres. D'altra banda l'estrat arbustiu s'estassarà de manera que aquest ocupi un màxim del 15% de la superfície, deixant mates aïllades separades com a mínim 3 metres entre elles, d'acord amb els criteris de selecció que es detallen en el punt c) d'aquest annex, amb una distribució homogènia sobre el terreny i sense continuïtat vertical amb l'arbrat.

  b) Zones amb matollar, bosc de rebrot i arbrat jove:

  Es desbrossa de manera que la cobertura vegetal màxima admesa del total de matollar, bosc de rebrot i arbrat jove serà del 35% de la superfície, deixant peus aïllats separats com a mínim tres metres entre ells, d'acord amb els criteris de selecció establerts en el punt c) d'aquest annex.

  c) Respectant les cobertures indicades en el punt 2 d'aquest annex, cal prioritzar la permanència d'espècies de baixa inflamabilitat que dificultin l'inici i la propagació del foc com: Olea europaea (olivera, ullastre), Prunus avium (cirerer), Buxus sempervirens (boix), Pistacia lentiscus (mata), Pistacia terebinthus (noguerola), Rhamnus alaternus (aladern), Hedera helix (heura), Daphne gnidium (matapoll), Ruscus aculeatus (galzeran), Rubia peregrina (roja), smilax aspera (arítjol), Viburnum tinus (marfull), Quercus sp. (garric, carrasca, alzina, alzina surera i roures), Juniperus communis (ginebró), Arbutus unedo (arboç), Rhamnus lycioides (arçot), Rubus sp. (esbarzer), Ononis tridentata (ruac), Osyris alba (ginestó), Halimium sp. (esteperola), Atriplex halimus (salat blanc), Tamarix sp. (tamariu).

  Alguns criteris per a la correcta selecció són els següents:

  - No prioritzar les espècies que continguin olis essencials i altres compostos orgànics volàtils i altament inflamables.
  - Prioritzar les espècies que mantenen les fulles verdes i un alt contingut hídric en els teixits durant l'estiu, les que presenten una menor relació superfície/volum (plantes d'estructura compacta) i les que generen poques restes fines.
  - Afavorir les espècies, les fulles i les restes de les quals es descomponen amb més rapidesa.
  - Afavorir les espècies de fusta densa i alta capacitat calòrica, que necessiten absorbir una gran quantitat de calor abans d'encendre's.

- Les zones verdes interiors s'assimilen a una parcel·la interior, als efectes del tractament de la vegetació.

AJUNTAMENT D'OLERDOLA
Aquest document és una còpia autèntica del document electrònic original.

AJUNTAMENT d'Olèrdola
Avinguda de Catalunya, 12. 08734 Olèrdola - Barcelona
T. 93 890 35 02 - NIF: P–0814400-H
www.olerdola.cat - olerdola@olerdola.cat

Aclarides en parcel·les interiors: Amb l'objecte d'evitar un incendi de capçades que es propagui per l'interior de la urbanització, els arbres adults (de més de 15 cm de diàmetre normal) la copa dels quals sobrepassi el límit de les parcel·les hauran de ser tallats. Les aclarides s'efectuaran de manera que la cobertura vegetal màxima admesa de coníferes i espècies mediterrànies del total de matollar, bosc de rebrot i arbrat serà del 35% de la superfície de la parcel·la, evitant la continuïtat vertical entre l'arbrat adult i el matollar i amb una separació mínima de 3 metres entre peus, d'acord amb els criteris de selecció que s'estableixen en el punt c) d'aquest annex.

21. La competència per dictar l'ordre d'execució individual correspon a l'Alcaldia, d'acord amb l'article 77 Decret 64/2014, de 13 de maig, pel qual s'aprova el Reglament sobre protecció de la legalitat urbanística.

22. En l'article 2 de l'Ordenança municipal reguladora de la conservació, neteja i tancament de terrenys i solars al municipi d'Olèrdola aprovada definitivament el 16 de maig de 2011 al Butlletí Provincial de la Província número 117 es defineix que: "Les parcel·les es mantindran netes. No es permet l'acumulació de residus vegetals o de qualsevol altre tipus de residu que puguin afavorir la propagació del foc. Es prohibit llençar o emmagatzemar residus sòlids o líquids, escombraries, deixalles, runes, terres o qualsevol altre tipus de materials o objectes en terrenys i solars on no estiguin previstos aquests usos i estiguin degudament equipats i específicament autoritzats per aquesta utilitat".

Per tot això, aquesta Alcaldia, en ús de les atribucions que em confereix la legislació anteriorment esmentada,

HE RESOLT:

Primer: No estimar les al·legacions presentades perquè un requeriment administratiu és un acte de tràmit no qualificat, segons els articles 68.1 i 112.1 de la Llei 39/2015 (LPACAP), no susceptible a presentar al·legacions. A banda no es van ni presentar dins del termini establert en la LPACAP.

Segon: Incoar l'expedient d'ordre d'execució per exigir a la FINCA VALLDOSERA, SA propietaris de la parcel·la carrer Bosc, Parcel·la 4 del Polígon 28 PAU-06 Les Garriges) de Can Trabal amb referència cadastral 08144A028000040001WX del Cadastre de Béns i Immobles perquè en el termini màxim d'UN MES o de la forma més breu possible, asseguri l'existència d'una franja exterior de protecció de almenys vint-i-cinc metres d'amplada al seu voltant, lliure de vegetació seca i amb la massa arbòria aclarida que compleixi las característiques que s'estableixen en l'annex 2 del Decret 123/2005, de 14 de juny, de mesures de prevenció dels incendis forestals en les urbanitzacions sense continuïtat immediata amb la trama urbana:

- En pendents superiors al 40% i barrancs i d'acord amb l'article 5.1 de la Llei 5/2003, de 22 d'abril, les actuacions que s'hagin de dur a terme requereixen un informe tècnic de caràcter forestal signat per un/a professional amb titulació universitària forestal sobre les mesures necessàries per minimitzar els efectes de les actuacions sobre el terreny. Aquest informe establirà:

  Els tractaments i aclarides que cal efectuar a la franja, que podran ser diferents a les especificades en aquest annex, amb l'objecte d'evitar l'erosió, garantir l'estabilitat del

AJUNTAMENT D'OLERDOLA
Aquest document és una còpia autèntica del document electrònic original.

AJUNTAMENT d'Olèrdola
Avinguda de Catalunya, 12. 08734 Olèrdola - Barcelona
T. 93 890 35 02 - NIF: P–0814400-H
www.olerdola.cat - olerdola@olerdola.cat

terreny i garantir la protecció adequada de les persones. L'amplada de la franja de protecció, que podrà ser diferent als 25 metres d'acord amb les característiques dels combustibles, pendents, orientacions i exposició a situacions d'alt risc d'incendi forestal. El tractament i la disposició dels residus vegetals amb l'objecte de minimitzar l'erosió.

- En pendents inferiors al 40%, el tractament a les franges de protecció ha de complir els requisits següents:

  a) Masses d'arbrat adult. A efectes d'aquest Decret s'inclouen aquí aquells boscos en els quals més d'un 20% de la fracció cabuda coberta és ocupada per arbres amb més de 15 cm de diàmetre normal.

  A la franja de protecció l'estrat arbori es tractarà de manera que la fracció cabuda coberta de l'arbrat no superi el 35%; amb una distribució homogènia sobre el terreny, l'espai mínim entre troncs ha de ser de 6 metres, evitant sempre la continuïtat horitzontal entre capçades i restant les branques baixes esporgades a 1/3 de la seva alçada fins a un màxim de 5 metres. D'altra banda l'estrat arbustiu s'estassarà de manera que aquest ocupi un màxim del 15% de la superfície, deixant mates aïllades separades com a mínim 3 metres entre elles, d'acord amb els criteris de selecció que es detallen en el punt c) d'aquest annex, amb una distribució homogènia sobre el terreny i sense continuïtat vertical amb l'arbrat.

  b) Zones amb matollar, bosc de rebrot i arbrat jove:

  Es desbrossa de manera que la cobertura vegetal màxima admesa del total de matollar, bosc de rebrot i arbrat jove serà del 35% de la superfície, deixant peus aïllats separats com a mínim tres metres entre ells, d'acord amb els criteris de selecció establerts en el punt c) d'aquest annex.

  c) Respectant les cobertures indicades en el punt 2 d'aquest annex, cal prioritzar la permanència d'espècies de baixa inflamabilitat que dificultin l'inici i la propagació del foc com: Olea europaea (olivera, ullastre), Prunus avium (cirerer), Buxus sempervirens (boix), Pistacia lentiscus (mata), Pistacia terebinthus (noguerola), Rhamnus alaternus (aladern), Hedera helix (heura), Daphne gnidium (matapoll), Ruscus aculeatus (galzeran), Rubia peregrina (roja), smilax aspera (arítjol), Viburnum tinus (marfull), Quercus sp. (garric, carrasca, alzina, alzina surera i roures), Juniperus communis (ginebró), Arbutus unedo (arboç), Rhamnus lycioides (arçot), Rubus sp. (esbarzer), Ononis tridentata (ruac), Osyris alba (ginestó), Halimium sp. (esteperola), Atriplex halimus (salat blanc), Tamarix sp. (tamariu).

Tercer: Concedir a l'empresa la FINCA VALLDOSERA, SA propietaris de la parcel·la carrer Bosc, Parcel·la 4 del Polígon 28 PAU-06 Les Garriges) de Can Trabal amb referència cadastral 08144A028000040001WX, un termini de 10 dies hàbils, a comptar de l'endemà de la notificació d'aquesta resolució, perquè pugui examinar l'expedient i al·legui el que cregui convenient a la defensa dels seus drets i interessos.

Quart: Advertir als interessats que en cas d'incompliment de l'ordre d'execució, es procedirà a la imposició de multes coercitives, reiterades en el temps, fins que es compleixi

AJUNTAMENT D'OLERDOLA
Aquest document és una còpia autèntica del document electrònic original.

AJUNTAMENT
d'Olèrdola

Avinguda de Catalunya, 12. 08734 Olèrdola - Barcelona
T. 93 890 35 02 - NIF: P–0814400-H
www.olerdola.cat - olerdola@olerdola.cat

l'ordre d'execució, l'import de les quals pot arribar fins als 3.000 euros, o a la execució subsidiària de les actuacions a càrrec del titular.

Cinquè: Fer constar que contra aquesta resolució, per tractar-se d'un acte administratiu de tràmit no qualificat, no procedeix la interposició de cap tipus de recurs.

Sisè: Notificar aquest acord a l'empresa interessada.

Jordi Álvarez Rovirosa
Alcalde

Olèrdola, a data de la signatura electrònica

AJUNTAMENT D'OLERDOLA
Aquest document és una còpia autèntica del document electrònic original.

AJUNTAMENT d'Olèrdola
Avinguda de Catalunya, 12. 08734 Olèrdola - Barcelona
T. 93 890 35 02 - NIF: P–0814400-H
www.olerdola.cat - olerdola@olerdola.cat

Núm. de Decret i Data:
2026DECR000152 02/03/2026

DECRET D'ALCALDIA

ÀREA DE SERVEIS GENERALS I RÈGIM INTERN. REGIDORIA DE TECNOLOGIA DE LA INFORMACIÓ I LA COMUNICACIÓ. EXPEDIENT X2026000474. ASSUMPTE: APROVACIÓ DE RETENCIO DE CREDIT (RC) PER A UN PAGAMENT MENOR

Antecedents de fet

1. Les bases d'Execució del Pressupost per al 2026, regulen la possibilitat de què s'autoritzin pagaments menors, d'acord amb el règim regulat en l'article 4 del Decret llei 3/2025.

2. En data 27 de febrer de 2026, el tècnic mig d'administració general proposa l'aprovació d'un RC, per un import total de 900,00 €, amb càrrec a l'aplicació pressupostària 920-64001 per a despeses derivades de l'àrea de noves tecnologies per l'adquisició Certificats TCAT i TCATP, Certificats SSL Web, Certificats de Pseudònim, Certificats de Dispositiu i Dominis web de l'Ajuntament.

3. S'expedeix la retenció de crèdit amb referència núm.: 22026000516, amb càrrec a l'aplicació pressupostària 920-64001 Certificats_llicències_programaris del pressupost de despeses per a 2026.

4. Dades de la persona habilitada per gestionar les despeses

Nom i cognoms del responsable	**Xavier Pera Albà**
Càrrec	**Tècnic mig d'administració general**

Fonaments de fet

- Decret llei 3/2025, de 4 de març, pel qual s'adopten mesures urgents en matèria de contractació pública
- Informe 21/2025, de 15 d'octubre, de la Junta Consultiva de Contractació Pública de Catalunya (Comissió Permanent), sobre els pagaments menors per cobrir necessitats de caràcter recurrent o periòdic i la prohibició de fraccionament indegut de l'objecte dels contractes
- Base d'execució 28.bis del pressupost Municipal.
- Articles 24 a 27 de Reial Decret 424/2017, de 28 d'abril, pel qual es regula el règim jurídic del control intern en les entitats del Sector Públic Local.

AJUNTAMENT D'OLERDOLA
Aquest document és una còpia autèntica del document electrònic original.

AJUNTAMENT d'Olèrdola
Avinguda de Catalunya, 12. 08734 Olèrdola - Barcelona
T. 93 890 35 02 - NIF: P–0814400-H
www.olerdola.cat - olerdola@olerdola.cat

D'acord amb el que disposa l'art. 21 de la Llei 7/1985, de 2 d'abril, reguladora de bases de règim local, en relació a l'art. 53 del Decret Legislatiu 2/2003, de 28 d'abril, pel qual s'aprova el Text Refós de la Llei municipal i de règim local de Catalunya, sobre la competència de l'alcalde per acordar aquest acte.

Per tot això, aquesta Regidoria, en ús de les atribucions que em confereix la legislació anteriorment esmentada,

ACORD:

Primer.- Aprovar l'expedient de pagament menor amb document comptable (RC) número 220260001514 amb càrrec a l'aplicació pressupostària 920-64001 Certificats_llicències_programaris.

Segon.- Autoritzar que s'imputin al RC indicada en el punt anterior les despeses en concepte derivades de de l'àrea de noves tecnologies per l'adquisició Certificats TCAT i TCATP, Certificats SSL Web, Certificats de Pseudònim, Certificats de Dispositiu i Dominis web de l'Ajuntament.

Tercer.- Autoritzar al Sr. Xavier Pera Albà com a persona responsable per gestionar les despeses imputables a la RC aprovada.

Quart.- Establir que una vegada esgotat el saldo del RC o en qualsevol cas, arribat el dia 31 de desembre de l'any en curs, caldrà aprovar el compte justificatiu de totes les despeses imputades al RC.

Cinquè-. Comunicar la present resolució a l'habilitat i al Departament d'Intervenció per al seu coneixement.

Jordi Álvarez Rovirosa
Alcalde

Olèrdola, a data de la signatura electrònica

AJUNTAMENT D'OLERDOLA
Aquest document és una còpia autèntica del document electrònic original.

AJUNTAMENT d'Olèrdola
Avinguda de Catalunya, 12. 08734 Olèrdola - Barcelona
T. 93 890 35 02 - NIF: P-0814400-H
www.olerdola.cat - olerdola@olerdola.cat

Núm. de Decret i Data:
2026DECR000151 02/03/2026

DECRET D'ALCALDIA

ÀMBIT DE SERVEIS GENERALS I RÈGIM INTERN. REGIDORIA D'HISENDA I SERVEIS GENERALS. EXPEDIENT: X2026000450. ASSUMPTE: MODIFICACIÓ DE PRESSUPOST 06/2026 PER INCORPORACIO DE ROMANENTS DE CRÈDITS FINANÇATS AMB ROMANENT DE TRESORERIA PER A DESPESES GENERALS.

Antecedents de fet:

1.- Existeixen en el pressupost 2025 operacions comptables de despesa autoritzada amb saldo pendent d'execució, per la qual cosa, es proposa incorporar al pressupost 2026 aquests romanents de crèdits atès que corresponen a despeses degudament adquirides durant el 2025 i que resten pendents d'executar, finançades amb romanent de tresoreria per a despeses generals.

2.- Considerant que segons els informes d' intervenció números 014/2026 i 015/2026, l'expedient compleix el disposat a l'article 182 del Reial Decret Legislatiu 2/2004 de 5 de març, pel qual s'aprova el text refós de la Llei 39/88 de 28 de desembre, i als articles 47 i 48 del Reial Decret 500/90 de 20 d'abril, així com l' establert a les Bases d'Execució del vigent Pressupost.

3.- Procedeix a aprovar l'expedient, incorporant-se els romanents de crèdit als crèdits del Pressupost de despeses vigent.

Legislació aplicable

1.- De conformitat amb el que es disposa en l'article 182 del Text Refós de la Llei Reguladora de les Hisendes Locals, aprovat pel Reial decret 2/2004 de 5 de març i, 47 i 48 del Reial decret 500/1990 de 20 d'abril, davant l'existència de romanents de crèdit procedents de l'exercici anterior susceptibles de ser incorporats als corresponents crèdits dels pressupostos de despeses, provinents de crèdits que emparin compromisos de despesa degudament adquirits en l'exercici anterior, als què fa referència l'article 26.2.b) del Reial decret 500/1990 de 20 d'abril.

2.- La competència per l'aprovació de modificació per incorporació de romanent, correspon a l'Alcalde de la corporació, segons les bases d'execució del pressupost de 2026.

Per tot l'anterior, RESOLC:

PRIMER-. Aprovar l'expedient de modificació de pressupost número 06/2026 per incorporació de romanents de crèdit d'acord amb el següent resum per capítols:

AJUNTAMENT D'OLERDOLA
Aquest document és una còpia autèntica del document electrònic original.

AJUNTAMENT d'Olèrdola
Avinguda de Catalunya, 12. 08734 Olèrdola - Barcelona
T. 93 890 35 02 - NIF: P-0814400-H
www.olerdola.cat - olerdola@olerdola.cat

RESUM DE MODIFICACIONS DE CRÈDIT		
PRESSUPOST DE DESPESES		
CAPÍTOL – DENOMINACIÓ	**ALTES**	**BAIXES**
A) Operacions Corrents		
1.- Despeses De Personal		
2.- Despeses En Béns Corrents I Serveis	93.029,16	
3.- Despeses Financeres		
4.- Transferències Corrents	18.099,95	
5.- Despeses Imprevist I Funcions No Classificades		
B) Operacions De Capital		
6.- Inversions Reals	624.941,45	
7.- Transferències De Capital	4.720,48	
8.- Actius Financers		
9.- Passius Financers		
TOTAL PRESSUPOST DE DESPESES	**740.791,04**	

PRESSUPOST D' INGRESSOS

CAPÍTOL – DENOMINACIÓ	ALTES	BAIXES
A) Operacions Corrents		
1.- Impostos Directes		
2.- Impostos Indirectes		
3.- Taxes, Preus Públics I Altres Ingressos		
4.- Transferències Corrents		
5.- Ingressos Patrimonials		
B) Operacions De Capital		
6.- Alienació D'inversions Reals		
7.- Transferències De Capital		
8.- Actius Financers Romanent Afectat		
8.- Actius Financers Romanent Tresoreria	740.791,04	
9.- Passius Financers		
TOTAL PRESSUPOST D'INGRESSOS	**740.791,04**	

SEGON.- Aprovar la incorporació dels romanents de crèdits que tenen despesa compromesa:

N. Operació	Fase	Projecte	Aplicació	Import	Text lliure
220260001400	MC		2026 130 21600	1.279,35	INCORPORACION DE REMANENTE DE FORMA AUTOMATICA
220260001401	MC		2026 136 21000	642,88	INCORPORACION DE REMANENTE DE FORMA AUTOMATICA
220260001402	MC		2026 151 22707	8.942,20	INCORPORACION DE REMANENTE DE FORMA AUTOMATICA
220260001403	MC		2026 151 62500	2.855,60	INCORPORACION DE REMANENTE DE FORMA AUTOMATICA
220260001404	MC	2025 2 INVER 14	2026 151 62900	544.371,15	INCORPORACION DE REMANENTE DE FORMA AUTOMATICA
220260001405	MC		2026 1532 21000	634,26	INCORPORACION DE REMANENTE DE FORMA AUTOMATICA
220260001406	MC		2026 1532 21000	414,49	INCORPORACION DE REMANENTE DE FORMA AUTOMATICA

AJUNTAMENT D'OLERDOLA
Aquest document és una còpia autèntica del document electrònic original.

AJUNTAMENT d'Olèrdola
Avinguda de Catalunya, 12. 08734 Olèrdola - Barcelona
T. 93 890 35 02 - NIF: P-0814400-H
www.olerdola.cat - olerdola@olerdola.cat

220260001407	MC		2026	1532 21400	1.674,65	INCORPORACION DE REMANENTE DE FORMA AUTOMATICA
220260001408	MC		2026	1532 22104	1.125,54	INCORPORACION DE REMANENTE DE FORMA AUTOMATICA
220260001409	MC		2026	1532 22111	38,45	INCORPORACION DE REMANENTE DE FORMA AUTOMATICA
220260001410	MC		2026	1532 62300	220,83	INCORPORACION DE REMANENTE DE FORMA AUTOMATICA
220260001411	MC		2026	1532 62400	30.158,04	INCORPORACION DE REMANENTE DE FORMA AUTOMATICA
220260001412	MC		2026	161 76300	53,10	INCORPORACION DE REMANENTE DE FORMA AUTOMATICA
220260001413	MC		2026	1621 22700	32.795,40	INCORPORACION DE REMANENTE DE FORMA AUTOMATICA
220260001414	MC		2026	1622 22700	9.769,73	INCORPORACION DE REMANENTE DE FORMA AUTOMATICA
220260001415	MC		2026	1622 76300	4.667,38	INCORPORACION DE REMANENTE DE FORMA AUTOMATICA
220260001416	MC		2026	1623 22700	5.572,40	INCORPORACION DE REMANENTE DE FORMA AUTOMATICA
220260001417	MC		2026	170 21003	494,55	INCORPORACION DE REMANENTE DE FORMA AUTOMATICA
220260001418	MC		2026	170 21200	3.023,01	INCORPORACION DE REMANENTE DE FORMA AUTOMATICA
220260001419	MC		2026	170 22697	1.072,87	INCORPORACION DE REMANENTE DE FORMA AUTOMATICA
220260001420	MC		2026	170 22707	7.163,20	INCORPORACION DE REMANENTE DE FORMA AUTOMATICA
220260001421	MC		2026	170 46300	512,23	INCORPORACION DE REMANENTE DE FORMA AUTOMATICA
220260001422	MC		2026	241 46300	443,12	INCORPORACION DE REMANENTE DE FORMA AUTOMATICA
220260001423	MC		2026	241 46501	566,60	INCORPORACION DE REMANENTE DE FORMA AUTOMATICA
220260001424	MC		2026	311 46300	2.080,98	INCORPORACION DE REMANENTE DE FORMA AUTOMATICA
220260001425	MC		2026	323 22102	4.382,84	INCORPORACION DE REMANENTE DE FORMA AUTOMATICA
220260001426	MC		2026	323 48016	4.753,07	INCORPORACION DE REMANENTE DE FORMA AUTOMATICA
220260001427	MC		2026	323 62300	20.072,97	INCORPORACION DE REMANENTE DE FORMA AUTOMATICA
220260001428	MC		2026	334 22691	629,20	INCORPORACION DE REMANENTE DE FORMA AUTOMATICA
220260001429	MC		2026	340 20300	366,63	INCORPORACION DE REMANENTE DE FORMA AUTOMATICA
220260001430	MC	2025 2 INVER 10	2026	341 62500	26.698,65	INCORPORACION DE REMANENTE DE FORMA AUTOMATICA
220260001431	MC		2026	432 46500	8.004,00	INCORPORACION DE REMANENTE DE FORMA AUTOMATICA
220260001432	MC		2026	491 20600	1.479,63	INCORPORACION DE REMANENTE DE FORMA AUTOMATICA
220260001433	MC		2026	920 21600	919,60	INCORPORACION DE REMANENTE DE FORMA AUTOMATICA
220260001434	MC		2026	920 21601	3.085,50	INCORPORACION DE REMANENTE DE FORMA AUTOMATICA
220260001435	MC		2026	920 21602	208,00	INCORPORACION DE REMANENTE DE FORMA AUTOMATICA
220260001436	MC		2026	920 22201	1.012,21	INCORPORACION DE REMANENTE DE FORMA AUTOMATICA
220260001437	MC		2026	920 22400	3.013,34	INCORPORACION DE REMANENTE DE FORMA AUTOMATICA
220260001438	MC		2026	920 22604	235,95	INCORPORACION DE REMANENTE DE FORMA AUTOMATICA
220260001439	MC		2026	920 22604	786,50	INCORPORACION DE REMANENTE DE FORMA AUTOMATICA
220260001440	MC		2026	920 22701	2.266,78	INCORPORACION DE REMANENTE DE FORMA AUTOMATICA
220260001441	MC		2026	920 46300	1.689,95	INCORPORACION DE REMANENTE DE FORMA AUTOMATICA
220260001442	MC		2026	920 46600	50,00	INCORPORACION DE REMANENTE DE FORMA AUTOMATICA
220260001443	MC		2026	920 62600	498,71	INCORPORACION DE REMANENTE DE FORMA AUTOMATICA
220260001444	MC		2026	920 64001	65,50	INCORPORACION DE REMANENTE DE FORMA AUTOMATICA

740.791,04

TERCER.- Aprovar la incorporació de les operacions comptables per l'import del saldo pendent d'execució en l'anualitat 2025 d'acord amb el detall de l'Annex I.

QUART.- Donar compte en el primer Ple que es celebri.

Jordi Álvarez Rovirosa
Alcalde
Olèrdola, a la data de signatura del document electrònic

AJUNTAMENT D'OLERDOLA
Aquest document és una còpia autèntica del document electrònic original.

DOCUMENT
DEC
ÒRGAN
SERVEIS ECONOMICS
EXPEDIENT
1627-000005-2026
SIGNATURES
1.- JORDI ÁLVAREZ ROVIROSA (TCAT) (Alcalde), 02/03/2026 12:17
2.- AJUNTAMENT OLERDOLA: 2026DECR000151 02/03/2026
C [redacted]
Or
Identificador document: ES_L01081000_2026_27230946
Data d'impressió: 28/09/2026 12:52:10
Pàgina 4 de 6

Annex I

N. Operació	Fase	Aplicació	Import	Nom terc.	Text lliure
220229000023	AD	2026 170 22697	32,27	ALBIREM SUSTAINABILITY SL	X2021001088_ADJUDICACIO CONTRACTE SERVEIS TALLERS I ACTIVITATS SOSTENIBILITAT LOT 2 FINS FEBRER 2026
220229000024	AD	2026 170 22697	508,20	ALBIREM SUSTAINABILITY SL	X2021001088_ADJUDICACIO CONTRACTE SERVEIS TALLERS I ACTIVITATS RESIDU ZERO LOT 3 FINS FEBRER 2026
220229000025	AD	2026 170 22697	532,40	ALBIREM SUSTAINABILITY SL	X2021001088_ADJUDICACIO CONTRACTE SERVEIS TALLERS I ACTIVITATS RESIDU ZERO RESTA ANUALITAT 2025 FEBRER 2026
220229000045	AD	2026 170 21200	551,36	TALLER AURIA SCCL	X2021000121_LOT 1 ADJUDICACIO CONTRACTE SERVEI MANTENIMENT FRANGES PERIMETRALS
220240009685	AD	2026 920 22604	235,95	FONTQUERNI PROCURADORS SCP	X2024001834 ASSISTÈNCIA JURÍDICA I CONTRACTACIÓ DELS SERVEIS DE PROCURADOR
220249000023	AD	2026 920 22400	3.013,34	ZURICH INSURANCE PLC, SUCURSAL EN ESPAÑA	X2024000655 ADHESIO ACORD MARC LOT 1 ASSEGURANÇA COL·LECTIVA ACCIDENTS TREBALLADORS 31122025 A 30122026
220249000115	AD	2026 920 21601	3.085,50	AUDIFILM CONSULTING SLU	X2024001742 SEGONA I ULTIMA PRORROGA CONTRACTE GESTOR EXPEDIENTS
220249000126	RC	2026 170 21003	494,55		X2024002030 APORTACIO MUNICIPAL PPI 2025
220249000151	AD	2026 323 22102	4.382,84	ENDESA ENERGIA, SAU	X2024002420 ADHESIÓ A LA PRIMERA PRÒRROGA CONTRACTE BASAT 2021.04.04-A03 EN L'ACORD MARC SUBMINISTRAMENT GAS NATURAL
220250000018	AD	2026 491 20600	1.479,63	AUDIFILM CONSULTING SLU	X2021001132 CONTRACTE ARRENDAMENT PROGRAMARI VIDEOACTES
220250000021	AD	2026 241 46501	566,60	CONSELL COMARCAL DE L'ALT PENEDÈS	X2024000016 CONVENI FORMACIO I TREBALL 2024_2025
220250000097	AD	2026 920 21602	208,00	MHP SERVICIOS DE CONTROL SL	X2024001746 SEGONA PRORROGA PROGRAMA CONTROL HORARI FEBRER 2025_GENER 2026
220250000689	AD	2026 1621 22700	572,07	MANCOMUNITAT PENEDES GARRAF	X2025000401 RECOLLIDES EXTRA PER ACTES I ESDEVENIMENTS
220250000691	AD	2026 1532 22104	1.125,54	METALCO, S.A.	X2024001174 1A PRORROGA SUBMINISTRAMENT VESTUARI BRIGADA
220250000784	AD	2026 920 46300	1.689,95	MANCOMUNITAT PENEDES GARRAF	X2024001867 QUOTA SERVEIS GENERALS 2025
220250000785	AD	2026 241 46300	443,12	MANCOMUNITAT PENEDES GARRAF	X2024001867 QUOTA SERVEI INICIATIVES ECONOMIQUES 2025
220250000786	AD	2026 161 76300	53,10	MANCOMUNITAT PENEDES GARRAF	X2024001867 QUOTA PORTADA D'AIGÜES 2025
220250000787	AD	2026 1621 22700	13.767,46	MANCOMUNITAT PENEDES GARRAF	X2024001867 QUOTA RECOLLIDA FORM 2025
220250000788	AD	2026 1621 22700	6.071,79	MANCOMUNITAT PENEDES GARRAF	X2024001867 QUOTA RECOLLIDA REBUIG 2025
220250000789	AD	2026 1621 22700	4.528,89	MANCOMUNITAT PENEDES GARRAF	X2024001867 QUOTA RECOLLIDA ENVASOS 2025
220250000790	AD	2026 1621 22700	7.060,35	MANCOMUNITAT PENEDES GARRAF	X2024001867 QUOTA RECOLLIDA PAPER_CARTRO 2025
220250000791	AD	2026 1623 22700	3.470,61	MANCOMUNITAT PENEDES GARRAF	X2024001867 QUOTA PLANTA COMPOSTATGE 2025
220250000792	AD	2026 1623 22700	2.101,79	MANCOMUNITAT PENEDES GARRAF	X2024001867 QUOTA PLANTA TRANSFERENCIA 2025
220250000793	AD	2026 170 46300	512,23	MANCOMUNITAT PENEDES GARRAF	X2024001867 QUOTA EDUCACIO AMBIENTAL 2025

[redacted]

AJUNTAMENT D'OLERDOLA
Aquest document és una còpia autèntica del document electrònic original.

220250000794	AD	2026	1622 22700	9.769,73	MANCOMUNITAT PENEDES GARRAF	X2024001867 QUOTA DEIXALLERIES 2025							
220250001433	AD	2026	340 20300	242,00	TECHNOLOGY 2050 SL	X2024002410 ADHESIO ARRENDAMENT DESFIBRIL·LADOR CAMP FUTBOL SPM 01032025_31122025							
220250002243	AD	2026	920 46600	50,00	ASSOCIACIO DE PROPIETARIS MASSIS DEL GARRAF	X2025000231 CONVENI ADHESIO ASSOCIACIO PROPIETARIS FORESTALS MASSIS GARRAF							
220250003129	RC	2026	151 22707	7.950,00	DIPUTACIO DE BARCELONA	X2025000247 APORTACIO MUNICIPAL SUBVENCIO RECURS TECNIC PLANEJAMENT URBANISTIC PETITS MUNICIPIS							
220250003381	AD	2026	432 46500	8.004,00	CONSORCI DE PROMOCIO TURISTICA DE L'ALT PENEDES	X2025000775 CONVENI CONSORCI DE PROMOCIÓ TURISTICA DEL PENEDÈS 2025							
220250004012	AD	2026	170 22707	7.163,20	GPM CONSULTORS SCP	X2025000859 CONTRACTACIÓ MENOR SERVEIS AUDITORIES VALORACIO GESTIÓ DELS RESIDUS DE LES EMPRESES POLIGONS							
220250004013	AD	2026	1621 22700	794,84	MANCOMUNITAT PENEDES GARRAF	X2025001131 MODIFICACIO QUOTES RECOLUDA VIDRE I REBUIG ABRIL_DESEMBRE 2025							
220250004021	AD	2026	311 46300	2.080,98	MANCOMUNITAT PENEDES GARRAF	X2025001131 QUOTES CAAD 2025							
220250004040	RC	2026	920 22604	786,50	JORDI FONTQUERNI BAS	SERVEI PROCURADOR X2024002309							
220250004811	AD	2026	920 22201	1.012,21	SOCIEDAD ESTATAL CORREOS Y TELEGRAFOS, S.A.	X2025000930 ADJUDICACIO DEL CONTRACTE DEL SERVEIS POSTALS GENERALS JUNY 2025_MAIG 2026							
220250005009	RC	2026	151 22707	992,20	JOAN CONILL ESPINAS	AIXACAMENT TOPOGRAFIC DALTMAR X2025001081							
220250006562	AD	2026	920 21600	919,60	SERVEIS INFORMATICS JOSEP OLAYA CASALS SL	X2025001520 PRIMERA PRORROGA CONTRACTE MANTENIMENT INFORMATIC SET_DES 2025							
220250007777	AD	2026	136 21000	321,44	SEGURINCAT SEGURETAT I VIGILANCIA SL	X2023002020 MODIFICACIO CONTRACTE MANTENIMENT PREVENTIU ALARMES							
220250007778	AD	2026	136 21000	321,44	SEGURINCAT SEGURETAT I VIGILANCIA SL	X2023002020 MODIFICACIO CONTRACTE MANTENIMENT PREVENTIU I CORRECTIU ALARMES							
220250008370	AD	2026	920 22701	2.266,78	SEGURIDADES, S.L.	X2025001715 ADJUDICACIO CONTRACTE SERVEIS DELEGAT PROTECCIÓ DE DADES							
220250010375	RC	2026	1532 21000	414,49	FERROS PUJADO SL	X2025000126 CONTRACTE SUBMINISTRAMENT PASSAMANS I RODONS LLUMS DE NADAL							
220250010482	AD	2026	1622 76300	4.667,38	MANCOMUNITAT PENEDES GARRAF	MILLORA DEIXALLERIA SANT PERE							
220250010731	AD	2026	170 21200	2.471,65	TALLER AURIA SCCL	X2021000121 SALDO PENDENT D'EXECUTAR CONTRACTE MANTENIMENT FRANGES PERIMETRALS							
220250010808	AD	2026	1532 22111	38,45	SALTOKI REUS SL.	X2024002438 LOT 2 ADJUDICACIO CONTRACTE SUBMINISTRAMENT MATERIAL BRIGADA JUNY_DESEMBRE							
220250011684	AD	2026	323 48016	4.753,07	AMPA ESCOLA ROSSEND MONTANE	Subvencions: 2025/2025/3/694100/015/ CONVENI SERVEI ACOLLIDA AMPA R_MONTANE_2025							
220250011896	RC	2026	1532 21400	1.204,52	DIRECAUTO SL	REPARACIO CAMIO DAF B-5207-JV X2025000126							
220250012228	AD	2026	920 62600	498,71	SERVEIS INFORMATICS JOSEP OLAYA CASALS SL	X2025002702 CONTRACTE MENOR DE SUBMINISTRAMENT DE MATERIAL INFORMATIC							
220250012575	RC	2026	1532 21400	470,13	AGRICOLA VIVES, SL	REPARACIO CLIMATITZADOR TRACTOR MC CORMICK E-7272-BDS X2025000126							
220250012683	RC	2026	920 64001	65,50	CONSORCI ADMINISTRACIO OBERTA DE CATALUNYA	DOS CERTIFICATS DIGITALS DE PSEUDONIM PER SERVEIS SOCIALS X2025000091							
220250012958	AD	2026	151 62500	2.855,60	CARLES COLOME QUINTANA	X2025002805 CONTRACTE MENOR PER AL SUBMINISTRAMENT DE 8 CASETES DE FUSTA PER A LI; INTERCANVI DE LLIBRES DE LECTURA.							
220250013127	AD	2026	323 62300	16.459,24	SEGURINCAT SEGURETAT I VIGILANCIA SL	X2025002684 CONTRACTE MENOR PER AL SUBMINISTRAMENT GRUP DE BOMBAMENT AIGUA CONTRA INCENDIS ESCOLA ROSSEND MONTANE							

[redacted]
AJUNTAMENT D'OLERDOLA
Aquest document és una còpia autèntica del document electrònic original.

C [redacted]
Or
Identificador document: ES_L01081000_2026_27230946
Data d'impressió: 28/09/2026 12:52:10
Pàgina 6 de 6

SIGNATURES
1.- JORDI ÁLVAREZ ROVIROSA (TCAT) (Alcalde), 02/03/2026 12:17
2.- AJUNTAMENT OLERDOLA. 2026DECR000151 02/03/2026

220250013343	RC	2026	1532	62300		220,83	VILAFRANCA SERVICE CARS SL	COMPRA LLUMS SENYALITZACIO V-16 X2025000126
220250013650	RC	2026	334	22691		629,20	ANIMA'NS EDUCACIO I ESPORT SL	TROBADA DINAR NADAL JOVE - TORO MECANIC X2025002627
220250013833	A	2026	151	62900		494.882,86		X2025002887 LICITACIÓ DEL CONTRACTE D'OBRES DE REURBANITZACIÓ DE LA PLAÇA BOSQUINA I REFORMA DEL CONSULTORI MÈDIC SPM
220250013834	A	2026	151	62900		49.488,29		X2025002887 10% MODIFICACIO CONTRACTE D'OBRES DE REURBANITZACIÓ DE LA PLAÇA BOSQUINA I REFORMA DEL CONSULTORI MÈDIC SPM
220250013837	AD	2026	1532	21000		634,26	CATALANA D'OBRES DEL PENEDÈS SA	X2025001781 CONTRACTE OBRES MANTENIMENT VORERES_PALETERIA DES26-DES28
220250013839	AD	2026	1532	62400		30.158,04	AUTOMOCIO BADALONA CRC 3, S.L.	X2025002438 CONTRACTE SUBMINISTRAMENT FURGONETA BRIGADA
220250013895	AD	2026	323	62300		3.613,73	CRISTALLERIA ANOIA ARSAL SL	X2025002857 CONTRACTE MENOR PER A LA SUBSTITUCIÓ DE LA PORTA DE SORTIDA ESCOLA EL CIRCELL
220260001445	AD	2026	340	20300		124,63	TECHNOLOGY 2050 SL	X2022001958 ACORD BASAT SUBMINISTRAMENTS DISFIBRILADORS (DEAS)+MANTENIMENT+ FORMACIO ADHESIO ACORD MARC ACM FINS30/11/26
220260001446	AD	2026	130	21600		1.279,35	ESPUBLICO SERVICIOS PARA LA ADMINISTRACION SA	X2024000673 ADJUDICACIO CONTRACTE DE SERVEIS DE MANTENIMENT, MILLORA I ASSISTÈNCIA DRAG AGENTS FINS JUJUOL 2028
220260001447	AD	2026	341	62500		26.698,65	HAPPYLUDIC PLAYGROUND AND URBAN EQUIPMENT SL	X2025002243 ADJUDICACIO CONTRACTE SUBMINISTRAMENT I INSTAL·LACIÓ DE CAL·LISTÈNIES
						740.791,04		

AJUNTAMENT D'OLERDOLA
Aquest document és una còpia autèntica del document electrònic original.