AJUNTAMENT d'Olèrdola
Avinguda de Catalunya, 12. 08734 Olèrdola - Barcelona
T. 93 890 35 02 - NIF: P–0814400-H
www.olerdola.cat - olerdola@olerdola.cat

Núm. de Decret i Data:
2026DECR000526 30/06/2026

DECRET D'ALCALDIA

ÀREA DE BON GOVERN. EXPEDIENT X2026001338. ASSUMPTE: SOL·LICITUD D'ACCÉS A LA INFORMACIÓ PÚBLICA DE L'AJUNTAMENT D'OLÈRDOLA RELATIVA A ENUNCIATS I CRITERIS DE VALORACIO DE PROCESSOS SELECTIUS PER A LA CATEGORIA D'AUXILIAR ADMINISTRATIU.

Antecedents de fet

1. En data 29 de maig de 2026, amb el Núm. registre d'entrada E2026003707 arriba a l'Ajuntament una sol·licitud d'accés a la informació pública, presentada pel Sr. [redacted], mitjançant la qual peticiona:

   EXPOSO: Que actualment soc aspirant interessat en el procés selectiu per a la constitució d'una borsa de treball per a funcions d'Auxiliar Administratiu/va per a contractacions en el marc dels plans locals d'ocupació (anualitat 2026), segons l'anunci publicat al Butlletí Oficial de la Província de Barcelona (BOPB) amb data 4 de maig de 2026 (CVE 202610083575). Que amb l'objectiu de preparar de forma òptima, rigorosa i eficient les proves pràctiques i/o teòriques d'aquest procés, i a l'empar del Dret d'Accés a la Informació Pública regulat per la Llei 19/2014, del 29 de desembre, de transparència, accés a la informació pública i bon govern, desitjo conèixer els criteris, tipologies i estructures reals dels exercicis administratius i ofimàtics que aquesta corporació ha plantejat en convocatòries anteriors equivalents. SOL·LICITO: Que, en virtut del dret exposat, se m'ofereixi accés o se m'enviï per mitjans electrònics la documentació completa de les tres o quatre últimes convocatòries anteriors (borses de treball, plans d'ocupació o places de caràcter fix) per a la categoria d'Auxiliar Administratiu/va de l'Ajuntament d'Olèrdola: Els enunciats íntegres de les preguntes i exercicis de les proves realitzades, incloent-hi totes les tipologies d'examen existents (proves de coneixements teòrics, qüestionaris tipus test i, molt especialment, els supòsits pràctics o ofimàtics de Word i Excel), en la seva versió completa des de l'inici fins al final de l'exercici. Les seves respectives fulles de respostes oficials, plantilles definitives de correcció o criteris de valoració i puntuació fixats pels tribunals qualificadors corresponents per a cadascuna d'aquestes proves anteriors.

2. La documentació sol·licitada té una naturalesa bàsica d'informació pública d'acord amb allò que s'estableix en l'article 2 de la Llei 19/2014, de 29 de desembre, de transparència, accés a la informació pública i bon govern, en tractar-se de documents que obren en poder de l'Ajuntament i que han estat elaborats en l'exercici de les seves funcions.

3. La present sol·licitud d'accés a la informació pública no afecta als drets de caràcter personal de tercers i, per tant, no li és d'aplicació cap límit dels establerts a la Llei 19/2014, de 29 de desembre, de transparència, accés a la informació pública i bon govern, en relació a l'accés a la informació pública.

4. No concorre cap de les circumstàncies d'inadmissió establertes en el Decret 8/2021 de 9 de febrer, sobre la transparència i el dret d'accés a la informació pública.

AJUNTAMENT D'OLERDOLA
Aquest document és una còpia autèntica del document electrònic original.

AJUNTAMENT d'Olèrdola
Avinguda de Catalunya, 12. 08734 Olèrdola - Barcelona
T. 93 890 35 02 - NIF: P–0814400-H
www.olerdola.cat - olerdola@olerdola.cat

Fonaments de dret

1. D'acord amb allò establert en l'article 32.b) de la Llei 19/2014, de 29 de desembre, de transparència, accés a la informació pública i bon govern, la competència per resoldre les sol·licituds d'accés a la informació pública correspon als òrgans que determinen les normes organitzatives pròpies i, en el seu defecte, a l'alcalde o president, o òrgan en el qual deleguin.

2. D'acord amb l'article 34 de la Llei 19/2014, han de ser motivades, entre d'altres, les resolucions que estableixin com a forma d'accés a la informació un format diferent al sol·licitat. En aquest sentit, l'article 36.2 determina que l'administració pot subministrar la informació en un format diferent al sol·licitat en els següents casos:

   (***) b) Si la informació ja ha estat difosa o publicada provisionalment en un altre format i es pot accedir fàcilment a aquesta. En aquest cas, ha d'indicar-se al sol·licitant la font d'informació.
   c) si es considera raonable utilitzar un format diferent al sol·licitat, sempre que es justifiqui.(...)

3. Les sol·licituds d'accés a la informació pública han de resoldre's en el termini d'un mes a comptar des del dia següent al de la recepció de la sol·licitud. Dins aquest termini ha de resoldre's i ser notificada la resolució a l'interessat.

4. L'article 34.7 de la Llei 19/2014 estableix que la notificació de la resolució ha d'indicar les vies específiques de recurs i reclamació establertes en la citada norma.

5. L'article 71.4 del Decret 8/2021, de 9 de febrer, sobre la transparència i el dret d'accés a la informació pública, regula específicament la resolució de les sol·licituds d'accés a la informació pública i estableix que les resolucions de les sol·licituds d'accés, que en tots els casos posen fi a la via administrativa, han d'incloure, entre d'altres, els continguts següents:

   (…) Pel que fa a la informació relativa als recursos que escauen, amb caràcter general s'ha d'indicar la possibilitat d'interposar un recurs potestatiu de reposició, una reclamació davant la Comissió de Garantia del Dret d'Accés a la Informació Pública o un recurs en via contenciosa administrativa (…)

6. L'Article 8 de la Llei 37/2007, de 16 de novembre, sobre reutilització de la informació del sector públic, estableix les condicions de reutilització de la informació del sector públic.

Per tot això, aquesta alcaldia, en ús de les atribucions que em confereix la legislació anteriorment esmentada,

HE RESOLT

Primer: Estimar parcialment la sol·licitud d'accés a la informació pública presentada pel Sr. [redacted] en data 29 de maig de 2026 (Núm. registre d'entrada E2026003707), i comunicar a qui l'ha sol·licitat el següent:

AJUNTAMENT D'OLERDOLA
Aquest document és una còpia autèntica del document electrònic original.

[redacted]

AJUNTAMENT d'Olèrdola
Avinguda de Catalunya, 12. 08734 Olèrdola - Barcelona
T. 93 890 35 02 - NIF: P–0814400-H
www.olerdola.cat - olerdola@olerdola.cat

Referent a la petició dels enunciats, exercicis, plantilles de correcció i criteris de valoració corresponents a les tres o quatre darreres convocatòries per a la categoria d'Auxiliar Administratiu/va de l'Ajuntament d'Olèrdola, l'informem que aquest Ajuntament no ha convocat cap procés selectiu per a aquesta categoria professional en els darrers deu anys.

Per aquest motiu, no és possible facilitar la documentació sol·licitada, atès que l'Ajuntament no disposa de processos selectius recents que es corresponguin amb els termes de la seva petició.

Segon: Notificar la present resolució a l'interessat, informant-lo que contra aquesta resolució, que posa fi a la via administrativa, es podrà interposar recurs contenciós administratiu davant el Jutjat Contenciós Administratiu de Barcelona, en el termini de dos mesos a comptar des del dia següent al de la seva notificació.

Alternativament i de forma potestativa, es pot interposar recurs de reposició davant el mateix òrgan que l'ha dictat, en el termini d'un mes a comptar des del dia següent al de la seva notificació.

Potestativament, es podrà interposar reclamació administrativa davant la Comissió de Garantia del Dret d'Accés a la Informació Pública, de conformitat amb els articles 39 i següents de la Llei 19/2014, de 29 de desembre, de transparència, accés a la informació pública i bon govern, en relació amb l'article 71.4.b) del Decret 8/2021, de 9 de febrer.

Jordi Álvarez Rovirosa
Alcalde

Olèrdola, a la data de la signatura electrònica.

AJUNTAMENT D'OLERDOLA
Aquest document és una còpia autèntica del document electrònic original.

C [redacted]
Or
Identificador document: ES_L01081000_2026_28471416
Data d'impressió: 28/09/2026 13:07:10
Pàgina 1 de 4

SIGNATURES
1.- JORDI ÁLVAREZ ROVIROSA (TCAT) (Alcalde), 30/06/2026 13:35
2.- AJUNTAMENT OLERDOLA. 2026DECR000525 30/06/2026

AJUNTAMENT d'Olèrdola
Avinguda de Catalunya, 12. 08734 Olèrdola - Barcelona
T. 93 890 35 02 - NIF: P–0814400-H
www.olerdola.cat - olerdola@olerdola.cat

Núm. de Decret i Data:
2026DECR000525 30/06/2026

DECRET D'ALCALDIA

ÀMBIT DE SERVEIS GENERALS I RÈGIM INTERN. REGIDORIA D'HISENDA I SERVEIS GENERALS. EXPEDIENT X2026001479. PROPOSTA D'ACORD D'APROVACIÓ DE LES BASES PER A LA PROVISIÓ NO DEFINITIVA DEL LLOC DE TRESORERIA DE L'AJUNTAMENT, RESERVADA AL PERSONAL FUNCIONARI AMB HABILITACIÓ DE CARÀCTER NACIONAL I OBERTURA DE LA CONVOCATÒRIA.

Antecedents de fet

1.- Per Resolució de la Presidència de la Generalitat de Catalunya, PRE/2852/2022, de 22 de setembre, s'acorda la creació i la classificació del lloc de treball de tresoreria de l'Ajuntament d'Olèrdola, reservat a personal funcionari d'Administració local amb habilitació de caràcter nacional de la subescala intervenció tresoreria, la forma de provisió del qual és el sistema de concurs de mèrits. Des de la seva creació, aquest lloc de treball es troba vacant.

2.- El lloc de treball de tresoreria es troba vacant des de la seva creació, pel que en tant no es cobreix de forma reglamentària, s'ha optat per proveïr-lo de forma provisional.

3.- En data 17 de juny de 2026, el funcionari que ocupava el lloc en acumulació, ha presentat la seva renúncia amb efectes del dia 19 de juny de 2026, pel que cal cobrir el lloc de forma urgent.

Fonament dret.

1.- Real Decret 128/2018, de 16 de març, pel que es regula el règim jurídic dels funcionaris d'Administració Local amb habilitació de caràcter nacional, articles 48 i següents.

2.- Art. 93.bis.7 de la llei 7/1985, de 2 d'abril reguladora de les bases de règim local, estableix que les CCAA efectuaran, d'acord amb la normativa establerta per l'Administració de l'Estat, els nomenaments provisionals de funcionaris amb habilitació de caràcter nacional, així com les comissions de serveis, acumulacions, nomenaments de personal interí i de personal accidental.

3.- El Decret 195/2008, de 7 d'octubre, pel qual es reglen determinats aspectes del règim jurídic del personal funcionari amb habilitació de caràcter estatal atribueix a la Direcció General d'Administració Local la competència en aquesta matèria.

4.- Arrel de la Sentència de 24 de juny de 2019, de la Sala contenciós Administrativa del Tribunal suprem dictada en cessació, que va declarar la necessitat de la publicitat prèvia en el cas de les comissions de servei, la Direcció General d'Administració Local, ha emès una nota informativa de data 11 de febrer de 2021, en relació amb els nous requeriments sobre la publicitat en les sol·licituds de cobertura no definitiva de llocs reservats a personal funcionari d'Administració Local amb habilitació de caràcter nacional , en la que traslladen les consideracions de la sentència del suprem pel que fa a la publicitat prèvia a la resta de formes de cobertura no definitiva del FHN.

AJUNTAMENT D'OLERDOLA
Aquest document és una còpia autèntica del document electrònic original.

AJUNTAMENT d'Olèrdola
Avinguda de Catalunya, 12. 08734 Olèrdola - Barcelona
T. 93 890 35 02 - NIF: P–0814400-H
www.olerdola.cat - olerdola@olerdola.cat

La competència per a l'adopció d'aquest acord és competència d'aquesta Junta de Govern Local, en virtut de les delegacions acordades per aquest Ajuntament, per resolució de l'Alcaldia 2023DECR000469, de data 7 de juliol de 2023. Per raons d'urgència que queda acreditada davant la necessitat de cobrir el lloc més enllà d'un mes que la Resolució de la DGAL de 18/12/2024 permet, i tenint en compte que la competència originària la té l'alcaldia, en virtut del que estableix l'art. 21.1 de la Llei 7/1985, de 2 d'abril, reguladora de les bases de règim local i 53.1 del Decret Legislatiu 2/2003, de 28 d'abril, pel qual s'aprova el Text Refós de la Llei Municipal i de règim local de Catalunya, es pot procedir a l'avocació de la competència d'acord amb el que preveu l'art. 10 de la Llei 40/2015, d'1 d'octubre, de règim jurídic del Sector Públic.

HE RESOLT:

Primer.- Aprovar les bases per a la provisió no definitiva del lloc de tresoreria de l'ajuntament, reservada al personal funcionari amb habilitació de caràcter nacional que s'adjunten com a Annex així com la seva convocatòria.

Segon.- Les bases i la convocatòria s'han de publicar mitjançant la inserció d'un anunci al tauler d'anuncis electrònic municipal i del CSITAL durant un termini de 5 dies hàbils, durant els quals s'han de presentar les corresponents sol·licituds de participació.

Annex

BASES PER A LA PROVISIÓ NO DEFINITIVA DEL LLOC DE TRESORERIA DE L'AJUNTAMENT, RESERVAT A PERSONAL FUNCIONARI AMB HABILITACIÓ DE CARÀCTER NACIONAL.

L'Ajuntament d'Olèrdola té la necessitat de cobrir el lloc de treball de Tresoreria de l'Ajuntament, reservat a personal funcionari amb habilitació de caràcter nacional, subescala intervenció tresoreria, grup A1, que es troba vacant des de la seva creació, amb caràcter urgent i inajornable, de conformitat amb el que preveu l'art. 81.3 del Reial decret legislatiu 5/2015, de 30 d'octubre, pel qual s'aprova el Text refós de la Llei de l'Estatut Bàsic de l'empleat Públic, mitjançant el procediment de nomenament provisional, comissió de servei o acumulació previst al Reial decret 128/2018, de 16 de març, pel qual es regula el règim jurídic dels funcionaris d'Administració local amb habilitació de caràcter nacional.

1.-Decripció del lloc de treball

NUM.			DENOMINACIÓ	ÀMBIT	GRUP CLASIF	SOU MENSUAL 2026 - GRUP	SOU PAGA EXTRA	JORNADA	CD 2025	IMPORT CD MENSUAL	ESCALA	REQUISITS CATALÀ	RESERVA LLOC	FORMA PROVISIÓ	CE	ANUALS
1	3		Tresorer	Serveis generals	A1	1.387,24	856,05	35	27	995,47	HN	C1	F	concurs	1.793,43	57.403,60

AJUNTAMENT D'OLERDOLA
Aquest document és una còpia autèntica del document electrònic original.

AJUNTAMENT d'Olèrdola
Avinguda de Catalunya, 12. 08734 Olèrdola - Barcelona
T. 93 890 35 02 - NIF: P–0814400-H
www.olerdola.cat - olerdola@olerdola.cat

2.- Requisits de participació
Per poder participar en aquest procés s'ha de ser personal funcionari de carrera de l'escala d'Administració local amb habilitació de caràcter nacional (en endavant, FHN) subescala Intervenció-tresoreria, i trobar-se en situació de servei actiu.

3.- Funcions del lloc de treball
Les funcions del lloc de treball són les previstes a la normativa específica de l'escala de personal funcionari d'Administració local amb habilitació de caràcter nacional, subescala Intervenció - Tresoreria configurada pel Reial decret 128/2018 de 16 de març, pel qual es regula el règim jurídic dels funcionaris d'Administració local amb habilitació de caràcter nacional i, si s'escau, les altres que prevegi la relació dels lloc de treball de l'ajuntament.

4. Forma de provisió del lloc
El lloc s'ha de proveït mitjançant nomenament provisional, comissió de serveis o acumulació.
D'acord amb l'art. 49 del Reial Decret 128/2018, de 16 de març, pel qual es regula el règim jurídic dels funcionaris d'Administració local amb habilitació de caràcter nacional, la forma de provisió mitjançant nomenament provisional tindrà preferència sobre la resta de formes de provisió no definitiva (comissions de servei i acumulacions).
D'acord amb l'art. 51 del Reial Decret 128/2018, anteriorment mencionat, es podrà proveir el lloc de treball mitjançant comissió de serveis, sempre que hagi quedat acreditada a l'expedient la impossibilitat de cobrir el lloc mitjançant un nomenament provisional.
D'acord amb l'art. 50 de l'esmentat Reial Decret, es podrà proveir el lloc de treball mitjançant acumulació, sempre que hagi quedat acreditada a l'expedient la impossibilitat de cobrir el lloc de treball mitjançant nomenament provisional o comissió de serveis.

5.- Durada
- en cas de nomenament provisional:
El personal FHN haurà d'haver ocupat un mínim de dos anys un lloc de treball obtingut per concurs, a excepció que sigui en el mateix ens local. La durada del nomenament provisional finalitzarà quan el lloc de treball, si s'escau, passi a ser ocupat per personal FHN de forma definitiva.
-en cas de comissió de serveis: La durada de la comissió de serveis serà d'un any, prorrogable per un any més, prèvia sol·licitud de l'Ajuntament, en cas de persistir la necessitat que dona lloc a aquest expedient. La comissió de serveis deixarà de produir efectes quan finalitzi el termini en el moment en què desaparegui qualsevol de les circumstància que necessàriament han de concórrer per a la seva adopció.
-en cas d'acumulació:
L'acumulació finalitzarà quan el lloc de treball passi a cobrir-se mitjançant les altres formes de provisió no definitiva de FHN o, si s'escau, quan passi a ser ocupat per personal FHN de forma definitiva.

6. Termini de presentació de sol·licituds
El termini de presentació de sol·licituds és de 5 dies hàbils comptats a partir de l'endemà de la publicació de l'anunci al tauler d'anuncis electrònic de l'Ajuntament.

7. Participació

AJUNTAMENT D'OLERDOLA
Aquest document és una còpia autèntica del document electrònic original.

AJUNTAMENT d'Olèrdola
Avinguda de Catalunya, 12. 08734 Olèrdola - Barcelona
T. 93 890 35 02 - NIF: P–0814400-H
www.olerdola.cat - olerdola@olerdola.cat

Les persones interessades caldrà que presentin la seva sol·licitud per prendre part en la convocatòria en el termini de cinc dies hàbils a comptar de l'endemà de la data de la publicació de l'anunci en el tauler d'anuncis electrònic de la corporació.

S'ha de presentar per mitjans electrònics d'acord amb l'art. 16.4 de la Llei 39/2015, d'1 d'octubre, del procediment administratiu comú de les administracions publiques.

A efectes de valorar la idoneïtat de la persona aspirant, cal adjuntar a la sol·licitud de participació, el certificat de serveis expedient per al Direcció General de la Funció Pública, o alternativament, s'han d'acompanyar els corresponents certificats de serveis prestats i documentació acreditativa dels títols i cursos de formació i perfeccionament que s'al·leguin per a la seva valoració.

Amb la formalització i presentació de la sol·licitud, les persones aspirants donen el consentiment al tractament de les dades de caràcter personal que són necessàries per prendre part en la convocatòria i per a la resta de tramitació del procés selectiu, d'acord amb la normativa vigent.

8. Adjudicació
Una vegada finalitzat el termini de presentació d'instàncies, s'ha d'emetre un informe d'idoneïtat de cada aspirant per part d'un funcionari d'Administració local amb habilitació nacional de la Corporació, tenint en compte preferentment:
-Experiència en llocs de treball similar o iguals al convocat.
-Estudis i formació específica relacionada amb funcions i tasques a desenvolupar en el lloc de treball.
-Altres aspectes curriculars què pugui aportar la persona aspirant.
-Es donarà preferència als FHN de la subescala d'intervenció tresoreria.

Es podrà realitzar una entrevista, en el cas que es consideri oportú, per verificar el perfil professional de les persones candidates.
Aquest informe proposta ha d'incloure una proposta motivada a favor d'un dels candidat o candidates que serà elevat a l'alcaldia per tal de cobrir el lloc de treball, a través de proposta de nomenament a la Direcció General d'Administració Local de la Generalitat de Catalunya, com a òrgan competent per al seu nomenament.

9.- Comunicació al CSITAL
Es dona trasllat al Col·legi de de Secretaris, interventors i Tresorers de l'Administració Local de Catalunya (CSITAL) de l'anunci perquè en doni publicitat al seu web durant el mateix termini de 5 dies hàbils.

10.- Règim de recursos.
Contra aquesta resolució, que exhaureix la via administrativa, les persones interessades poden interposar recurs de reposició davant de l'òrgan que ha aprovat les bases, en el termini d'un mes a comptar des de l'endemà de la publicació d'aquest anunci.
El termini per a resoldre i notificar el recurs de reposició és d'un mes, i la manca de resolució i notificació en termini permet la interposició de recurs contenciós administratiu davant dels Jutjats contenciós administratiu de la província de Barcelona.

Jordi Álvarez Rovirosa
Alcalde
Olèrdola, a la data de la signatura electrònica

AJUNTAMENT D'OLERDOLA
Aquest document és una còpia autèntica del document electrònic original.

C [redacted]
Or
Identificador document: ES_L01081000_2026_28471760
Data d'impressió: 28/09/2026 13:07:15
Pàgina 1 de 4

SIGNATURES
1.- JORDI ÁLVAREZ ROVIROSA (TCAT) (Alcalde), 30/06/2026 13:35
2.- AJUNTAMENT OLERDOLA. 2026DECR000524 30/06/2026

[redacted]

AJUNTAMENT d'Olèrdola
Avinguda de Catalunya, 12. 08734 Olèrdola - Barcelona
T. 93 890 35 02 - NIF: P–0814400-H
www.olerdola.cat - olerdola@olerdola.cat

Núm. de Decret i Data:
2026DECR000524 30/06/2026

DECRET D'ALCALDIA

ÀMBIT DE SERVEIS GENERALS I RÈGIM INTERN. REGIDORIA D'EDUCACIÓ. EXPEDIENT X2026000848. ASSUMPTE: APROVACIÓ SEGONA PRÒRROGA DEL CONTRACTE DE SERVEIS PER LA REALITZACIÓ DEL PROJECTE EVALUDENS DE CULTURA I ORALITAT ALS CENTRES EDUCATIUS D'OLÈRDOLA.

Antecedents de fet

1. Per resolució d'alcaldia núm. 2024DECR000793, de 24 d'octubre de 2024, es va adjudicar a l'ASSOCIACIÓ ARTÍSTICA TRISKEL, amb CIF G64243132, el contracte de serveis per la realització del projecte Evaludens, de cultura i oralitat als centres educatius de primària del municipi d'Olèrdola, per un import anual de 13.381,64€ (IVA inclòs).

2. El contracte estableix que la seva durada es correspondrà amb el curs escolar, no obstant la durada inicial serà de 10 mesos a comptar des de la seva formalització, la qual es va produir el 28 d'octubre de 2024. El contracte es podrà prorrogar, amb la mateixa durada, per períodes de cursos escolars, fins a un màxim de 3, entenent que el curs comença l'1 de setembre i finalitza el 30 de juny següent. En l'articulat de l'esmentat contracte s'especifica que la primera pròrroga s'iniciarà a 1 de setembre de 2025.

3. La Junta de Govern Local, en sessió de 21 de juliol de 2025, va aprovar la primera pròrroga del contracte de serveis per la realització del projecte Evaludens, de cultura i oralitat als centres educatius de primària del municipi d'Olèrdola, fins el 30 de juny de 2026.

4. En data 16 d'abril de 2026, amb registre de sortida S2026000848, es va notificar a l'empresa el preavís de pròrroga del contracte, donant compliment així a l'establert a l'article 29 de la Llei 9/2017, de 8 de novembre, de contractes del sector públic, per considerar que l'esmentada prorroga és obligatòria per al contractista.

5. El 30 de juny de 2026 finalitzarà la vigència del contracte de referència i es fa necessària l'avaluació tècnica relativa a l'execució del mateix per tal de poder considerar la idoneïtat d'aprovació de la segona pròrroga possible del contracte per un curs escolar més.

5. En data 26 de juny de 2026, la tècnica municipal responsable del contracte de referència ha emès informe favorable relatiu a l' execució del servei durant el període de vigència del referit contracte. Un cop analitzat el grau d'adequació de les actuacions realitzades per l'empresa adjudicatària a les obligacions establertes en el contracte vigent, es considera que aquestes s'han desenvolupat d'acord amb els requeriments contractuals establerts i que el rendiment del servei ha estat l'adequat.

6. En el citat informe es proposa prorrogar entre l'1 de setembre de 2026 i el 30 de juny de 2027, el contracte signat el 28 d'octubre de 2024 entre l'Ajuntament d'Olèrdola i l'ASSOCIACIÓ ARTÍSTICA TRISKEL, amb CIF G64243132, per la realització del projecte Evaludens, de cultura i oralitat als centres educatius de primària del municipi d'Olèrdola.

AJUNTAMENT D'OLERDOLA
Aquest document és una còpia autèntica del document electrònic original.

AJUNTAMENT d'Olèrdola
Avinguda de Catalunya, 12. 08734 Olèrdola - Barcelona
T. 93 890 35 02 - NIF: P–0814400-H
www.olerdola.cat - olerdola@olerdola.cat

7. En data 29 de juny de 2026, s'emet informe jurídic núm. 094/2026, favorable a la pròrroga del contracte de referència.

8. En data 30 de juny de 2026, Intervenció emet informe de fiscalització limitada prèvia núm. 2026CINT000197, conforme a l'expedient de referència en aquesta fase del procediment.

Fonaments de dret

1. D'acord amb els articles 17 i 308 a 313 de la Llei 9/2017, de 8 de novembre, de Contractes del Sector Públic, per la qual es transposen a l'ordenament jurídic espanyol les Directives del Parlament Europeu i del Consell 2014/23/UE i 2014/24/UE, de 26 de febrer de 2014, referents als contractes de serveis.

2. D'acord amb l'article 29 de la Llei 9/2017, de 8 de novembre, de Contractes del Sector Públic, per la qual es transposen a l'ordenament jurídic espanyol les Directives del Parlament Europeu i del Consell 2014/23/UE i 2014/24/UE, de 26 de febrer de 2014, estableix que el contracte podrà preveure una o vàries pròrrogues sempre que les seves característiques romanguin inalterables durant el període de durada d'aquestes i que la concurrència per a la seva adjudicació hagi estat realitzada tenint en compte la durada màxima del contracte, inclosos els períodes de pròrroga. La pròrroga s'acordarà per l'òrgan de contractació i serà obligatòria per l'empresari, tret que el contracte expressament prevegi el contrari, i sempre que el seu preavís es produeixi almenys amb dos mesos d'antelació a la finalització del termini de durada del contracte, sense que pugui produir-se pel consentiment tàctic de les parts.

3. La clàusula Quarta del contracte formalitzat entre les parts en data 28 d'octubre de 2024, estableix que la durada del contracte es correspondrà amb el curs escolar, de manera que tindrà una durada inicial de 10 mesos a comptar des de la seva formalització i es podrà prorrogar, amb la mateixa durada, per períodes de cursos escolars, fins a un màxim de 3, entenent que el curs s'inicia a 1 de setembre i finalitza el 30 de juny següent. En l'articulat de l'esmentat contracte s'especifica, també, que la primera pròrroga s'iniciarà a 1 de setembre de 2025 i la darrera possible pròrroga finalitzarà a 30 de juny de 2028.

4. La competència per a l'adopció d'aquest acord és de la Junta de Govern Local, en virtut de les delegacions acordades per aquest Ajuntament, per resolució de l'Alcaldia 2025DECR000465, de data 21 de juny de 2025, publicat al BOP de 14 de juliol de 2025, però per raons d'urgència, i tenint en compte que la competència originària la té l'alcalde, en virtut del que estableix l'art. 21 de la Llei 7/1985, de 2 d'abril, reguladora de les bases de règim local i 53 del Decret Legislatiu 2/2003, de 28 d'abril, pel qual s'aprova el Text Refós de la Llei Municipal i de règim local de Catalunya, es pot procedir a l'avocació de la competència d'acord amb el que preveu l'art. 10 de la Llei 40/2015, d'1 d'octubre, de règim jurídic del sector públic.

Per tot això, aquesta alcaldia, en ús de les atribucions que em confereix la legislació anteriorment esmentada,

HE RESOLT:

AJUNTAMENT D'OLERDOLA
Aquest document és una còpia autèntica del document electrònic original.

AJUNTAMENT d'Olèrdola
Avinguda de Catalunya, 12. 08734 Olèrdola - Barcelona
T. 93 890 35 02 - NIF: P–0814400-H
www.olerdola.cat - olerdola@olerdola.cat

Primer: Avocar a l'alcalde la competència delegada a la Junta de Govern Local per a l'adopció del present acord.

Segon: Aprovar la segona pròrroga del vigent contracte de serveis per la realització del projecte Evaludens, de cultura i oralitat als centres educatius de primària del municipi d'Olèrdola, subscrit amb l'ASSOCIACIÓ ARTÍSTICA TRISKEL, amb CIF G64243132, fins el 30 de juny de 2027, per dur a terme 8 espectacles per curs distribuïts dins l'horari lectiu al llarg de tot el curs escolar, de manera que per cada centre educatiu en resultaran 16 actuacions per any (tenint en compte que a cada centre es fa una actuació pels alumnes de 5è i una altra pels de 6è).

Tercer: La despesa prevista pel període de pròrroga, a partir l'1 de setembre de 2026 i fins el 30 de juny de 2027 és d' 11.059,21 euros, IVA exclòs, que en aplicar l'IVA 21% (2.322,43€), ascendeix a un import total de 13.381,64 euros.

Al tractar-se d'una pròrroga pluriennal, l'import es desglossa en funció de les següents anualitats:

ANUALITAT	Import adjudicació (sense IVA)	Import adjudicació (amb IVA)
2026 (setembre-desembre)	3.686,40€	4.460,55€
2027 (gener a juny)	7.372,80€	8.921,09€

A aquestes quanties s'haurà d'afegir l'import de 1.784,21€ en concepte de possibles modificacions a partir del gener i fins el juny de 2027.

Quart: Aprovar l'operació comptable d'autorització i disposició de la despesa, amb número d'operació 220260006470 per l'import de 4.460,55€ per a l'anualitat 2026 i aprovar operació comptable núm. 220269000059 per import de 8.921,09€ pel període de gener a juny de 2027, així com per la possible modificació del contracte per import de 1,784,21€ per a l'anualitat 2027 (operació comptable 220269000060), així com anul·lar l'AD corresponent a la previsió de modificació contractual pel període de gener a juny de 2026, per import de 1.794,21€, atès que no s'ha dut a terme (operació 220260006469).

Cinquè: Recordar al contractista que, en compliment de les clàusules 5a i 6a del Plec de prescripcions tècniques, a l'inici del curs escolar 2026-2027, haurà de presentar el calendari d'actuacions, prèviament consensuades les dates amb els centres escolars, indicant, per mesos, el dia, horari i tipus d'espectacle a realitzar i, en la mesura del possible, amb les dades del personal que durà a terme cada representació, així com també presentarà certificat conforme el personal que realitzarà les actuacions, així com el de l'empresa que estigui en contacte amb les escoles, no han estat condemnats per sentència ferma per algun delicte sexual, en compliment del que estableix la Llei 26/2015, de 28 de juliol, de modificació del sistema de protecció a la infància i adolescència.

Sisè: Inscriure les dades relatives a la pròrroga de l'esmentat contracte en el Perfil de Contractant i en el Registre Públic de Contractes de la Generalitat de Catalunya

AJUNTAMENT D'OLERDOLA
Aquest document és una còpia autèntica del document electrònic original.

[redacted]

AJUNTAMENT
d'Olèrdola

Avinguda de Catalunya, 12. 08734 Olèrdola - Barcelona
T. 93 890 35 02 - NIF: P–0814400-H
www.olerdola.cat - olerdola@olerdola.cat

Setè: Notificar l'acord d'aprovació de la pròrroga del contracte a l'empresa contractista, indicant que, contra aquesta resolució que exhaureix la via administrativa, es podrà interposar recurs contenciós administratiu davant dels jutjats contenciosos administratius de la província de Barcelona, en el termini de dos mesos a comptar de l'endemà de la recepció d'aquesta notificació. Igualment es podrà presentar un recurs potestatiu de reposició, previ al contenciós administratiu, davant el mateix òrgan que l'ha dictat en el termini d'un mes a comptar de l'endemà de la present notificació.

Jordi Álvarez Rovirosa
Alcalde

Olèrdola, a la data de la signatura electrònica.

AJUNTAMENT D'OLERDOLA
Aquest document és una còpia autèntica del document electrònic original.

AJUNTAMENT d'Olèrdola
Avinguda de Catalunya, 12. 08734 Olèrdola - Barcelona
T. 93 890 35 02 - NIF: P–0814400-H
www.olerdola.cat - olerdola@olerdola.cat

Núm. de Decret i Data:
2026DECR000523 30/06/2026

DECRET D'ALCALDIA

ÀMBIT DE TERRITORI I SOSTENIBILITAT. REGIDORIA D'EQUIPAMENTS MUNICIPALS. EXPEDIENT: X2026001497. ASSUMPTE: AUTORITZACIÓ DE CESSIÓ DE LA SALA POLIVALENT DEL CENTRE CÍVIC LA XARXA PER A UNA CELEBRACIÓ PARTICULAR, PEL DIA 18 DE JULIOL, A PETICIÓ DE [redacted].

Antecedents de fet

1. En data 23 de juny de 2026 i número de registre E2026004221, [redacted], amb NIF *** 3049**, sol·licita autorització per a la cessió d'una sala del Centre Cívic La Xarxa, per a una celebració particular, el dia 18 de juliol de 2026.

La sala de Polivalent del Centre Cívic La Xarxa està disponible en la data i horari, sol·licitats.

Fonaments de dret

1. En ús de les facultats concedides per l'article 127 en relació amb l'article 41, ambdós del Text refós de la Llei reguladora de les Hisendes Locals RDL 2/2004, aquest Ajuntament estableix la taxa per la utilització de béns de titularitat municipal, que es regirà per l'Ordenança fiscal número 28.

2. A l'article 4 d'aquesta Ordenança fiscal es fixa la taxa per la utilització privativa de la sala de Polivalent del Centre Cívic La Xarxa en 50 euros, per la cessió de cap de setmana i festius.

3. La competència per a l'adopció d'aquesta resolució correspon a l'Alcaldia, en aplicació dels articles 21 de la Llei 7/1985, de 2 d'abril, reguladora de les bases del règim local i 53 del Decret Legislatiu 2/2003, de 28 d'abril, pel qual s'aprova el Text refós de la Llei municipal i de règim local de Catalunya.

És per això que, en exercici de les facultats de delegació de competències de l'Alcalde als regidors, atribuïdes pel Decret d'Alcaldia 2025DECR000463, de 21 de juny de 2025, es PROPOSA l'adopció dels següents

ACORDS:

Primer.- Autoritzar la cessió d'ús de la sala Polivalent del Centre Cívic La Xarxa, a [redacted], amb NIF *** 3049**, per una celebració particular, el dia 18 de juliol de 2026, des de les 14.00h fins a les 22.00h.

Segon.- Comunicar a la persona interessada que les persones assistents hauran de complir les següents condicions:

- En el cas que s'hagin cedit claus, aquestes només podran ser usades per membres directes de l'organització. Hauran de ser retornades en un termini màxim de 3 dies, després de l'activitat. En cap cas, s'autoritza poder-ne fer còpies.
- Després de l'activitat, el material haurà de ser netejat a càrrec del sol·licitant i deixar-lo tal i com s'ha trobat.

AJUNTAMENT D'OLERDOLA
Aquest document és una còpia autèntica del document electrònic original.

AJUNTAMENT d'Olèrdola
Avinguda de Catalunya, 12. 08734 Olèrdola - Barcelona
T. 93 890 35 02 - NIF: P–0814400-H
www.olerdola.cat - olerdola@olerdola.cat

- Qualsevol desperfecte en el material o el seu mal ús haurà de ser comunicat amb la major brevetat, a través dels canals habituals, i anirà a càrrec del sol·licitant de l'espai.
- La persona interessada es fa directament i exclusivament responsable, eximint de tota responsabilitat a l'Ajuntament, pels danys que aquell pugui ocasionar el desenvolupament de la seva activitat a les persones, treballadors, clients, terceres persones i a les coses, instal·lacions, serveis i subministrament del local.
- La gestió dels residus es farà tenint en compte el sistema de recollida "porta a porta" i respectant el calendari de recollida, segons fracció que consta penjat a la instal·lació municipal cedida.

Igualment, l'Ajuntament es reserva el dret a revisar les instal·lacions, a posterior de la realització de l'activitat.

Tercer.- Aprovar la liquidació de les següents taxes:

Equipament sol·licitat	Taxa	Dies/Unitats	Total
Taxa Sales de: Centre cívic La Xarxa, Centre cívic la Gatzara i sala petita del Local Rossend Montané cap de setmana	50,00 €	1	50,00 €
TOTAL diari			*50,00 €*

Caldrà fer arribar una còpia de l'ingrés, per correu electrònic a intervencio@olerdola.cat.

Quart.- Donar trasllat als Serveis Econòmics municipals per tal que confeccionin el document corresponent a l'operació comptable de Reconeixement del Dret.

Cinquè.- Notificar aquesta resolució als interessats, que contra l'acord d'aprovació de la taxa, que no exhaureix la via administrativa, podeu interposar recurs de reposició, previ al contenciós-administratiu, davant l'Alcalde, en el termini d'un mes a comptar de l'endemà de la seva notificació.

FORMA DE PAGAMENT: De conformitat amb l'article 62 de la Llei 58/2003, de 17 de desembre, general tributària (LGT), el pagament en període voluntari de deutes tributaris resultants de liquidacions practicades per l'Administració s'ha de fer en els terminis següents:
a) Si la notificació de la liquidació es fa entre els dies 1 i 15 de cada mes, des de la data de recepció de la notificació fins al dia 20 del mes posterior o, si aquest no fos hàbil, fins a l'immediat hàbil següent.
b) Si la notificació de la liquidació es fa entre els dies 16 i últim de cada mes, des de la data de recepció de la notificació fins al dia cinc del segon mes posterior o, si aquest no fos hàbil, fins a l'immediat hàbil següent.

El pagament s'ha de fer efectiu mitjançant els següents mitjans:

a) l'ingrés a la Caixa de la Corporació (oficina d'hisenda municipal, Ajuntament) amb efectiu o xec bancari,
b) a qualsevol dels comptes següents:

- Banc de Sabadell [redacted]

AJUNTAMENT D'OLERDOLA
Aquest document és una còpia autèntica del document electrònic original.

[redacted]

AJUNTAMENT
d'Olèrdola
Avinguda de Catalunya, 12. 08734 Olèrdola - Barcelona
T. 93 890 35 02 - NIF: P–0814400-H
www.olerdola.cat - olerdola@olerdola.cat

- Caixabank,SA "la Caixa" [redacted]
- Banc Santander S.A [redacted]

Transcorregut el període de pagament voluntari indicat sense que la totalitat del deute hagi estat ingressat, s'apliquen els recàrrecs següents:
a) executiu del 5% quan el deute es satisfaci abans que hagi estat notificada la provisió de constrenyiment,
b) reduït del 10% si el deute es paga un cop notificada la provisió i dintre dels terminis de l'article 62.5 de la LGT,
c) constrenyiment ordinari del 20% transcorregut els termini anteriors. Aquest recàrrec de constrenyiment ordinari és compatible amb els interessos de demora.

Contra aquesta resolució, que exhaureix la via administrativa, podeu interposar recurs contenciós administratiu davant dels jutjats contenciosos administratius de la província de Barcelona, en el termini de dos mesos a comptar de l'endemà de la recepció d'aquesta notificació.

Igualment les persones interessades poden presentar un recurs potestatiu de reposició, previ al contenciós administratiu, davant l'Alcalde en el termini d'un mes a comptar de l'endemà de la present notificació.

Jordi Àlvarez Rovirosa
Alcalde
Ajuntament d'Olèrdola

A Olèrdola, a la data de la signatura electrònica

AJUNTAMENT D'OLERDOLA
Aquest document és una còpia autèntica del document electrònic original.

AJUNTAMENT d'Olèrdola
Avinguda de Catalunya, 12. 08734 Olèrdola - Barcelona
T. 93 890 35 02 - NIF: P–0814400-H
www.olerdola.cat - olerdola@olerdola.cat

Núm. de Decret i Data:
2026DECR000522 30/06/2026

DECRET D'ALCALDIA

ÀMBIT DE SERVEIS A LA CIUTADANIA. REGIDORIA DE CULTURA. EXPEDIENT: X2026000120. ASSUMPTE: APROVACIÓ DE LA JUSTIFICACIÓ DE LES SUBVENCIONS CONCEDIDES PER CONCURRÈNCIA COMPETITIVA EN LA CONVOCATÒRIA DE FOMENT DE PROJECTES EN MATÈRIA CULTURAL 2024, DE L'AJUNTAMENT D'OLÈRDOLA.

Antecedents de fet

1. Per acord de junta de govern de 24 de febrer de 2025 es van aprovar les bases específiques reguladores per la concessió de subvencions en règim de concurrència competitiva, de l'Ajuntament d'Olèrdola pels projectes en matèria de cultura.

2. Per resolució d'alcaldia número 2025DECR000478 de 25 de juny de 2025 es van aprovar les concessions de subvenció en règim de concurrència competitiva a projectes culturals, entre les que hi figura la concessió a l'entitat :

   - Societat Principal - Unió (G58878604), valorada en 8.472,50€.

3. Acceptades les concessions, sigui per instància o tàcitament, es van aprovar els documents comptables de reconeixement de l'obligació per a la seva aprovació i pagament, per resolució d'alcaldia número 2025DECR000574 , de 25 de juliol de 2025.

4. De conformitat amb el punt 17è de les bases reguladores, es preveu que el pagament de la subvenció es farà per mitjà de bestreta, per tal de facilitar el finançament de les actuacions.

5. De conformitat amb l'article 16è de les bases reguladores per a la concessió de subvencions en règim de concurrència competitiva, el termini per justificar finalitza el dia 31 de gener de 2026

6. En data 5 de juny de 2026, la tècnica de cultura ha informat el compte justificatiu de la subvenció de l'entitat per als projectes sol·licitats i estableix que cal sol·licitar el reintegrament parcial per no complir amb el percentatge subvencionat presentat per l'entitat, a raó de les següent valoracions:

	Pressupost projecte	Subvenció	% concedit	Import justificat	% justificat
Festa major – actes varis - 75%	8.000,00€	6.000,00€	75,00%	7.255,87 €	82,69%
Festa del most - 75%	2.500,00€	1.875,00€	75,00%	2.663,62 €	70,39%
Festa de la primavera	1.195,00€	597,50€	50,00%	828,20 €	72,14%

Fonaments de Dret:

- Llei 38/2003, de 17 de novembre, General de Subvencions.

AJUNTAMENT D'OLERDOLA
Aquest document és una còpia autèntica del document electrònic original.

AJUNTAMENT d'Olèrdola
Avinguda de Catalunya, 12. 08734 Olèrdola - Barcelona
T. 93 890 35 02 - NIF: P–0814400-H
www.olerdola.cat - olerdola@olerdola.cat

- Reial decret 887/2006, de 21 de juliol, pel qual s'aprova el Reglament de la Llei 38/2003, de 17 de novembre, General de Subvencions.
- L'Ordenança General Reguladora de Subvencions de l'Ajuntament d' Olèrdola.
- Pla estratègic de subvencions
- Bases generals reguladores per a la concessió de subvencions sen règim de concurrència competitiva en matèria de foment de projectes de cultura, esports i àrea social.
- Bases específiques reguladores per a la concessió de subvencions de concurrència competitiva 2025, destinades a finançar projectes en matèria social.
- Llei 7/1985, de 2 d'abril, Reguladora de les Bases de Règim Local.
- Llei 39/2015, d'1 d'octubre, del Procediment Administratiu Comú de les Administracions Publiques
- Bases d' execució del pressupost.

La competència per a l'adopció d'aquesta resolució correspon a l'Alcaldia, en aplicació dels articles 21 de la Llei 7/1985, de 2 d'abril, reguladora de les bases del règim local i 53 del Decret Legislatiu 2/2003, de 28 d'abril, pel qual s'aprova el Text refós de la Llei municipal i de règim local de Catalunya.

És per això que, en exercici de les facultats de delegació de competències de l'Alcalde als regidors, atribuïdes pel Decret d'Alcaldia 2025DECR000463, de 21 de juny de 2025, es PROPOSA l'adopció dels següents

ACORDS

Primer.- Iniciar l'expedient de reintegrament parcial de la subvenció concedida a la Societat Principal Unió, tal i com es descriu a continuació, ja que ha quedat constatat l'incompliment per part del beneficiari per no haver justificat la realització del projecte en el percentatge concedit, i està tipificat de conformitat amb l'article 37, apartat 3, de la Llei 38/2003, de 17 de novembre, General de Subvencions. Aquesta quantitat serà incrementada pels interessos de demora generats.

- Projecte "Festa major": 558,10€
- Projecte "Festa de la primavera": 183,40€.

Segon.- Notificar i donar audiència al beneficiari pel termini de quinze dies hàbils, perquè puguin al·legar i presentar els documents que estimin pertinents.

Jordi Àlvarez Rovirosa
Alcalde
Ajuntament d'Olèrdola

A Olèrdola a la data de la signatura electrònica

AJUNTAMENT D'OLERDOLA
Aquest document és una còpia autèntica del document electrònic original.

C
Or
Identificador document: ES_L01081000_2026_28462855
Data d'impressió: 28/09/2026 13:07:40
Pàgina 1 de 2

SIGNATURES
1.- JORDI ÁLVAREZ ROVIROSA (TCAT) (Alcalde), 29/06/2026 12:30
2.- AJUNTAMENT OLERDOLA. 2026DECR000521 29/06/2026

AJUNTAMENT d'Olèrdola
Avinguda de Catalunya, 12. 08734 Olèrdola - Barcelona
T. 93 890 35 02 - NIF: P–0814400-H
www.olerdola.cat - olerdola@olerdola.cat

Núm. de Decret i Data:
2026DECR000521 29/06/2026

DECRET D'ALCALDIA

ÀMBIT DE SERVEIS GENERALS I RÈGIM INTERN. REGIDORIA D'HISENDA I SERVEIS GENERALS. EXPEDIENT: X2026001120. ASSUMPTE: APROVACIÓ DE LES RELACIONS COMPTABLES D'ORDRE DE PAGAMENT CONFECCIONADES PER LA TRESORERIA CORRESPONENT A LES OBLIGACIONS RECONEGUDES PENDENTS DE PAGAMENT, SUBVENCIONS EN RÈGIM DE CONCURRÈNCIA COMPETITIVA 2026 ÀREA D'ESPORTS.

Antecedents de fet

1.- Consten a la comptabilitat diverses obligacions reconegudes aprovades, d'acord amb el detall següent:

BANC SABADELL ORDINAL 223					
EXPEDIENT ORÍGEN	**APROVACIÓ OR**	**NÚM.OPERACIÓ OR**	**IMPORT (€)**	**Descomptes**	**IMPORT LÍQUID (€)**
X2026000437	ACORD JGL 11/05/2026	220260004078	10.000,00 €		10.000,00 €
		220260004077	10.000,00 €		10.000,00 €
		220260004076	10.000,00 €		10.000,00 €
		220260004079	10.000,00 €		10.000,00 €
		TOTAL	**40.000,00 €**	**0,00 €**	**40.000,00 €**

2.- A data 26 de juny de 2026, es tramita la relació comptable d'ordre de pagament P/2026/65 per a l'aprovació del pagament formal i material.

P/2026/65 –– Ordres de pagament a càrrec de l'ordinal 223 del Banc de Sabadell, per un import líquid a transferir de 40.000,00 € (quaranta mil euros), corresponent a les obligacions reconegudes aprovades.

3.- Consta a l'expedient la diligència de la Tresoreria 45/2026 de data 26 de maig de 2026.

4.- En data 29 de juny de 2026, la Regidora d'Hisenda i Serveis Generals proposa l'ordenació formal i material de les obligacions reconegudes.

5.- En data 29 de juny de 2026 la Intervenció ha emès informe número 2026CINT000194, de forma que les obligacions pendents de pagament compleixen amb el que estableix l'article 21 del Reial Decret 424/2017, pel qual es regula el règim jurídic de control intern en les entitats del Sector públic Local.

Fonaments de dret

L'article 21 de la Llei 7/1985, de 2 d'abril, reguladora de bases de règim local, en relació a l'art. 53 del Decret Legislatiu 2/2003, de 28 d'abril, pel qual s'aprova el Text Refós de la Llei municipal i de règim local de Catalunya, estableix la competència de l'alcalde per acordar aquest acte.

Per tot això, en ús de les atribucions que em confereix la legislació anteriorment esmentada,

AJUNTAMENT D'OLERDOLA
Aquest document és una còpia autèntica del document electrònic original.

AJUNTAMENT d'Olèrdola
Avinguda de Catalunya, 12. 08734 Olèrdola - Barcelona
T. 93 890 35 02 - NIF: P–0814400-H
www.olerdola.cat - olerdola@olerdola.cat

HE RESOLT

Primer.- Aprovar l'ordenació del pagament formal i material de les obligacions reconegudes incloses a la relació d'ordres de pagament P/2026/65 a càrrec de l'ordinal 223 del Banc de Sabadell, per un import líquid a transferir de 40.000,00 € (quaranta mil euros), corresponent a les obligacions reconegudes aprovades.

Segon.- Comunicar la present resolució al Departament de Tresoreria.

Jordi Álvarez Rovirosa,
Alcalde

Olèrdola, a la data de la signatura

AJUNTAMENT D'OLERDOLA
Aquest document és una còpia autèntica del document electrònic original.

AJUNTAMENT d'Olèrdola
Avinguda de Catalunya, 12. 08734 Olèrdola - Barcelona
T. 93 890 35 02 - NIF: P–0814400-H
www.olerdola.cat - olerdola@olerdola.cat

Núm. de Decret i Data:
2026DECR000520 29/06/2026

DECRET D'ALCALDIA

ÀMBIT DE SERVEIS GENERALS I RÈGIM INTERN. REGIDORIA D'HISENDA I SERVEIS GENERALS. EXPEDIENT: X2026001119. ASSUMPTE: APROVACIÓ DE LES RELACIONS COMPTABLES D'ORDRE DE PAGAMENT CONFECCIONADES PER LA TRESORERIA CORRESPONENT A LES OBLIGACIONS RECONEGUDES PENDENTS DE PAGAMENT, SUBVENCIONS EN RÈGIM DE CONCURRÈNCIA COMPETITIVA 2026 ÀREA DE CULTURA.

Antecedents de fet

1.- Consten a la comptabilitat diverses obligacions reconegudes aprovades, d'acord amb el detall següent:

BANC SABADELL ORDINAL 223					
EXPEDIENT ORÍGEN	**APROVACIÓ OR**	**NÚM.OPERACIÓ OR**	**IMPORT (€)**	**Descomptes**	**IMPORT LÍQUID (€)**
X2026000436	ACORD JGL 11/05/2026	220260004102	2.616,42 €		2.616,42 €
		220260004100	3.625,00 €		3.625,00 €
		220260004111	2.793,86 €		2.793,86 €
		220260004108	4.325,24 €		4.325,24 €
		220260004112	1.520,00 €		1.520,00 €
		220260004099	1.155,00 €		1.155,00 €
		220260004106	6.180,47 €		6.180,47 €
		220260004110	1.200,00 €		1.200,00 €
		TOTAL	**23.415,99 €**	**0,00 €**	**23.415,99 €**

2.- A data 26 de juny de 2026, es tramita la relació comptable d'ordre de pagament P/2026/64 per a l'aprovació del pagament formal i material.

P/2026/64 –– Ordres de pagament a càrrec de l'ordinal 223 del Banc de Sabadell, per un import líquid a transferir de 23.415,99 € (vint-i-tres mil quatre-cents quinze euros amb noranta-nou cèntims), corresponent a les obligacions reconegudes aprovades.

3.- Consta a l'expedient la diligència de la Tresoreria 44/2026 de data 26 de juny de 2026.

4.- En data 29 de juny de 2026, la Regidora d'Hisenda i Serveis Generals proposa l'ordenació formal i material de les obligacions reconegudes.

5.- En data 29 de juny de 2026 la Intervenció ha emès informe número 2026CINT000196, de forma que les obligacions pendents de pagament compleixen amb el que estableix l'article 21 del Reial Decret 424/2017, pel qual es regula el règim jurídic de control intern en les entitats del Sector públic Local.

Fonaments de dret

L'article 21 de la Llei 7/1985, de 2 d'abril, reguladora de bases de règim local, en relació a l'art. 53 del Decret Legislatiu 2/2003, de 28 d'abril, pel qual s'aprova el Text

AJUNTAMENT D'OLERDOLA
Aquest document és una còpia autèntica del document electrònic original.

AJUNTAMENT d'Olèrdola
Avinguda de Catalunya, 12. 08734 Olèrdola - Barcelona
T. 93 890 35 02 - NIF: P–0814400-H
www.olerdola.cat - olerdola@olerdola.cat

Refós de la Llei municipal i de règim local de Catalunya, estableix la competència de l'alcalde per acordar aquest acte.

Per tot això, en ús de les atribucions que em confereix la legislació anteriorment esmentada,

HE RESOLT

Primer.- Aprovar l'ordenació del pagament formal i material de les obligacions reconegudes incloses a la relació d'ordres de pagament P/2026/64 a càrrec de l'ordinal 223 del Banc de Sabadell, per un import líquid a transferir de 23.415,99 € (vint-i-tres mil quatre-cents quinze euros amb noranta-nou cèntims), corresponent a les obligacions reconegudes aprovades.

Segon.- Comunicar la present resolució al Departament de Tresoreria.

Jordi Álvarez Rovirosa,
Alcalde

Olèrdola, a la data de la signatura

AJUNTAMENT D'OLERDOLA
Aquest document és una còpia autèntica del document electrònic original.

C [redacted]
Or
Identificador document: ES_L01081000_2026_28461448
Data d'impressió: 28/09/2026 13:07:43
Pàgina 1 de 2

SIGNATURES
1.- JORDI ÁLVAREZ ROVIROSA (TCAT) (Alcalde), 29/06/2026 11:13
2.- AJUNTAMENT OLERDOLA. 2026DECR000519 29/06/2026

AJUNTAMENT d'Olèrdola
Avinguda de Catalunya, 12. 08734 Olèrdola - Barcelona
T. 93 890 35 02 - NIF: P–0814400-H
www.olerdola.cat - olerdola@olerdola.cat

Núm. de Decret i Data:
2026DECR000519 29/06/2026

DECRET D'ALCALDIA

PROPOSTA REGIDORIA DE RECURSOS HUMANS

ÀMBIT DE SERVEIS GENERALS I RÈGIM INTERN. REGIDORIA RECURSOS HUMANS. EXPEDIENT: X2026000018. APROVACIÓ DEL PAGAMENT DEL FONS SOCIAL RELATIU A L'ANY 2025 A LA SRA. S.M.C.

Antecedents de fet:

1. Mitjançant el Decret de l'Alcaldia núm. 2026DECR000457, d'11 de juny de 2026, es va aprovar la distribució de la despesa corresponent al Fons Social, d'acord amb la valoració efectuada per la Comissió Paritària en la sessió celebrada el 5 de juny de 2026

2. En la mateixa resolució s'estableix que l'abonament dels imports aprovats es farà efectiu en la nòmina corresponent al mes de juny de 2026.

3. En data 26 de juny de 2026, mitjançant el Decret de l'Alcaldia núm. 2026DECR000510, es van aprovar les nòmines corresponents al mes de juny de 2026, així com el seu pagament, del personal que en aquella data es trobava en situació d'alta a la Corporació

4. En la relació aprovada corresponent a la distribució del Fons Social de l'anualitat 2025 consta l'atorgament d'un ajut a la Sra. [redacted] (S.M.C.). No obstant això, atès que en la data d'aprovació de les nòmines del mes de juny de 2026 ja no prestava serveis en aquesta Administració i, per tant, no es trobava en situació d'alta a la Corporació, l'import corresponent no es va poder incloure en la nòmina ordinària del mes de juny. En conseqüència, s'ha confeccionat una nòmina específica per tal de fer efectiva la seva liquidació.

5. Consta a l'expedient l'informe emès per la gestora de Recursos Humans, en el qual s'informa favorablement sobre el pagament de l'ajut del Fons Social a la Sra. S. M. C. per import de 180,00€.

6. Consta a l'expedient informe d'intervenció limitada prèvia de requisits bàsics de conformitat 2026CINT000195.

Fonaments de dret:

1.-La competència per a l'adopció d'aquesta resolució correspon a l'alcaldia, en aplicació dels articles 21 de la Llei 7/1985, de 2 d'abril, reguladora de les bases del règim local i 53 del Decret Legislatiu 2/2003, de 28 d'abril, pel qual s'aprova el Text refós de la Llei municipal i de règim local de Catalunya.

Per tot això, aquesta alcaldia, en ús de les atribucions que em confereix la legislació anteriorment esmentada,

AJUNTAMENT D'OLERDOLA
Aquest document és una còpia autèntica del document electrònic original.

C [redacted]
Or
Identificador document: ES_L01081000_2026_28461448
Data d'impressió: 28/09/2026 13:07:43
Pàgina 2 de 2

SIGNATURES
1.- JORDI ÁLVAREZ ROVIROSA (TCAT) (Alcalde), 29/06/2026 11:13
2.- AJUNTAMENT OLERDOLA. 2026DECR000519 29/06/2026

AJUNTAMENT d'Olèrdola
Avinguda de Catalunya, 12. 08734 Olèrdola - Barcelona
T. 93 890 35 02 - NIF: P–0814400-H
www.olerdola.cat - olerdola@olerdola.cat

HE RESOLT:

Primer.- Aprovar el reconeixement de l'obligació per import de 180,00€ amb uns descomptes de quotes socials i IRPF de 15,26€, el que fa un import líquid de 164,74€. Operació comptable 220260006464.

Segon.- Aprovar l'ordenació del pagament formal i material a càrrec de l'ordinal 223 del Banc de Sabadell, per un import total de 180,00€ (cent vuitanta euros), amb descomptes per quotes socials dels treballadors i IRPF per import total de 15,26 € (quinze euros amb vint-i-sis cèntims), el que fa un import líquid de 164,74 € (cent seixanta-quatre euros amb setanta-quatre cèntims), corresponent a les obligacions reconegudes aprovades. Operació comptable d'ordenació del pagament: 220260006465.

Tercer.- Comunicar aquesta resolució al Departament de Tresoreria i Intervenció.

Jordi Álvarez Rovirosa
Alcalde
Olèrdola, a la data de la signatura electrònica

AJUNTAMENT D'OLERDOLA
Aquest document és una còpia autèntica del document electrònic original.

AJUNTAMENT d'Olèrdola
Avinguda de Catalunya, 12. 08734 Olèrdola - Barcelona
T. 93 890 35 02 - NIF: P–0814400-H
www.olerdola.cat - olerdola@olerdola.cat

Núm. de Decret i Data:
2026DECR000518 29/06/2026

DECRET D'ALCALDIA

ÀMBIT DE SERVEIS GENERALS I RÈGIM INTERN. REGIDORIA D'HISENDA I SERVEIS GENERALS. EXPEDIENT: X2026000869. ASSUMPTE: RECTIFICACIÓ D'ERROR MATERIAL I APROVACIÓ DE DESPESA COMPLEMENTÀRIA DE PÒLISSA DE RESPONSABILITAT CIVIL I PATRIMONIAL (LOT 2), ZURICH INSURANCE EUROPE AG, SUCURSAL EN ESPAÑA.

Antecedents de fet

1. La Junta de Govern Local, en sessió de 27 d'abril de 2026, va aprovar l'adhesió a la pròrroga de l'Acord marc del servei d'assegurances amb destinació a les entitats locals de Catalunya (Exp. 2022.06) i la contractació de la pòlissa de Responsabilitat Civil i Patrimonial (LOT 2), a favor de Zurich Insurance Europe AG, Sucursal en España (NIF W0072130H), per import d'11.513,41 €, amb vigència de l'1 de juny de 2026 al 31 de maig de 2027, amb càrrec a l'aplicació pressupostària 920-22400 (operació núm. 220260003538).

2. Iniciada la vigència de la pòlissa, la companyia asseguradora ha emès el rebut de la prima per import d'11.735,84 €, superior a l'import aprovat. Requerida l'entitat mediadora, Ferrer & Ojeda Asociados, Corredoria de Seguros, SL, aquesta ha tramès, en data 18 de juny de 2026, un escrit de reconeixement de l'error en la transmissió de l'import, juntament amb el pressupost esmenat de la mateixa data, documents que obren a l'expedient.

3. Consta a l'expedient l'informe justificatiu emès per la Tècnica Mitjana d'Administració General de data 26 de juny de 2026, en el qual, en síntesi, es conclou el següent:

   a. Que la prima de la pòlissa és el resultat d'una operació reglada, taxa invariable adjudicada (1,73 %) aplicada sobre el pressupost municipal consolidat de cada anualitat, de manera que el seu import no depèn d'una valoració de l'Ajuntament, sinó de l'aplicació correcta d'aquesta fórmula.
   b. Que l'import aprovat (11.513,41 €) és erroni, en haver-se calculat sobre una base de pressupost municipal consolidat incorrecta; aplicada la taxa sobre el pressupost consolidat correcte de l'anualitat (6.272.511,00 €), la prima neta ascendeix a 10.851,44 € i la prima total, impostos i recàrrecs legals inclosos, a 11.735,84 €, amb una diferència de 222,43 € respecte de l'import aprovat.
   c. Que es tracta d'un error material o de fet, susceptible de rectificació en qualsevol moment a l'empara de l'article 109.2 de la Llei 39/2015, sense que constitueixi modificació contractual (arts. 203 i ss. LCSP) ni requereixi la revisió d'ofici de l'acte (art. 106 LPACAP).
   d. Que procedeix aprovar la despesa complementària de 222,43 €, conformar el rebut emès per la companyia per l'import correcte i tramitar el corresponent document comptable, prèvia fiscalització de la Intervenció municipal.

Fonaments de dret

Articles 25, 26, 219 a 222 i 227 i ss. de la LCSP, en relació amb la DA 3a LCSP i la DA 5a LBRL; la clàusula de càlcul de la prima i renovació de les condicions particulars de la pòlissa; l'article 109.2 de la Llei 39/2015, d'1 d'octubre, quant a la rectificació d'errors

AJUNTAMENT D'OLERDOLA
Aquest document és una còpia autèntica del document electrònic original.

AJUNTAMENT d'Olèrdola
Avinguda de Catalunya, 12. 08734 Olèrdola - Barcelona
T. 93 890 35 02 - NIF: P–0814400-H
www.olerdola.cat - olerdola@olerdola.cat

materials, de fet o aritmètics; el Reial decret legislatiu 2/2004 (TRLRHL) i el RD 500/1990 quant a l'execució de la despesa; les bases d'execució del pressupost municipal vigent;

L'Òrgan competent per a l'adopció d'aquest acord és la Junta de Govern Local, en virtut de l'acord de Ple, d'1 de juliol de 2025 de delegació de competències, publicat al BOPB de 14 de juliol de 2025, però per raons d'urgència, i tenint en compte que la competència originària la té l'alcalde, en virtut del que estableix la Disposició Addicional Segona de la Llei 9/2017, de 8 de novembre, de Contractes del Sector Públic, per la qual es transposen a l'ordenament jurídic espanyol les Directives del Parlament Europeu i del Consell 2014/23/ UE i 2014/24/UE, de 26 de febrer de 2014de de contractes del Sector Públic, es pot procedir a l'avocació de la competència d'acord amb el que preveu l'art. 10 de la Llei 40/2015, d'1 d'octubre, de Règim Jurídic del Sector Públic.

Per tot això, aquesta alcaldia, en ús de les atribucions que em confereix la legislació anteriorment esmentada,

HE RESOLT:

Primer: Avocar la competència per a l'adopció del present acord delegat a la Junta de Govern Local.

Segon: Rectificar, a l'empara de l'article 109.2 de la Llei 39/2015, l'error material detectat en els acords Segon i Tercer de la Junta de Govern Local de 27 d'abril de 2026, en el sentit que l'import correcte de la prima anual de la pòlissa de Responsabilitat Civil i Patrimonial (LOT 2), núm. [redacted] a favor de Zurich Insurance Europe AG, Sucursal en España (NIF W0072130H), per a l'anualitat de l'1 de juny de 2026 al 31 de maig de 2027, és d'**11.735,84 €** (prima neta 10.851,44 € + impostos i recàrrecs legals 884,39 €), en lloc dels 11.513,41 € que hi figuraven per error.

Tercer: Aprovar la despesa complementària de 222,43€, corresponent a la diferència entre l'import correcte de la prima (11.735,84 €) i l'import inicialment aprovat (11.513,41 €), que s'imputarà al pressupost municipal de l'exercici 2026, aplicació pressupostària 920-22400.

Quart: Traslladar a la Intervenció la present proposta per a la confecció del document comptable d'autorització i disposició de la despesa (AD) complementari per import de 222,43 €, complementari del document d'operació núm. 220260003538, de manera que l'import total autoritzat i disposat a favor de Zurich Insurance Europe AG, Sucursal en España, resti fixat en 11.735,84 € amb càrrec a l'aplicació pressupostària 920-22400 del pressupost de 2026.

Cinquè: Notificar aquest acord a l'Associació Catalana de Municipis (a través d'EACAT), a l'entitat mediadora Ferrer & Ojeda Asociados, Corredoria de Seguros, SL (pcladera@ferrerojeda.com), i a la companyia Zurich Insurance Europe AG, Sucursal en España, donant-li els efectes de publicitat que siguin preceptius.

Jordi Álvarez Rovirosa

AJUNTAMENT D'OLERDOLA
Aquest document és una còpia autèntica del document electrònic original.

[redacted]

AJUNTAMENT d'Olèrdola
Avinguda de Catalunya, 12. 08734 Olèrdola - Barcelona
T. 93 890 35 02 - NIF: P–0814400-H
www.olerdola.cat - olerdola@olerdola.cat

Alcalde

Olèrdola, a la data de la signatura electrònica

AJUNTAMENT D'OLERDOLA
Aquest document és una còpia autèntica del document electrònic original.

AJUNTAMENT d'Olèrdola
Avinguda de Catalunya, 12. 08734 Olèrdola - Barcelona
T. 93 890 35 02 - NIF: P–0814400-H
www.olerdola.cat - olerdola@olerdola.cat

Núm. de Decret i Data:
2026DECR000517 29/06/2026

DECRET D'ALCALDIA

ASSUMPTE: APROVACIÓ CONVENI DE COL·LABORACIÓ PER AL FOMENT I PROMOCIÓ D'ACTIVITATS DE CENTRE, ENTRE L'AJUNTAMENT D'OLÈRDOLA I L'ESCOLA CIRCELL. EXPEDIENT: X2026001211.

Antecedents de fet

1. L'Ajuntament d'Olèrdola té interès en que l'escola Circell pugui desenvolupar funcions educatives, amb vessant cultural, lúdica i esportiva, copsant l'interès general, destinades bàsicament a l'alumnat del centre, tot i que es vetllarà per tal de fomentar la participació activa de tots els ciutadans del municipi.

2. En conseqüència, i atès que es tracta d'una col·laboració per a l'organització d'accions que copsin l'interès general de la comunitat educativa, s'estableix el conveni per a la concessió d'una subvenció, que consta a l'annex d'aquesta proposta.

3. L'objecte d'aquesta subvenció és el foment d'activitats de l'Escola Circell de caràcter educatiu, amb vessant cultural, lúdica, musical, artística i esportiva, d'interès general, destinades principalment a l'alumnat del centre, tot vetllant per fomentar la participació activa de la ciutadania del municipi. També seran objecte de la present subvenció els projectes educatius que tinguin una base social i col·lectiva per a tot l'alumnat, donant suport a mesures de conciliació familiar i d'acompanyament educatiu. En aquest marc, igualment podran ser subvencionats aquells projectes, actuacions, adquisicions de béns o inversions que l'Escola Circell consideri d'interès per a la comunitat educativa i per al municipi, sempre que estiguin directament vinculats a les finalitats educatives, socials i comunitàries del centre i contribueixin a la millora dels seus serveis, recursos, equipaments o activitats.

4. Al pressupost municipal aprovat per l'exercici 2026, hi ha consignada la partida 323.48015, de subvenció nominativa, a nom de l'escola Circell per valor de 6.930,00 €.

5. A l'expedient hi consten els certificats correctes i vigents a la data de l'informe de l'Agència Tributària i de la Tresoreria de la Seguretat Social de l'entitat Escola Circell.

5. A l'expedient hi consten els certificats correctes i vigents a la data de l'informe de l'Agència Tributària i de la Tresoreria de la Seguretat Social de l'entitat Escola Circell.

6. A l'expedient hi consta l'informe de la tècnica de cultura favorable a l'aprovació del conveni, signat a data 8 de juny de 2026.

7. A l'expedient hi consta l'informe d'intervenció de fiscalització limitada prèvia de requisits bàsics, 2026CINT000189 de 22 de juny de 2026.

8. Amb posterioritat a l'aprovació del conveni s'ha constatat que el text annex al Decret d'Alcaldia núm. 2026DECR000509 conté errors de redacció i d'ordenació de clàusules, així com la necessitat d'incorporar una clàusula relativa a la modificació de la destinació de la subvenció. Atès que el conveni encara no ha estat formalitzat per les parts, es considera procedent deixar sense efecte el decret anterior i aprovar un nou text íntegre del conveni.

Fonaments de dret

AJUNTAMENT D'OLERDOLA
Aquest document és una còpia autèntica del document electrònic original.

AJUNTAMENT d'Olèrdola
Avinguda de Catalunya, 12. 08734 Olèrdola - Barcelona
T. 93 890 35 02 - NIF: P–0814400-H
www.olerdola.cat - olerdola@olerdola.cat

- Llei 38/2003, de 17 de novembre, General de Subvencions, i el Reial Decret 887/2006, de 21 de juliol, pel qual s'aprova el Reglament de la Llei 38/2003, de 17 de novembre, General de Subvencions.
- Reial Decret 887/2006, de 21 de juliol, pel qual s'aprova el Reglament de la Llei 38/2003, de 17 de novembre, General de Subvencions.
- Pla estratègic de subvencions 2024-2027, aprovat pel ple municipal de l'Ajuntament d'Olèrdola el 14 de novembre de 2023.
- Article 109.1 de la Llei 39/2015, d'1 d'octubre, del procediment administratiu comú de les administracions públiques.

La competència per a l'adopció d'aquest acord és de la Junta de Govern Local, en virtut de les delegacions acordades per aquest Ajuntament, per resolució de l'Alcaldia 2025DECR000465, de data 21 de juny de 2025, publicat al BOP de 14 de juliol de 2025, però per raons d'urgència, i tenint en compte que la competència originària la té l'alcalde, en virtut del que estableix l'art. 21 de la Llei 7/1985, de 2 d'abril, reguladora de les bases de règim local i 53 del Decret Legislatiu 2/2003, de 28 d'abril, pel qual s'aprova el Text Refós de la Llei Municipal i de règim local de Catalunya, es pot procedir a l'avocació de la competència d'acord amb el que preveu l'art. 10 de la Llei 40/2015, d'1 d'octubre, de règim jurídic del sector públic.

Per tot això, aquesta alcaldia, en ús de les atribucions que em confereix la legislació anteriorment esmentada,

HE RESOLT:

Primer.- Avocar a l'alcalde la competència delegada a la Junta de Govern Local per a l'adopció del present acord.

Segon.- Deixar sense efecte el Decret d'Alcaldia 2026DECR000509 de 25 de juny de 2026, pel qual s'aprovava el conveni de col·laboració entre l'Ajuntament d'Olèrdola i l'Escola Circell.

Tercer.- Aprovar el nou text del conveni de col·laboració entre l'Ajuntament d'Olèrdola i l'Escola Circell, el text del qual s'adjunta en l'annex d'aquest informe, relacionat amb la partida 323.48015, de subvenció nominativa, a nom de l'escola Circell per valor de 6.930,00 €, relatiu a l'any 2026.

Quart.- Aprovar els documents comptables d'autorització i disposició de la despesa, condicionat a la signatura del conveni per totes les parts (operacions comptables núm. 220260006117, 220260006118).

Cinquè.- Aprovar el pagament mitjançant una bestreta del 100% per import de 6.930,00 €, per l'escola Circell.

Sisè.- Facultar a l'alcalde, tan àmpliament com en dret sigui possible, per a la signatura de conveni.

Setè.- Aprovar la compensació del deute a raó de la justificació de la subvenció 2025, resultant l'import 723,15€ i 21,89€ d'interessos, resultat un import a favor de 6.189,96€.

AJUNTAMENT D'OLERDOLA
Aquest document és una còpia autèntica del document electrònic original.

AJUNTAMENT d'Olèrdola
Avinguda de Catalunya, 12. 08734 Olèrdola - Barcelona
T. 93 890 35 02 - NIF: P–0814400-H
www.olerdola.cat - olerdola@olerdola.cat

Vuitè.- Traslladar a tresoreria per a l'ordenació el pagament formal i material de les obligacions pendents de pagament mitjançant una bestreta del 100% per import de 6.189,96 €, per l'escola Circell.

Novè.- Donar publicitat a aquest acord en compliment del principi de transparència, mitjançant la seva publicació actualitzada i permanent en la Seu Electrònica Municipal, en compliment i amb l'abast del que disposa la Llei 19/2013, de 9 de desembre, de Transparència, accés a la informació pública i bon govern, i la Llei 19/2014 de 29 de desembre, de Transparència, Accés a la Informació i Bon Govern de Catalunya.

Desè .- Comunicar aquest acord al Registre de convenis de col·laboració i cooperació de la Generalitat, acompanyat d'una còpia de la seva formalització, dins dels tres mesos següents a aquesta, en els termes i als efectes previstos a la Resolució de la Sindicatura de Comptes de Catalunya de 31 de juliol de 2017.

Onzè.- Publicar a la "Base Nacional de Datos de Subvenciones" l'atorgament d'aquesta subvenció, i procedir a la seva publicació als diaris oficials escaients, així com procedir a publicar-ho també a la web municipal.

Dotzè.- Notificar aquest acord a l'Escola Circell, indicant que contra aquest acord, que exhaureix la via administrativa, es podrà interposar recurs contenciós administratiu davant dels jutjats contenciosos administratius de la província de Barcelona, en el termini de dos mesos a comptar de l'endemà de la recepció de la notificació. Igualment les persones interessades poden presentar un recurs potestatiu de reposició, previ al contenciós administratiu, davant el mateix òrgan que l'ha dictat en el termini d'un mes a comptar de l'endemà de la present notificació.

Jordi Alvarez Rovirosa
Alcalde
Ajuntament d'Olèrdola

A Olèrdola, a la data de la signatura electrònica

Annex :

CONVENI DE COL·LABORACIÓ PER AL FOMENT I PROMOCIÓ D'ACTIVITATS DE CENTRE, CULTURALS, EDUCATIVES I SOCIALS ENTRE L'AJUNTAMENT D'OLÈRDOLA I L'ESCOLA CIRCELL.

Olèrdola, juny 2026

Reunits d'una banda l'Il·lm. Sr. Jordi Álvarez Rovirosa, Alcalde President de l'Ajuntament d'Olèrdola, assistit per mi, Mireia Marin Talarn, secretària accidental Mireia Marin Talarn, per Decret de l'Alcaldia 2026DECR000492, de 19 de juny de 2026, que dono fe de l'acte.

I d'altra banda, la Sra. [redacted] con DNI [redacted] directora de l'escola Circell (en endavant "entitat") amb CIF Q5855946I, que actua com a representant per poder signar documentació oficial en representació de l'entitat.

AJUNTAMENT D'OLERDOLA
Aquest document és una còpia autèntica del document electrònic original.

AJUNTAMENT d'Olèrdola
Avinguda de Catalunya, 12. 08734 Olèrdola - Barcelona
T. 93 890 35 02 - NIF: P–0814400-H
www.olerdola.cat - olerdola@olerdola.cat

Ambdues parts signen aquest conveni en virtut de la resolució de l'alcaldia xxxxx de xxx de 2026, que dicta l'adjudicació del mateix, i es reconeixen mútuament la capacitat legal per formalitzar aquest conveni.

MANIFESTEN

1.- L'Ajuntament d'Olèrdola, en el Pla estratègic de subvencions té establert subvencions nominatives emmarcades en l'àmbit d'ensenyament, destinades als centres docents i a les associacions de famílies, en concret, per l'Escola Circell de Moja.

Aquesta subvenció respon, condicionada a l'aprovació del pressupost anual de cada exercici de durada del conveni, a la partida pressupostària 323-48015 – Escola Circell. Per l'anualitat 2026 del pressupost General de l'Ajuntament d'Olèrdola hi ha consignada nominativament una subvenció a favor de l'Escola Circell, per un import total de 6.930,00€.

D'acord amb el que estableix la normativa vigent en matèria de subvencions:

- Llei 38/2003, de 17 de novembre, General de Subvencions.
- Reial Decret 887/2006, de 21 de juliol, pel qual s'aprova el Reglament de la Llei 38/2003, de 17 de novembre, General de Subvencions.
- Pla estratègic de subvencions 2024-2027 aprovat pel ple municipal de l'Ajuntament d'Olèrdola el 14 de novembre de 2023.

S'ha de formalitzar el corresponent conveni de col·laboració en el que s'han de determinar les bases que hauran de regular la concessió de la subvenció corresponent.

2.- L'Ajuntament d'Olèrdola té interès que l'entitat pugui desenvolupar funcions educatives, amb vessant cultural, lúdica, esportiva i de coneixements diversos, així com iniciatives que copsin l'interès general de la comunitat educativa, destinades bàsicament a l'alumnat del centre, sense perdre de vista la participació activa de tots els ciutadans del municipi.

3.- En conseqüència, i atès que es tracta d'una col·laboració per a l'organització d'actes que copsin l'interès general, s'estableix aquest conveni per a la concessió d'una subvenció, d'acord amb les següents

CLÀUSULES

Primera. <u>Objecte de la subvenció</u>
L'objecte d'aquesta subvenció és el foment d'activitats de l'Escola Circell de caràcter educatiu, amb vessant cultural, lúdica, musical, artística i esportiva, d'interès general, destinades principalment a l'alumnat del centre, tot vetllant per fomentar la participació activa de la ciutadania del municipi.

També seran objecte de la present subvenció els projectes educatius que tinguin una base social i col·lectiva per a tot l'alumnat, donant suport a mesures de conciliació familiar i d'acompanyament educatiu. En aquest marc, igualment podran ser subvencionats aquells projectes, actuacions, adquisicions de béns o inversions que l'Escola Circell consideri d'interès per a la comunitat educativa i per al municipi, sempre que estiguin directament vinculats a les finalitats educatives, socials i

AJUNTAMENT D'OLERDOLA
Aquest document és una còpia autèntica del document electrònic original.

AJUNTAMENT d'Olèrdola
Avinguda de Catalunya, 12. 08734 Olèrdola - Barcelona
T. 93 890 35 02 - NIF: P–0814400-H
www.olerdola.cat - olerdola@olerdola.cat

comunitàries del centre i contribueixin a la millora dels seus serveis, recursos, equipaments o activitats.

L'entitat beneficiària farà constar la col·laboració de l'Ajuntament d'Olèrdola en l'execució del programa, projecte o activitat, en tota la documentació impresa i en els cartells o mitjans electrònics i audiovisuals que se'n derivin.

Segona. Modificació de la destinació de la subvenció
Abans del dia 15 de setembre de l'anualitat d'execució del conveni, l'entitat podrà sol·licitar a l'Ajuntament la modificació de la destinació de la subvenció de l'anualitat següent, amb la finalitat de reassignar els imports inicialment previstos com a despesa corrent perquè siguin imputats a despeses d'inversió, així com de modificar el percentatge assignat a cada tipus de despesa.

L'efectivitat d'aquesta modificació restarà condicionada, en tot cas, a l'existència de consignació pressupostària adequada i suficient en el pressupost de l'anualitat següent.

Tercera. Despeses subvencionables
Seran subvencionables totes aquelles despeses derivades de l'organització i execució dels programes descrits en l'objecte del conveni, tant directament com indirectament.

Sempre prevaldrà que l'activitat comprengui un interès general, entenent-se que la comunitat educativa és l'àrea de treball de l'entitat i que allò que realitzi, sempre tingui un valor pedagògic, didàctic, cultural, lúdic, esportiu o altre anàleg vinculat a l'activitat subvencionada.

Les despeses justificables han de ser necessitats per al foment de l'activitat subvencionada.

No s'acceptaran tiquets de combustible que no vagin expedits a nom de l'entitat, ni dietes o altres despeses derivades d'esmorzars, dinars o sopars, excepte que es vinculin directament a la promoció d'una activitat oberta a la ciutadania.

No seran, en cap cas, subvencionables les següents despeses:
- Inversions que no quedin directament lligades a l'execució de l'activitat.
- Els interessos deutors en els comptes bancaris.
- Interessos, recàrrecs i sancions administratives.
- Despeses de procediments judicials.
- Impostos i taxes i altres prestacions de dret públic.

Quarta. Crèdit pressupostari.
Aquest conveni està previst en el pressupost de l'exercici 2026, amb vinculació a la partida del pressupost "323.48015 – CONVENI ESCOLA CIRCELL" per un import total de 6.930,00€.

L'import de la subvenció vindrà determinat d'acord amb el que estableixi la partida pressupostària "323.48015 – CONVENI ESCOLA CIRCELL" del pressupost de l'anualitat corresponent. Aquest import es formalitzarà mitjançant la signatura de la corresponent addenda al present conveni.

AJUNTAMENT D'OLERDOLA
Aquest document és una còpia autèntica del document electrònic original.

AJUNTAMENT d'Olèrdola
Avinguda de Catalunya, 12. 08734 Olèrdola - Barcelona
T. 93 890 35 02 - NIF: P–0814400-H
www.olerdola.cat - olerdola@olerdola.cat

D'acord amb la normativa aplicable, la vigència inicial d'aquest conveni no podrà excedir els quatre exercicis pressupostaris. En conseqüència, el conveni finalitzarà el 31 de desembre de 2029.
El pagament es realitzarà mitjançant bestreta del 100% del conveni, sobre la qual no s'haurà d'establir garanties.
L'incompliment de l'obligació de presentar i obtenir l'aprovació de la justificació de la subvenció comportarà la impossibilitat de fer efectiu el pagament de l'anualitat següent, així com la pèrdua del dret a percebre l'import consignat en el pressupost corresponent.
D'acord amb la normativa aplicable, la vigència inicial d'aquest conveni no podrà excedir els quatre exercicis pressupostaris. En conseqüència, el conveni finalitzarà el 31 de desembre de 2029.

Cinquena. Compatibilitat o incompatibilitat amb altres ingressos.
Aquesta subvenció serà compatible amb altres ajuts o recursos econòmics diversos.
No obstant això, l'import total dels ingressos que obtingui l'entitat per part de l'Ajuntament d'Olèrdola i per part d'altres entitats públiques o privades per aquest concepte i per dur a terme l'activitat acordada, no podran superar l'import total de les despeses generades.
A aquests efectes, l'entitat queda obligada a comunicar a l'Ajuntament la totalitat d'ingressos que obtingui per part d'altres entitats i organismes.

Sisena. Termini i forma de justificació de la subvenció.
L'entitat haurà de justificar la subvenció rebuda abans del 31 de gener de 2027, i així en la mateixa data dels anys successius de durada del conveni.
En el cas de no justificar-se el total de la bestreta, s'haurà de retornar l'import no justificat, amb els corresponents interessos de demora.
La justificació de la subvenció estarà formada per la següent documentació, a través dels formularis que proporciona l'ajuntament:

1) Memòria del compte justificatiu de l'anualitat subvencionada. Dins la memòria hi haurà els següents apartats:
   a) Descripció de les actuacions realitzades d'acord amb l'objecte del present conveni.
   b) Valoració de les actuacions realitzades.
   c) Balanç comptable amb les despeses suportades i els ingressos que hagi obtingut, en el global de la seva activitat.
2) Llistat complet de dades referent a les despeses vinculades a l'objecte del conveni, segons els ítems que determini l'ajuntament.
3) Conjunt de factures, rebuts i d'altres documents acreditatius de despesa, juntament amb els resguards de pagament de cadascuna d'elles.
4) Certificats d'estar al corrent del compliment de les seves obligacions tributàries i amb la Seguretat Social. Pot quedar substituït per l'autorització a l'Ajuntament d'Olèrdola per la consulta dels documents referenciats.

Les factures han de complir amb tots els requisits que estableix la normativa legal vigent, tenint en compte el que disposa l'article núm. 30 de la Llei 38/2003, de 17 de novembre, general de subvencions, per tant:
- Les factures poden ser electròniques, sempre que compleixin amb els requisits exigits per a la seva acceptació en l'àmbit tributari.
- De l'any que es justifica i pagades el mateix any. No seran vàlides factures emeses el mes de gener següent. Si no és possible, caldrà indicar

AJUNTAMENT D'OLERDOLA
Aquest document és una còpia autèntica del document electrònic original.

AJUNTAMENT d'Olèrdola
Avinguda de Catalunya, 12. 08734 Olèrdola - Barcelona
T. 93 890 35 02 - NIF: P–0814400-H
www.olerdola.cat - olerdola@olerdola.cat

expressament el motiu. (La falsificació de qualsevol dels requisits comportarà les sancions oportunes).
- Anar a nom del beneficiari i reunir requisits tècnics oficials (NIF, núm. de factura, adreça...).
- Concepte referit a l'activitat subvencionada.

Excepcionalment, s'admetran tiquets de caixa i aquests no podran suposar més del 50 % de les despeses a justificar. En cap cas, aquesta quantitat podrà ser superior a 300,00€.

Per justificar el total de la subvenció rebuda, l'entitat haurà de presentar factures per l'import subvencionat. Aquesta subvenció s'atorga al 100% i se n'haurà de justificar el 100%.

L'incompliment de l'obligació de presentar i obtenir l'aprovació de la justificació de la subvenció pot comportar la impossibilitat de fer efectiu el pagament de l'anualitat següent, així com la pèrdua del dret a percebre l'import consignat en el pressupost corresponent.

Setena. <u>Compliment de les obligacions tributàries i amb la Seguretat Social.</u>
L'entitat haurà d'acreditar estar al corrent del compliment de les seves obligacions tributàries i amb la Seguretat Social, presentant el certificat dels organismes corresponents, o bé, presentar una declaració responsable o autorització a l'Ajuntament d'Olèrdola per la consulta dels documents referenciats.

D'acord amb el que preveu l'article 34.5 de la Llei 38/2003, de 17 de novembre, General de Subvencions, no podrà realitzar-se el pagament de la subvenció, en tant que el beneficiari no es trobi al corrent de compliment de les obligacions tributàries, no sigui deutor de la Seguretat Social, ni sigui deutor per resolució de procedència de reintegració.

Vuitena. <u>Infraccions lleus</u>
L'article 56 de la Llei 38/2003, de 17 de novembre General de Subvencions regula que constitueixen infraccions lleus els incompliments de les obligacions que recullen aquesta Llei i les bases reguladores de subvencions, quan no constitueixin infraccions greus o molt greus i no actuïn com a element de graduació de la sanció. En particular, constitueixen infraccions lleus les conductes següents:
a. La presentació fora termini dels comptes justificatius de l'aplicació donada als fons percebuts.
b. La presentació de comptes justificatius inexactes o incompletes.

En cas que l'entitat no presentés factures justificatives per l'import total atorgat, aquesta haurà de reintegrar la part de la subvenció cobrada i no justificada, amb el recàrrec dels corresponents interessos de demora.

Qualsevol declaració per part de l'ajuntament d'infracció lleu, es farà constar a l'expedient de justificació de la subvenció i es donarà audiència per 10 dies a l'entitat. Si no queda esmenada, aquesta falta lleu serà penalitzada amb un 10% de l'import total anual de la subvenció.

En cas de reincidència en la falta de justificació o justificacions incompletes en un termini de dos anys consecutius comportarà no atorgar la subvenció en el tercer any.

AJUNTAMENT D'OLERDOLA
Aquest document és una còpia autèntica del document electrònic original.

AJUNTAMENT d'Olèrdola
Avinguda de Catalunya, 12. 08734 Olèrdola - Barcelona
T. 93 890 35 02 - NIF: P–0814400-H
www.olerdola.cat - olerdola@olerdola.cat

D'acord amb la normativa vigent, la no justificació amb els requisits i terminis establerts, comportarà la impossibilitat de rebre futures subvencions.

Novena. Tractament de les dades de caràcter personal.
D'acord amb el Reglament 2016/679 del Parlament Europeu i del Consell, de 27 d'abril, relatiu a la protecció de les persones físiques pel que respecta al tractament de dades personals i la lliure circulació d'aquestes dades, i la Llei Orgànica 3/2018, de 5 de desembre, de Protecció de Dades Personals i garantia dels drets digitals, l'Ajuntament d'Olèrdola tractarà les dades facilitades per les persones que signin el present conveni, amb la finalitat de gestionar la tramitació, concessió, pagament i justificació de la concessió de la subvenció de l'Ajuntament d'Olèrdola, basant-se en una missió de caràcter públic i en les obligacions legals de la responsable, i seran conservades de forma permanent amb finalitats de gestió documental i d'arxiu. Per a les obligacions de transparència s'ha previst la cessió de les seves dades per al registre i publicació de les convocatòries de subvencions i ajudes al web del Sistema Nacional de publicitat de Subvencions. No s'ha previst cap altre cessió.

Per a qualsevol consulta o queixa relacionades amb el tractament de les seves dades personals,
l'Ajuntament d'Olèrdola posa a la seva disposició la bústia dpd.ajolerdola@diba.cat des d'on la persona Delegada de Protecció de Dades l'atendrà.

Encara que creiem que per aquesta via li haurem pogut resoldre qualsevol aspecte relacionat amb la seva privacitat, si ho estima oportú pot presentar una reclamació davant de l'Autoritat Catalana de Protecció de Dades (APDCAT) a http://apdcat.gencat.cat/ca/drets_i_obligacions/reclamar_i_denunciar/.

Pot exercir l'accés a la seva informació i la resta de drets, en els termes inclosos a la legislació vigent, a través de la Seu electrònica http://www.olerdola.cat/serveis-municipals/sol-licitud-dexercici-dels-drets-dacces-oposicio-cancel-lacio-i-rectificacio-de-dades-personals o presencialment o per correu al Registre general de l'Ajuntament d'Olèrdola, Av. Catalunya, 12, 08734 Olèrdola, adjuntant còpia del document que l'identifiqui.

Desena. Entrada en vigor del conveni
L'eficàcia d'aquest conveni restarà condicionada a la seva aprovació per l'òrgan competent d'aquest Ajuntament.

La signatura d'aquest Conveni implica l'autorització per part de l'entitat a favor de l'Ajuntament perquè aquest pugui accedir a les dades d'informació tributària i de Seguretat Social per mitjans electrònics, així com la consulta a la Base de Datos Nacional de Subvenciones, als efectes de comprovar la correcta aplicació i justificació de la subvenció.

El conveni entrarà en vigor un cop signat.

I en prova de conformitat, els reunits, segons la representació en què intervenen, signen aquest document per duplicat i a un sol efecte, quedant un exemplar en poder de cada una de les parts, en el lloc i data que figuren a la capçalera, del que com a secretari, en dono fe.

AJUNTAMENT D'OLERDOLA
Aquest document és una còpia autèntica del document electrònic original.

[redacted]

AJUNTAMENT d'Olèrdola
Avinguda de Catalunya, 12. 08734 Olèrdola - Barcelona
T. 93 890 35 02 - NIF: P–0814400-H
www.olerdola.cat - olerdola@olerdola.cat

Per l'Ajuntament d'Olèrdola
L'Alcalde
Jordi Álvarez Rovirosa

Per l'escola Circell
La directora
[redacted],
Mireia Marin Talarn
Secretària accidental
Decret de l'Alcaldia 2026DECR000492, de 19 de juny de 2026

Ajuntament d'Olèrdola
A Olèrdola, a la data de la signatura electrònica

AJUNTAMENT D'OLERDOLA
Aquest document és una còpia autèntica del document electrònic original.

C [redacted]
Or
Identificador document: ES_L01081000_2026_28460100
Data d'impressió: 28/09/2026 13:07:45
Pàgina 1 de 8

SIGNATURES
1.- JORDI ÁLVAREZ ROVIROSA (TCAT) (Alcalde), 29/06/2026 10:04
2.- AJUNTAMENT OLERDOLA. 2026DECR000516 29/06/2026

AJUNTAMENT d'Olèrdola
Avinguda de Catalunya, 12. 08734 Olèrdola - Barcelona
T. 93 890 35 02 - NIF: P–0814400-H
www.olerdola.cat - olerdola@olerdola.cat

Núm. de Decret i Data:
2026DECR000516 29/06/2026

DECRET D'ALCALDIA

ASSUMPTE: APROVACIÓ CONVENI DE COL·LABORACIÓ PER AL FOMENT I PROMOCIÓ D'ACTIVITATS DE CENTRE, ENTRE L'AJUNTAMENT D'OLÈRDOLA I L'AFA CIRCELL. EXPEDIENT: X2026001209.

Antecedents de fet

1. L'Ajuntament d'Olèrdola té interès que l'AFA Circell pugui desenvolupar funcions educatives, amb vessant cultural, lúdica i esportiva, copsant l'interès general, destinades bàsicament a l'alumnat del centre, tot i que es vetllarà per tal de fomentar la participació activa de tots els ciutadans del municipi.

2. En conseqüència, i atès que es tracta d'una col·laboració per a l'organització d'accions que copsin l'interès general de la comunitat educativa, s'estableix el conveni per a la concessió d'una subvenció, que consta a l'annex d'aquesta proposta.

3. L'objecte d'aquesta subvenció és el foment d'activitats de l'AFA Circell de caràcter educatiu, amb vessant cultural, lúdica, musical, artística i esportiva, d'interès general, destinades principalment a l'alumnat del centre, tot vetllant per fomentar la participació activa de la ciutadania del municipi. També seran objecte de la present subvenció els projectes educatius que tinguin una base social i col·lectiva per a tot l'alumnat, donant suport a mesures de conciliació familiar i d'acompanyament educatiu. En aquest marc, igualment podran ser subvencionats aquells projectes, actuacions, adquisicions de béns o inversions que l'AFA Circell consideri d'interès per a la comunitat educativa i per al municipi, sempre que estiguin directament vinculats a les finalitats educatives, socials i comunitàries del centre i contribueixin a la millora dels seus serveis, recursos, equipaments o activitats.

4. Al pressupost municipal aprovat per l'exercici 2026, hi ha consignades les partides
- 323.48017 – CONVENI AFA EL CIRCELL : 3.778,00€,
- 323.78001 – CONVENI AFA EL CIRCELL : 5.000,00€.

5. A l'expedient hi consten els certificats correctes i vigents a la data de l'informe de l'Agència Tributària i de la Tresoreria de la Seguretat Social de l'entitat AFA Circell.

6. Mitjançant el decret d'alcaldia 2026DECR000508 de 25 de juny de 2026 es va aprovar el conveni de col·laboració entre l'Ajuntament d'Olèrdola i l'AFA Circell.

7. Amb posterioritat a l'aprovació del conveni s'ha constatat que el text annex al Decret d'Alcaldia núm. 2026DECR000508 conté errors de redacció i d'ordenació de clàusules, així com la necessitat d'incorporar una clàusula relativa a la modificació de la destinació de la subvenció. Atès que el conveni encara no ha estat formalitzat per les parts, es considera procedent deixar sense efecte el decret anterior i aprovar un nou text íntegre del conveni.

Fonaments de dret

- Llei 38/2003, de 17 de novembre, General de Subvencions, i el Reial Decret 887/2006, de 21 de juliol, pel qual s'aprova el Reglament de la Llei 38/2003, de 17 de novembre, General de Subvencions.
- Reial Decret 887/2006, de 21 de juliol, pel qual s'aprova el Reglament de la Llei 38/2003, de 17 de novembre, General de Subvencions.
- Pla estratègic de subvencions 2024-2027, aprovat pel ple municipal de l'Ajuntament d'Olèrdola el 14 de novembre de 2023.
- Article 109.1 de la Llei 39/2015, d'1 d'octubre, del procediment administratiu comú de les administracions públiques

AJUNTAMENT D'OLERDOLA
Aquest document és una còpia autèntica del document electrònic original.

AJUNTAMENT d'Olèrdola
Avinguda de Catalunya, 12. 08734 Olèrdola - Barcelona
T. 93 890 35 02 - NIF: P–0814400-H
www.olerdola.cat - olerdola@olerdola.cat

La competència per a l'adopció d'aquest acord és de la Junta de Govern Local, en virtut de les delegacions acordades per aquest Ajuntament, per resolució de l'Alcaldia 2025DECR000465, de data 21 de juny de 2025, publicat al BOP de 14 de juliol de 2025, però per raons d'urgència, i tenint en compte que la competència originària la té l'alcalde, en virtut del que estableix l'art. 21 de la Llei 7/1985, de 2 d'abril, reguladora de les bases de règim local i 53 del Decret Legislatiu 2/2003, de 28 d'abril, pel qual s'aprova el Text Refós de la Llei Municipal i de règim local de Catalunya, es pot procedir a l'avocació de la competència d'acord amb el que preveu l'art. 10 de la Llei 40/2015, d'1 d'octubre, de règim jurídic del sector públic.

Per tot això, aquesta alcaldia, en ús de les atribucions que em confereix la legislació anteriorment esmentada,

HE RESOLT:

Primer.- Avocar a l'alcalde la competència delegada a la Junta de Govern Local per a l'adopció del present acord.

Segon.- Deixar sense efecte el Decret d'Alcaldia 2026DECR000508 de 25 de juny de 2026, pel qual s'aprovava el conveni de col·laboració entre l'Ajuntament d'Olèrdola i l'AFA Circell.

Tercer.- Aprovar el nou text del conveni de col·laboració entre l'Ajuntament d'Olèrdola i l'AFA Circell que s'incorpora com a annex al present decret i que substitueix íntegrament el text aprovat mitjançant el decret anterior, relacionat amb la partida 323.48017 – CONVENI AFA EL CIRCELL i 323.78001 – CONVENI AFA EL CIRCELL, per un import total de 8.778,00€, del pressupost municipal de 2026.

Quart.- Aprovar els documents comptables d'autorització i disposició de la despesa, condicionat a la signatura del conveni per totes les parts (operacions comptables núm. 220260006113 i 220260006114).

Cinquè.- Aprovar el pagament anticipat corresponent a la bestreta del 100% a l'entitat.

Sisè.- Traslladar el present acord al departament de tresoreria per l'ordenació formal i material.

Setè.- Facultar a l'alcalde, tant àmpliament com en dret sigui possible, per a la signatura de l'esmentat conveni.

Vuitè.- Donar publicitat a aquest acord en compliment del principi de transparència, mitjançant la seva publicació actualitzada i permanent en la Seu Electrònica Municipal, en compliment i amb l'abast del que disposa la Llei 19/2013, de 9 de desembre, de Transparència, accés a la informació pública i bon govern, i la Llei 19/2014 de 29 de desembre, de Transparència, Accés a la Informació i Bon Govern de Catalunya.

Novè.- Comunicar aquest acord al Registre de convenis de col·laboració i cooperació de la Generalitat, acompanyat d'una còpia de la seva formalització, dins dels tres mesos següents a aquesta, en els termes i als efectes previstos a la Resolució de la Sindicatura de Comptes de Catalunya de 31 de juliol de 2017.

Desè.- Publicar a la "Base Nacional de Datos de Subvenciones" l'atorgament d'aquesta subvenció, i procedir a la seva publicació als diaris oficials escaients, així com procedir a publicar-ho també a la web municipal.

Onzè.- Notificar aquest acord a l'AFA Circell, indicant que contra aquest acord, que exhaureix la via administrativa, es podrà interposar recurs contenciós administratiu davant dels jutjats contenciosos administratius de la província de Barcelona, en el termini de dos mesos a comptar de l'endemà de la recepció de la notificació. Igualment les persones interessades poden

AJUNTAMENT D'OLERDOLA
Aquest document és una còpia autèntica del document electrònic original.

AJUNTAMENT d'Olèrdola
Avinguda de Catalunya, 12. 08734 Olèrdola - Barcelona
T. 93 890 35 02 - NIF: P–0814400-H
www.olerdola.cat - olerdola@olerdola.cat

presentar un recurs potestatiu de reposició, previ al contenciós administratiu, davant el mateix òrgan que l'ha dictat en el termini d'un mes a comptar de l'endemà de la present notificació.

Jordi Àlvarez Rovirosa
Alcalde
Ajuntament d'Olèrdola

A Olèrdola, a la data de la signatura electrònica

Annex :

CONVENI DE COL·LABORACIÓ PER AL FOMENT I PROMOCIÓ D'ACTIVITATS DE CENTRE, CULTURALS, EDUCATIVES I SOCIALS ENTRE L'AJUNTAMENT D'OLÈRDOLA I L'AFA CIRCELL.

Olèrdola, juny 2026

Reunits d'una banda l'Il·lm. Sr. Jordi Álvarez Rovirosa, Alcalde President de l'Ajuntament d'Olèrdola, assistit per mi, Mireia Marin Talarn, secretària accidental, per decret de l'Alcaldia 2026DECR000492, de 19 de juny de 2026, que dono fe de l'acte, en virtut de l'acord pres en per decret de l'Alcaldia xxxx de xx de juny de 2026.

I d'altra banda, la Sra. [redacted], amb DNI [redacted] presidenta de L'AFA Circell (en endavant "entitat") amb CIF G58978640, que actua com a representant per poder signar documentació oficial en representació de l'entitat.

Ambdues parts tenen capacitat suficient per a obligar-se i

M A N I F E S T E N

1.- L'Ajuntament d'Olèrdola, en el Pla estratègic de subvencions té establert subvencions nominatives emmarcades en l'àmbit d'ensenyament, destinades als centres docents i a les associacions de famílies, en concret, per l'AFA Circell de Moja.

Aquesta subvenció respon, condicionada a l'aprovació del pressupost anual de cada exercici de durada del conveni, a la partida pressupostària 323-48017 – AFA Circell.

Per l'anualitat 2026 del pressupost General de l'Ajuntament d'Olèrdola hi ha consignada nominativament una subvenció a favor de l'AFA Circell, per un import total de 8.778,00€, repartida en dues partides pressupostàries:

- 323.48017 – CONVENI AFA EL CIRCELL per un import total de 3.778,00€.
- 323.78001 – CONVENI AFA EL CIRCELL per un import total de 5.000,00€.

D'acord amb el que estableix la normativa vigent en matèria de subvencions:

- Llei 38/2003, de 17 de novembre, General de Subvencions.
- Reial Decret 887/2006, de 21 de juliol, pel qual s'aprova el Reglament de la Llei 38/2003, de 17 de novembre, General de Subvencions.
- Pla estratègic de subvencions 2025-2027 aprovat pel ple municipal de l'Ajuntament d'Olèrdola el 14 de novembre de 2023.

AJUNTAMENT D'OLERDOLA
Aquest document és una còpia autèntica del document electrònic original.

AJUNTAMENT d'Olèrdola
Avinguda de Catalunya, 12. 08734 Olèrdola - Barcelona
T. 93 890 35 02 - NIF: P–0814400-H
www.olerdola.cat - olerdola@olerdola.cat

S'ha de formalitzar el corresponent conveni de col·laboració en el que s'han de determinar les bases que hauran de regular la concessió de la subvenció corresponent.

2.- L'Ajuntament d'Olèrdola té interès en què l'entitat pugui desenvolupar funcions educatives, amb vessant cultural, lúdica, esportiva i de coneixements diversos i que copsin l'interès general de la comunitat educativa, destinades bàsicament a l'alumnat del centre, tot i que es vetllarà per tal de fomentar la participació activa de tots els ciutadans del municipi.

3.- En conseqüència, i atès que es tracta d'una col·laboració per a l'organització d'actes que copsin l'interès general, s'estableix aquest conveni per a la concessió d'una subvenció, d'acord amb les següents

C L À U S U L E S

Primera. Objecte de la subvenció.
L'objecte d'aquesta subvenció és el foment d'activitats de l'AFA Circell de caràcter educatiu, amb vessant cultural, lúdica, musical, artística i esportiva, d'interès general, destinades principalment a l'alumnat del centre, tot vetllant per fomentar la participació activa de la ciutadania del municipi.

També seran objecte de la present subvenció els projectes educatius que tinguin una base social i col·lectiva per a tot l'alumnat, donant suport a mesures de conciliació familiar i d'acompanyament educatiu. En aquest marc, igualment podran ser subvencionats aquells projectes, actuacions, adquisicions de béns o inversions que l'AFA Circell consideri d'interès per a la comunitat educativa i per al municipi, sempre que estiguin directament vinculats a les finalitats educatives, socials i comunitàries del centre i contribueixin a la millora dels seus serveis, recursos, equipaments o activitats.

L'entitat beneficiària farà constar la col·laboració de l'Ajuntament d'Olèrdola en l'execució del programa, projecte o activitat, en tota la documentació impresa i en els cartells o mitjans electrònics i audiovisuals que se'n derivin.

Segona. Modificació de la destinació de la subvenció
Abans del dia 15 de setembre de l'anualitat d'execució del conveni, l'entitat podrà sol·licitar a l'Ajuntament la modificació de la destinació de la subvenció de l'anualitat següent, amb la finalitat de reassignar els imports inicialment previstos com a despesa corrent perquè siguin imputats a despeses d'inversió, així com de modificar el percentatge assignat a cada tipus de despesa.

L'efectivitat d'aquesta modificació restarà condicionada, en tot cas, a l'existència de consignació pressupostària adequada i suficient en el pressupost de l'anualitat següent.

Tercera. Despeses subvencionables
Seran subvencionables totes aquelles despeses derivades de l'organització i execució dels programes descrits en l'objecte del conveni, tant directament com indirectament.

Sempre prevaldrà que l'activitat comprengui un interès general, entenent-se que la comunitat educativa és l'àrea de treball de l'entitat i que allò que realitzi, sempre tingui

AJUNTAMENT D'OLERDOLA
Aquest document és una còpia autèntica del document electrònic original.

AJUNTAMENT d'Olèrdola
Avinguda de Catalunya, 12. 08734 Olèrdola - Barcelona
T. 93 890 35 02 - NIF: P–0814400-H
www.olerdola.cat - olerdola@olerdola.cat

un valor pedagògic, didàctic, cultural, lúdic, esportiu o altre anàleg vinculat a l'activitat subvencionada.

Les despeses justificables han de ser necessitats per al foment de l'activitat subvencionada.

No s'acceptaran tiquets de combustible que no vagin expedits a nom de l'entitat, ni dietes o altres despeses derivades d'esmorzars, dinars o sopars, excepte que es vinculin directament a la promoció d'una activitat oberta a la ciutadania.

No seran, en cap cas, subvencionables les següents despeses:

- Inversions que no quedin directament lligades a l'execució de l'activitat.
- Els interessos deutors en els comptes bancaris.
- Interessos, recàrrecs i sancions administratives.
- Despeses de procediments judicials.
- Impostos i taxes i altres prestacions de dret públic.

Quarta. Crèdit pressupostari.

Per l'exercici 2026 el conveni està previst en el pressupost amb vinculació a la partida del pressupost:
- 323.48017 – CONVENI AFA EL CIRCELL per un import total de 3.778,00€.
- 323.78001 – CONVENI AFA EL CIRCELL per un import total de 5.000,00€.

L'import de la subvenció vindrà determinat d'acord amb el que estableixi la partida pressupostària "323.48017 – CONVENI AFA CIRCELL" del pressupost de l'anualitat corresponent. Aquest import es formalitzarà mitjançant la signatura de la corresponent addenda al present conveni.

D'acord amb la normativa aplicable, la vigència inicial d'aquest conveni no podrà excedir els quatre exercicis pressupostaris. En conseqüència, el conveni finalitzarà el 31 de desembre de 2029.

El pagament es realitzarà mitjançant bestreta del 100% del conveni, sobre la qual no s'haurà d'establir garanties.

Cinquena. Compatibilitat o incompatibilitat amb altres ingressos.

Aquesta subvenció serà compatible amb altres ajuts o recursos econòmics diversos.

No obstant això, l'import total dels ingressos que obtingui l'entitat per part de l'Ajuntament d'Olèrdola i per part d'altres entitats públiques o privades per aquest concepte i per dur a terme l'activitat acordada, no podran superar l'import total de les despeses generades.

A aquests efectes, l'entitat queda obligada a comunicar a l'Ajuntament la totalitat d'ingressos que obtingui per part d'altres entitats i organismes.

Sisena. Termini i forma de justificació de la subvenció.

L'entitat haurà de justificar la subvenció rebuda abans del 31 de gener de 2027, i així en la mateixa data dels anys successius de durada del conveni.

AJUNTAMENT D'OLERDOLA
Aquest document és una còpia autèntica del document electrònic original.

AJUNTAMENT d'Olèrdola
Avinguda de Catalunya, 12. 08734 Olèrdola - Barcelona
T. 93 890 35 02 - NIF: P–0814400-H
www.olerdola.cat - olerdola@olerdola.cat

En el cas de no justificar-se el total de la bestreta, s'haurà de retornar l'import no justificat, amb els corresponents interessos de demora.

La justificació de la subvenció estarà formada per la següent documentació, a través dels formularis que proporciona l'ajuntament:

1) Memòria del compte justificatiu de l'anualitat subvencionada. Dins la memòria hi haurà els següents apartats:
   a) Descripció de les actuacions realitzades d'acord amb l'objecte del present conveni.
   b) Valoració de les actuacions realitzades.
   c) Balanç comptable amb les despeses suportades i els ingressos que hagi obtingut, en el global de la seva activitat.
2) Llistat complet de dades referent a les despeses vinculades a l'objecte del conveni, segons els ítems que determini l'ajuntament.
3) Conjunt de factures, rebuts i d'altres documents acreditatius de despesa, juntament amb els resguards de pagament de cadascuna d'elles.
4) Certificats d'estar al corrent del compliment de les seves obligacions tributàries i amb la Seguretat Social. Pot quedar substituït per l'autorització a l'Ajuntament d'Olèrdola per la consulta dels documents referenciats.

Les factures han de complir amb tots els requisits que estableix la normativa legal vigent, tenint en compte el que disposa l'article núm. 30 de la Llei 38/2003, de 17 de novembre, general de subvencions, per tant:

- Les factures poden ser electròniques, sempre que compleixin amb els requisits exigits per a la seva acceptació en l'àmbit tributari.
- De l'any que es justifica i pagades el mateix any. No seran vàlides factures emeses el mes de gener següent. Si no és possible, caldrà indicar expressament el motiu. (La falsificació de qualsevol dels requisits comportarà les sancions oportunes).
- Anar a nom del beneficiari i reunir requisits tècnics oficials (NIF, núm. de factura, adreça...).
- Concepte referit a l'activitat subvencionada.

Excepcionalment, s'admetran tiquets de caixa i aquests no podran suposar més del 50 % de les despeses a justificar. En cap cas, aquesta quantitat podrà ser superior a 300,00€.

Per justificar el total de la subvenció rebuda, l'entitat haurà de presentar factures per l'import subvencionat. Aquesta subvenció s'atorga al 100% i se n'haurà de justificar el 100%.

L'incompliment de l'obligació de presentar i obtenir l'aprovació de la justificació de la subvenció pot comportar la impossibilitat de fer efectiu el pagament de l'anualitat següent, així com la pèrdua del dret a percebre l'import consignat en el pressupost corresponent.

Setena. <u>Compliment de les obligacions tributàries i amb la Seguretat Social.</u>
L'entitat haurà d'acreditar estar al corrent del compliment de les seves obligacions tributàries i amb la Seguretat Social, presentant el certificat dels organismes corresponents, o bé, presentar una declaració responsable o autorització a l'Ajuntament d'Olèrdola per la consulta dels documents referenciats.

AJUNTAMENT D'OLERDOLA
Aquest document és una còpia autèntica del document electrònic original.

AJUNTAMENT d'Olèrdola
Avinguda de Catalunya, 12. 08734 Olèrdola - Barcelona
T. 93 890 35 02 - NIF: P–0814400-H
www.olerdola.cat - olerdola@olerdola.cat

D'acord amb el que preveu l'article 34.5 de la Llei 38/2003, de 17 de novembre, General de Subvencions, no podrà realitzar-se el pagament de la subvenció, en tant que el beneficiari no es trobi al corrent de compliment de les obligacions tributàries, no sigui deutor de la Seguretat Social, ni sigui deutor per resolució de procedència de reintegració.

Vuitena. Infraccions lleus

L'article 56 de la Llei 38/2003, de 17 de novembre General de Subvencions regula que constitueixen infraccions lleus els incompliments de les obligacions que recullen aquesta Llei i les bases reguladores de subvencions, quan no constitueixin infraccions greus o molt greus i no actuïn com a element de graduació de la sanció. En particular, constitueixen infraccions lleus les conductes següents:

a. La presentació fora termini dels comptes justificatius de l'aplicació donada als fons percebuts.
b. La presentació de comptes justificatius inexactes o incompletes.

En cas que l'entitat no presentés factures justificatives per l'import total atorgat, aquesta haurà de reintegrar la part de la subvenció cobrada i no justificada, amb el recàrrec dels corresponents interessos de demora.

Qualsevol declaració per part de l'ajuntament d'infracció lleu, es farà constar a l'expedient de justificació de la subvenció i es donarà audiència per 10 dies a l'entitat. Si no queda esmenada, aquesta falta lleu serà penalitzada amb un 10% de l'import total anual de la subvenció.

En cas de reincidència en la falta de justificació o justificacions incompletes en un termini de dos anys consecutius comportarà no atorgar la subvenció en el tercer any.

D'acord amb la normativa vigent, la no justificació amb els requisits i terminis establerts, comportarà la impossibilitat de rebre futures subvencions.

Novena. Tractament de les dades de caràcter personal.

D'acord amb el Reglament 2016/679 del Parlament Europeu i del Consell, de 27 d'abril, relatiu a la protecció de les persones físiques pel que respecta al tractament de dades personals i la lliure circulació d'aquestes dades, i la Llei Orgànica 3/2018, de 5 de desembre, de Protecció de Dades Personals i garantia dels drets digitals, l'Ajuntament d'Olèrdola tractarà les dades facilitades per les persones que signin el present conveni, amb la finalitat de gestionar la tramitació, concessió, pagament i justificació de la concessió de la subvenció de l'Ajuntament d'Olèrdola, basant-se en una missió de caràcter públic i en les obligacions legals de la responsable, i seran conservades de forma permanent amb finalitats de gestió documental i d'arxiu. Per a les obligacions de transparència s'ha previst la cessió de les seves dades per al registre i publicació de les convocatòries de subvencions i ajudes al web del Sistema Nacional de publicitat de Subvencions. No s'ha previst cap altre cessió.

Per a qualsevol consulta o queixa relacionades amb el tractament de les seves dades personals,
l'Ajuntament d'Olèrdola posa a la seva disposició la bústia dpd.ajolerdola@diba.cat des d'on la persona Delegada de Protecció de Dades l'atendrà.

AJUNTAMENT D'OLERDOLA
Aquest document és una còpia autèntica del document electrònic original.

[redacted]

AJUNTAMENT d'Olèrdola
Avinguda de Catalunya, 12. 08734 Olèrdola - Barcelona
T. 93 890 35 02 - NIF: P–0814400-H
www.olerdola.cat - olerdola@olerdola.cat

Encara que creiem que per aquesta via li haurem pogut resoldre qualsevol aspecte relacionat amb la seva privacitat, si ho estima oportú pot presentar una reclamació davant de l'Autoritat Catalana de Protecció de Dades (APDCAT) a http://apdcat.gencat.cat/ca/drets_i_obligacions/reclamar_i_denunciar/.

Pot exercir l'accés a la seva informació i la resta de drets, en els termes inclosos a la legislació vigent, a través de la Seu electrònica http://www.olerdola.cat/serveis-municipals/sol-licitud-dexercici-dels-drets-dacces-oposicio-cancel-lacio-i-rectificacio-de-dades-personals o presencialment o per correu al Registre general de l'Ajuntament d'Olèrdola, Av. Catalunya, 12, 08734 Olèrdola, adjuntant còpia del document que l'identifiqui.

Desena. Entrada en vigor del conveni
L'eficàcia d'aquest conveni restarà condicionada a la seva aprovació per l'òrgan competent d'aquest Ajuntament.

La signatura d'aquest Conveni implica l'autorització per part de l'entitat a favor de l'Ajuntament perquè aquest pugui accedir a les dades d'informació tributària i de Seguretat Social per mitjans electrònics, així com la consulta a la Base de Datos Nacional de Subvenciones, als efectes de comprovar la correcta aplicació i justificació de la subvenció.

El conveni entrarà en vigor un cop signat.

I en prova de conformitat, els reunits, segons la representació en què intervenen, signen aquest document per duplicat i a un sol efecte, quedant un exemplar en poder de cada una de les parts, en el lloc i data que figuren a la capçalera, del que com a secretari, en dono fe.

Per l'Ajuntament d'Olèrdola
L'Alcalde
Jordi Álvarez Rovirosa

Per L'AFA Circell
La presidenta
[redacted]

Dono fe,
Mireia Marin Talarn
Secretària accidental
Decret de l'Alcaldia 2026DECR000492, de 19 de juny de 2026

AJUNTAMENT D'OLERDOLA
Aquest document és una còpia autèntica del document electrònic original.

AJUNTAMENT d'Olèrdola
Avinguda de Catalunya, 12. 08734 Olèrdola - Barcelona
T. 93 890 35 02 - NIF: P–0814400-H
www.olerdola.cat - olerdola@olerdola.cat

Núm. de Decret i Data:
2026DECR000515 26/06/2026

DECRET D'ALCALDIA

ÀMBIT DE SERVEIS GENERALS I RÈGIM INTERN. REGIDORIA D'HISENDA I SERVEIS GENERALS. EXPEDIENT: X2026001466 ASSUMPTE: APROVACIÓ DEL RECONEIXEMENT DE L'OBLIGACIÓ I PAGAMENT EN CONCEPTE D'INDEMNITZACIONS A REGIDORS PER ASSISTÈNCIES A ÒRGANS COL·LEGIATS EN EL MES DE JUNY DE 2026.

Antecedents de fet

1.- La Secretària accidental de la corporació ha emès un certificat en el qual es detallen les assistències dels regidors a les sessions d' òrgans col·legiats que s' han celebrat en el mes de juny de 2026 per tal de procedir a aprovar les corresponents indemnitzacions.

2.- En el certificat es detallen els membres que han assistit a les sessions celebrades i que han de retribuir-se:

	PLE ORDINARI	JGL	JGL
	02/06/2026	08/06/2026	22/06/2026
MEMBRES	ASSISTÈNCIA	ASSISTÈNCIA	ASSISTÈNCIA
[redacted]	Sí	Sí	Sí
IRINA [redacted] TORIBIO	Sí	Sí	Sí
LUCAS RAMÍREZ BURDALO	Sí		
JORDI CATASÚS CORBALAN	Sí		
JUAN FRANCISCO CASADO MONTERO	Sí		
ANDREA SERRADELL VILLAR	Sí		
INGRID GRAS TIRADO	Sí		

3.- Consta a l'expedient informe d'intervenció limitada prèvia de requisits bàsics de conformitat 2026CINT000193

4.- Consta a l'expedient la diligència de tresoreria número 46.2026.

Fonaments de Dret:

1.- És competència de l'alcaldia l'aprovació de la nòmina i retribucions municipals, en tant que el ple ja ha aprovat les consignacions corresponents al capítol de personal de la corporació, d'acord amb el que s'estableix a l'article 21.1.g) en relació amb l'art. 22.2.i) de la Llei de Bases de Règim Local,

AJUNTAMENT D'OLERDOLA
Aquest document és una còpia autèntica del document electrònic original.

AJUNTAMENT d'Olèrdola
Avinguda de Catalunya, 12. 08734 Olèrdola - Barcelona
T. 93 890 35 02 - NIF: P–0814400-H
www.olerdola.cat - olerdola@olerdola.cat

RESOLC:

Primer.- Aprovar la despesa per assistències corresponent al mes de juny per import de 3.237,50 € (tres mil dos-cents trenta-set euros amb cinquanta cèntims).

Segon.- Aprovar l'obligació reconeguda corresponent a les retribucions dels regidors per assistència a les sessions d'òrgans col·legiats que s'han celebrat durant el mes de juny de 2026 (relació O/2026/89).

Tercer.- Aprovar l'ordenació del pagament formal i material de les obligacions reconegudes incloses a la relació d'ordres de pagament P/2026/67 a càrrec de l'ordinal 223 del Banc de Sabadell, per import brut de 3.237,50 € (tres mil dos-cents trenta-set euros amb cinquanta cèntims), amb una retenció per IRPF d'acord amb la sol·licitud de cada regidor/a de 259,00 € (dos-cents cinquanta-nou euros), per a l'aprovació del pagament formal i material de l'import líquid resultant de 2.978,50 € (dos mil nou-cents setanta-vuit euros amb cinquanta cèntims).

Quart.- Aprovar la relació comptable d'ordres de pagament P/2026/67 a càrrec de l'ordinal 223 del Banc de Sabadell, per import brut de 3.237,50 € (tres mil dos-cents trenta-set euros amb cinquanta cèntims), amb una retenció per IRPF d'acord amb la sol·licitud de cada regidor/a de 259,00 € (dos-cents cinquanta-nou euros), per a l'aprovació del pagament formal i material de l'import líquid resultant de 2.978,50 € (dos mil nou-cents setanta-vuit euros amb cinquanta cèntims).

Cinquè.- Comunicar aquesta resolució al Departament de Tresoreria i Intervenció.

Sisè.- Notificar aquesta resolució als interessats indicant que contra aquesta resolució, que exhaureix la via administrativa, podeu interposar recurs contenciós administratiu davant dels jutjats contenciosos administratius de la província de Barcelona, en el termini de dos mesos a comptar de l'endemà de la recepció d'aquesta notificació.

Igualment les persones interessades poden presentar un recurs potestatiu de reposició, previ al contenciós administratiu, davant l'Alcalde en el termini d'un mes a comptar de l'endemà de la present notificació.

Jordi Álvarez Rovirosa
Alcalde
Olèrdola, a la data de la signatura electrònica

AJUNTAMENT D'OLERDOLA
Aquest document és una còpia autèntica del document electrònic original.

[redacted]

AJUNTAMENT d'Olèrdola
Avinguda de Catalunya, 12. 08734 Olèrdola - Barcelona
T. 93 890 35 02 - NIF: P–0814400-H
www.olerdola.cat - olerdola@olerdola.cat

Núm. de Decret i Data:
2026DECR000514 26/06/2026

DECRET D'ALCALDIA

ÀMBIT DE SERVEIS A LA CIUTADANIA. REGIDORIA D'EDUCACIÓ. EXPEDIENT: X2025001963. ASSUMPTE: APROVACIÓ DEL COMPTE JUSTIFICATIU DE LA SUBVENCIÓ CONCEDIDA PER CONVENI DE COL·LABORACIÓ PER AL FOMENT I PROMOCIÓ D'ACTIVITATS D'ENSENYAMENT ENTRE L'AJUNTAMENT D'OLÈRDOLA I L'ESCOLA CIRCELL, CORRESPONENT A L'ANUALITAT 2025.

Antecedents de fet

1. Per acord d'alcaldia 2025DECR000650, de 4 de setembre de 2025 es va aprovar el conveni de col·laboració amb l'Escola Circell, per l'interès que l'Ajuntament d'Olèrdola té perquè pugui desenvolupar funcions educatives, amb vessant cultural, lúdica i esportiva, copsant l'interès general, destinades bàsicament a l'alumnat del centre, tot i que es vetllarà per tal de fomentar la participació activa de tots els ciutadans del municipi. A l'apartat tercer del conveni s'estableix que aquest tindrà vigència dins l'anualitat 2025. Amb un import de subvenció total de 7.245,00€.

2. L'objecte d'aquesta subvenció és el foment d'activitats de l'Escola Circell, de caire educatiu, amb vessant cultural, lúdica, musical, artística, esportiva i social, destinades bàsicament a l'alumnat del centre, tot i que es vetllarà per tal de fomentar la participació activa de tots els ciutadans del municipi.

3. En data 19 de març de 2026, la tècnica de cultura ha informat parcialment desfavorable al compte justificatiu presentat per l'entitat Escola Circell (Q5855557D), per manca d'import justificat.

4. Es notifica la incoació de l'expedient de reintegrament, aprovat per decret d'alcaldia 2026DECR000208 de 24 de març de 2026, per import de 723,15€.

5. L'entitat Escola Circell (Q5855557D), comunica per instància la seva voluntat que del deute per import de 723,15€ més els interessos de demora, es compensi amb la subvenció a percebre per l'anualitat 2026, un cop aprovada.

6. Consta a l'expedient la diligència de tresoreria que estableix l'import dels interessos de demora aplicables, que ascendeixen a 21,89€.

7. Consta a l'expedient l'informe de control permanent 057/2026, de data 22 de juny de 2026.

8. L'entitat per registre d'entrada E2026002932, sol·licita efectuar el reintegrament per mitjà de compensació amb la subvenció nominativa, consignada al pressupost municipal per l'exercici 2026.

Fonaments de Dret:

- Llei 38/2003, de 17 de novembre, General de Subvencions.
- Reial decret 887/2006, de 21 de juliol, pel qual s'aprova el Reglament de la Llei 38/2003, de 17 de novembre, General de Subvencions.

AJUNTAMENT D'OLERDOLA
Aquest document és una còpia autèntica del document electrònic original.

AJUNTAMENT d'Olèrdola
Avinguda de Catalunya, 12. 08734 Olèrdola - Barcelona
T. 93 890 35 02 - NIF: P–0814400-H
www.olerdola.cat - olerdola@olerdola.cat

- L'Ordenança General Reguladora de Subvencions de l'Ajuntament d' Olèrdola.
- Pla estratègic de subvencions
- Llei 7/1985, de 2 d'abril, Reguladora de les Bases de Règim Local.
- Llei 39/2015, d'1 d'octubre, del Procediment Administratiu Comú de les Administracions Publiques
- Bases d' execució del pressupost.
- Conveni de Col·laboració per al foment i promoció d'activitats de centre, culturals, educatives i socials entre l'Ajuntament d'Olèrdola i l'Escola Circell, del 4 de setembre de 2025.

La competència per a l'adopció d'aquest acord és de la Junta de Govern Local, en virtut de les delegacions acordades per aquest Ajuntament, per resolució de l'Alcaldia 2025DECR000465, de data 21 de juny de 2025, publicat al BOP de 14 de juliol de 2025, però per raons d'urgència, i tenint en compte que la competència originària la té l'alcalde, en virtut del que estableix l'art. 21 de la Llei 7/1985, de 2 d'abril, reguladora de les bases de règim local i 53 del Decret Legislatiu 2/2003, de 28 d'abril, pel qual s'aprova el Text Refós de la Llei Municipal i de règim local de Catalunya, es pot procedir a l'avocació de la competència d'acord amb el que preveu l'art. 10 de la Llei 40/2015, d'1 d'octubre, de règim jurídic del sector públic.

Per tot això, aquesta alcaldia, en ús de les atribucions que em confereix la legislació anteriorment esmentada,

HE RESOLT.

Primer.- Aprovar el compte justificatiu de l'entitat, davant la manifestació de la mateixa de que la quantia de l'aportació efectuada per l'Ajuntament, no s'ha pogut justificar en la seva totalitat, mancant de justificar 723,15€.

Sol·licitant	Import concedit	% concedit	Import justificat
ESCOLA CIRCELL	7.245,00€	100%	6.521,45€

Segon.- Segon.- Aprovar el reintegrament parcial de la subvenció concedida a l'Escola CIRCELL per un import de 723,15 €, atès que s'ha constatat l'incompliment per part de l'entitat beneficiària consistent en la manca de justificació de la totalitat de l'activitat subvencionada. Aquest incompliment està tipificat a l'article 37.3 de la Llei 38/2003, de 17 de novembre, General de Subvencions. En conseqüència, la quantitat total a reintegrar ascendeix a 745,04 €, interessos de demora inclosos.

Tercer.- Aprovar el Reconeixement de Drets en concepte d'interessos de demora aplicables per import 21,89 € d'acord amb la proposta de reintegrament que figura al paràgraf segon. (num operació 120260002322).

Quart.- Donar trasllat del present acord a la Tresoreria municipal als efectes de practicar la corresponent compensació en el pagament del conveni de l'any 2026.

Cinquè.- Notificar a l'Escola Circell a tal efecte.

Setè.- Indicar als interessats, que contra aquesta resolució, que exhaureix la via administrativa, podeu interposar recurs contenciós administratiu davant dels jutjats

AJUNTAMENT D'OLERDOLA
Aquest document és una còpia autèntica del document electrònic original.

AJUNTAMENT d'Olèrdola
Avinguda de Catalunya, 12. 08734 Olèrdola - Barcelona
T. 93 890 35 02 - NIF: P–0814400-H
www.olerdola.cat - olerdola@olerdola.cat

contenciosos administratius de la província de Barcelona, en el termini de dos mesos a comptar de l'endemà de la recepció d'aquesta notificació. Igualment les persones interessades poden presentar un recurs potestatiu de reposició, previ al contenciós administratiu, davant l'Alcalde en el termini d'un mes a comptar de l'endemà de la present notificació.

Jordi Àlvarez Rovirosa
Alcalde
Ajuntament d'Olèrdola

A Olèrdola a la data de la signatura electrònica

AJUNTAMENT D'OLERDOLA
Aquest document és una còpia autèntica del document electrònic original.

C [redacted]
Or
Identificador document: ES_L01081000_2026_28450472
Data d'impressió: 28/09/2026 13:07:48
Pàgina 1 de 3

SIGNATURES
1.- JORDI ÁLVAREZ ROVIROSA (TCAT) (Alcalde), 26/06/2026 12:28
2.- AJUNTAMENT OLERDOLA. 2026DECR000513 26/06/2026

AJUNTAMENT d'Olèrdola
Avinguda de Catalunya, 12. 08734 Olèrdola - Barcelona
T. 93 890 35 02 - NIF: P–0814400-H
www.olerdola.cat - olerdola@olerdola.cat

Núm. de Decret i Data:
2026DECR000513 26/06/2026

DECRET D'ALCALDIA

ÀMBIT DE SERVEIS A LA CIUTADANIA. REGIDORIA DE SEGURETAT. EXPEDIENT: X2026001456. ASSUMPTE: CONTRACTA MENOR DE SBMINISTRMENT PER A L'ARRENDAMENT (LLOGUER) DURANT DOS MESOS, D'UN VEHICLE POLICIAL DESTINAT AL SERVEI DE VIGILÀNCIA MUNICIPAL DE L'AJUNTAMENT D'OLÈRDOLA.

Antecedents de fet

1. És necessari procedir a la contractació de l'arrendament (lloguer) d'un vehicle policial per al servei de vigilància municipal, als efectes de donar compliment a la competència municipal en matèria de policia local i seguretat descrita a l'article 25.2.f) de la Llei 7/1985, de 2 d'abril, reguladora de les bases del règim local (LRBRL).

   La referida competència no constitueix servei mínim obligatori dels relacionats a l'article 26.1 de la mateixa norma per al tram de població d'Olèrdola, però sí competència pròpia municipal a l'empara de l'article 25.2.f) LRBRL.

2. Actualment, dos dels vehicles adscrits al servei de vigilància municipal es troben pendents d'entrar al taller per a la seva reparació i, per tant, fora de servei. A més, el vehicle de renting que l'Ajuntament té contractat encara no ha estat lliurat pel proveïdor, si bé està previst que el lliurament es produeixi a principis del mes de juliol de 2026.

   Aquesta situació deixa el servei de vigilància municipal sense la dotació de vehicles necessària per prestar-lo amb normalitat, per la qual cosa resulta imprescindible disposar, de manera temporal, d'un vehicle de substitució fins que es normalitzi la flota.

3. L'arrendament es contracta per un termini de dos mesos, període estimat suficient per cobrir el buit fins al lliurament del vehicle de renting i el retorn al servei dels vehicles en reparació. L'oferta no preveu penalització per devolució anticipada, de manera que el contracte podrà finalitzar abans si desapareix la necessitat que el motiva.

4. No es disposa de mitjans propis per atendre aquesta necessitat, atès que la totalitat dels vehicles adscrits al servei es troben temporalment indisponibles per les causes indicades i l'Ajuntament no disposa d'altres vehicles aptes per a la funció.

5. L'objecte és l'arrendament, sense opció de compra i per un termini de dos mesos, del vehicle marca DACIA, model DUSTER 4x4 dCi 110 CV, equipat amb kit de detinguts, matrícula [redacted], amb codi CPV 34114200-1 (cotxes de policia). El vehicle s'ha de recollir i retornar a les instal·lacions de Transtel Catalunya. L'objecte i el seu contingut són idonis per satisfer la necessitat indicada.

6. El contracte es qualifica de contracte menor de subministrament, d'acord amb els articles 16.1 i 118 de la LCSP, en tractar-se de l'arrendament d'un bé moble per import inferior a 15.000 € (IVA exclòs) i durada no superior a un any, sense possibilitat de pròrroga. Les prestacions de manteniment, assegurança i

AJUNTAMENT D'OLERDOLA
Aquest document és una còpia autèntica del document electrònic original.

AJUNTAMENT d'Olèrdola
Avinguda de Catalunya, 12. 08734 Olèrdola - Barcelona
T. 93 890 35 02 - NIF: P–0814400-H
www.olerdola.cat - olerdola@olerdola.cat

assistència incloses a l'oferta tenen caràcter accessori respecte de l'arrendament del bé.

7. Aquest contracte respon a una necessitat puntual i temporal de substitució, diferent i independent del contracte de renting que l'Ajuntament té ja formalitzat per a la dotació ordinària de la flota. No s'ha alterat ni fraccionat l'objecte amb la finalitat d'eludir les regles generals de contractació, d'acord amb l'article 118.2 de la LCSP, i el seu import no supera el llindar del contracte menor.

8. Amb data 22 de juny de 2026, (registre d'entrada S2026004204) la mercantil TRANSTEL, S.A., amb domicili a l'avinguda de Madrid, 26, 46190 Riba-roja de Túria (València), ha aportat el pressupost núm. 19062026-1AA, per import de MIL VUIT-CENTS EUROS (1.800,00 €) IVA exclòs, equivalent a DOS MIL CENT SETANTA-VUIT EUROS (2.178,00 €) IVA inclòs (21 %), corresponent a dos mesos d'arrendament a raó de 900 €/mes. L'oferta inclou 20.000 km/any (0,10 € per quilòmetre addicional), assegurança, manteniment i reparació, i assistència en carretera 365 dies l'any.

   D'acord amb la Instrucció relativa a la tramitació dels contractes menors de l'Ajuntament d'Olèrdola, en la tramitació ordinària correspondria sol·licitar un mínim de tres ofertes. No obstant això, per raó de les particularitats del bé a subministrar, un vehicle policial 4x4 equipat amb kit de detinguts, de disponibilitat immediata i a recollir i retornar a Transtel Catalunya, i de la necessitat imperiosa i sobrevinguda de cobrir el servei de vigilància municipal davant la indisponibilitat simultània de dos vehicles, pendents d'entrar al taller, i el retard en el lliurament del vehicle de renting, no ha estat possible recaptar pressupostos addicionals, per la qual cosa únicament es disposa d'un únic pressupost, presentat per la mercantil TRANSTEL, S.A.

   El preu del contracte es considera, a criteri de qui subscriu, ajustat a la qualitat de la prestació i als preus de mercat.

Fonaments de dret

1. Articles 1, 16, 28, 116, 117 i 118 de la Llei 9/2017, de 8 de novembre, de Contractes del Sector Públic (LCSP), per la qual es transposen a l'ordenament jurídic espanyol les directives del Parlament Europeu i del Consell 2014/23/UE i 2014/24/UE, de 26 de febrer de 2014.

2. L'article 118 LCSP, que regula la tramitació del contracte menor, el qual requereix únicament l'aprovació de la despesa i la incorporació de la factura corresponent, així com l'informe de l'òrgan de contractació que justifiqui la necessitat i que no s'està alterant l'objecte del contracte per evitar l'aplicació de les regles generals de contractació.

3. La competència per a l'adopció d'aquesta resolució correspon a l'alcaldia, en aplicació dels articles 21 de la Llei 7/1985, de 2 d'abril, reguladora de les bases del règim local i 53 del Decret Legislatiu 2/2003, de 28 d'abril, pel qual s'aprova el Text refós de la Llei municipal i de règim local de Catalunya.

Per tot això, aquesta alcaldia, en ús de les atribucions que em confereix la legislació anteriorment esmentada,

AJUNTAMENT D'OLERDOLA
Aquest document és una còpia autèntica del document electrònic original.

AJUNTAMENT d'Olèrdola
Avinguda de Catalunya, 12. 08734 Olèrdola - Barcelona
T. 93 890 35 02 - NIF: P–0814400-H
www.olerdola.cat - olerdola@olerdola.cat

HE RESOLT:

Primer: Aprovar l'expedient del contracte menor de subministrament per a l'arrendament, durant dos mesos, del vehicle policial DACIA DUSTER 4x4 dCi 110 CV (matrícula [redacted]) destinat al servei de vigilància municipal, i la despesa que comporta, d'acord amb el següent:

- Termini del contracte: dos (2) mesos des del lliurament del vehicle, sense penalització per devolució anticipada.
- Preu del contracte: 1.800,00 € (IVA exclòs) + 378,00 € (21 % IVA) = 2.178,00 € (IVA inclòs).
- El contractista lliurarà el vehicle, a recollir i retornar a les instal·lacions de Transtel Catalunya, revisat i en condicions per al servei. La quilometratge inclosa és de 20.000 km/any; l'excés es facturarà a 0,10 €/km segons l'oferta
- Aplicació pressupostària: 130 20400 del pressupost 2026

Segon: Adjudicar el contracte menor de referència a TRANSTEL, S.A., amb NIF A46063814 , i amb domicili social a l'avinguda de Madrid, 26, 46190 Riba-roja de Túria (València).

Tercer: Aprovar el document comptable d'autorització i disposición de la despesa per import de 2.178,00€ , número d'operació 220260006336.

Quart: Notificar aquesta resolució a l'empresa adjudicatària, TRANSTEL, S.A., als efectes que s'escaiguin, indicant que *contra aquesta resolució, que posa fi a la via administrativa, es podrà interposar recurs contenciós administratiu davant la Secció Contenciosa Administrativa del Tribunal d'Instància de Barcelona, en el termini de dos mesos a comptar des del dia següent al de la seva notificació.*

Alternativament i de forma potestativa, es pot interposar recurs de reposició davant el mateix òrgan que l'ha dictat, en el termini d'un mes a comptar des del dia següent al de la seva notificació."

Jordi Álvarez Rovirosa
Alcalde

Olèrdola, a la data la signatura electrònica

AJUNTAMENT D'OLERDOLA
Aquest document és una còpia autèntica del document electrònic original.

C [redacted]
Or
Identificador document: ES_L01081000_2026_28450240
Data d'impressió: 28/09/2026 13:07:51
Pàgina 1 de 2

SIGNATURES
1.- JORDI ÁLVAREZ ROVIROSA (TCAT) (Alcalde), 26/06/2026 12:19
2.- AJUNTAMENT OLERDOLA. 2026DECR000512 26/06/2026

AJUNTAMENT d'Olèrdola
Avinguda de Catalunya, 12. 08734 Olèrdola - Barcelona
T. 93 890 35 02 - NIF: P–0814400-H
www.olerdola.cat - olerdola@olerdola.cat

Núm. de Decret i Data:
2026DECR000512 26/06/2026

DECRET D'ALCALDIA

ÀMBIT DE SERVEIS GENERALS I RÈGIM INTERN. REGIDORIA HISENDA I SERVEIS GENERALS. EXPEDIENT: X2025001088. APROVACIÓ DE LA JUSTIFICACIÓ DE LA SUBVENCIÓ PER CONVENI DE COL·LABORACIÓ ENTRE L'AJUNTAMENT D'OLÈRDOLA I LA PARRAQUIA DE SANT JAUME DE MOJA PER AL FINANÇAMENT DE LES OBRES DE MANTENIMENT I SEGURETAT DE LA PARROQUIA 2025.

Antecedents de fet

1.- Mitjançant la Resolució d'Alcaldia núm. 2025DECR000364, de data 20 de maig de 2025, es va aprovar el conveni de col·laboració entre l'Ajuntament d'Olèrdola i el Consell Parroquial de Sant Jaume de Moja, així com la concessió d'una subvenció nominativa destinada al finançament de les obres de manteniment i seguretat de la Parròquia de Moja, per un import de **4.550,00 euros**, amb càrrec a l'aplicació pressupostària **1532-78001**

2.- En data 23 de juny de 2026, la Tècnica d'Administració General va emetre informe favorable sobre el compte justificatiu presentat pel beneficiari, en considerar adequada i suficient la documentació aportada per justificar la subvenció concedida.

3.- En data 25 de juny de 2026 s'emet informe de control permanent no planificat núm. 58/2026.

Fonaments de dret

- Llei 38/2003, de 17 de novembre, General de Subvencions.
- Reial decret 887/2006, de 21 de juliol, pel qual s'aprova el Reglament de la Llei 38/2003, de 17 de novembre, General de Subvencions.
- L'Ordenança General Reguladora de Subvencions de l'Ajuntament d' Olèrdola.
- Pla estratègic de subvencions
- Llei 7/1985, de 2 d'abril, Reguladora de les Bases de Règim Local.
- Llei 39/2015, d'1 d'octubre, del Procediment Administratiu Comú de les Administracions Publiques
- Bases d' execució del pressupost.
- Conveni de col·laboració subscrit entre ambdues parts.

La competència per a l'adopció d'aquest acord és de la Junta de Govern Local, en virtut de les delegacions acordades per aquest Ajuntament, per resolució de l'Alcaldia 2025DECR000465, de data 21 de juny de 2025, publicat al BOP de 14 de juliol de 2025.

És per això que, en exercici de les facultats de delegació de competències de l'Alcalde als regidors, atribuïdes pel Decret d'Alcaldia 2025DECR000463, de 21 de juny de 2025, es PROPOSA l'adopció dels següents

ACORDS

AJUNTAMENT D'OLERDOLA
Aquest document és una còpia autèntica del document electrònic original.

AJUNTAMENT d'Olèrdola
Avinguda de Catalunya, 12. 08734 Olèrdola - Barcelona
T. 93 890 35 02 - NIF: P–0814400-H
www.olerdola.cat - olerdola@olerdola.cat

Primer.- Avocar a l'alcalde la competència delegada a la Junta de Govern Local per a l'adopció del present acord.

Segon.- Aprovar el compte justificatiu presentat per la Parròquia de Sant Jaume de Moja, corresponent a la subvenció concedida per a l'anualitat 2025, per un import de **4.550,00 euros**, destinada al finançament de les obres de manteniment i seguretat de la Parròquia de Moja (instal·lació de la línia de vida), atès que la documentació justificativa presentada s'ajusta a les condicions establertes en el conveni regulador de la subvenció.

Tercer.- Notificar aquest acord al Consell Parroquial de Sant Jaume de Moja, indicant que contra aquest acord, que exhaureix la via administrativa, es podrà interposar recurs contenciós administratiu davant dels jutjats contenciosos administratius de la província de Barcelona, en el termini de dos mesos a comptar de l'endemà de la recepció d'aquesta notificació. Igualment les persones interessades poden presentar un recurs potestatiu de reposició, previ al contenciós administratiu, davant el mateix òrgan que l'ha dictat en el termini d'un mes a comptar de l'endemà de la present notificació.

Jordi Álvarez Rovirosa
Alcalde
Olèrdola, a la data de la signatura electrònica

AJUNTAMENT D'OLERDOLA
Aquest document és una còpia autèntica del document electrònic original.

C
Or
Identificador document: ES_L01081000_2026_28449755
Data d'impressió: 28/09/2026 13:07:52
Pàgina 1 de 4

SIGNATURES
1.- JORDI ÁLVAREZ ROVIROSA (TCAT) (Alcalde), 26/06/2026 11:55
2.- AJUNTAMENT OLERDOLA. 2026DECR000511 26/06/2026

AJUNTAMENT d'Olèrdola
Avinguda de Catalunya, 12. 08734 Olèrdola - Barcelona
T. 93 890 35 02 - NIF: P–0814400-H
www.olerdola.cat - olerdola@olerdola.cat

Núm. de Decret i Data:
2026DECR000511 26/06/2026

DECRET D'ALCALDIA

ÀMBIT DE SERVEIS GENERALS I RÈGIM INTERN. REGIDORIA D'EDUCACIÓ. EXPEDIENT X2026001290. ASSUMPTE: APROVACIÓ DE LA PROGRAMACIÓ DE LES ACTIVITATS INCLOSES EN EL CASAL D'ESTIU ESPORTIU 2026 I CESSIÓ D'ESPAIS.

Antecedents de fet

1. Per acord de la Junta de Govern de l'Ajuntament d'Olèrdola de data 28 d'abril de 2025 es va aprovar el conveni de col·laboració entre l'Ajuntament d'Olèrdola i el Consell Esportiu de l'alt Penedès pel foment i organització d'activitats esportives al municipi d'Olèrdola, especialment en èpoques d'estiu i en períodes no lectius escolars i dirigits a menors de 18 anys, així com pel foment de l'esport en la població jove i adulta del municipi.

Mitjançant aquest conveni s'articulen les relacions entre ambdues entitats i les cessions gratuïtes dels espais que s'utilitzin.

2. Tal i com s'estableix en la clàusula segona del conveni, el Consell Esportiu, presentarà amb antelació suficient la programació de les activitats que vulgui dur a terme, per tal que aquestes siguin aprovades per l'òrgan competent.

3. En data 20 d'abril de 2026, el Consell Esportiu de l'Alt Penedès presenta una instància en la que exposa la seva voluntat de dur a terme el Casal d'estiu i jove d'Olèrdola i presenta el projecte de l'activitat titulat: "En Talek i l'Uki: El repte del rellotge del temps". Alhora també sol·licita poder fer ús dels espais en els que es durà a terme l'activitat.

4. D'acord amb la clàusula segona apartat tercer del conveni, el Consell Esportiu de l'Alt Penedès ha de presentar, abans de l'inici de l'activitat, un seguit de documentació, la qual ha estat entregada en data 22 de juny de 2026 (registre d'entrada núm. E2026004202), on adjunten el següent:

- Pòlissa d'assegurança de responsabilitat civil en vigor.
- Relació dels monitors/res que participen en l'activitat i còpia del Certificat negatiu del Registre central de delinqüents sexuals, de cadascun d'ells.
- Projecte signat de Casal lúdicoespotiu 2026 "En Talek i l'Uki: El repte del rellotge del temps"".

5. La mateixa clàusula de l'esmentat conveni, especifica que, a la finalització de l'activitat, han de presentar una memòria de l'activitat. Pel Casal dut a terme l'estiu del 2025, van presentar aquest document el 27 d'agost de 2025 (registre d'entrada E2025005899), donant així compliment a les
obligacions establertes al Conveni de referència.

Fonaments de dret

AJUNTAMENT D'OLERDOLA
Aquest document és una còpia autèntica del document electrònic original.

AJUNTAMENT d'Olèrdola
Avinguda de Catalunya, 12. 08734 Olèrdola - Barcelona
T. 93 890 35 02 - NIF: P–0814400-H
www.olerdola.cat - olerdola@olerdola.cat

1. En ús de les facultats concedides per l'article 127 en relació amb l'article 41, ambdós del Text refós de la Llei reguladora de les Hisendes Locals RDL 2/2004, aquest Ajuntament estableix el preu públic per la utilització de béns de titularitat municipals, que es regirà per Ordenança de Preu Públic.

2. A l'ordenança fiscal, núm. 28 es fixa el preu públic per la utilització de béns de titularitat municipal. No obstant això, s'exceptua d'aquesta obligació i tindran dret a la cessió gratuïta dels béns mobles i immobles relacionats a l'article 4 de la present ordenança, les entitats inscrites en el Registre Municipal d'Entitats de caràcter de caràcter benèfic, social, cultural o d' interès públic que disposin d'autorització expressa, en virtut de la seva activitat, o conveni de col·laboració amb l'ajuntament.

3. El Conveni de col·laboració entre l'ajuntament d'Olèrdola i el Consell Esportiu de l'Alt Penedès pel foment i organització d'activitats esportives al municipi, signat entre les parts el 9 de maig de 2025, concreta els espais públics municipals dels quals se'n pot cedir l'ús gratuït al Consell Esportiu de l'Alt Penedès.

4. L'article 21 de la Llei 7/1985, de 2 d'abril, reguladora de les bases del règim local, en relació amb l'article 53 del Decret Legislatiu 2/2003, de 28 d'abril, pel qual s'aprova el Text refós de la Llei municipal i de règim local de Catalunya, atribueix la competència a l'Alcalde per a l'adopció d'aquesta resolució.

Per tot l'exposat**, RESOLC**:

Primer: Autoritzar la realització del casal esportiu d'estiu i jove d'Olèrdola 2026 per part del Consell Esportiu de l'Alt Penedès, amb CIF G58056722, des del 29 de juny al 31 de juliol de 2026 (ambdós inclosos), d'acord amb la programació presentada.

Segon: Cedir al Consell Esportiu de l'Alt Penedès, els espais que es relacionen tot seguit i en l'horari indicat, per la realització del Casal d'Estiu Esportiu i el Casal Esportiu Jove 2026:

Casal d'estiu:

- Escola Rossend Montané: per la realització del servei d'acollida de 7:50 a 9:00 es cedeixen els següents espais:
  - Entrada per la porta principal (c/ Wilson,s/n, Sant Pere Molanta)
  - El pati de sauló.
  - Un lavabo
  - Menjador del centre escolar.

- Escola Circell: per la realització del casal, incloent servei matinal d'acollida, en horari de 7:50h a 16:00h, es cedeixen els espais següents:
  - Accés i sortida per la porta lateral.
  - Pati.
  - Lavabos
  - 4 aules (una d'elles ha de ser la més propera possible al menjador).
  - Gimnàs.
  - Menjador.
  - Pista poliesportiva.

AJUNTAMENT D'OLERDOLA
Aquest document és una còpia autèntica del document electrònic original.

AJUNTAMENT d'Olèrdola
Avinguda de Catalunya, 12. 08734 Olèrdola - Barcelona
T. 93 890 35 02 - NIF: P–0814400-H
www.olerdola.cat - olerdola@olerdola.cat

- Local Sant Jaume de Moja, per la pernoctació al centre de les 19:00h del dia 29 de juliol fins a les 13:15h del 30 de juliol de 2026.

- Pel que fa al Camp de futbol 7 de Moja, s'ha demanat per 2 activitats puntuals, però manca determinar les dates. La cessió d'aquest espai resta pendent de la concreció dels dies que es necessita fer-ne ús i de la seva disponibilitat.

Casal Jove:

- Centre Cívic La Xarxa, sales polivalent i joves: Del 29 de juny al 24 de juliol de 2026, de 9:00 a 13:30h i pernoctació del dia 23 de juliol de 2026.

Tercer: Comunicar als interessats que hauran de complir les següents condicions:

- Només es podrà fer ús de les instal·lacions cedides dins la data i horaris establerts en aquesta autorització. Si s'haguessin de realitzar fora d'aquests de manera imprevista, caldrà autorització expressa.

- En el cas que s'hagin cedit claus, aquestes només podran ser usades per membres directes de l'organització. Hauran de ser retornades en un termini màxim de 3 dies, després de l'activitat. En cap cas, s'autoritza poder-ne fer còpies.

- Després de l'activitat, les instal·lacions es deixaran tal i com s'han trobat. S'ha de vetllar per un bon ús, responsable i respectuós, de l'equipament cedit.

- Les persones responsables de la cessió hauran de vetllar per un bon funcionament dels aparells i material que es posa a la seva disposició i fer-ne un consum responsable de l'aigua en cas que es realitzin activitats amb aquest element.

- L'activitat s'haurà de desenvolupar amb el respecte als veïns, especialment, en les activitats nocturnes. Si es reben queixes derivades de la cessió de l'equipament, l'Ajuntament es reserva el dret de no tornar a cedir l'equipament al sol·licitant.

- No es podran fixar elements pesants en les instal·lacions i espais cedits, així com tampoc s'hi podran clavar claus o d'altres elements que puguin malmetre les instal·lacions.

- Qualsevol desperfecte en les instal·lacions o el seu mal funcionament haurà de ser comunicat amb la major brevetat, a través dels canals habituals, i anirà a càrrec del sol·licitant de l'espai.

- L'entitat a qui se cedeixen els espais municipals es fa directament i exclusivament responsable, eximint de tota responsabilitat a l'ajuntament, pels danys que aquell pugui ocasionar pel desenvolupament de la seva activitat a les persones, treballadors, terceres persones i a les coses, instal·lacions, els serveis i subministrament del local. Igualment, l'Ajuntament es reserva el dret a revisar les instal·lacions amb posterioritat a la realització de l'activitat.

AJUNTAMENT D'OLERDOLA
Aquest document és una còpia autèntica del document electrònic original.

AJUNTAMENT d'Olèrdola
Avinguda de Catalunya, 12. 08734 Olèrdola - Barcelona
T. 93 890 35 02 - NIF: P–0814400-H
www.olerdola.cat - olerdola@olerdola.cat

- Pel que fa al camp de futbol, en el cas que finalment es concretin les dates i es pugui cedir, a més, s'haurà de tenir en compte el següent:

  - Els usuaris del casal no es podran penjar de les xarxes ni de les mateixes porteries, així com tampoc ho poden fer de les xarxes que anomenem "protectores" i que serveixen per separar els camps de futbol i espais en general.
  - No es podran utilitzar les porteries de futbol 7 ni de futbol 11 que no estiguin fixes, per evitar el risc de caigudes.
  - És important que no es llenci sorra, pedres i altres objectes en general al terreny de joc per evitar que la gespa artificial es contamini.
  - No es poden tocar ni manipular els aspersors del sistema de reg.
  - No es pot aixecar la pròpia gespa artificial.
  - No es poden instal·lar elements pesants ni fixar-los al terra per evitar malmetre la gespa.

Quart: Notificar la resolució d'aquest acord al Consell Esportiu de l'Alt Penedès indicant que, contra aquesta resolució, que posa fi a la via administrativa, es podrà interposar recurs contenciós administratiu davant el Jutjat Contenciós Administratiu de Barcelona, en el termini de dos mesos a comptar des del dia següent de la seva notificació. Alternativament i de forma potestativa, es pot interposar recurs de reposició davant el mateix òrgan que l'ha dictat, en el termini d'un mes a comptar des del dia següent de la seva notificació.

Jordi Álvarez Rovirosa
Alcalde

Olèrdola, a la data de la signatura electrònica.

AJUNTAMENT D'OLERDOLA
Aquest document és una còpia autèntica del document electrònic original.

C [redacted]
Or
Identificador document: ES_L01081000_2026_28449670
Data d'impressió: 28/09/2026 13:07:53
Pàgina 1 de 4

SIGNATURES
1.- JORDI ÁLVAREZ ROVIROSA (TCAT) (Alcalde), 26/06/2026 11:49
2.- AJUNTAMENT OLERDOLA. 2026DECR000510 26/06/2026

AJUNTAMENT d'Olèrdola
Avinguda de Catalunya, 12. 08734 Olèrdola - Barcelona
T. 93 890 35 02 - NIF: P–0814400-H
www.olerdola.cat - olerdola@olerdola.cat

Núm. de Decret i Data:
2026DECR000510 26/06/2026

DECRET D'ALCALDIA

ÀMBIT DE SERVEIS GENERALS I RÈGIM INTERN. REGIDORIA DE RECURSOS HUMANS. EXPEDIENT: X2026001388 ASSUMPTE: APROVAR LES NÒMINES I AUTORITZAR EL PAGAMENT DE LES RETRIBUCIONS CORRESPONENTS AL MES DE JUNY DE 2026 DEL PERSONAL DE LA CORPORACIÓ I DELS CÀRRECS ELECTES AMB DEDICACIÓ.

Antecedents de fet

1.- La Diputació de Barcelona ha confeccionat les nòmines provisionals corresponents al mes de juny de 2026, d'acord amb les incidències amb efectes econòmics produïdes durant el mes i recollides en el corresponent full de variacions de nòmina.

2.- Per Decret de l'Alcaldia 2026DECR000051, de 23 de gener de 2026, es van aprovar les operacions comptables d'autorització (A), autorització i disposició de la despesa (AD) i retenció de crèdit (RC) corresponents a les retribucions anuals, retribucions variables, indemnitzacions per assistència dels regidors a òrgans col·legiats i quotes socials.

Les incorporacions de personal tramitades amb posterioritat a l'1 de gener de 2026 disposen del seu corresponent acord mitjançant l'aprovació del document comptable pertinent.

3.- Consta a l'expedient l'informe de Recursos Humans favorable a l'aprovació de la nòmina provisional.

4.- En data 26/06/2026 s'emet informe d'intervenció amb núm.2026CINT000192 amb caràcter favorable amb observacions.

Fonaments de dret:

1.-La competència per a l'adopció d'aquesta resolució correspon a l'alcaldia, en aplicació dels articles 21 de la Llei 7/1985, de 2 d'abril, reguladora de les bases del règim local i 53 del Decret Legislatiu 2/2003, de 28 d'abril, pel qual s'aprova el Text refós de la Llei municipal i de règim local de Catalunya.

Per tot això, aquesta alcaldia, en ús de les atribucions que em confereix la legislació anteriorment esmentada,

HE RESOLT:

Primer: Aprovar els complements variables assignats als vigilants municipals, segons els serveis realitzats durant el mes de maig de 2026 i que consten detallats en el document de variacions de nòmina a satisfer al juny , pels següents imports:

AJUNTAMENT D'OLERDOLA
Aquest document és una còpia autèntica del document electrònic original.

C [redacted]
Or
Identificador document: ES_L01081000_2026_28449670
Data d'impressió: 28/09/2026 13:07:53
Pàgina 2 de 4

SIGNATURES
1.- JORDI ÁLVAREZ ROVIROSA (TCAT) (Alcalde), 26/06/2026 11:49
2.- AJUNTAMENT OLERDOLA. 2026DECR000510 26/06/2026

AJUNTAMENT d'Olèrdola
Avinguda de Catalunya, 12. 08734 Olèrdola - Barcelona
T. 93 890 35 02 - NIF: P–0814400-H
www.olerdola.cat - olerdola@olerdola.cat

COMPLEMENTS QUE CORRESPONEN ALS GUÀRDIES MUNICIPALS APROVATS PER D.A. 2025DECR000124 , del dia 21/02/2025. Aquests imports s'han actualitzat per acord Ple 03/02/2026

MES DE MAIG	data	1001-	data	1005 -	data	1006-	data	1009 -	data	1025-
COMPLEMENT ESPECÍFIC VARIABLE DE CAP DE SETMANA 197,28€ - (DISSABTE I DIUMENGE)	30-31/05	197,28		0	09-10/05 16-17/05	394,56	23-24/05	197,28	02/03/2005	197,28
COMPLEMENT ESPECIFIC CAP DE SETMANA / DISSABTE 98,64€ (3 DISSBTES/ANY retribuits)		0		0		0		0		0,00
COMPLEMENT ESPECÍFIC VARIABLE DIES FESTIUS 170,62(2 FESTIUS/ANY)	0º1/05	170,62		0		0		0		0,00
COMPLEMENT ESPECÍFIC VARIABLE RETEN 58,65€		0		0		0	11-16/05 25-30/05 27/04- 02/05	175,95	04-09/05 18-24/05	117,30
TOTAL	**1450,27**	**367,9**		**0**		**394,56**		**373,23**		**314,58**

Segon : Aprovar les operacions comptables ADO (sobre crèdit retingut) corresponent a la liquidació dels serveis prestats en cap de setmana, dies festius i retens telefònics efectuades pels guàrdies municipals:

N. Operació	Fase	Aplicació	Import	Nom terc.	Text lliure
220260006143	ADO	2026 130 12101	394,56	MC.B.B.	COMPLEMENT CAP DE SETMANA
220260006176	ADO	2026 130 12101	197,28	A.I.B.	COMPLEMENT CAP DE SETMANA
220260006177	ADO	2026 130 12101	170,62	A.I.B.	COMPLEMENT FESTIUS
220260006214	ADO	2026 130 12101	197,28	C.T.M.	COMPLEMENT CAP DE SETMANA_FESTIUS
220260006215	ADO	2026 130 12101	117,30	C.T.M.	COMPLEMENT RETEN TELEFONIC
220260006222	ADO	2026 130 12101	197,28	M.V.P.	COMPLEMENT CAP DE SETMANA_FESTIUS
220260006223	ADO	2026 130 12101	175,95	M.V.P.	COMPLEMENT RETEN TELEFONIC
			1.450,27		

AJUNTAMENT D'OLERDOLA
Aquest document és una còpia autèntica del document electrònic original.

AJUNTAMENT d'Olèrdola
Avinguda de Catalunya, 12. 08734 Olèrdola - Barcelona
T. 93 890 35 02 - NIF: P–0814400-H
www.olerdola.cat - olerdola@olerdola.cat

Tercer: Aprovar les hores extraordinàries efectuades pel personal de la brigada:

	Hores Trobada 2026		Hores escampar sal		Total hores Festives	A 20 €	Total hores no festives	A 18€	Total
	23/05/2026	24/05/2026 festiu	04/01/2026 Festiu	05/01/2026					
A.M.F.	0	5	6	4	11	220	4	72	**292 €**
JA.S.D.	5	0	0	0	0	0	5	90	**90 €**
M.B.A.	5	5	0	0	5	100	5	90	**90 €**
CA.V.S.	5	0	6	0	6	120	5	90	**210€**
M.L.P.	0	0	0	6	0	0	6	108	**108€**

Quart: Aprovar les operacions comptables ADO corresponent a la liquidació de les hores extraordinàries efectuades per la brigada municipal:

N. Operació	Fase	Aplicació		Import	Nom terc.	Text lliure
220260006146	ADO	2026 13001	1532	190,00	M.B.A.	HORES EXTRES_NÒMINA JUNY
220260006180	ADO	2026 13001	1532	108,00	M.L.P.	HORES EXTRAORDINARIES_NÒMINA JUNY
220260006192	ADO	2026 13001	1532	292,00	A.M.F.	NÒMINA JUNY_HORES EXTRES
220260006210	ADO	2026 13001	1532	90,00	JA.S.D.	HORES EXTRAORDINARIES NÒMINA JUNY
220260006225	ADO	2026 13001	1532	210,00	CA.V.S.	HORES EXTRAORDINARIES NÒMINA JUNY
				890,00		

Cinquè: Aprovar les retribucions corresponents al mes de juny de 2026 del personal de la Corporació i dels càrrecs electes amb dedicació, segons el detall següent, tenint en compte que en aquest mes de juny s'inclou la retribució del fons social, d'acord amb la distribució aprovada per Decret de l'Alcaldia 2026DECR000457, de 10 de juny de 2026:

	NÒMINES PROVISIONALS JUNY 2026
COST NÒMINA	160.019,75
SEGURETAT SOCIAL EMPRESA	33.332,96
TOTAL BRUT NÒMINES	126.686,79
Deduccions	31.121,09
TOTAL NET	95.565,70

Deduccions:	
Descompte SS	7.705,73
IRPF	23.414,96
Regularització MAIG	0,40
Total descomptes	31.121,09

AJUNTAMENT D'OLERDOLA
Aquest document és una còpia autèntica del document electrònic original.

AJUNTAMENT d'Olèrdola
Avinguda de Catalunya, 12. 08734 Olèrdola - Barcelona
T. 93 890 35 02 - NIF: P–0814400-H
www.olerdola.cat - olerdola@olerdola.cat

Sisè: Aprovar l'obligació reconeguda corresponent a les nòmines del personal de la Corporació corresponent al mes de juny (relació O/2026/88) per un import total de 126.686,79€ (cent vint-i-sis mil sis-cents vuitanta-sis euros amb setanta-nou cèntims), amb descomptes per quotes socials dels treballadors i IRPF per import total de 31.121,09 € (trenta-un mil cent vint-i-un euros amb nou cèntims), el que fa un import líquid de 95.565,70 € (noranta-cinc mil cinc-cents seixanta-cinc euros amb setanta cèntims).

Setè: Aprovar l'ordenació del pagament formal i material de les obligacions reconegudes incloses a la relació d'ordres de pagament P/2026/66 a càrrec de l'ordinal 223 del Banc de Sabadell, per un import total de 126.686,79€ (cent vint-i-sis mil sis-cents vuitanta-sis euros amb setanta-nou cèntims), amb descomptes per quotes socials dels treballadors i IRPF per import total de 31.121,09 € (trenta-un mil cent vint-i-un euros amb nou cèntims), el que fa un import líquid de 95.565,70 € (noranta-cinc mil cinc-cents seixanta-cinc euros amb setanta cèntims), corresponent a les obligacions reconegudes aprovades.

Vuitè: Comunicar aquesta resolució al Departament de Tresoreria i Intervenció.

Jordi Álvarez Rovirosa
Alcalde

Olèrdola, a la data de la signatura electrònica

AJUNTAMENT D'OLERDOLA
Aquest document és una còpia autèntica del document electrònic original.

C
Or
Identificador document: ES_L01081000_2026_28442522
Data d'impressió: 28/09/2026 13:07:57
Pàgina 1 de 7

SIGNATURES
1.- JORDI ÁLVAREZ ROVIROSA (TCAT) (Alcalde), 25/06/2026 17:34
2.- AJUNTAMENT OLERDOLA. 2026DECR000509 25/06/2026

AJUNTAMENT d'Olèrdola
Avinguda de Catalunya, 12. 08734 Olèrdola - Barcelona
T. 93 890 35 02 - NIF: P–0814400-H
www.olerdola.cat - olerdola@olerdola.cat

Núm. de Decret i Data:
2026DECR000509 25/06/2026

DECRET D'ALCALDIA

ASSUMPTE: APROVACIÓ CONVENI DE COL·LABORACIÓ PER AL FOMENT I PROMOCIÓ D'ACTIVITATS DE CENTRE, ENTRE L'AJUNTAMENT D'OLÈRDOLA I L'ESCOLA CIRCELL. EXPEDIENT: X2026001211.

Antecedents de fet

1. L'Ajuntament d'Olèrdola té interès en que l'escola Circell pugui desenvolupar funcions educatives, amb vessant cultural, lúdica i esportiva, copsant l'interès general, destinades bàsicament a l'alumnat del centre, tot i que es vetllarà per tal de fomentar la participació activa de tots els ciutadans del municipi.

2. En conseqüència, i atès que es tracta d'una col·laboració per a l'organització d'accions que copsin l'interès general de la comunitat educativa, s'estableix el conveni per a la concessió d'una subvenció, que consta a l'annex d'aquesta proposta.

3. L'objecte d'aquesta subvenció és el foment d'activitats de l'Escola Circell de caràcter educatiu, amb vessant cultural, lúdica, musical, artística i esportiva, d'interès general, destinades principalment a l'alumnat del centre, tot vetllant per fomentar la participació activa de la ciutadania del municipi. També seran objecte de la present subvenció els projectes educatius que tinguin una base social i col·lectiva per a tot l'alumnat, donant suport a mesures de conciliació familiar i d'acompanyament educatiu. En aquest marc, igualment podran ser subvencionats aquells projectes, actuacions, adquisicions de béns o inversions que l'Escola Circell consideri d'interès per a la comunitat educativa i per al municipi, sempre que estiguin directament vinculats a les finalitats educatives, socials i comunitàries del centre i contribueixin a la millora dels seus serveis, recursos, equipaments o activitats.

4. Al pressupost municipal aprovat per l'exercici 2026, hi ha consignada la partida 323.48015, de subvenció nominativa, a nom de l'escola Circell per valor de 6.930,00 €. 5. A l'expedient hi consten els certificats correctes i vigents a la data de l'informe de l'Agència Tributària i de la Tresoreria de la Seguretat Social de l'entitat Escola Circell.

5. A l'expedient hi consten els certificats correctes i vigents a la data de l'informe de l'Agència Tributària i de la Tresoreria de la Seguretat Social de l'entitat Escola Circell.

6. A l'expedient hi consta l'informe de la tècnica de cultura favorable a l'aprovació del conveni, signat a data 8 de juny de 2026.

7. A l'expedient hi consta l'informe d'intervenció de fiscalització limitada prèvia de requisits bàsics, 2026CINT000189 de 22 de juny de 2026.

Fonaments de dret

- Llei 38/2003, de 17 de novembre, General de Subvencions, i el Reial Decret 887/2006, de 21 de juliol, pel qual s'aprova el Reglament de la Llei 38/2003, de 17 de novembre, General de Subvencions.

- Reial Decret 887/2006, de 21 de juliol, pel qual s'aprova el Reglament de la Llei 38/2003, de 17 de novembre, General de Subvencions.

- Pla estratègic de subvencions 2024-2027, aprovat pel ple municipal de l'Ajuntament d'Olèrdola el 14 de novembre de 2023.

La competència per a l'adopció d'aquesta resolució correspon a l'alcaldia, en aplicació dels articles 21 de la Llei 7/1985, de 2 d'abril, reguladora de les bases del règim local i 53 del Decret

AJUNTAMENT D'OLERDOLA
Aquest document és una còpia autèntica del document electrònic original.

AJUNTAMENT d'Olèrdola
Avinguda de Catalunya, 12. 08734 Olèrdola - Barcelona
T. 93 890 35 02 - NIF: P–0814400-H
www.olerdola.cat - olerdola@olerdola.cat

Legislatiu 2/2003, de 28 d'abril, pel qual s'aprova el Text refós de la Llei municipal i de règim local de Catalunya.

2. La competència per a l'adopció d'aquest acord és de la Junta de Govern Local, en virtut de les delegacions acordades per aquest Ajuntament, per resolució de l'Alcaldia 2025DECR000465, de data 21 de juny de 2025, publicat al BOP de 14 de juliol de 2025, però per raons d'urgència, i tenint en compte que la competència originària la té l'alcalde, en virtut del que estableix l'art. 21 de la Llei 7/1985, de 2 d'abril, reguladora de les bases de règim local i 53 del Decret Legislatiu 2/2003, de 28 d'abril, pel qual s'aprova el Text Refós de la Llei Municipal i de règim local de Catalunya, es pot procedir a l'avocació de la competència d'acord amb el que preveu l'art. 10 de la Llei 40/2015, d'1 d'octubre, de règim jurídic del sector públic.

Per tot això, aquesta alcaldia, en ús de les atribucions que em confereix la legislació anteriorment esmentada,

HE RESOLT:

Primer.- Avocar a l'alcalde la competència delegada a la Junta de Govern Local per a l'adopció del present acord.

Segon.- Aprovar el conveni de col·laboració entre l'Ajuntament d'Olèrdola i l'Escola Circell, el text del qual s'adjunta en l'annex d'aquest informe, relacionat amb la partida 323.48015, de subvenció nominativa, a nom de l'escola Circell per valor de 6.930,00 €, relatiu a l'any 2026.

Tercer.- Aprovar els documents comptables d'autorització i disposició de la despesa, condicionat a la signatura del conveni per totes les parts (operacions comptables núm. 220260006117, 220260006118).

Quart.- Aprovar el pagament mitjançant una bestreta del 100% per import de 6.930,00 €, per l'escola Circell.

Cinquè.- Facultar a l'alcalde, tan àmpliament com en dret sigui possible, per a la signatura de conveni.

Sisè .- Aprovar la compensació del deute a raó de la justificació de la subvenció 2025, resultant l'import 723,15€ i 21,89€ d'interessos, resultat un import a favor de 6.189,96€.

Setè.- Traslladar a tresoreria per a l'ordenació el pagament formal i material de les obligacions pendents de pagament mitjançant una bestreta del 100% per import de 6.189,96 €, per l'escola Circell.

Vuitè.- Donar publicitat a aquest acord en compliment del principi de transparència, mitjançant la seva publicació actualitzada i permanent en la Seu Electrònica Municipal, en compliment i amb l'abast del que disposa la Llei 19/2013, de 9 de desembre, de Transparència, accés a la informació pública i bon govern, i la Llei 19/2014 de 29 de desembre, de Transparència, Accés a la Informació i Bon Govern de Catalunya.

Novè.- Comunicar aquest acord al Registre de convenis de col·laboració i cooperació de la Generalitat, acompanyat d'una còpia de la seva formalització, dins dels tres mesos següents a aquesta, en els termes i als efectes previstos a la Resolució de la Sindicatura de Comptes de Catalunya de 31 de juliol de 2017.

Desè.- Publicar a la "Base Nacional de Datos de Subvenciones" l'atorgament d'aquesta subvenció, i procedir a la seva publicació als diaris oficials escaients, així com procedir a publicar-ho també a la web municipal.

AJUNTAMENT D'OLERDOLA
Aquest document és una còpia autèntica del document electrònic original.

AJUNTAMENT d'Olèrdola
Avinguda de Catalunya, 12. 08734 Olèrdola - Barcelona
T. 93 890 35 02 - NIF: P–0814400-H
www.olerdola.cat - olerdola@olerdola.cat

Onzè.- Notificar aquest acord a l'Escola Circell, indicant que contra aquest acord, que exhaureix la via administrativa, es podrà interposar recurs contenciós administratiu davant dels jutjats contenciosos administratius de la província de Barcelona, en el termini de dos mesos a comptar de l'endemà de la recepció de la notificació. Igualment les persones interessades poden presentar un recurs potestatiu de reposició, previ al contenciós administratiu, davant el mateix òrgan que l'ha dictat en el termini d'un mes a comptar de l'endemà de la present notificació.

Jordi Alvarez Rovirosa
Alcalde
Ajuntament d'Olèrdola

A Olèrdola, a la data de la signatura electrònica

Annex :

CONVENI DE COL·LABORACIÓ PER AL FOMENT I PROMOCIÓ D'ACTIVITATS DE CENTRE, CULTURALS, EDUCATIVES I SOCIALS ENTRE L'AJUNTAMENT D'OLÈRDOLA I L'ESCOLA CIRCELL.

Olèrdola, juny 2026

Reunits d'una banda l'Il·lm. Sr. Jordi Álvarez Rovirosa, Alcalde President de l'Ajuntament d'Olèrdola, assistit per mi, Mireia Marin Talarn, secretària accidental Mireia Marin Talarn, per Decret de l'Alcaldia 2026DECR000492, de 19 de juny de 2026, que dono fe de l'acte.

I d'altra banda, la Sra. [redacted] con DNI [redacted] directora de l'escola Circell (en endavant "entitat") amb CIF Q5855946I, que actua com a representant per poder signar documentació oficial en representació de l'entitat.

Ambdues parts signen aquest conveni en virtut de la resolució de l'alcaldia xxxxx de xxx de 2026, que dicta l'adjudicació del mateix, i es reconeixen mútuament la capacitat legal per formalitzar aquest conveni.

MANIFESTEN

1.- L'Ajuntament d'Olèrdola, en el Pla estratègic de subvencions té establert subvencions nominatives emmarcades en l'àmbit d'ensenyament, destinades als centres docents i a les associacions de famílies, en concret, per l'Escola Circell de Moja.

Aquesta subvenció respon, condicionada a l'aprovació del pressupost anual de cada exercici de durada del conveni, a la partida pressupostària 323-48015 – Escola Circell.
Per l'anualitat 2026 del pressupost General de l'Ajuntament d'Olèrdola hi ha consignada nominativament una subvenció a favor de l'Escola Circell, per un import total de 6.930,00€.

D'acord amb el que estableix la normativa vigent en matèria de subvencions:

- Llei 38/2003, de 17 de novembre, General de Subvencions.
- Reial Decret 887/2006, de 21 de juliol, pel qual s'aprova el Reglament de la Llei 38/2003, de 17 de novembre, General de Subvencions.
- Pla estratègic de subvencions 2024-2027 aprovat pel ple municipal de l'Ajuntament d'Olèrdola el 14 de novembre de 2023.

S'ha de formalitzar el corresponent conveni de col·laboració en el que s'han de determinar les bases que hauran de regular la concessió de la subvenció corresponent.

AJUNTAMENT D'OLERDOLA
Aquest document és una còpia autèntica del document electrònic original.

AJUNTAMENT d'Olèrdola
Avinguda de Catalunya, 12. 08734 Olèrdola - Barcelona
T. 93 890 35 02 - NIF: P–0814400-H
www.olerdola.cat - olerdola@olerdola.cat

2.- L'Ajuntament d'Olèrdola té interès que l'entitat pugui desenvolupar funcions educatives, amb vessant cultural, lúdica, esportiva i de coneixements diversos, així com iniciatives que copsin l'interès general de la comunitat educativa, destinades bàsicament a l'alumnat del centre, sense perdre de vista la participació activa de tots els ciutadans del municipi.

3.- En conseqüència, i atès que es tracta d'una col·laboració per a l'organització d'actes que copsin l'interès general, s'estableix aquest conveni per a la concessió d'una subvenció, d'acord amb les següents

CLÀUSULES

Primera. Objecte de la subvenció
L'objecte d'aquesta subvenció és el foment d'activitats de l'Escola Circell de caràcter educatiu, amb vessant cultural, lúdica, musical, artística i esportiva, d'interès general, destinades principalment a l'alumnat del centre, tot vetllant per fomentar la participació activa de la ciutadania del municipi.

També seran objecte de la present subvenció els projectes educatius que tinguin una base social i col·lectiva per a tot l'alumnat, donant suport a mesures de conciliació familiar i d'acompanyament educatiu. En aquest marc, igualment podran ser subvencionats aquells projectes, actuacions, adquisicions de béns o inversions que l'Escola Circell consideri d'interès per a la comunitat educativa i per al municipi, sempre que estiguin directament vinculats a les finalitats educatives, socials i comunitàries del centre i contribueixin a la millora dels seus serveis, recursos, equipaments o activitats.

L'entitat beneficiària farà constar la col·laboració de l'Ajuntament d'Olèrdola en l'execució del programa, projecte o activitat, en tota la documentació impresa i en els cartells o mitjans electrònics i audiovisuals que se'n derivin.

Segona. Despeses subvencionables
Seran subvencionables totes aquelles despeses derivades de l'organització i execució dels programes descrits en l'objecte del conveni, tant directament com indirectament.

Sempre prevaldrà que l'activitat comprengui un interès general, entenent-se que la comunitat educativa és l'àrea de treball de l'entitat i que allò que realitzi, sempre tingui un valor pedagògic, didàctic, cultural, lúdic, esportiu o altre anàleg vinculat a l'activitat subvencionada.

Les despeses justificables han de ser necessitats per al foment de l'activitat subvencionada.

No s'acceptaran tiquets de combustible que no vagin expedits a nom de l'entitat, ni dietes o altres despeses derivades d'esmorzars, dinars o sopars, excepte que es vinculin directament a la promoció d'una activitat oberta a la ciutadania.

No seran, en cap cas, subvencionables les següents despeses:
- Inversions que no quedin directament lligades a l'execució de l'activitat.
- Els interessos deutors en els comptes bancaris.
- Interessos, recàrrecs i sancions administratives.
- Despeses de procediments judicials.
- Impostos i taxes i altres prestacions de dret públic.

Tercera. Crèdit pressupostari.
Aquest conveni està previst en el pressupost de l'exercici 2026, amb vinculació a la partida del pressupost "323.48015 – CONVENI ESCOLA CIRCELL" per un import total de 6.930,00€.

L'import de la subvenció corresponent a cadascun dels exercicis inclosos en la vigència del present conveni serà el que es determini anualment en el pressupost municipal i sigui aprovat expressament per l'Ajuntament d'Olèrdola.

AJUNTAMENT D'OLERDOLA
Aquest document és una còpia autèntica del document electrònic original.

AJUNTAMENT d'Olèrdola
Avinguda de Catalunya, 12. 08734 Olèrdola - Barcelona
T. 93 890 35 02 - NIF: P–0814400-H
www.olerdola.cat - olerdola@olerdola.cat

L'incompliment de l'obligació de presentar i obtenir l'aprovació de la justificació de la subvenció comportarà la impossibilitat de fer efectiu el pagament de l'anualitat següent, així com la pèrdua del dret a percebre l'import consignat en el pressupost corresponent.

D'acord amb la normativa aplicable, la vigència inicial d'aquest conveni no podrà excedir els quatre exercicis pressupostaris. En conseqüència, el conveni finalitzarà el 31 de desembre de 2029.

Quarta. Compatibilitat o incompatibilitat amb altres ingressos.
Aquesta subvenció serà compatible amb altres ajuts o recursos econòmics diversos.

No obstant això, l'import total dels ingressos que obtingui l'entitat per part de l'Ajuntament d'Olèrdola i per part d'altres entitats públiques o privades per aquest concepte i per dur a terme l'activitat acordada, no podran superar l'import total de les despeses generades.

A aquests efectes, l'entitat queda obligada a comunicar a l'Ajuntament la totalitat d'ingressos que obtingui per part d'altres entitats i organismes.

Cinquena. Termini i forma de pagament de la subvenció.
El pagament es realitzarà mitjançant bestreta del 100% del conveni, sobre la qual no s'haurà d'establir garanties.

En el cas de no justificar-se el total de la bestreta, s'haurà de retornar l'import no justificat, amb els corresponents interessos de demora.

Sisena. Termini i forma de justificació de la subvenció.
L'entitat haurà de justificar la subvenció rebuda abans del 31 de gener de 2027, i així en la mateixa data dels anys successius de durada del conveni.

La justificació de la subvenció estarà formada per la següent documentació, a través dels formularis que proporciona l'ajuntament:

1) Memòria del compte justificatiu de l'anualitat subvencionada. Dins la memòria hi haurà els següents apartats:
   a) Descripció de les actuacions realitzades d'acord amb l'objecte del present conveni.
   b) Valoració de les actuacions realitzades.
   c) Balanç comptable amb les despeses suportades i els ingressos que hagi obtingut, en el global de la seva activitat.
2) Llistat complet de dades referent a les despeses vinculades a l'objecte del conveni, segons els ítems que determini l'ajuntament.
3) Conjunt de factures, rebuts i d'altres documents acreditatius de despesa, juntament amb els resguards de pagament de cadascuna d'elles.
4) Certificats d'estar al corrent del compliment de les seves obligacions tributàries i amb la Seguretat Social. Pot quedar substituït per l'autorització a l'Ajuntament d'Olèrdola per la consulta dels documents referenciats.

Les factures han de complir amb tots els requisits que estableix la normativa legal vigent, tenint en compte el que disposa l'article núm. 30 de la Llei 38/2003, de 17 de novembre, general de subvencions, per tant:

- Les factures poden ser electròniques, sempre que compleixin amb els requisits exigits per a la seva acceptació en l'àmbit tributari.
- De l'any que es justifica i pagades el mateix any. No seran vàlides factures emeses el mes de gener següent. Si no és possible, caldrà indicar expressament el motiu. (La falsificació de qualsevol dels requisits comportarà les sancions oportunes).
- Anar a nom del beneficiari i reunir requisits tècnics oficials (NIF, núm. de factura, adreça...).
- Concepte referit a l'activitat subvencionada.

AJUNTAMENT D'OLERDOLA
Aquest document és una còpia autèntica del document electrònic original.

AJUNTAMENT d'Olèrdola
Avinguda de Catalunya, 12. 08734 Olèrdola - Barcelona
T. 93 890 35 02 - NIF: P–0814400-H
www.olerdola.cat - olerdola@olerdola.cat

Excepcionalment, s'admetran tiquets de caixa i aquests no podran suposar més del 50 % de les despeses a justificar. En cap cas, aquesta quantitat podrà ser superior a 300,00€.

Per justificar el total de la subvenció rebuda, l'entitat haurà de presentar factures per l'import subvencionat. Aquesta subvenció s'atorga al 100% i se n'haurà de justificar el 100%.

Setena. <u>Compliment de les obligacions tributàries i amb la Seguretat Social.</u>
L'entitat haurà d'acreditar estar al corrent del compliment de les seves obligacions tributàries i amb la Seguretat Social, presentant el certificat dels organismes corresponents, o bé, presentar una declaració responsable o autorització a l'Ajuntament d'Olèrdola per la consulta dels documents referenciats.

D'acord amb el que preveu l'article 34.5 de la Llei 38/2003, de 17 de novembre, General de Subvencions, no podrà realitzar-se el pagament de la subvenció, en tant que el beneficiari no es trobi al corrent de compliment de les obligacions tributàries, no sigui deutor de la Seguretat Social, ni sigui deutor per resolució de procedència de reintegració.

Vuitena. <u>Infraccions lleus</u>
L'article 56 de la Llei 38/2003, de 17 de novembre General de Subvencions regula que constitueixen infraccions lleus els incompliments de les obligacions que recullen aquesta Llei i les bases reguladores de subvencions, quan no constitueixin infraccions greus o molt greus i no actuïn com a element de graduació de la sanció. En particular, constitueixen infraccions lleus les conductes següents:

a. La presentació fora termini dels comptes justificatius de l'aplicació donada als fons percebuts.
b. La presentació de comptes justificatius inexactes o incompletes.

En cas que l'entitat no presentés factures justificatives per l'import total atorgat, aquesta haurà de reintegrar la part de la subvenció cobrada i no justificada, amb el recàrrec dels corresponents interessos de demora.

Qualsevol declaració per part de l'ajuntament d'infracció lleu, es farà constar a l'expedient de justificació de la subvenció i es donarà audiència per 10 dies a l'entitat. Si no queda esmenada, aquesta falta lleu serà penalitzada amb un 10% de l'import total anual de la subvenció.

En cas de reincidència en la falta de justificació o justificacions incompletes en un termini de dos anys consecutius comportarà no atorgar la subvenció en el tercer any.

D'acord amb la normativa vigent, la no justificació amb els requisits i terminis establerts, comportarà la impossibilitat de rebre futures subvencions.

Novena. <u>Tractament de les dades de caràcter personal.</u>
D'acord amb el Reglament 2016/679 del Parlament Europeu i del Consell, de 27 d'abril, relatiu a la protecció de les persones físiques pel que respecta al tractament de dades personals i la lliure circulació d'aquestes dades, i la Llei Orgànica 3/2018, de 5 de desembre, de Protecció de Dades Personals i garantia dels drets digitals, l'Ajuntament d'Olèrdola tractarà les dades facilitades per les persones que signin el present conveni, amb la finalitat de gestionar la tramitació, concessió, pagament i justificació de la concessió de la subvenció de l'Ajuntament d'Olèrdola, basant-se en una missió de caràcter públic i en les obligacions legals de la responsable, i seran conservades de forma permanent amb finalitats de gestió documental i d'arxiu. Per a les obligacions de transparència s'ha previst la cessió de les seves dades per al registre i publicació de les convocatòries de subvencions i ajudes al web del Sistema Nacional de publicitat de Subvencions. No s'ha previst cap altre cessió.

Per a qualsevol consulta o queixa relacionades amb el tractament de les seves dades personals,

AJUNTAMENT D'OLERDOLA
Aquest document és una còpia autèntica del document electrònic original.

[redacted]

AJUNTAMENT d'Olèrdola
Avinguda de Catalunya, 12. 08734 Olèrdola - Barcelona
T. 93 890 35 02 - NIF: P–0814400-H
www.olerdola.cat - olerdola@olerdola.cat

l'Ajuntament d'Olèrdola posa a la seva disposició la bústia dpd.ajolerdola@diba.cat des d'on la persona Delegada de Protecció de Dades l'atendrà.

Encara que creiem que per aquesta via li haurem pogut resoldre qualsevol aspecte relacionat amb la seva privacitat, si ho estima oportú pot presentar una reclamació davant de l'Autoritat Catalana de Protecció de Dades (APDCAT) a http://apdcat.gencat.cat/ca/drets_i_obligacions/reclamar_i_denunciar/.

Pot exercir l'accés a la seva informació i la resta de drets, en els termes inclosos a la legislació vigent, a través de la Seu electrònica http://www.olerdola.cat/serveis-municipals/sol-licitud-dexercici-dels-drets-dacces-oposicio-cancel-lacio-i-rectificacio-de-dades-personals o presencialment o per correu al Registre general de l'Ajuntament d'Olèrdola, Av. Catalunya, 12, 08734 Olèrdola, adjuntant còpia del document que l'identifiqui.

Desena. Entrada en vigor del conveni
L'eficàcia d'aquest conveni restarà condicionada a la seva aprovació per la Junta de Govern Local d'aquest Ajuntament.

La signatura d'aquest Conveni implica l'autorització per part de l'entitat a favor de l'Ajuntament perquè aquest pugui accedir a les dades d'informació tributària i de Seguretat Social per mitjans electrònics, així com la consulta a la Base de Datos Nacional de Subvenciones, als efectes de comprovar la correcta aplicació i justificació de la subvenció.

El conveni entrarà en vigor un cop signat.

I en prova de conformitat, els reunits, segons la representació en què intervenen, signen aquest document per duplicat i a un sol efecte, quedant un exemplar en poder de cada una de les parts, en el lloc i data que figuren a la capçalera, del que com a secretari, en dono fe.

Per l'Ajuntament d'Olèrdola
L'Alcalde
Jordi Álvarez Rovirosa

Per l'escola Circell
La directora
[redacted],
Francesc Fernández Ferran
Secretari

Ajuntament d'Olèrdola
A Olèrdola, a la data de la signatura electrònica

AJUNTAMENT D'OLERDOLA
Aquest document és una còpia autèntica del document electrònic original.

AJUNTAMENT d'Olèrdola
Avinguda de Catalunya, 12. 08734 Olèrdola - Barcelona
T. 93 890 35 02 - NIF: P–0814400-H
www.olerdola.cat - olerdola@olerdola.cat

Núm. de Decret i Data:
2026DECR000508 25/06/2026

DECRET D'ALCALDIA

ASSUMPTE: APROVACIÓ CONVENI DE COL·LABORACIÓ PER AL FOMENT I PROMOCIÓ D'ACTIVITATS DE CENTRE, ENTRE L'AJUNTAMENT D'OLÈRDOLA I L'AFA CIRCELL. EXPEDIENT: X2026001209.

Antecedents de fet

1. L'Ajuntament d'Olèrdola té interès que l'AFA Circell pugui desenvolupar funcions educatives, amb vessant cultural, lúdica i esportiva, copsant l'interès general, destinades bàsicament a l'alumnat del centre, tot i que es vetllarà per tal de fomentar la participació activa de tots els ciutadans del municipi.

2. En conseqüència, i atès que es tracta d'una col·laboració per a l'organització d'accions que copsin l'interès general de la comunitat educativa, s'estableix el conveni per a la concessió d'una subvenció, que consta a l'annex d'aquesta proposta.

3. L'objecte d'aquesta subvenció és el foment d'activitats de l'AFA Circell de caràcter educatiu, amb vessant cultural, lúdica, musical, artística i esportiva, d'interès general, destinades principalment a l'alumnat del centre, tot vetllant per fomentar la participació activa de la ciutadania del municipi. També seran objecte de la present subvenció els projectes educatius que tinguin una base social i col·lectiva per a tot l'alumnat, donant suport a mesures de conciliació familiar i d'acompanyament educatiu. En aquest marc, igualment podran ser subvencionats aquells projectes, actuacions, adquisicions de béns o inversions que l'AFA Circell consideri d'interès per a la comunitat educativa i per al municipi, sempre que estiguin directament vinculats a les finalitats educatives, socials i comunitàries del centre i contribueixin a la millora dels seus serveis, recursos, equipaments o activitats.

4. Al pressupost municipal aprovat per l'exercici 2026, hi ha consignades les partides
- 323.48017 – CONVENI AFA EL CIRCELL : 3.778,00€,
- 323.78001 – CONVENI AFA EL CIRCELL : 5.000,00€.

5. A l'expedient hi consten els certificats correctes i vigents a la data de l'informe de l'Agència Tributària i de la Tresoreria de la Seguretat Social de l'entitat AFA Circell.

6. La tècnica de cultura emet informe favorable a l'aprovació del conveni pel període 2026-2029, a data 8 de juny de 2026.

7. Intervenció emet informe de fiscalització limitada prèvia de requisits bàsics de conformitat, 2026CINT000190 de 23 de juny de 2026.

Fonaments de dret

- Llei 38/2003, de 17 de novembre, General de Subvencions, i el Reial Decret 887/2006, de 21 de juliol, pel qual s'aprova el Reglament de la Llei 38/2003, de 17 de novembre, General de Subvencions.

- Reial Decret 887/2006, de 21 de juliol, pel qual s'aprova el Reglament de la Llei 38/2003, de 17 de novembre, General de Subvencions.

- Pla estratègic de subvencions 2024-2027, aprovat pel ple municipal de l'Ajuntament d'Olèrdola el 14 de novembre de 2023.

La competència per a l'adopció d'aquest acord és de la Junta de Govern Local, en virtut de les delegacions acordades per aquest Ajuntament, per resolució de l'Alcaldia 2025DECR000465, de data 21 de juny de 2025, publicat al BOP de 14 de juliol de 2025, però per raons d'urgència, i tenint en compte que la competència originària la té l'alcalde, en virtut del que estableix l'art.

AJUNTAMENT D'OLERDOLA
Aquest document és una còpia autèntica del document electrònic original.

AJUNTAMENT d'Olèrdola
Avinguda de Catalunya, 12. 08734 Olèrdola - Barcelona
T. 93 890 35 02 - NIF: P–0814400-H
www.olerdola.cat - olerdola@olerdola.cat

21 de la Llei 7/1985, de 2 d'abril, reguladora de les bases de règim local i 53 del Decret Legislatiu 2/2003, de 28 d'abril, pel qual s'aprova el Text Refós de la Llei Municipal i de règim local de Catalunya, es pot procedir a l'avocació de la competència d'acord amb el que preveu l'art. 10 de la Llei 40/2015, d'1 d'octubre, de règim jurídic del sector públic.

Per tot això, aquesta alcaldia, en ús de les atribucions que em confereix la legislació anteriorment esmentada,

HE RESOLT:

Primer.- Avocar a l'alcalde la competència delegada a la Junta de Govern Local per a l'adopció del present acord.

Segon.- Aprovar el conveni de col·laboració entre l'ajuntament d'Olèrdola i l'AFA Circell, el text del qual s'adjunta en l'annex d'aquest informe, relacionat amb la partida 323.48017 – CONVENI AFA EL CIRCELL i 323.78001 – CONVENI AFA EL CIRCELL, per un import total de 8.778,00€, del pressupost municipal de 2026.

Tercer.- Aprovar els documents comptables d'autorització i disposició de la despesa, condicionat a la signatura del conveni per totes les parts (operacions comptables núm. 220260006113 i 220260006114).

Quart.- Aprovar el pagament anticipat corresponent a la bestreta del 100% a l'entitat.

Cinquè.- Traslladar el present acord al departament de tresoreria per l'ordenació formal i material.

Sisè.- Facultar a l'alcalde, tant àmpliament com en dret sigui possible, per a la signatura de l'esmentat conveni.

Setè.- Donar publicitat a aquest acord en compliment del principi de transparència, mitjançant la seva publicació actualitzada i permanent en la Seu Electrònica Municipal, en compliment i amb l'abast del que disposa la Llei 19/2013, de 9 de desembre, de Transparència, accés a la informació pública i bon govern, i la Llei 19/2014 de 29 de desembre, de Transparència, Accés a la Informació i Bon Govern de Catalunya.

Vuitè.- Comunicar aquest acord al Registre de convenis de col·laboració i cooperació de la Generalitat, acompanyat d'una còpia de la seva formalització, dins dels tres mesos següents a aquesta, en els termes i als efectes previstos a la Resolució de la Sindicatura de Comptes de Catalunya de 31 de juliol de 2017.

Novè.- Publicar a la "Base Nacional de Datos de Subvenciones" l'atorgament d'aquesta subvenció, i procedir a la seva publicació als diaris oficials escaients, així com procedir a publicar-ho també a la web municipal.

Desè.- Notificar aquest acord a l'AFA Circell, indicant que contra aquest acord, que exhaureix la via administrativa, es podrà interposar recurs contenciós administratiu davant dels jutjats contenciosos administratius de la província de Barcelona, en el termini de dos mesos a comptar de l'endemà de la recepció de la notificació. Igualment les persones interessades poden presentar un recurs potestatiu de reposició, previ al contenciós administratiu, davant el mateix òrgan que l'ha dictat en el termini d'un mes a comptar de l'endemà de la present notificació.

Jordi Àlvarez Rovirosa
Alcalde
Ajuntament d'Olèrdola

A Olèrdola, a la data de la signatura electrònica

AJUNTAMENT D'OLERDOLA
Aquest document és una còpia autèntica del document electrònic original.

AJUNTAMENT d'Olèrdola
Avinguda de Catalunya, 12. 08734 Olèrdola - Barcelona
T. 93 890 35 02 - NIF: P–0814400-H
www.olerdola.cat - olerdola@olerdola.cat

Annex :

CONVENI DE COL·LABORACIÓ PER AL FOMENT I PROMOCIÓ D'ACTIVITATS DE CENTRE, CULTURALS, EDUCATIVES I SOCIALS ENTRE L'AJUNTAMENT D'OLÈRDOLA I L'AFA CIRCELL.

Olèrdola, juny 2026

Reunits d'una banda l'Il·lm. Sr. Jordi Álvarez Rovirosa, Alcalde President de l'Ajuntament d'Olèrdola, assistit per mi, Mireia Marin Talarn, secretària accidental, per decret de l'Alcaldia 2026DECR000492, de 19 de juny de 2026, que dono fe de l'acte, en virtut de l'acord pres en xxxxxx.

I d'altra banda, la Sra. [redacted], amb DNI [redacted] presidenta de L'AFA Circell (en endavant "entitat") amb CIF G58978640, que actua com a representant per poder signar documentació oficial en representació de l'entitat.

Ambdues parts tenen capacitat suficient per a obligar-se i

M A N I F E S T E N

1.- L'Ajuntament d'Olèrdola, en el Pla estratègic de subvencions té establert subvencions nominatives emmarcades en l'àmbit d'ensenyament, destinades als centres docents i a les associacions de famílies, en concret, per l'AFA Circell de Moja.

Aquesta subvenció respon, condicionada a l'aprovació del pressupost anual de cada exercici de durada del conveni, a la partida pressupostària 323-48017 – AFA Circell.

Per l'anualitat 2026 del pressupost General de l'Ajuntament d'Olèrdola hi ha consignada nominativament una subvenció a favor de l'AFA Circell, per un import total de 8.778,00€, repartida en dues partides pressupostàries:

- 323.48017 – CONVENI AFA EL CIRCELL per un import total de 3.778,00€.
- 323.78001 – CONVENI AFA EL CIRCELL per un import total de 5.000,00€.

D'acord amb el que estableix la normativa vigent en matèria de subvencions:

- Llei 38/2003, de 17 de novembre, General de Subvencions.
- Reial Decret 887/2006, de 21 de juliol, pel qual s'aprova el Reglament de la Llei 38/2003, de 17 de novembre, General de Subvencions.
- Pla estratègic de subvencions 2025-2027 aprovat pel ple municipal de l'Ajuntament d'Olèrdola el 14 de novembre de 2023.

S'ha de formalitzar el corresponent conveni de col·laboració en el que s'han de determinar les bases que hauran de regular la concessió de la subvenció corresponent.

2.- L'Ajuntament d'Olèrdola té interès en què l'entitat pugui desenvolupar funcions educatives, amb vessant cultural, lúdica, esportiva i de coneixements diversos i que copsin l'interès general de la comunitat educativa, destinades bàsicament a l'alumnat del centre, tot i que es vetllarà per tal de fomentar la participació activa de tots els ciutadans del municipi.

3.- En conseqüència, i atès que es tracta d'una col·laboració per a l'organització d'actes que copsin l'interès general, s'estableix aquest conveni per a la concessió d'una subvenció, d'acord amb les següents

AJUNTAMENT D'OLERDOLA
Aquest document és una còpia autèntica del document electrònic original.

AJUNTAMENT d'Olèrdola
Avinguda de Catalunya, 12. 08734 Olèrdola - Barcelona
T. 93 890 35 02 - NIF: P–0814400-H
www.olerdola.cat - olerdola@olerdola.cat

C L À U S U L E S

Primera. Objecte de la subvenció
L'objecte d'aquesta subvenció és el foment d'activitats de l'AFA Circell de caràcter educatiu, amb vessant cultural, lúdica, musical, artística i esportiva, d'interès general, destinades principalment a l'alumnat del centre, tot vetllant per fomentar la participació activa de la ciutadania del municipi.

També seran objecte de la present subvenció els projectes educatius que tinguin una base social i col·lectiva per a tot l'alumnat, donant suport a mesures de conciliació familiar i d'acompanyament educatiu. En aquest marc, igualment podran ser subvencionats aquells projectes, actuacions, adquisicions de béns o inversions que l'AFA Circell consideri d'interès per a la comunitat educativa i per al municipi, sempre que estiguin directament vinculats a les finalitats educatives, socials i comunitàries del centre i contribueixin a la millora dels seus serveis, recursos, equipaments o activitats.

L'entitat beneficiària farà constar la col·laboració de l'Ajuntament d'Olèrdola en l'execució del programa, projecte o activitat, en tota la documentació impresa i en els cartells o mitjans electrònics i audiovisuals que se'n derivin.

Segona. Despeses subvencionables
Seran subvencionables totes aquelles despeses derivades de l'organització i execució dels programes descrits en l'objecte del conveni, tant directament com indirectament.

Sempre prevaldrà que l'activitat comprengui un interès general, entenent-se que la comunitat educativa és l'àrea de treball de l'entitat i que allò que realitzi, sempre tingui un valor pedagògic, didàctic, cultural, lúdic, esportiu o altre anàleg vinculat a l'activitat subvencionada.

Les despeses justificables han de ser necessitats per al foment de l'activitat subvencionada.

No s'acceptaran tiquets de benzina que no vagin expedits a nom de l'entitat, ni dietes o altres despeses derivades d'esmorzars, dinars o sopars, excepte que es vinculin directament a la promoció d'una activitat oberta a la ciutadania.

No seran, en cap cas, subvencionables les següents despeses:
- Inversions que no quedin directament lligades a l'execució de l'activitat.
- Els interessos deutors en els comptes bancaris.
- Interessos, recàrrecs i sancions administratives.
- Despeses de procediments judicials.
- Impostos i taxes i altres prestacions de dret públic.

Tercera. Crèdit pressupostari.
Per l'exercici 2026 el conveni està previst en el pressupost amb vinculació a la partida del pressupost:

- 323.48017 – CONVENI AFA EL CIRCELL per un import total de 3.778,00€.
- 323.78001 – CONVENI AFA EL CIRCELL per un import total de 5.000,00€.

L'import de la subvenció vindrà determinat d'acord amb el que estableixi la partida pressupostària "323.48017 – CONVENI AFA CIRCELL" del pressupost de l'anualitat corresponent. Aquest import es formalitzarà mitjançant la signatura de la corresponent addenda al present conveni.

D'acord amb la normativa aplicable, la vigència inicial d'aquest conveni no podrà excedir els quatre exercicis pressupostaris. En conseqüència, el conveni finalitzarà el 31 de desembre de 2029.

AJUNTAMENT D'OLERDOLA
Aquest document és una còpia autèntica del document electrònic original.

AJUNTAMENT d'Olèrdola
Avinguda de Catalunya, 12. 08734 Olèrdola - Barcelona
T. 93 890 35 02 - NIF: P–0814400-H
www.olerdola.cat - olerdola@olerdola.cat

Quarta. Compatibilitat o incompatibilitat amb altres ingressos.
Aquesta subvenció serà compatible amb altres ajuts o recursos econòmics diversos.

No obstant això, l'import total dels ingressos que obtingui l'entitat per part de l'Ajuntament d'Olèrdola i per part d'altres entitats públiques o privades per aquest concepte i per dur a terme l'activitat acordada, no podran superar l'import total de les despeses generades.

A aquests efectes, l'entitat queda obligada a comunicar a l'Ajuntament la totalitat d'ingressos que obtingui per part d'altres entitats i organismes.

Cinquena. Termini i forma de pagament de la subvenció.
El pagament es realitzarà mitjançant bestreta del 100% del conveni, sobre la qual no s'haurà d'establir garanties.

En el cas de no justificar-se el total de la bestreta, s'haurà de retornar l'import no justificat, amb els corresponents interessos de demora.

Sisena. Termini i forma de justificació de la subvenció.
L'entitat haurà de justificar la subvenció rebuda abans del 31 de gener de 2027, i així en la mateixa data dels anys successius de durada del conveni.

La justificació de la subvenció estarà formada per la següent documentació, a través dels formularis que proporciona l'ajuntament:

1) Memòria del compte justificatiu de l'anualitat subvencionada. Dins la memòria hi haurà els següents apartats:
   a) Descripció de les actuacions realitzades d'acord amb l'objecte del present conveni.
   b) Valoració de les actuacions realitzades.
   c) Balanç comptable amb les despeses suportades i els ingressos que hagi obtingut, en el global de la seva activitat.
2) Llistat complet de dades referent a les despeses vinculades a l'objecte del conveni, segons els ítems que determini l'ajuntament.
3) Conjunt de factures, rebuts i d'altres documents acreditatius de despesa, juntament amb els resguards de pagament de cadascuna d'elles.
4) Certificats d'estar al corrent del compliment de les seves obligacions tributàries i amb la Seguretat Social. Pot quedar substituït per l'autorització a l'Ajuntament d'Olèrdola per la consulta dels documents referenciats.

Les factures han de complir amb tots els requisits que estableix la normativa legal vigent, tenint en compte el que disposa l'article núm. 30 de la Llei 38/2003, de 17 de novembre, general de subvencions, per tant:

- Les factures poden ser electròniques, sempre que compleixin amb els requisits exigits per a la seva acceptació en l'àmbit tributari.
- De l'any que es justifica i pagades el mateix any. No seran vàlides factures emeses el mes de gener següent. Si no és possible, caldrà indicar expressament el motiu. (La falsificació de qualsevol dels requisits comportarà les sancions oportunes).
- Anar a nom del beneficiari i reunir requisits tècnics oficials (NIF, núm. de factura, adreça...).
- Concepte referit a l'activitat subvencionada.

Excepcionalment, s'admetran tiquets de caixa i aquests no podran suposar més del 50 % de les despeses a justificar. En cap cas, aquesta quantitat podrà ser superior a 300,00€.

Per justificar el total de la subvenció rebuda, l'entitat haurà de presentar factures per l'import subvencionat. Aquesta subvenció s'atorga al 100% i se n'haurà de justificar el 100%.

AJUNTAMENT D'OLERDOLA
Aquest document és una còpia autèntica del document electrònic original.

AJUNTAMENT d'Olèrdola
Avinguda de Catalunya, 12. 08734 Olèrdola - Barcelona
T. 93 890 35 02 - NIF: P–0814400-H
www.olerdola.cat - olerdola@olerdola.cat

L'incompliment de l'obligació de presentar i obtenir l'aprovació de la justificació de la subvenció pot comportar la impossibilitat de fer efectiu el pagament de l'anualitat següent, així com la pèrdua del dret a percebre l'import consignat en el pressupost corresponent.

Setena. Compliment de les obligacions tributàries i amb la Seguretat Social.
L'entitat haurà d'acreditar estar al corrent del compliment de les seves obligacions tributàries i amb la Seguretat Social, presentant el certificat dels organismes corresponents, o bé, presentar una declaració responsable o autorització a l'Ajuntament d'Olèrdola per la consulta dels documents referenciats.

D'acord amb el que preveu l'article 34.5 de la Llei 38/2003, de 17 de novembre, General de Subvencions, no podrà realitzar-se el pagament de la subvenció, en tant que el beneficiari no es trobi al corrent de compliment de les obligacions tributàries, no sigui deutor de la Seguretat Social, ni sigui deutor per resolució de procedència de reintegració.

Vuitena. Infraccions lleus
L'article 56 de la Llei 38/2003, de 17 de novembre General de Subvencions regula que constitueixen infraccions lleus els incompliments de les obligacions que recullen aquesta Llei i les bases reguladores de subvencions, quan no constitueixin infraccions greus o molt greus i no actuïn com a element de graduació de la sanció. En particular, constitueixen infraccions lleus les conductes següents:

a. La presentació fora termini dels comptes justificatius de l'aplicació donada als fons percebuts.
b. La presentació de comptes justificatius inexactes o incompletes.

En cas que l'entitat no presentés factures justificatives per l'import total atorgat, aquesta haurà de reintegrar la part de la subvenció cobrada i no justificada, amb el recàrrec dels corresponents interessos de demora.

Qualsevol declaració per part de l'ajuntament d'infracció lleu, es farà constar a l'expedient de justificació de la subvenció i es donarà audiència per 10 dies a l'entitat. Si no queda esmenada, aquesta falta lleu serà penalitzada amb un 10% de l'import total anual de la subvenció.

En cas de reincidència en la falta de justificació o justificacions incompletes en un termini de dos anys consecutius comportarà no atorgar la subvenció en el tercer any.

D'acord amb la normativa vigent, la no justificació amb els requisits i terminis establerts, comportarà la impossibilitat de rebre futures subvencions.

Novena. Tractament de les dades de caràcter personal.
D'acord amb el Reglament 2016/679 del Parlament Europeu i del Consell, de 27 d'abril, relatiu a la protecció de les persones físiques pel que respecta al tractament de dades personals i la lliure circulació d'aquestes dades, i la Llei Orgànica 3/2018, de 5 de desembre, de Protecció de Dades Personals i garantia dels drets digitals, l'Ajuntament d'Olèrdola tractarà les dades facilitades per les persones que signin el present conveni, amb la finalitat de gestionar la tramitació, concessió, pagament i justificació de la concessió de la subvenció de l'Ajuntament d'Olèrdola, basant-se en una missió de caràcter públic i en les obligacions legals de la responsable, i seran conservades de forma permanent amb finalitats de gestió documental i d'arxiu. Per a les obligacions de transparència s'ha previst la cessió de les seves dades per al registre i publicació de les convocatòries de subvencions i ajudes al web del Sistema Nacional de publicitat de Subvencions. No s'ha previst cap altre cessió.

Per a qualsevol consulta o queixa relacionades amb el tractament de les seves dades personals,
l'Ajuntament d'Olèrdola posa a la seva disposició la bústia dpd.ajolerdola@diba.cat des d'on la persona Delegada de Protecció de Dades l'atendrà.

AJUNTAMENT D'OLERDOLA
Aquest document és una còpia autèntica del document electrònic original.

AJUNTAMENT d'Olèrdola
Avinguda de Catalunya, 12. 08734 Olèrdola - Barcelona
T. 93 890 35 02 - NIF: P–0814400-H
www.olerdola.cat - olerdola@olerdola.cat

Encara que creiem que per aquesta via li haurem pogut resoldre qualsevol aspecte relacionat amb la seva privacitat, si ho estima oportú pot presentar una reclamació davant de l'Autoritat Catalana de Protecció de Dades (APDCAT) a http://apdcat.gencat.cat/ca/drets_i_obligacions/reclamar_i_denunciar/.

Pot exercir l'accés a la seva informació i la resta de drets, en els termes inclosos a la legislació vigent, a través de la Seu electrònica http://www.olerdola.cat/serveis-municipals/sol-licitud-dexercici-dels-drets-dacces-oposicio-cancel-lacio-i-rectificacio-de-dades-personals o presencialment o per correu al Registre general de l'Ajuntament d'Olèrdola, Av. Catalunya, 12, 08734 Olèrdola, adjuntant còpia del document que l'identifiqui.

Desena. Entrada en vigor del conveni
L'eficàcia d'aquest conveni restarà condicionada a la seva aprovació per la Junta de Govern Local d'aquest Ajuntament.

La signatura d'aquest Conveni implica l'autorització per part de l'entitat a favor de l'Ajuntament perquè aquest pugui accedir a les dades d'informació tributària i de Seguretat Social per mitjans electrònics, així com la consulta a la Base de Datos Nacional de Subvenciones, als efectes de comprovar la correcta aplicació i justificació de la subvenció.

El conveni entrarà en vigor un cop signat.

I en prova de conformitat, els reunits, segons la representació en què intervenen, signen aquest document per duplicat i a un sol efecte, quedant un exemplar en poder de cada una de les parts, en el lloc i data que figuren a la capçalera, del que com a secretari, en dono fe.

Per l'Ajuntament d'Olèrdola
L'Alcalde
Jordi Álvarez Rovirosa

Per L'AFA Circell
La presidenta
[redacted]

Dono fe,
Mireia Marin Talarn
Secretària accidental
Decret de l'Alcaldia 2026DECR000492, de 19 de juny de 2026"

AJUNTAMENT D'OLERDOLA
Aquest document és una còpia autèntica del document electrònic original.

C [redacted]
Or
Identificador document: ES_L01081000_2026_28442358
Data d'impressió: 28/09/2026 13:08:07
Pàgina 1 de 7

SIGNATURES
1.- MIREIA MARIN TALARN (TCAT) (Mireia Marin Talarn
Secretària accidental
Decret de l'Alcaldia 2026DECR000492, de 19 de juny de 2026), 25/06/2026 14:27
2.- JORDI ÁLVAREZ ROVIROSA (TCAT) (Alcalde), 25/06/2026 14:28
3.- AJUNTAMENT OLERDOLA. 2026DECR000507 25/06/2026

AJUNTAMENT d'Olèrdola
Avinguda de Catalunya, 12. 08734 Olèrdola - Barcelona
T. 93 890 35 02 - NIF: P–0814400-H
www.olerdola.cat - olerdola@olerdola.cat

Núm. de Decret i Data:
2026DECR000507 25/06/2026

DECRET D'ALCALDIA

APROVACIÓ CONVENI DE COL·LABORACIÓ PER AL FOMENT I PROMOCIÓ D'ACTIVITATS DE CENTRE, ENTRE L'AJUNTAMENT D'OLÈRDOLA I L'AMPA ROSSEND MONTANE PER L'ANUALITAT 2026. X2026001208.

Antecedents de fet

1. L'Ajuntament d'Olèrdola té interès que l'AMPA Rossend Montané pugui desenvolupar funcions educatives, amb vessant cultural, lúdica i esportiva, copsant l'interès general, destinades bàsicament a l'alumnat del centre, tot i que es vetllarà per tal de fomentar la participació activa de tots els ciutadans del municipi.

2. En conseqüència, i atès que es tracta d'una col·laboració per a l'organització d'accions que copsin l'interès general de la comunitat educativa, s'estableix aquest conveni per a la concessió d'una subvenció, d'acord amb les següents

3. L'objecte d'aquesta subvenció és el foment d'activitats de l'AMPA Rossend Montané de caràcter educatiu, amb vessant cultural, lúdica, musical, artística i esportiva, d'interès general, destinades principalment a l'alumnat del centre, tot vetllant per fomentar la participació activa de la ciutadania del municipi. També seran objecte de la present subvenció els projectes educatius que tinguin una base social i col·lectiva per a tot l'alumnat, donant suport a mesures de conciliació familiar i d'acompanyament educatiu. En aquest marc, igualment podran ser subvencionats aquells projectes, actuacions, adquisicions de béns o inversions que l'AMPA Rossend Montané consideri d'interès per a la comunitat educativa i per al municipi, sempre que estiguin directament vinculats a les finalitats educatives, socials i comunitàries del centre i contribueixin a la millora dels seus serveis, recursos, equipaments o activitats.

4. Al pressupost municipal aprovat per l'exercici 2026, hi ha consignada la partida 323.48016, de subvenció nominativa, a nom de l'AMPA Rossend Montané per valor de 7.581,00€.

5. A l'expedient hi consten els certificats correctes i vigents a la data de l'informe de l'Agència Tributària i de la Tresoreria de la Seguretat Social de l'entitat AMPA Rossend Montané.

6. A l'expedient hi consta l'informe de la tècnica de cultura, emès en data 18 de juny de 2026, favorable a l'aprovació del conveni.

7. Intervenció emet informe de fiscalització limitada prèvia de requisits bàsics, de conformitat amb l'aprovació del conveni, en data 25 de juny de 2026.

Fonaments de dret

1. Llei 38/2003, de 17 de novembre, General de Subvencions, i el Reial Decret 887/2006, de 21 de juliol, pel qual s'aprova el Reglament de la Llei 38/2003, de 17 de novembre, General de Subvencions.

2. Reial Decret 887/2006, de 21 de juliol, pel qual s'aprova el Reglament de la Llei 38/2003, de 17 de novembre, General de Subvencions.

3. Pla estratègic de subvencions 2024-2027 aprovat pel ple municipal de l'Ajuntament d'Olèrdola el 14 de novembre de 2023.

La competència per a l'adopció d'aquest acord és de la Junta de Govern Local, en virtut de les delegacions acordades per aquest Ajuntament, per resolució de l'Alcaldia 2025DECR000465,

AJUNTAMENT D'OLERDOLA
Aquest document és una còpia autèntica del document electrònic original.

AJUNTAMENT d'Olèrdola
Avinguda de Catalunya, 12. 08734 Olèrdola - Barcelona
T. 93 890 35 02 - NIF: P–0814400-H
www.olerdola.cat - olerdola@olerdola.cat

de data 21 de juny de 2025, publicat al BOP de 14 de juliol de 2025, però per raons d'urgència, i tenint en compte que la competència originària la té l'alcalde, en virtut del que estableix l'art. 21 de la Llei 7/1985, de 2 d'abril, reguladora de les bases de règim local i 53 del Decret Legislatiu 2/2003, de 28 d'abril, pel qual s'aprova el Text Refós de la Llei Municipal i de règim local de Catalunya, es pot procedir a l'avocació de la competència d'acord amb el que preveu l'art. 10 de la Llei 40/2015, d'1 d'octubre, de règim jurídic del sector públic.

Per tot això, aquesta alcaldia, en ús de les atribucions que em confereix la legislació anteriorment esmentada,

HE RESOLT:

Primer.- Avocar a l'alcalde la competència delegada a la Junta de Govern Local per a l'adopció del present acord.

Segon.- Aprovar el conveni de col·laboració entre l'ajuntament d'Olèrdola i l'AMPA Rossend Montané, el text del qual s'adjunta en l'annex d'aquest informe, pel període 2026-2029.

Tercer.- Aprovar els documents comptables d'autorització i disposició de la despesa, condicionat a la signatura del conveni per totes les parts (operacions comptables 220260006125 i 220260006126).

Quart.- Ordenar el pagament anticipat mitjançant una bestreta del 100%, per import de 7.581,00€ per l'AMPA Rossend Montané.

Cinquè.- Facultar a l'alcalde, tant àmpliament com en dret sigui possible, per a la signatura de l'esmentat conveni.

Sisè.- Traslladar el present acord al departament de tresoreria per tal que efectuï el pagament formal i material.

Setè.- Donar publicitat a aquest acord en compliment del principi de transparència, mitjançant la seva publicació actualitzada i permanent en la Seu Electrònica Municipal, en compliment i amb l'abast del que disposa la Llei 19/2013, de 9 de desembre, de Transparència, accés a la informació pública i bon govern, i la Llei 19/2014 de 29 de desembre, de Transparència, Accés a la Informació i Bon Govern de Catalunya.

Vuitè.- Comunicar aquest acord al Registre de convenis de col·laboració i cooperació de la Generalitat, acompanyat d'una còpia de la seva formalització, dins dels tres mesos següents a aquesta, en els termes i als efectes previstos a la Resolució de la Sindicatura de Comptes de Catalunya de 31 de juliol de 2017.

Novè.- Publicar a la "Base Nacional de Datos de Subvenciones" l'atorgament d'aquesta subvenció, i procedir a la seva publicació als diaris oficials escaients, així com procedir a publicar-ho també a la web municipal.

Desè.- Notificar aquest acord a l'escola Circell, indicant que contra aquest acord, que exhaureix la via administrativa, es podrà interposar recurs contenciós administratiu davant dels jutjats contenciosos administratius de la província de Barcelona, en el termini de dos mesos a comptar de l'endemà de la recepció d'aquesta notificació. Igualment les persones interessades poden presentar un recurs potestatiu de reposició, previ al contenciós administratiu, davant el mateix òrgan que l'ha dictat en el termini d'un mes a comptar de l'endemà de la present notificació.

Jordi Álvarez Rovirosa
Alcalde
Ajuntament d'Olèrdola

AJUNTAMENT D'OLERDOLA
Aquest document és una còpia autèntica del document electrònic original.

AJUNTAMENT d'Olèrdola
Avinguda de Catalunya, 12. 08734 Olèrdola - Barcelona
T. 93 890 35 02 - NIF: P–0814400-H
www.olerdola.cat - olerdola@olerdola.cat

Olèrdola, a la data de la signatura electrònica

ANNEX

CONVENI DE COL·LABORACIÓ PER AL FOMENT I PROMOCIÓ D'ACTIVITATS DE CENTRE, CULTURALS, EDUCATIVES I SOCIALS I PER LA COMPRA DE MATERIAL ESPORTIU ENTRE L'AJUNTAMENT D'OLÈRDOLA I L'AMPA ROSSEND MONTANÉ.

Olèrdola, juny de 2026

Reunits d'una banda l'Il·lm. Sr. Jordi Álvarez Rovirosa, Alcalde President de l'Ajuntament d'Olèrdola, assistida per mi, Mireia Marin Talarn, secretària accidental de la Corporació, per decret de l'Alcaldia 2026DECR000492, de 19 de juny de 2026, que dono fe de l'acte.

I d'altra banda, la Sra. [redacted], amb DNI [redacted] presidenta de l'AMPA Rossend Montané (en endavant "entitat") amb CIF G59189290, que actua com a representant per poder signar documentació oficial en representació de l'entitat.

Ambdues parts signen aquest conveni en virtut de la resolució de l'alcaldia xxxxx de xxx de 2026, que dicta l'adjudicació del mateix, i es reconeixen mútuament la capacitat legal per formalitzar aquest conveni.

MANIFESTEN

1.- L'Ajuntament d'Olèrdola, en el Pla estratègic de subvencions té establert subvencions nominatives emmarcades en l'àmbit d'ensenyament, destinades als centres docents i a les associacions de famílies, en concret, per l'AMPA Rossend Montané de Sant Pere Molanta.

Aquesta subvenció respon, condicionada a l'aprovació del pressupost anual de cada exercici de durada del conveni, a la partida pressupostària 323-48016 – AMPA Escola Rossend Montané.

Per l'anualitat 2026 del pressupost General de l'Ajuntament d'Olèrdola hi ha consignada nominativament una subvenció a favor de l'AMPA Rossend Montané, per un import total de 7.581,00€.

D'acord amb el que estableix la normativa vigent en matèria de subvencions:

- Llei 38/2003, de 17 de novembre, General de Subvencions.
- Reial Decret 887/2006, de 21 de juliol, pel qual s'aprova el Reglament de la Llei 38/2003, de 17 de novembre, General de Subvencions.
- Pla estratègic de subvencions 2024-2027 aprovat pel ple municipal de l'Ajuntament d'Olèrdola el 14 de novembre de 2023.

S'ha de formalitzar el corresponent conveni de col·laboració en el que s'han de determinar les bases que hauran de regular la concessió de la subvenció corresponent.

2.- L'Ajuntament d'Olèrdola té interès en què l'entitat pugui desenvolupar funcions educatives, amb vessant cultural, lúdica, esportiva i de coneixements diversos i que copsin l'interès general de la comunitat educativa, destinades bàsicament a l'alumnat del centre, tot i que es vetllarà per tal de fomentar la participació activa de tots els ciutadans del municipi.

3.- En conseqüència, i atès que es tracta d'una col·laboració per a l'organització d'actes que copsin l'interès general, s'estableix aquest conveni per a la concessió d'una subvenció, d'acord amb les següents
CLÀUSULES

AJUNTAMENT D'OLERDOLA
Aquest document és una còpia autèntica del document electrònic original.

AJUNTAMENT d'Olèrdola
Avinguda de Catalunya, 12. 08734 Olèrdola - Barcelona
T. 93 890 35 02 - NIF: P–0814400-H
www.olerdola.cat - olerdola@olerdola.cat

Primera. Objecte de la subvenció.
L'objecte d'aquesta subvenció és el foment d'activitats de l'AMPA Rossend Montané de caràcter educatiu, amb vessant cultural, lúdica, musical, artística i esportiva, d'interès general, destinades principalment a l'alumnat del centre, tot vetllant per fomentar la participació activa de la ciutadania del municipi.

També seran objecte de la present subvenció els projectes educatius que tinguin una base social i col·lectiva per a tot l'alumnat, donant suport a mesures de conciliació familiar i d'acompanyament educatiu. En aquest marc, igualment podran ser subvencionats aquells projectes, actuacions, adquisicions de béns o inversions que l'AMPA Rossend Montané consideri d'interès per a la comunitat educativa i per al municipi, sempre que estiguin directament vinculats a les finalitats educatives, socials i comunitàries del centre i contribueixin a la millora dels seus serveis, recursos, equipaments o activitats.

L'entitat beneficiària farà constar la col·laboració de l'Ajuntament d'Olèrdola en l'execució del programa, projecte o activitat, en tota la documentació impresa i en els cartells o mitjans electrònics i audiovisuals que se'n derivin.

Segona. Modificació de la destinació de la subvenció
Abans del dia 15 de setembre de l'anualitat d'execució del conveni, l'entitat podrà sol·licitar a l'Ajuntament la modificació de la destinació de la subvenció de l'anualitat següent, amb la finalitat de reassignar els imports inicialment previstos com a despesa corrent perquè siguin imputats a despeses d'inversió, així com de modificar el percentatge assignat a cada tipus de despesa.

L'efectivitat d'aquesta modificació restarà condicionada, en tot cas, a l'existència de consignació pressupostària adequada i suficient en el pressupost de l'anualitat següent.

Tercera. Despeses subvencionables
Seran subvencionables totes aquelles despeses derivades de l'organització i execució dels programes descrits en l'objecte del conveni, tant directament com indirectament.

Sempre prevaldrà que l'activitat comprengui un interès general, entenent-se que la comunitat educativa és l'àrea de treball de l'entitat i que allò que realitzi, sempre tingui un valor pedagògic, didàctic, cultural, lúdic, esportiu o altre anàleg vinculat a l'activitat subvencionada.

Les despeses justificables han de ser necessitats per al foment de l'activitat subvencionada.

No s'acceptaran tiquets de combustible que no vagin expedits a nom de l'entitat, ni dietes o altres despeses derivades d'esmorzars, dinars o sopars, excepte que es vinculin directament a la promoció d'una activitat oberta a la ciutadania.

No seran, en cap cas, subvencionables les següents despeses:
- Inversions que no quedin directament lligades a l'execució de l'activitat.
- Els interessos deutors en els comptes bancaris.
- Interessos, recàrrecs i sancions administratives.
- Despeses de procediments judicials.
- Impostos i taxes i altres prestacions de dret públic.

Tercera. Crèdit pressupostari.

Per a l'exercici 2026, el pressupost municipal preveu una dotació de 7.581,00 € a càrrec de l'aplicació pressupostària 323.48016 – Conveni AMPA Rossend Montané.

L'import de la subvenció vindrà determinat d'acord amb el que estableixi la partida pressupostària "323.48016 – CONVENI AMPA ROSSEND MONTANÉ" del pressupost de

AJUNTAMENT D'OLERDOLA
Aquest document és una còpia autèntica del document electrònic original.

AJUNTAMENT d'Olèrdola
Avinguda de Catalunya, 12. 08734 Olèrdola - Barcelona
T. 93 890 35 02 - NIF: P–0814400-H
www.olerdola.cat - olerdola@olerdola.cat

l'anualitat corresponent. Aquest import es formalitzarà mitjançant la signatura de la corresponent addenda al present conveni.

D'acord amb la normativa aplicable, la vigència inicial d'aquest conveni no podrà excedir els quatre exercicis pressupostaris. En conseqüència, el conveni finalitzarà el 31 de desembre de 2029.

Quarta. Compatibilitat o incompatibilitat amb altres ingressos.
Aquesta subvenció serà compatible amb altres ajuts o recursos econòmics diversos.

No obstant això, l'import total dels ingressos que obtingui l'entitat per part de l'Ajuntament d'Olèrdola i per part d'altres entitats públiques o privades per aquest concepte i per dur a terme l'activitat acordada, no podran superar l'import total de les despeses generades.

A aquests efectes, l'entitat queda obligada a comunicar a l'Ajuntament la totalitat d'ingressos que obtingui per part d'altres entitats i organismes.

Cinquena. Termini i forma de pagament de la subvenció.
El pagament es realitzarà mitjançant bestreta del 100% del conveni, sobre la qual no s'haurà d'establir garanties.

En el cas de no justificar-se el total de la bestreta, s'haurà de retornar l'import no justificat, amb els corresponents interessos de demora.

Sisena. Termini i forma de justificació de la subvenció.
L'entitat haurà de justificar la subvenció rebuda abans del 31 de gener de 2027, i així en la mateixa data dels anys successius de durada del conveni.

La justificació de la subvenció estarà formada per la següent documentació, a través dels formularis que proporciona l'ajuntament:

1) Memòria del compte justificatiu de l'anualitat subvencionada. Dins la memòria hi haurà els següents apartats:
   a) Descripció de les actuacions realitzades d'acord amb l'objecte del present conveni.
   b) Valoració de les actuacions realitzades.
   c) Balanç comptable amb les despeses suportades i els ingressos que hagi obtingut, en el global de la seva activitat.
2) Llistat complet de dades referent a les despeses vinculades a l'objecte del conveni, segons els ítems que determini l'ajuntament.
3) Conjunt de factures, rebuts i d'altres documents acreditatius de despesa, juntament amb els resguards de pagament de cadascuna d'elles.
4) Certificats d'estar al corrent del compliment de les seves obligacions tributàries i amb la Seguretat Social. Pot quedar substituït per l'autorització a l'Ajuntament d'Olèrdola per la consulta dels documents referenciats.

Les factures han de complir amb tots els requisits que estableix la normativa legal vigent, tenint en compte el que disposa l'article núm. 30 de la Llei 38/2003, de 17 de novembre, general de subvencions, per tant:

- Les factures poden ser electròniques, sempre que compleixin amb els requisits exigits per a la seva acceptació en l'àmbit tributari.
- De l'any que es justifica i pagades el mateix any. No seran vàlides factures emeses el mes de gener següent. Si no és possible, caldrà indicar expressament el motiu. (La falsificació de qualsevol dels requisits comportarà les sancions oportunes).
- Anar a nom del beneficiari i reunir requisits tècnics oficials (NIF, núm. de factura, adreça...).
- Concepte referit a l'activitat subvencionada.

AJUNTAMENT D'OLERDOLA
Aquest document és una còpia autèntica del document electrònic original.

AJUNTAMENT d'Olèrdola
Avinguda de Catalunya, 12. 08734 Olèrdola - Barcelona
T. 93 890 35 02 - NIF: P–0814400-H
www.olerdola.cat - olerdola@olerdola.cat

Excepcionalment, s'admetran tiquets de caixa i aquests no podran suposar més del 50 % de les despeses a justificar. En cap cas, aquesta quantitat podrà ser superior a 300,00€.

Per justificar el total de la subvenció rebuda, l'entitat haurà de presentar factures per l'import subvencionat. Aquesta subvenció s'atorga al 100% i se n'haurà de justificar el 100%.

L'incompliment de l'obligació de presentar i obtenir l'aprovació de la justificació de la subvenció pot comportar la impossibilitat de fer efectiu el pagament de l'anualitat següent, així com la pèrdua del dret a percebre l'import consignat en el pressupost corresponent.

Setena. Compliment de les obligacions tributàries i amb la Seguretat Social.
L'entitat haurà d'acreditar estar al corrent del compliment de les seves obligacions tributàries i amb la Seguretat Social, presentant el certificat dels organismes corresponents, o bé, presentar una declaració responsable o autorització a l'Ajuntament d'Olèrdola per la consulta dels documents referenciats.

D'acord amb el que preveu l'article 34.5 de la Llei 38/2003, de 17 de novembre, General de Subvencions, no podrà realitzar-se el pagament de la subvenció, en tant que el beneficiari no es trobi al corrent de compliment de les obligacions tributàries, no sigui deutor de la Seguretat Social, ni sigui deutor per resolució de procedència de reintegració.

Vuitena. Infraccions lleus
L'article 56 de la Llei 38/2003, de 17 de novembre General de Subvencions regula que constitueixen infraccions lleus els incompliments de les obligacions que recullen aquesta Llei i les bases reguladores de subvencions, quan no constitueixin infraccions greus o molt greus i no actuïn com a element de graduació de la sanció. En particular, constitueixen infraccions lleus les conductes següents:

a. La presentació fora termini dels comptes justificatius de l'aplicació donada als fons percebuts.
b. La presentació de comptes justificatius inexactes o incompletes.

En cas que l'entitat no presentés factures justificatives per l'import total atorgat, aquesta haurà de reintegrar la part de la subvenció cobrada i no justificada, amb el recàrrec dels corresponents interessos de demora.

Qualsevol declaració per part de l'ajuntament d'infracció lleu, es farà constar a l'expedient de justificació de la subvenció i es donarà audiència per 10 dies a l'entitat. Si no queda esmenada, aquesta falta lleu serà penalitzada amb un 10% de l'import total anual de la subvenció.

En cas de reincidència en la falta de justificació o justificacions incompletes en un termini de dos anys consecutius comportarà no atorgar la subvenció en el tercer any.

D'acord amb la normativa vigent, la no justificació amb els requisits i terminis establerts, comportarà la impossibilitat de rebre futures subvencions.

Novena. Tractament de les dades de caràcter personal.
D'acord amb el Reglament 2016/679 del Parlament Europeu i del Consell, de 27 d'abril, relatiu a la protecció de les persones físiques pel que respecta al tractament de dades personals i la lliure circulació d'aquestes dades, i la Llei Orgànica 3/2018, de 5 de desembre, de Protecció de Dades Personals i garantia dels drets digitals, l'Ajuntament d'Olèrdola tractarà les dades facilitades per les persones que signin el present conveni, amb la finalitat de gestionar la tramitació, concessió, pagament i justificació de la concessió de la subvenció de l'Ajuntament d'Olèrdola, basant-se en una missió de caràcter públic i en les obligacions legals de la responsable, i seran conservades de forma permanent amb finalitats de gestió documental i d'arxiu. Per a les obligacions de transparència s'ha previst la cessió de les seves dades per al registre i publicació de les convocatòries de subvencions i ajudes al web del Sistema Nacional de publicitat de Subvencions. No s'ha previst cap altre cessió.

AJUNTAMENT D'OLERDOLA
Aquest document és una còpia autèntica del document electrònic original.

AJUNTAMENT d'Olèrdola
Avinguda de Catalunya, 12. 08734 Olèrdola - Barcelona
T. 93 890 35 02 - NIF: P–0814400-H
www.olerdola.cat - olerdola@olerdola.cat

Per a qualsevol consulta o queixa relacionades amb el tractament de les seves dades personals,
l'Ajuntament d'Olèrdola posa a la seva disposició la bústia dpd.ajolerdola@diba.cat des d'on la persona Delegada de Protecció de Dades l'atendrà.

Encara que creiem que per aquesta via li haurem pogut resoldre qualsevol aspecte relacionat amb la seva privacitat, si ho estima oportú pot presentar una reclamació davant de l'Autoritat Catalana de Protecció de Dades (APDCAT) a http://apdcat.gencat.cat/ca/drets_i_obligacions/reclamar_i_denunciar/.

Pot exercir l'accés a la seva informació i la resta de drets, en els termes inclosos a la legislació vigent, a través de la Seu electrònica http://www.olerdola.cat/serveis-municipals/sol-licitud-dexercici-dels-drets-dacces-oposicio-cancel-lacio-i-rectificacio-de-dades-personals o presencialment o per correu al Registre general de l'Ajuntament d'Olèrdola, Av. Catalunya, 12, 08734 Olèrdola, adjuntant còpia del document que l'identifiqui.

Desena. Entrada en vigor del conveni
L'eficàcia d'aquest conveni restarà condicionada a la seva aprovació per la Junta de Govern Local d'aquest Ajuntament.

La signatura d'aquest Conveni implica l'autorització per part de l'entitat a favor de l'Ajuntament perquè aquest pugui accedir a les dades d'informació tributària i de Seguretat Social per mitjans electrònics, així com la consulta a la Base de Datos Nacional de Subvenciones, als efectes de comprovar la correcta aplicació i justificació de la subvenció.

El conveni entrarà en vigor un cop signat.

I en prova de conformitat, els reunits, segons la representació en què intervenen, signen aquest document per duplicat i a un sol efecte, quedant un exemplar en poder de cada una de les parts, en el lloc i data que figuren a la capçalera, del que com a secretari, en dono fe.

Per l'Ajuntament d'Olèrdola
L'Alcalde
Jordi Álvarez Rovirosa

Per l'AMPA Rossend Montané
La presidenta
[redacted]

Dono fe,
Secretari
Francesc Fernández Ferran
Ajuntament d'Olèrdola
A Olèrdola, a la data de la signatura electrònica"

AJUNTAMENT D'OLERDOLA
Aquest document és una còpia autèntica del document electrònic original.

AJUNTAMENT d'Olèrdola
Avinguda de Catalunya, 12. 08734 Olèrdola - Barcelona
T. 93 890 35 02 - NIF: P–0814400-H
www.olerdola.cat - olerdola@olerdola.cat

Núm. de Decret i Data:
2026DECR000506 25/06/2026

DECRET D'ALCALDIA

ÀMBIT DE TERRITORI I SOSTENIBILITAT. REGIDORIA D'URBANISME I PAISATGE URBÀ EXPEDIENT X20269000909 LLO 057/2026. APROVACIÓ DESISTIMENT DE LA COMUNICACIÓ PRÈVIA OBRES PER A LA REFORMA DE CUINA I DEVOLUCIÓ ICIO I FIANÇA DE RUNES.

Antecedents de fet

1.- En data 23 d'abril de 2026, la senyora [redacted] amb NIF ****8966E i presenta una comunicació prèvia per reforma de bany a l'habitatge ubicat al carrer Vilafranca, 84 de Can Trabal.

2.- Juntament amb la sol·licitud presenta i paga l'autoliquidació de l'impost sobre construccions, instal·lacions i obres (ICIO) 84,50 €, la taxa urbanística 26,35 € i la Fiança de runes 120,00 €.

3.- El 8 de maig de 2026, els Serveis Tècnics de l'Ajuntament, van emetre informe de requeriment de dades. I el 29 de maig de 2026, després de revisar documentació aportada, en van emetre un altre.

4.- En data 7 de juny de 2026, la senyora [redacted] amb NIF ****8966E i registre d'entrada E2026003926 presenta el desistiment de la comunicació prèvia presentada.

5.- En data 23 de juny de 2026 l'arquitecte municipal emet informe favorable al desistiment i finalització de l'expedient, vist que s'ha comprovat que les obres no han estat realitzades i que és procedent la devolució de l'import corresponent de l'impost sobre construccions, instal·lacions i obres (ICIO) i la devolució de la Fiança de runes, d'acord amb allò establert a les ordenances fiscals.

6.- En data 25 de juny de 2026 s'emet Diligència de Tresoreria núm.: 43/2026 favorable a l'aprovació de la devolució de l'ICIO, i la Fiança de runes i interessos de demora de l'import de l'ICIO.

Fonaments de Dret

1.- L'article 2n de l'Ordenança Fiscal núm. 31 reguladora de la taxa per llicències o la comprovació d'activitats comunicades en matèria d'urbanisme, estableix que el fet imposable de la taxa el constitueix l'activitat municipal, tècnica i administrativa i de comprovació necessària per determinar si procedeix concedir o denegar la llicència urbanística sol·licitada o si l'activitat comunicada realitzada, o que es pretengui realitzar, s'ajusta a les determinacions de la normativa urbanística, el planejament urbanístic i les ordenances municipals, conforme el que preveu l'article 84, 84 bis i 84 tercer de la Llei 7/1985, de 2 d'abril, reguladora de les Bases del règim local i l'article 187 i 187 bis del TRLU, així com la seva sol·licitud de pròrroga.

2.- L'article 6 punt 1.4 de l'Ordenança Fiscal núm. 31 reguladora de la taxa per llicències o la comprovació d'activitats comunicades en matèria d'urbanisme, estableix que en el cas de desistiment d'una sol·licitud de llicència, sempre que es manifesti

AJUNTAMENT D'OLERDOLA
Aquest document és una còpia autèntica del document electrònic original.

AJUNTAMENT d'Olèrdola
Avinguda de Catalunya, 12. 08734 Olèrdola - Barcelona
T. 93 890 35 02 - NIF: P–0814400-H
www.olerdola.cat - olerdola@olerdola.cat

expressament abans d'emetre's l'informe tècnic, procedirà el pagament del 50% de la quota d'aquesta taxa.

3.- L'article 7.5 de l'Ordenança Fiscal núm. 5 reguladora de l'impost sobre construccions, instal·lacions i obres estableix que l'impost es merita en el moment d'iniciar-se la construcció, la instal·lació o l'obra, encara que no se n'hagi sol·licitat o obtingut la llicència o no s'hagi presentat la declaració responsable o comunicació prèvia corresponents.

Amb la devolució d'ingressos indeguts l'Administració tributària abonarà l'interès de demora regulat en l'article 26 de la Llei General Tributària, sense necessitat de què l'obligat tributari ho sol·liciti. A aquests efectes, l'interès de demora es reportarà des de la data en què s'hagués realitzat l'ingrés indegut fins avui en què s'ordeni el pagament de la devolució.
Les dilacions en el procediment per causa imputable a l'interessat no es tindran en compte a l'efecte del còmput del període a què es refereix el paràgraf anterior.

4.- En quant a la procedència de la devolució de les taxes i tributs satisfets, el dret a sol·licitar les devolucions derivades de la normativa d'un tribut prescriu, d'acord amb l'article 66 c) de la LGT als quatre anys a comptar des del dia següent a aquell que finalitzi el termini per sol·licitar la corresponent devolució derivada de la normativa de cada tribut o, en defecte de termini, des de l'endemà a aquell en què aquesta devolució es va poder sol·licitar.

5.- D'acord amb l'establert a l'article 53.1.r) del Decret Legislatiu 2/2003, de 28 d'abril, pel qual s'aprova el Text Refós de la Llei municipal i de règim local de Catalunya, i el Decret d'Alcaldia 463/2025, de 21 de juny de 2025, de delegació de competències de l'alcalde a la Junta de Govern Local, es reserva a l'alcalde de la Corporació per acordar aquest acte.

Per tot això, aquesta Alcaldia, en ús de les atribucions que em confereix la legislació anteriorment esmentada

HE RESOLT:

Primer: Acceptar la sol·licitud de desistiment presentat per la senyora [redacted] amb NIF ****8966E de comunicació prèvia d'obres per reforma de cuina de l'habitatge del carrer Germandat, 15 de Moja del municipi d'Olèrdola, i arxivar l'expedient ja que les obres finalment no es portaran a terme.

Segon: Aprovar la proposta de pagament de 84,50 € corresponent a la devolució amb càrrec al concepte d'ingrés 29000 "Impost sobre construccions, instal·lacions i obres (ICIO)" pagat en la comunicació prèvia presentada, amb número d'operació 120260002329 i la proposta de pagament de 120,00 € corresponent a la devolució amb càrrec al concepte no pressupostari 20084 Fiança de runes, amb número d'operació 320260001038.

Tercer.- Aprovar l'autorització, disposició i obligació (ADO) per un import de 0,51 € en concepte d'interessos de demora a favor de la senyora [redacted], amb càrrec a l'aplicació pressupostària 932.35200 "Interessos de demora" del pressupost municipal de despeses per a 2026, amb número d'operació 220260006145.

AJUNTAMENT D'OLERDOLA
Aquest document és una còpia autèntica del document electrònic original.

[redacted]

AJUNTAMENT d'Olèrdola
Avinguda de Catalunya, 12. 08734 Olèrdola - Barcelona
T. 93 890 35 02 - NIF: P–0814400-H
www.olerdola.cat - olerdola@olerdola.cat

Quart: Donar trasllat del present acord al Departament de Tresoreria de l'Ajuntament d'Olèrdola per tal que procedeixi a l'ordenació de pagament per un import total de **205,01 €** en el compte corrent que assenyali l'interessat.

Cinquè.- Notificar la present resolució a l'interessat, indicant que contra aquesta resolució, que posa fi a la via administrativa, es podrà interposar recurs contenciós administratiu davant el Jutjat Contenciós Administratiu de Barcelona, en el termini de dos mesos a comptar des del dia següent de la seva notificació.

Alternativament i de forma potestativa, es pot interposar recurs de reposició davant el mateix òrgan que l'ha dictat, en el termini d'un mes a comptar des del dia següent de la seva notificació.

Jordi Álvarez Rovirosa
Alcalde

Olèrdola, a la data de la signatura electrònica.

AJUNTAMENT D'OLERDOLA
Aquest document és una còpia autèntica del document electrònic original.

C
[redacted]
Or
Identificador document: ES_L01081000_2026_28434416
Data d'impressió: 28/09/2026 13:08:09
Pàgina 1 de 3

SIGNATURES
1.- JORDI ÁLVAREZ ROVIROSA (TCAT) (Alcalde), 25/06/2026 10:38
2.- AJUNTAMENT OLERDOLA. 2026DECR000505 25/06/2026

AJUNTAMENT d'Olèrdola
Avinguda de Catalunya, 12. 08734 Olèrdola - Barcelona
T. 93 890 35 02 - NIF: P–0814400-H
www.olerdola.cat - olerdola@olerdola.cat

Núm. de Decret i Data:
2026DECR000505 25/06/2026

DECRET D'ALCALDIA

ÀMBIT DE SERVEIS A LA CIUTADANIA. REGIDORIA D'EDUCACIÓ. EXPEDIENT: X2025001722. ASSUMPTE: APROVACIÓ DEL COMPTE JUSTIFICATIU DE LA SUBVENCIÓ CONCEDIDA PER CONVENI DE COL·LABORACIÓ PER AL FOMENT I PROMOCIÓ D'ACTIVITATS D'ENSENYAMENT ENTRE L'AJUNTAMENT D'OLÈRDOLA I L'AMPA CIRCELL, CORRESPONENT A L'ANUALITAT 2025.

Antecedents de fet

1. Per acord de Junta de Govern Local, de 18 d'agost de 2025 es va aprovar el conveni de col·laboració amb l'Ampa Circell, per l'interès que l'Ajuntament d'Olèrdola té perquè l'Ampa Circell pugui desenvolupar funcions educatives, amb vessant cultural, lúdica i esportiva, copsant l'interès general, destinades bàsicament a l'alumnat del centre, tot i que es vetllarà per tal de fomentar la participació activa de tots els ciutadans del municipi. A l'apartat tercer del conveni s'estableix que aquest tindrà vigència dins l'anualitat 2025. Amb un import de subvenció total de 9.177,00 €.

2. L'objecte d'aquesta subvenció és el foment d'activitats de l'AMPA Circell, L'objecte d'aquesta subvenció és donar suport a les activitats impulsades per l'AMPA Circell, amb especial atenció a aquelles que afavoreixin la conciliació familiar, com l'oferta d'activitats extraescolars, serveis d'acollida, xerrades adreçades a l'alumnat, les famílies i el professorat, així com petites inversions en llibres, materials i altres necessitats del centre educatiu.

3. El 31 de gener de 2026 es fixa com a data final per la presentació de la justificació econòmica i d'activitats de l'entitat, i l'entitat la presenta en forma i termini.

4. Revisada la informació, la tècnica de cultura ha informat de requeriments en data 17 de març de 2026, amb un termini de presentació de deu dies hàbils.

5. Dins el termini establert, l'entitat l'Ampa Circell (G58978610), presenta la documentació requerida.

6. De conformitat amb el punt 5è del conveni, es preveu que el pagament de la subvenció es farà per mitjà de bestreta del 100%, per tal de facilitar el finançament de les actuacions.

7. En data 14 d'abril de 2026, la tècnica de cultura ha informat parcialment desfavorable al compte justificatiu presentat per l'entitat l'Ampa Circell (G58978610), per haver obtingut benefici en l'exercici 2025.

8. Es notifica la incoació, per decret d'alcaldia de 2026DECR000383 de data 22/05/2026, de l'expedient de reintegrament per import de 148,25€, en el que s'estableix un termini de quinze dies d'audiència.

9. Dins el termini establert, l'entitat l'Ampa Circell (G58978610), comunica per instància la seva voluntat d'efectuar al pagament per import de 148,25€ més els interessos de demora.

10. Consta a l'expedient l'informe de control permanent 056/2026, de data 18 de juny de 2026.

Fonaments de Dret:

- Llei 38/2003, de 17 de novembre, General de Subvencions.
- Reial decret 887/2006, de 21 de juliol, pel qual s'aprova el Reglament de la Llei 38/2003, de 17 de novembre, General de Subvencions.
- L'Ordenança General Reguladora de Subvencions de l'Ajuntament d' Olèrdola.
- Pla estratègic de subvencions

AJUNTAMENT D'OLERDOLA
Aquest document és una còpia autèntica del document electrònic original.

AJUNTAMENT d'Olèrdola
Avinguda de Catalunya, 12. 08734 Olèrdola - Barcelona
T. 93 890 35 02 - NIF: P–0814400-H
www.olerdola.cat - olerdola@olerdola.cat

- Llei 7/1985, de 2 d'abril, Reguladora de les Bases de Règim Local.
- Llei 39/2015, d'1 d'octubre, del Procediment Administratiu Comú de les Administracions Publiques
- Bases d' execució del pressupost.
- Conveni de Col·laboració per al foment i promoció d'activitats de centre, culturals, educatives i socials entre l'Ajuntament d'Olèrdola i l'Ampa Circell, del 15 de setembre de 2025.

La competència per a l'adopció d'aquesta resolució correspon a l'alcaldia, en aplicació dels articles 21 de la Llei 7/1985, de 2 d'abril, reguladora de les bases del règim local i 53 del Decret Legislatiu 2/2003, de 28 d'abril, pel qual s'aprova el Text refós de la Llei municipal i de règim local de Catalunya.

Per tot això, aquesta alcaldia, en ús de les atribucions que em confereix la legislació anteriorment esmentada,

HE RESOLT:

Primer.- Aprovar el compte justificatiu de l'entitat, davant la manifestació de la mateixa de que la quantia de l'aportació efectuada per l'Ajuntament, conjuntament amb les altres fonts específiques de finançament de l'actuació, supera el cost total amb un import de 148,52 euros

Sol·licitant	Import concedit	% concedit	Import justificat	Import final de la subvenció
AMPA CIRCELL	9.177,00 €	100%	14.658,47€	9.028,48 €

Segon.- Aprovar el reintegrament parcial de la subvenció concedida a l'AMPA CIRCELL per import de 148,52€ havent quedat constatat l'incompliment per part del beneficiari consistent en no justificar el percentatge de l'activitat subvencionada, i està tipificat de conformitat amb l'article 37, apartat 3, de la Llei 38/2003, de 17 de novembre, General de Subvencions, sent la quantitat total a reintegrar de 153,02 euros (interessos de demora inclosos).

Tercer.- Aprovar el Reconeixement de Drets en concepte de reintegrament parcial i interessos de demora aplicables per import de 153,02€ d'acord amb la proposta de reintegrament que figura al paràgraf segon.

Quart.- Traslladar el present Projecte d'acord al Departament d'Intervenció per a la seva fiscalització.

Cinquè.- Notificar i requerir a AMPA Circell perquè efectuï el pagament del reintegrament i dels interessos de demora per import de 153,02 euros.

Sisè.- Ordenar que la quantitat objecte de reintegrament s'ingressi en el termini de establert a l'art. 62 de la LGT, a qualsevol dels números de compte següents:

- Banc de Sabadell [redacted]
- Caixabank,SA "la Caixa" [redacted]
- Banc Santander S.A [redacted].
- A) Si la notificació de la liquidació es realitza entre els dies u i 15 de cada mes, des de la data de recepció de la notificació fins al dia 20 del mes posterior o, si aquest no fos hàbil, fins a l'immediat hàbil següent.
- B) Si la notificació de la liquidació es realitza entre els dies 16 i últim de cada mes, des de la data de recepció de la notificació fins al dia cinc del segon mes posterior o, si aquest no fos hàbil, fins a l'immediat hàbil següent.

En el supòsit de no verificar-se l'ingrés en el termini convingut es procedirà al seu requeriment per la via de constrenyiment, de conformitat amb allò que s'ha fixat en el Reglament General de

AJUNTAMENT D'OLERDOLA
Aquest document és una còpia autèntica del document electrònic original.

AJUNTAMENT d'Olèrdola
Avinguda de Catalunya, 12. 08734 Olèrdola - Barcelona
T. 93 890 35 02 - NIF: P–0814400-H
www.olerdola.cat - olerdola@olerdola.cat

Recaptació, aprovat pel Reial decret 939/2005, de 29 de juliol. En el moment en que s'efectuï el reintegrament s'entendrà justificada la subvenció.

Setè.- Indicar als interessats, que contra aquesta resolució, que exhaureix la via administrativa, podeu interposar recurs contenciós administratiu davant dels jutjats contenciosos administratius de la província de Barcelona, en el termini de dos mesos a comptar de l'endemà de la recepció d'aquesta notificació. Igualment les persones interessades poden presentar un recurs potestatiu de reposició, previ al contenciós administratiu, davant l'Alcalde en el termini d'un mes a comptar de l'endemà de la present notificació.

Jordi Àlvarez Rovirosa
Alcalde
Ajuntament d'Olèrdola

A Olèrdola a la data de la signatura electrònica

AJUNTAMENT D'OLERDOLA
Aquest document és una còpia autèntica del document electrònic original.

AJUNTAMENT d'Olèrdola
Avinguda de Catalunya, 12. 08734 Olèrdola - Barcelona
T. 93 890 35 02 - NIF: P–0814400-H
www.olerdola.cat - olerdola@olerdola.cat

Núm. de Decret i Data:
2026DECR000504 25/06/2026

DECRET D'ALCALDIA

ÀMBIT DE SERVEIS A LA CIUTADANIA. REGIDORIA DE SALUT PÚBLICA. EXPEDIENT: X2026000905. ASSUMPTE: CESSIÓ D'ÚS DEL COLUMBARI NÚMERO 12 DEL CEMENTIRI MUNICIPAL DE MOJA A FAVOR DEL SENYOR [redacted], AMB NIF [redacted]

Antecedents de fet

1. L'1 de juny de 2011 l'Ajuntament d'Olèrdola i la Parròquia de Sant Jaume de Moja del Bisbat de Sant Feliu de Llobregat, subscriuen un contracte per la gestió del cementiri de Moja, segons el qual l'Ajuntament gestionarà el servei públic del cementiri en base a l'establert a la normativa de gestió d'aquest tipus de servei mitjançant qualsevol forma admesa en dret.

2. En data 21 d'abril de 2026 el senyor [redacted], amb NIF [redacted] va sol·licitar la cessió de l'ús d'un columbari del cementiri de Moja (Olèrdola) (Número de registre d'entrada E2026002792). El columbari amb número **12** actualment no està cedit a cap titular i, per tant, roman lliure.

3. Aquest mateix dia realitza a l'Ajuntament d'Olèrdola, mitjançant targeta bancària, el pagament de la taxa per la cessió d'us d'un columbari, per import de 371,68 €.

Fonaments de Dret

1. Els articles 9, 10 i 11 del Reglament municipal que regula la gestió del cementiri de Moja estableixen els requisits per a la cessió de drets funeraris i les seves garanties a través de l'expedició de títols de nínxols i columbaris als titulars d'aquests drets.

2. L'article 18 del citat Reglament, relatiu a la designació de beneficiaris dels drets funeraris, estableix que el titular del dret funerari en qualsevol moment podrà designar un beneficiari per a després de la seva mort, compareixent davant el gestor del servei del cementiri municipal per subscriure l'oportuna acta on es consignaran les dades de la sepultura, el nom, cognoms, domicili del beneficiari i data del document. Podrà substituir-se la compareixença amb un document notarial.

3. L'ordenança fiscal núm. 25 reguladora de la taxa per la prestació de serveis del cementiri de Moja, estableix la quota tributària corresponent a l'adquisició de columbari (371,68 €) i per la conservació i neteja dels columbaris en un any (11,89 €).

4. La competència per a l'adopció d'aquesta resolució correspon a l'alcaldia, en aplicació dels articles 21 de la Llei 7/1985, de 2 d'abril, reguladora de les bases del règim local i 53 del Decret Legislatiu 2/2003, de 28 d'abril, pel qual s'aprova el Text refós de la Llei municipal i de règim local de Catalunya.

Per tot això, aquesta alcaldia, en ús de les atribucions que em confereix la legislació anteriorment esmentada,

AJUNTAMENT D'OLERDOLA
Aquest document és una còpia autèntica del document electrònic original.

AJUNTAMENT d'Olèrdola
Avinguda de Catalunya, 12. 08734 Olèrdola - Barcelona
T. 93 890 35 02 - NIF: P–0814400-H
www.olerdola.cat - olerdola@olerdola.cat

HE RESOLT:

Primer: Aprovar la cessió de l'ús, fins a data 1 de juny de 2041, del número de columbari **12** del cementiri de Moja (Olèrdola) a favor del senyor [redacted], amb NIF [redacted]

Segon: Aprovar el reconeixement de drets i l'ingrés (TPV) per import de 371,68 euros de la Taxa de cementiri mitjançant operació comptable número 120260001138.

Tercer: Comunicar a l'interessat que serà donat d'alta en el padró corresponent i anualment l'Organisme de Gestió Tributària li generarà rebut per la conservació i neteja del columbari d'acord amb allò que es recull a l'ordenança fiscal 25 reguladora de la taxa per la prestació de serveis del cementiri de Moja.

Quart: Notificar la present resolució a la persona interessada indicant que contra aquesta resolució, que posa fi a la via administrativa, es podrà interposar recurs contenciós administratiu davant el Jutjat Contenciós Administratiu de Barcelona, en el termini de dos mesos a comptar des del dia següent de la seva notificació.

Alternativament i de forma potestativa, es pot interposar recurs de reposició davant el mateix òrgan que l'ha dictat, en el termini d'un mes a comptar des del dia següent de la seva notificació.

Contra l'acord d'aprovació de la taxa, que no exhaureix la via administrativa, podeu interposar recurs de reposició, previ al contenciós-administratiu, davant l'Alcalde, en el termini d'un mes a comptar de l'endemà de la seva notificació.

Cinquè: Notificar aquest acord a l'Organisme de Gestió Tributària per tal que procedeixi a generar la taxa per la prestació de serveis del cementiri de Moja corresponent al columbari número **12**, tot indicant-li que contra aquesta resolució, que posa fi a la via administrativa, es podrà interposar recurs contenciós administratiu davant els jutjats contenciosos administratius de la província de Barcelona, en el termini de dos mesos a comptar des del dia següent de la seva notificació.

Alternativament i amb caràcter previ, es podrà efectuar un requeriment davant l'òrgan que l'ha dictada, en el termini de dos mesos a comptar des del dia següent a la recepció d'aquesta notificació, en els termes que s'indiquen a l'article 44 de la Llei 29/1998, de 13 de juliol, reguladora de la jurisdicció contenciosa administrativa.

Jordi Álvarez Rovirosa
Alcalde

Olèrdola, a la data de signatura del document electrònic.

AJUNTAMENT D'OLERDOLA
Aquest document és una còpia autèntica del document electrònic original.

AJUNTAMENT d'Olèrdola
Avinguda de Catalunya, 12. 08734 Olèrdola - Barcelona
T. 93 890 35 02 - NIF: P–0814400-H
www.olerdola.cat - olerdola@olerdola.cat

Núm. de Decret i Data:
2026DECR000503 25/06/2026

DECRET D'ALCALDIA

ÀMBIT DE SERVEIS A LA CIUTADANIA. REGIDORIA DE SALUT PÚBLICA. EXPEDIENT: X2026000987. ASSUMPTE: CESSIÓ D'ÚS DEL NÍNXOL NÚMERO 378 DEL CEMENTIRI MUNICIPAL DE MOJA A FAVOR DE LA SRA. [redacted], AMB NIF [redacted]

Antecedents de fet

1. L'1 de juny de 2011 l'Ajuntament d'Olèrdola i la Parròquia de Sant Jaume de Moja del Bisbat de Sant Feliu de Llobregat, subscriuen un contracte per la gestió del cementiri de Moja, segons el qual l'Ajuntament gestionarà el servei públic del cementiri en base a l'establert a la normativa de gestió d'aquest tipus de servei mitjançant qualsevol forma admesa en dret.

2. En data 30 d'abril de 2026 la Sra. [redacted], amb NIF [redacted] va sol·licitar la cessió de l'ús d'un nínxol amb número **378** del cementiri de Moja (Olèrdola). El nínxol amb número **378** actualment no està cedit a cap titular i, per tant, roman lliure.

   Es comprova que la Sra. [redacted] abona a Àltima la quota tributària corresponent a l'adquisició de nínxol pel valor de 722,76 €.

Fonaments de Dret

1. Els articles 9, 10 i 11 del Reglament municipal que regula la gestió del cementiri de Moja estableixen els requisits per a la cessió de drets funeraris i les seves garanties a través de l'expedició de títols de nínxols als titulars d'aquests drets.

2. L'article 18 del citat Reglament, relatiu a la designació de beneficiaris dels drets funeraris, estableix que el titular del dret funerari en qualsevol moment podrà designar un beneficiari per a després de la seva mort, compareixent davant el gestor del servei del cementiri municipal per subscriure l'oportuna acta on es consignaran les dades de la sepultura, el nom, cognoms, domicili del beneficiari i data del document. Podrà substituir-se la compareixença amb un document notarial.

3. L'ordenança fiscal núm. 25 reguladora de la taxa per la prestació de serveis del cementiri de Moja, estableix la quota tributària corresponent a l'adquisició de nínxol (722,76 €) i per la conservació i neteja dels nínxols en un any (11,89 €).

4. La competència per a l'adopció d'aquesta resolució correspon a l'alcaldia, en aplicació dels articles 21 de la Llei 7/1985, de 2 d'abril, reguladora de les bases del règim local i 53 del Decret Legislatiu 2/2003, de 28 d'abril, pel qual s'aprova el Text refós de la Llei municipal i de règim local de Catalunya.

Per tot això, aquesta alcaldia, en ús de les atribucions que em confereix la legislació anteriorment esmentada,

AJUNTAMENT D'OLERDOLA
Aquest document és una còpia autèntica del document electrònic original.

[redacted]

AJUNTAMENT d'Olèrdola
Avinguda de Catalunya, 12. 08734 Olèrdola - Barcelona
T. 93 890 35 02 - NIF: P–0814400-H
www.olerdola.cat - olerdola@olerdola.cat

HE RESOLT:

Primer: Aprovar la cessió de l'ús, fins a data 1 de juny de 2041, del núm. de nínxol **378** del cementiri de Moja (Olèrdola) a favor de la Sra. [redacted], amb NIF [redacted]

Segon: Aprovar la liquidació a la Sra. [redacted] per la quantitat de 722,76 € corresponents a la taxa per a la concessió d'un nínxol.

Tercer: Aprovar el document comptable d'ingrés (RDI) per import de 722,76 € de la quota tributària corresponent a l'adquisició de nínxol mitjançant operació 120260002323, pagament efectuat per Àltima Serveis Funeraris SL. en data 23 de juny de 2026.

Quart: Comunicar a la interessada que serà donada d'alta en el padró corresponent i anualment l'Organisme de Gestió Tributària li generarà rebut per la conservació i neteja del nínxol d'acord amb allò que es recull a l'ordenança fiscal 25 reguladora de la taxa per la prestació de serveis del cementiri de Moja.

Cinquè: Notificar la present resolució a la interessada indicant que contra aquesta resolució, que posa fi a la via administrativa, es podrà interposar recurs contenciós administratiu davant el Jutjat Contenciós Administratiu de Barcelona, en el termini de dos mesos a comptar des del dia següent de la seva notificació.

Alternativament i de forma potestativa, es pot interposar recurs de reposició davant el mateix òrgan que l'ha dictat, en el termini d'un mes a comptar des del dia següent de la seva notificació.

Contra l'acord d'aprovació de la taxa, que no exhaureix la via administrativa, podeu interposar recurs de reposició, previ al contenciós-administratiu, davant l'Alcalde, en el termini d'un mes a comptar de l'endemà de la seva notificació.

Sisè: Notificar aquest acord a l'Organisme de Gestió Tributària per tal que procedeixi a generar la taxa per la prestació de serveis del cementiri de Moja corresponent al nínxol número **378**, tot indicant-li que contra aquesta resolució, que posa fi a la via administrativa, es podrà interposar recurs contenciós administratiu davant els jutjats contenciosos administratius de la província de Barcelona, en el termini de dos mesos a comptar des del dia següent de la seva notificació.

Alternativament i amb caràcter previ, es podrà efectuar un requeriment davant l'òrgan que l'ha dictada, en el termini de dos mesos a comptar des del dia següent a la recepció d'aquesta notificació, en els termes que s'indiquen a l'article 44 de la Llei 29/1998, de 13 de juliol, reguladora de la jurisdicció contenciosa administrativa.

Jordi Álvarez Rovirosa
Alcalde

Olèrdola, a la data de signatura del document electrònic.

AJUNTAMENT D'OLERDOLA
Aquest document és una còpia autèntica del document electrònic original.

AJUNTAMENT d'Olèrdola
Avinguda de Catalunya, 12. 08734 Olèrdola - Barcelona
T. 93 890 35 02 - NIF: P–0814400-H
www.olerdola.cat - olerdola@olerdola.cat

Núm. de Decret i Data:
2026DECR000502 23/06/2026

DECRET DE L'ALCALDIA

ÀMBIT DE TERRITORI I SOSTENIBILITAT. REGIDORIA ESPAI PÚBLIC. MOBILITAT I ACCESSIBILITAT. EXPEDIENT: X2026001091 ASSUMPTE: APROVACIÓ DE LA SOL·LICITUD D'ANUL·LACIÓ D' ENTRADA I SORTIDA DE VEHICLES DEL CARRER MERCADER, 4, DE MOJA.

Antecedents de fet

1. La junta de Govern Local d'aquest Ajuntament, en sessió 13 de gener de 2026, va atorgar la llicència urbanística sol·licitada per [redacted], per realitzar les obres de canvi d'ús al carrer Mercaders núm. 4 de Moja, amb núm. d'expedient X2025001772.

2. El 20 de febrer de 2026, l'interessat comunica a l'Ajuntament la finalització de les obres recollides en la llicència urbanística 115/2025, comunica la primera ocupació de l'habitatge unifamiliar situat al carrer Mercaders núm. 4 de Moja, objecte de la llicència urbanística esmentada.

3. El dia 13 de març de 2026, els Serveis Tècnics Municipals realitzem visita d'inspecció de l'habitatge i constatem que les obres s'han realitzat seguint el projecte al qual es va atorgar llicència. No obstant això, manca presentar el document de seguiment dels residus de construcció (certificat runes).

4. El 21 d'abril de 2026, els Serveis Tècnics Municipals vam emetre informe requerint el document de seguiment dels residus de construcció (certificat runes).

5. El 12 de maig de 2026, la interessada aporta el document de seguiment dels residus de construcció (certificat runes). El 29 de maig de 2026, es va emetre ofici amb el certificat final d'obra corresponent.

6. El 6 de maig de 2026, la interessada va presentar una instància genèrica en el que sol·licitava:
   "Jo [redacted] amb dni [redacted] sol·licito donar de baixa l´entrada i sortida de vehicles del c/ mercaders,4 ja que tal com va comprovar l´arquitecte tècnica del Ajuntament Olèrdola,s´ha convertit en vivenda. Sol.licito també, que es fagi un prorrateig d´aquesta taxa."

7. El 2 de juny de 2026 l'arquitecte emet informe favorable a anul·lar l'entrada i sortida de vehicles del carrer Mercaders número 4 del nucli de Moja i les taxes que li corresponguin.

Fonaments de dret

1. L'ordenança municipal reguladora de guals i entrades de vehicles, aprovada definitivament i publicada el 3 d'agost de 2015, estableix les condicions de guals i entrada de vehicles.

2. L'article 5.2 de l'Ordenança reguladora de guals i entrades de vehicles d'Olèrdola estableix que no es concedirà llicencia de gual o entrada de vehicles per a aquells habitatges i locals amb una porta d'accés d'amplada inferior a 2,10 m o estiguin situats en vials que no permetin de disposar de prou radi de gir per a l'entrada.

AJUNTAMENT D'OLERDOLA
Aquest document és una còpia autèntica del document electrònic original.

AJUNTAMENT d'Olèrdola
Avinguda de Catalunya, 12. 08734 Olèrdola - Barcelona
T. 93 890 35 02 - NIF: P–0814400-H
www.olerdola.cat - olerdola@olerdola.cat

3. Segons l'ordenança fiscal núm. 10. Taxa per utilització privativa o aprofitament especial de la via pública amb entrades de vehicles de qualsevol altre espai de domini públic local i les reserves de la via pública per a aparcament, càrrega i descàrrega de mercaderies de qualsevol mena, tarifa sisena, s'estableixen els següents preus:

    a. Per a la substitució de vorades existents per una altra formada per peces aixamfranades segons model A de l'annex 1 de l'Ordenança reguladora de guals i entrada de vehicles d' Olèrdola: se satisfarà una quantitat de 100,00 euros/metre lineal.

    b. Per a la substitució de vorades existents per una altra de 35 cm. de profunditat, segons model B de l'annex 1 de l' Ordenança reguladora de guals i entrada de vehicles d'Olèrdola (únicament en voreres d'amplades superiors a 1,80 metres): se satisfarà una quantitat de 157,00 euros/metre lineal.

    c. Per a la restauració del rebaix d'accés per la supressió de guals i entrades de vehicles: se satisfarà la quantitat de 89,00 euros/metre lineal

4. L'ordenança fiscal núm. 10 reguladora de la taxa per les entrades de vehicles a través de les voreres i les reserves de via pública per a aparcaments, càrrega i descàrrega de mercaderies de qualsevol mena, constitueix el fet imposable de la taxa l'aprofitament especial que té lloc per l'entrada de vehicles a través de les voreres i la reserva de via pública per a aparcaments exclusius.

5. La competència per a l'adopció d'aquesta resolució correspon a l'alcaldia, en aplicació dels articles 21 de la Llei 7/1985, de 2 d'abril, reguladora de les bases del règim local i 53 del Decret Legislatiu 2/2003, de 28 d'abril, pel qual s'aprova el Text refós de la Llei municipal i de règim local de Catalunya.

Per tot això, aquesta alcaldia, en ús de les atribucions que em confereix la legislació anteriorment esmentada,

HE RESOLT:

Primer: Estimar la sol·licitud d'anul·lació, de la senyora [redacted], amb DNI [redacted] d' entrada i sortida de vehicles del carrer Mercaders número 4 del nucli de Moja i les taxes que li corresponguin, així com el prorrateig d'aquesta, d'acord amb l'informe de l'arquitecta municipal.

Segon: Notificar el present acord a la interessada indicant que contra aquesta resolució, que exhaureix la via administrativa, podeu interposar recurs contenciós administratiu davant dels jutjats contenciosos administratius de la província de Barcelona, en el termini de dos mesos a comptar de l'endemà de la recepció d'aquesta notificació.

Igualment pot presentar recurs potestatiu de reposició, previ al contenciós administratiu, davant l'Alcalde en el termini d'un mes a comptar de l'endemà de la present notificació.

Tercer: Notificar aquest acord a l'ORGT.

AJUNTAMENT D'OLERDOLA
Aquest document és una còpia autèntica del document electrònic original.

[redacted]

AJUNTAMENT d'Olèrdola
Avinguda de Catalunya, 12. 08734 Olèrdola - Barcelona
T. 93 890 35 02 - NIF: P–0814400-H
www.olerdola.cat - olerdola@olerdola.cat

Jordi Álvarez Rovirosa
Alcalde

Olèrdola, a data de la signatura electrònica

AJUNTAMENT D'OLERDOLA
Aquest document és una còpia autèntica del document electrònic original.

C [redacted]
Or
Identificador document: ES_L01081000_2026_28413641
Data d'impressió: 28/09/2026 13:08:18
Pàgina 1 de 13

SIGNATURES
1.- JORDI ÁLVAREZ ROVIROSA (TCAT) (Alcalde), 22/06/2026 12:52
2.- AJUNTAMENT OLERDOLA. 2026DECR000501 22/06/2026

AJUNTAMENT d'Olèrdola
Avinguda de Catalunya, 12. 08734 Olèrdola - Barcelona
T. 93 890 35 02 - NIF: P–0814400-H
www.olerdola.cat - olerdola@olerdola.cat

Núm. de Decret i Data:
2026DECR000501 22/06/2026

DECRET D'ALCALDIA

ÀMBIT DE TERRITORI I SOSTENIBILITAT. REGIDORIA D'EQUIPAMENTS MUNICIPALS. EXPEDIENT: X2026000837. ASSUMPTE: RESPOSTA AL·LEGACIONS. PENALITATS CONTRACTUALS. OBRES COBRIMENT PISTA POLIESPORTIVA DE MOJA

Antecedents de fet

1. El 28 d'abril de 2026 es dicta resolució de l'Alcaldia núm. 2026DECR000317 d'incoació de expedient d'imposició de penalitats contractuals contra l'empresa APIMET CONSTRUCCIONES AUTOPORTANTES SL, CIF B06624464, contractista de les obres de cobriment de la pista poliesportiva de Moja. La notificació del decret és de data 8 de maig de 2026.

2. Per Decret d'Alcaldia 2024DECR001016, de 24 de desembre de 2024, l'Ajuntament va prendre raó de la cessió dels drets de cobrament del contracte efectuada per APIMET CONSTRUCCIONES AUTOPORTANTES SL a favor de la societat IUSSUM SOLUCIONES SL (NIF B97991061), d'acord amb l'article 200 LCSP. Posteriorment, IUSSUM SOLUCIONES SL va comunicar l'endós d'una factura concreta de data 11 de febrer de 2026 (registre d'entrada 261/00010), per un import nominal de 26.375,22 euros, corresponent a la darrera certificació d'obra. Aquesta factura va ser rebutjada per l'arquitecta municipal.

3. El 22 de maig de 2026, dins el tràmit d'audiència concedit pel Decret d'Alcaldia 2026DECR000317, de 28 d'abril de 2026, l'empresa APIMET CONSTRUCCIONES AUTOPORTANTES SL presenta formula les al·legacions següents:

   - **Qüestió prèvia 1:** sol·licita la traducció al castellà de tot l'expedient al·legant indefensió, la nul·litat de totes les actuacions fins a la traducció i un nou termini per al·legar.
   - **Qüestió prèvia 2:** al·lega que l'expedient incoat per Decret 2025DECR000495, de 2 de juliol de 2025, ha caducat i que acumular-lo al present expedient vulnera el principi de seguretat jurídica, la prohibició de *non bis in idem* i es produeix perquè l'Ajuntament hauria promès arxivar-lo sense sanció.
   - **Vulneració dels principis de seguretat jurídica, immediatesa i proporcionalitat:** al·lega que l'Ajuntament va conèixer els fets i va tolerar la situació, va formalitzar la recepció provisional i va permetre que l'expedient inicial caduqués, i que ara no és ajustat a Dret "reconstruir retrospectivament" els incompliments.
   - **Fets: causes del retard (climatologia):** al·lega 27 dies de pluja (no 15) i que s'han de computar en dies hàbils.
   - **Fets: causes del retard:** al·lega que des de finals de febrer de 2025 una suposada empresa de seguretat va imposar restriccions horàries i va impedir treballar, que l'Ajuntament tenia obligació d'actuar des de l'inici i que la denúncia penal hauria d'haver suspès automàticament els terminis. Reclama 64.890 euros de costos i una certificació pendent de pagament.
   - **Suplica:** nul·litat dels expedients per caducitat i prescripció; subsidiàriament, traducció íntegra de l'expedient i nou termini; suspensió del termini; pagament immediat de la certificació pendent.

AJUNTAMENT D'OLERDOLA
Aquest document és una còpia autèntica del document electrònic original.

AJUNTAMENT d'Olèrdola
Avinguda de Catalunya, 12. 08734 Olèrdola - Barcelona
T. 93 890 35 02 - NIF: P–0814400-H
www.olerdola.cat - olerdola@olerdola.cat

4. El 15 de juny de 2026 s'emet informe jurídic -tècnic per part de la Tècnica d'Administració General i de l'Arquitecta Municipal objecte dels qual es analitzar les al·legacions presentades per l'empresa APIMET CONSTRUCCIONES AUTOPORTANTES SL, que transcrit literalment és com segueix:

(...) III.- Anàlisi jurídic de les al·legacions

III.1. Al·legació de nul·litat per raó de la llengua de procediment

Argumentació de l'empresa:

APIMET no és empresa catalana, es va traduir el contracte però no la resta de l'expedient, les reunions es van celebrar en català, i això vulnera el seu dret de defensa.

Valoració jurídica:

L'Ajuntament d'Olèrdola és una entitat local de Catalunya. D'acord amb l'article 6 de la Llei 1/1998, de 7 de gener, de política lingüística, i l'article 9 de la Llei 39/2015 (LPAC), el català és la llengua d'ús normal de les administracions de Catalunya. L'article 15 LPAC estableix que els procediments tramitats per les administracions de les comunitats autònomes s'ajusten a allò que disposa la legislació autonòmica en matèria lingüística. L'empresa contractista, en subscriure el contracte administratiu amb un ens local de Catalunya, va acceptar la llengua de procediment vigent.

El dret de defensa és un dret de resultat, no de forma. L'empresa ha presentat al·legacions en castellà, extenses i detallades, amb arguments jurídics i fàctics relatius a tots els incompliments atribuïts, la qual cosa acredita que ha comprès plenament el contingut del Decret d'incoació. No hi ha, per tant, indefensió material en el sentit que exigeix la jurisprudència constitucional (STC 48/1984; STC 147/2002), s'ha pogut conèixer el contingut dels càrrecs i s'ha pogut defensar efectivament. La indefensió que produeix nul·litat és la "real i efectiva", no la merament formal o potencial (STS de 26 de febrer de 2019).

Consta a l'expedient que el contracte es va subscriure en versió bilingüe. El Decret d'incoació és un acte de tràmit que fa referència a fets ja coneguts per l'empresa. La jurisprudència del TSJC i del TS ha admès de manera reiterada la validesa dels procediments tramitats en català per les administracions catalanes envers empreses domiciliades fora de Catalunya, sempre que no es produeixi indefensió real.

En el context actual, en què existeixen eines de traducció automàtica d'alta qualitat i d'accés universal i gratuït, entre d'altres, els traductors integrats en els principals navegadors web, les aplicacions de traducció instantània o els serveis en línia específics, resulta difícilment sostenible al·legar indefensió per raó de la llengua quan qualsevol document administratiu pot ser traduït en qüestió de segons. L'empresa, que ha demostrat capacitat per subscriure contractes públics i gestionar licitacions en l'àmbit de Catalunya, disposa dels mitjans tècnics i humans suficients per comprendre qualsevol document en llengua catalana.

AJUNTAMENT D'OLERDOLA
Aquest document és una còpia autèntica del document electrònic original.

AJUNTAMENT d'Olèrdola
Avinguda de Catalunya, 12. 08734 Olèrdola - Barcelona
T. 93 890 35 02 - NIF: P–0814400-H
www.olerdola.cat - olerdola@olerdola.cat

La nul·litat de tot l'expedient per raó de la llengua exigiria una lesió efectiva del dret de defensa que no s'ha produït. Declarar nul un expedient en el qual l'empresa ha pogut presentar al·legacions completes i on el resultat no hauria variat seria un formalisme contrari al principi d'eficàcia administrativa (art. 3 LRJSP) i al principi d'economia procedimental (art. 57 LPAC). L'article 48.2 LPAC és clar "no donen lloc a nul·litat els defectes de forma que no hagin causat indefensió."

***Conclusió:** L'al·legació de nul·litat per raó de la llengua s'ha de **desestimar**. Tanmateix, per garantir el dret de defensa i evitar eventuals impugnacions, es proposa incorporar a la resolució la constatació que s'han donat totes les garanties i que l'empresa no ha patit indefensió material, donat que ha presentat al·legacions completes i detallades en llengua castellana.*

III.2. Al·legació de caducitat del primer expedient (Decret 2025DECR000495)
Argumentació de l'empresa:

***E**l primer expedient de penalitats hauria caducat per inactivitat i s'hauria de declarar arxivat. L'acumulació al nou expedient seria nul·la i vulneraria el non bis in idem. A més, l'Ajuntament hauria promès arxivar-lo sense sanció.*

Valoració jurídica:

Tal com s'ha analitzat en l'informe jurídic que fonamenta la incoació de data 15 d'abril de 2026, les penalitats contractuals previstes als articles 192 i 193 LCSP no constitueixen sancions administratives en sentit estricte. La doctrina del Tribunal Suprem és unànime en aquest punt (STS 21/05/2019, rec. 1689/2019; STS 29/11/2016; STS 14/11/2013). En conseqüència, no és aplicable el règim de caducitat dels expedients sancionadors previst a l'article 21.2 LPAC (6 mesos per a procediments sancionadors), sinó els terminis de prescripció de les accions contractuals de la LCSP.

L'article 195 LCSP i la LCSP en general no estableixen un termini de caducitat específic per als expedients de penalitats per demora. S'apliquen els terminis generals de prescripció de les accions derivades del contracte (arts. 1964 i concordants CC; doctrina general d'execució contractual). El primer expedient va ser incoat el 2 de juliol de 2025 i mai no es va declarar caducat ni arxivat. L'acumulació al present expedient per raó d'economia procedimental és una decisió plenament ajustada a l'article 57 LPAC.

El principi non bis in idem prohibeix la doble sanció per uns mateixos fets, però en el present cas no s'ha imposat cap sanció en cap moment. El primer expedient va quedar pendent de resolució. Acumular-lo al present per resoldre'ls conjuntament no suposa jutjar dues vegades; és un únic procediment que analitza el conjunt dels incompliments de manera coordinada. La unitat de la resolució és, de fet, favorable al contractista, que obté la garantia d'una única resolució global motivada.

AJUNTAMENT D'OLERDOLA
Aquest document és una còpia autèntica del document electrònic original.

AJUNTAMENT d'Olèrdola
Avinguda de Catalunya, 12. 08734 Olèrdola - Barcelona
T. 93 890 35 02 - NIF: P–0814400-H
www.olerdola.cat - olerdola@olerdola.cat

L'empresa al·lega que l'Ajuntament va prometre arxivar el primer expedient sense sanció. Aquesta al·legació no consta acreditada en cap document de l'expedient. En tot cas, una eventual manifestació verbal d'un agent municipal no tindria valor jurídic vinculant, atès que les resolucions administratives han d'adoptar la forma escrita i motivada (art. 89 LPAC). El principi de confiança legítima (art. 3 LRJSP) protegeix les expectatives generades per actes propis de l'Administració adoptats per l'òrgan competent, no per manifestacions informals no documentades.

***Conclusió:** L'al·legació de caducitat s'ha de **desestimar**. El primer expedient no ha caducat, l'acumulació és legal i no hi ha vulneració del non bis in idem.*

III.3. Al·legació de vulneració dels principis de seguretat jurídica, immediatesa i proporcionalitat

Argumentació de l'empresa:

L'Ajuntament va conèixer els fets, va tolerar la situació, va signar la recepció provisional i ara "reconstrueix retrospectivament" els incompliments de manera desproporcionada i arbitrària.

Valoració jurídica:

*El fet que l'Ajuntament no hagi adoptat mesures immediates davant cada incidència no implica una renúncia a la potestat contractual ni genera un acte propi que vinculi l'Administració. La LCSP (art. 190) reconeix a l'òrgan de contractació la prerrogativa de reaccionar davant els incompliments en qualsevol moment durant l'execució i fins a la liquidació del contracte. La tolerància tàctica, a falta d'acte exprés**,** no és renúncia a les potestats contractuals (doctrina del Consell d'Estat, dictamen 792/2019).*

L'acta de recepció provisional de 12 de desembre de 2025 no eximia el contractista de responsabilitat pels incompliments anteriors. Ben al contrari, l'acta va deixar constància expressa de nombroses actuacions pendents i de deficiències. La recepció provisional no equival a recepció definitiva ni a liquidació del contracte, i no extingeix les potestats contractuals de l'Ajuntament per als incompliments produïts durant l'execució (art. 243 LCSP a contrario; STS de 14 de febrer de 2012).

Les penalitats que es proposen s'ajusten estrictament als límits de la LCSP (arts. 192 i 193) i del PCAP. Pel que fa a la penalitat per demora, la clàusula 2.6 del PCAP no fixa un import diari específic, de manera que resulta d'aplicació la fórmula supletòria de l'article 193 LCSP (0,60 per mil del preu d'adjudicació IVA exclòs per dia natural de retard), que aplicada sobre el preu total del contracte vigent en el moment del retard (618.429,36 euros, inclosa la modificació aprovada el febrer de 2025) dona un resultat de 371,06 euros per dia natural, xifra que és per sota del màxim legal. Pel que fa a les penalitats per incompliment parcial, la clàusula 2.6 del PCAP preveu uns percentatges màxims del 3% per a faltes lleus, del 6% per a faltes greus i del 10% per a faltes molt greus; les penalitats proposades en el present expedient s'han graduat per sota d'aquests màxims, aplicant un criteri de proporcionalitat i atenent a la gravetat concreta de cada incompliment. No s'aprecia

AJUNTAMENT D'OLERDOLA
Aquest document és una còpia autèntica del document electrònic original.

AJUNTAMENT d'Olèrdola
Avinguda de Catalunya, 12. 08734 Olèrdola - Barcelona
T. 93 890 35 02 - NIF: P–0814400-H
www.olerdola.cat - olerdola@olerdola.cat

desproporció: la gravetat dels fets acreditats, retard superior al doble del termini contractual, absència de direcció tècnica durant més de cinc mesos i manca persistent de documentació de subcontractació, justifica plenament les mesures proposades, fins i tot en la seva graduació moderada.

L'expedient compta amb informes tècnics i jurídics motivats, segueix el procediment legalment establert i respecta el tràmit d'audiència. La motivació és àmplia i detallada. No hi ha element que permeti apreciar arbitrarietat en el sentit de l'art. 9.3 CE.

Conclusió:** L'al·legació de vulneració dels principis de seguretat jurídica, immediatesa i proporcionalitat s'ha de **desestimar

III.4. Al·legació de dies addicionals de pluja (27 dies vs. 15 dies)

Argumentació de l'empresa:

Al·lega 27 dies de pluja hàbils (no 15) i que han d'ésser computats en dies hàbils.

Valoració jurídica:

El director de les obres, Sr. [redacted], és el tècnic designat pel contracte per determinar les incidències en l'execució. En el seu informe tècnic de 23 de juny de 2025 (E2025004494), va reconèixer 15 dies de pluja justificada amb incidència real en l'execució. L'empresa al·lega 27 dies però no aporta cap document acreditatiu específic (registres pluviomètrics de l'AEMET per al lloc concret de l'obra, diaris d'obra, fulls d'incidència). La menció als "arxius de l'AEMET" sense identificació ni aportació concreta no és prova suficient. La càrrega de la prova és de l'empresa (art. 105 LPAC). Sense acreditació suficient, cal mantenir els 15 dies reconeguts per la direcció facultativa.

L'article 193 LCSP preveu la penalitat per demora per cada dia natural de retard. El termini contractual d'execució s'estableix en mesos naturals. L'empresa al·lega que els dies de pluja han de computar-se en dies hàbils, però això no impediria la penalitat per demora en el còmput general, que és en dies naturals. En qualsevol cas, fins i tot acceptant els 27 dies al·legats, la demora residual (198 dies totals menys 27 = 171 dies mínims imputables) continua sent d'una magnitud molt rellevant, superior a 5 mesos addicionals al termini contractual.

La discrepància de 12 dies entre les dues posicions (27 vs. 15) no altera substancialment la gravetat ni l'import de les penalitats, donat que el retard total acumulat és de més de 198 dies naturals i la diferència de 12 dies representa menys del 6% del retard total. La penalitat per demora s'ha de mantenir en la seva integritat.

***Conclusió:** L'al·legació de dies addicionals de pluja s'ha de **desestimar**, i en tot cas no tindria incidència significativa en el còmput de les penalitats.*

AJUNTAMENT D'OLERDOLA
Aquest document és una còpia autèntica del document electrònic original.

AJUNTAMENT d'Olèrdola
Avinguda de Catalunya, 12. 08734 Olèrdola - Barcelona
T. 93 890 35 02 - NIF: P–0814400-H
www.olerdola.cat - olerdola@olerdola.cat

III.5. Al·legació d'amenaces i omissió del deure de l'Ajuntament. Reclamació econòmica

Argumentació de l'empresa:

L'empresa al·lega que, des de finals de febrer de 2025, una suposada empresa de seguretat vinculada a tercers aliens al contracte hauria coaccionat els treballadors, restringit horaris i impedit el normal desenvolupament de les obres, fins al punt de provocar la paralització dels treballs a partir de l'1 de juliol de 2025. Considera que l'Ajuntament tenia l'obligació d'actuar des de l'inici d'aquests fets, sosté que la denúncia penal interposada suspendria automàticament els terminis contractuals i reclama una indemnització de 64.890 euros, així com el pagament d'una certificació pendent.

Valoració jurídica:

Les al·legacions formulades per l'empresa no poden ésser estimades, tant per manca d'acreditació suficient dels fets invocats com per la conducta mantinguda pel mateix contractista durant l'execució contractual.

En primer lloc, no consta a l'expedient cap comunicació formal de l'empresa advertint de coaccions, amenaces o impediments materials per executar les obres durant el període que afirma haver patit aquestes incidències, és a dir, des de finals de febrer de 2025 fins a l'1 de juliol de 2025. No existeix cap escrit registrat, cap comunicació urgent, cap incidència en el llibre d'ordres ni cap sol·licitud formal de suspensió contractual presentada davant l'Ajuntament durant aquests més de quatre mesos.

Aquest extrem és especialment rellevant perquè la LCSP estableix mecanismes específics per als supòsits en què l'execució del contracte resulta impossible o greument dificultosa per circumstàncies extraordinàries. Els articles 208 i concordants exigeixen que el contractista comuniqui immediatament la incidència i insti formalment la suspensió o adopció de mesures per part de l'òrgan de contractació. L'empresa no va activar en cap moment aquests mecanismes legals.

La seqüència cronològica dels fets acreditada a l'expedient resulta especialment significativa i desvirtua la versió exculpatòria sostinguda per l'empresa.

Consta acreditat que:

- *L'empresa va abandonar unilateralment les obres l'1 de juliol de 2025;*
- *Després d'aquest abandonament, l'ajuntament va mantenir converses amb el contractista amb la finalitat que es reprenguessin immediatament els treballs i que, si realment existien coaccions o amenaces, aquestes fossin formalment denunciades davant les forces i cossos de seguretat;*
- *Davant la negativa de l'empresa a reprendre les obres i la manca de qualsevol denúncia formal fins aquell moment, l'ajuntament va incoar expedient de penalitats per demora, notificat a l'empresa el dia 8 de juliol de 2025;*

AJUNTAMENT D'OLERDOLA
Aquest document és una còpia autèntica del document electrònic original.

AJUNTAMENT d'Olèrdola
Avinguda de Catalunya, 12. 08734 Olèrdola - Barcelona
T. 93 890 35 02 - NIF: P–0814400-H
www.olerdola.cat - olerdola@olerdola.cat

- *És precisament el mateix dia 8 de juliol de 2025, i després de rebre la notificació de l'expedient de penalitats, quan el representant de l'empresa interposa denúncia davant la Policia Nacional a Ciutadella (Menorca), circumstància que evidencia que la denúncia no respon a una reacció immediata davant una situació urgent o imminent, sinó que es produeix amb posterioritat a l'abandonament de les obres i a l'inici de les actuacions municipals;*
- *El dia 9 de juliol de 2025 l'empresa presenta al·legacions a l'acord d'inici de l'expedient de penalitats i és en aquest document, per primera vegada, quan posa formalment en coneixement de l'ajuntament les suposades amenaces i acompanya còpia de la denúncia;*
- *Tan aviat com l'ajuntament té coneixement formal dels fets i disposa d'elements documentals acreditatius, el dia 11 de juliol de 2025 l'alcalde presenta denúncia davant els mossos d'esquadra de Vilafranca del Penedès;*
- *Finalment, el dia 14 de juliol de 2025 les obres es reprenen.*

Aquesta successió temporal dels fets és incompatible amb la tesi sostinguda per l'empresa. No consta cap comunicació formal de les suposades amenaces durant els mesos anteriors ni tampoc cap sol·licitud de suspensió contractual. La denúncia penal no precedeix la paralització de les obres, sinó que és posterior a l'abandonament unilateral dels treballs i posterior també a la notificació del primer expedient de penalitats per demora.

Per tant, la conducta observada no s'ajusta a la d'un contractista que afronta una situació real d'impossibilitat material d'execució o de força major, sinó a la d'una empresa que, una vegada iniciat l'expedient de penalitats, intenta justificar a posteriori l'abandonament de l'obra mitjançant uns fets que fins aquell moment mai no havia comunicat formalment a l'Administració.

D'altra banda, tampoc no és jurídicament sostenible l'afirmació segons la qual la simple interposició d'una denúncia penal suspèn automàticament els terminis contractuals. La LCSP no preveu cap mecanisme automàtic d'aquesta naturalesa. La suspensió d'un contracte administratiu requereix necessàriament un acord exprés de l'òrgan de contractació adoptat conforme al procediment legalment establert (art. 208 LCSP), acord que mai no va ésser sol·licitat formalment pel contractista ni tampoc adoptat per l'Ajuntament.

L'argument segons el qual l'Ajuntament hauria hagut d'actuar "des de l'inici" pressuposa necessàriament que l'Administració coneixia els fets des de febrer de 2025. Tanmateix, com s'ha exposat, l'empresa no va posar formalment en coneixement de l'Ajuntament les suposades amenaces fins al dia 9 de juliol de 2025, i únicament en el marc de les al·legacions formulades contra el primer expedient de penalitats. No pot imputar-se a l'Ajuntament una omissió de deure d'actuació respecte d'uns fets que mai no li havien estat formalment comunicats.

En qualsevol cas, tan aviat com l'Ajuntament va disposar d'informació formal i documentació acreditativa suficient, va actuar amb diligència i sense demora, presentant denúncia davant els Mossos d'Esquadra el dia 11 de juliol de 2025. Igualment rellevant és el fet que, des de la represa de les obres el dia 14 de juliol de 2025 i fins a la data actual, no consta cap nou incident, amenaça,

AJUNTAMENT D'OLERDOLA
Aquest document és una còpia autèntica del document electrònic original.

AJUNTAMENT d'Olèrdola
Avinguda de Catalunya, 12. 08734 Olèrdola - Barcelona
T. 93 890 35 02 - NIF: P–0814400-H
www.olerdola.cat - olerdola@olerdola.cat

coacció ni cap actuació que hagi requerit novament la intervenció de les forces i cossos de seguretat, circumstància que reforça encara més la manca d'acreditació d'una situació real i persistent que impedís objectivament l'execució del contracte.

Pel que fa a la reclamació econòmica de 64.890 euros formulada per l'empresa, aquesta pretensió no només és aliena a l'objecte del present expedient de penalitats, sinó que tampoc no apareix mínimament concretada ni justificada. L'empresa no identifica el concepte concret dels suposats danys i perjudicis reclamats, no desglossa imports, no acredita cap despesa efectiva ni aporta documentació justificativa suficient que permeti determinar l'origen, naturalesa o quantificació dels imports reclamats. La mera invocació d'una xifra global sense suport documental ni justificació tècnica o econòmica no pot generar cap dret indemnitzatori.

En qualsevol cas, si el contractista considera que ha patit danys imputables a l'Administració, haurà d'instar, si escau, el procediment específic de responsabilitat patrimonial previst als articles 67 i següents de la LPAC i 32 i següents de la LRJSP, amb acreditació del dany efectiu, del nexe causal i de la imputació jurídica corresponent.

Finalment, la qüestió relativa a una eventual certificació pendent de pagament és aliena al present expedient. El règim de pagament de certificacions es regeix pels articles 198 i 242 LCSP i, en qualsevol cas, l'existència d'un eventual crèdit a favor del contractista no extingeix ni compensa les penalitats derivades d'incompliments contractuals, atesa la naturalesa autònoma i diferenciada d'ambdues obligacions. (...)"

Consideracions jurídiques

Primer. Marc normatiu aplicable

Llei 9/2017, de 8 de novembre, de Contractes del Sector Públic (LCSP):

- Art. 190: prerrogativa de l'òrgan de contractació per declarar la responsabilitat imputable al contractista i imposar penalitats.
- Art. 192: penalitats per incompliment parcial o compliment defectuós, amb límit individual del 10% del preu del contracte i límit global del 50%.
- Art. 193: penalitats per demora, amb aplicació supletòria de la fórmula de 0,60 per mil del preu del contracte (IVA exclòs) per dia natural de retard, i límit màxim del 50% del preu del contracte.
- Art. 196: efectivitat de les penalitats mitjançant deducció de pagaments pendents, execució de la garantia i, si escau, constrenyiment administratiu pel deute restant.
- Arts. 215, 216 i 217: obligacions en matèria de subcontractació i pagament a subcontractistes.
- Art. 191.3: obligació de concedir audiència al contractista amb caràcter previ a la imposició de penalitats.

Plec de Clàusules Administratives Particulars (PCAP) del contracte (exp. X2024000546):

AJUNTAMENT D'OLERDOLA
Aquest document és una còpia autèntica del document electrònic original.

AJUNTAMENT d'Olèrdola
Avinguda de Catalunya, 12. 08734 Olèrdola - Barcelona
T. 93 890 35 02 - NIF: P–0814400-H
www.olerdola.cat - olerdola@olerdola.cat

- Clàusula 2.2: condicions especials d'execució, entre les quals el pagament en termini a subcontractistes, qualificant el seu incompliment com a falta molt greu.
- Clàusula 2.6: tipificació de faltes i percentatges màxims de penalitat (lleus: 3%; greus: 6%; molt greus: 10%).

Altra normativa aplicable:

- Llei 32/2006, de 18 d'octubre, reguladora de la subcontractació en el sector de la construcció, i RD 1109/2007, de 24 d'agost, que la desenvolupa.
- Llei 39/2015, d'1 d'octubre, del Procediment Administratiu Comú (LPAC), en matèria de motivació (art. 35), audiència (art. 82), efectes dels defectes formals (art. 48) i règim de recursos (arts. 112 i ss.).
- Arts. 1195 i 1196 del Codi Civil: compensació de deutes recíprocs, líquids i exigibles.
- Art. 21.1.n) Llei 7/1985 (LBRL) i art. 53.1.l) DL 2/2003: competència de l'Alcaldia. La present proposta s'eleva al regidor d'Equipaments Municipals en exercici de la delegació conferida pel Decret d'Alcaldia 2025DECR000463, de 21 de juny de 2025.

Segon. Desestimació de les al·legacions.

D'acord amb l'informe jurídic – tècnic de resposta a les al·legacions, totes les qüestions plantejades per l'empresa han de ser desestimades:

a. Llengua i indefensió: no s'ha produït indefensió material. L'empresa ha presentat al·legacions en castellà, àmplies i detallades, demostrant plena comprensió dels càrrecs. No es dona el supòsit de l'art. 48.2 LPAC.

b. Caducitat del primer expedient: les penalitats contractuals per demora (art. 193 LCSP) no constitueixen sancions administratives i no estan sotmeses al règim de caducitat de l'art. 21.2 LPAC. No hi ha vulneració del *non bis in idem* per tractar-se d'un procediment acumulat que no ha imposat cap sanció prèvia.

c. Seguretat jurídica i proporcionalitat: la potestat contractual es manté fins a la liquidació del contracte. La recepció provisional no extingeix les responsabilitats per incompliments anteriors. Les penalitats s'ajusten als límits legals del PCAP i de la LCSP.

d. Dies addicionals de pluja: l'empresa no ha aportat prova acreditativa suficient. Fins i tot acceptant els 27 dies al·legats, la diferència de 12 dies no altera la gravetat dels incompliments, atès el retard total de 198 dies.

e. Amenaces com a eximent: l'empresa mai no va comunicar formalment les preteses amenaces ni va sol·licitar la suspensió del contracte per la via dels arts. 208 i 239 LCSP. La denuncia penal no suspèn automàticament els terminis contractuals. L'Ajuntament va actuar amb diligència en ser informat (11/07/2025). La reclamació de 64.890 € i la certificació pendent s'han de tramitar pels procediments específics corresponents.

Tercer. Incompliments acreditats i qualificació definitiva.

Desestimades les al·legacions, es confirmen amb caràcter definitiu els incompliments següents:

a. Demora en l'execució del contracte (art. 193 LCSP; cl. 2.6 PCAP): 198 dies naturals de retard mínim (28/05/2025 – 12/12/2025), imputables íntegrament al contractista. Falta greu.

AJUNTAMENT D'OLERDOLA
Aquest document és una còpia autèntica del document electrònic original.

AJUNTAMENT d'Olèrdola
Avinguda de Catalunya, 12. 08734 Olèrdola - Barcelona
T. 93 890 35 02 - NIF: P–0814400-H
www.olerdola.cat - olerdola@olerdola.cat

b. Manca de direcció tècnica efectiva i incompliment de solvència professional (art. 192 LCSP; cl. 1.11, 3.1 i 2.6.b PCAP): absència de cap d'obra acreditat des de juliol fins a desembre de 2025, manca de comunicació del relleu i inconsistències greus en les actes de visites d'obra. Falta greu.

c. Incompliment de les obligacions documentals de subcontractació (art. 192 LCSP; cl. 2.6.c PCAP; Llei 32/2006): manca de comunicació de la relació de subcontractistes, de la part d'obra subcontractada i del Llibre de subcontractació. Falta lleu.

Quart. Càlcul i proporcionalitat de les penalitats.

Les penalitats s'imposen d'acord amb el PCAP i els articles 192 i 193 LCSP:

Penalitat per demora (198 dies × 371,06 €/dia)	73.569,88 €
Penalitat per falta greu (3% × 618.429,36 €)	18.552,88 €
Penalitat per falta lleu (0,5% × 618.429,36 €)	3.092,15 €
TOTAL PENALITATS	95.214,91 €
Límit màxim 50% preu contracte (IVA exc.)	309.214,68 €
Verificació límit legal	COMPLERT (95.214,91 € < 309.214,68 €)

Cinquè. Efectivitat de la penalitat. Endós.

D'acord amb l'article 194.2 LCSP, les penalitats imposades es fan efectives mitjançant deducció de les quantitats pendents d'abonar al contractista o, subsidiàriament, sobre la garantia definitiva. En el present cas cal tenir en compte les circumstàncies específiques següents:

a.- Cessió dels drets de cobrament a IUSSUM SOLUCIONES SL.

Per Decret d'Alcaldia 2024DECR001016, de 24 de desembre de 2024, l'Ajuntament va prendre raó de la cessió dels drets de cobrament del contracte efectuada per APIMET CONSTRUCCIONES AUTOPORTANTES SL a favor de la societat IUSSUM SOLUCIONES SL (NIF B97991061), d'acord amb l'article 200 LCSP. Consta igualment que IUSSUM SOLUCIONES SL ha comunicat l'endós d'una factura concreta de data 11 de febrer de 2026 (registre d'entrada 261/00010), per un import nominal de 26.375,22 euros, corresponent a la darrera certificació d'obra.

Tanmateix, aquesta factura va ser rebutjada per l'arquitecta municipal. En conseqüència, el crèdit corresponent no té en aquest moment la condició de líquid ni exigible, no s'han iniciat els terminis de pagament de l'article 198.4 LCSP i no s'han meritat interessos de demora. La compensació entre aquest crèdit i les penalitats imposades només serà procedent en el moment en què la factura sigui acceptada,

AJUNTAMENT D'OLERDOLA
Aquest document és una còpia autèntica del document electrònic original.

AJUNTAMENT d'Olèrdola
Avinguda de Catalunya, 12. 08734 Olèrdola - Barcelona
T. 93 890 35 02 - NIF: P–0814400-H
www.olerdola.cat - olerdola@olerdola.cat

moment en el qual s'aplicarà la compensació formal que correspongui d'acord amb els articles 1195 i 1196 del Codi Civil.

b.- Necessitat de notificar a IUSSUM SOLUCIONES SL.

Atès que la present resolució imposa penalitats que poden afectar els drets de cobrament del cessionari, IUSSUM SOLUCIONES SL té la condició d'interessada en el present procediment en els termes de l'article 4 Llei 39/2015, d'1 d'octubre, del Procediment Administratiu Comú, (en endavant LPAC), per ser titular d'un dret que pot resultar afectat per la resolució. D'acord amb la doctrina jurisprudencial l'omissió d'aquest tràmit podria generar anul·labilitat per indefensió (art. 48 LPAC). Per aquest motiu, cal notificar la present resolució a IUSSUM SOLUCIONES SL, amb el peu de recurs que procedeixi,

La competència per a l'adopció d'aquesta resolució correspon a l'alcaldia, en aplicació dels articles 21 de la Llei 7/1985, de 2 d'abril, reguladora de les bases del règim local i 53 del Decret Legislatiu 2/2003, de 28 d'abril, pel qual s'aprova el Text refós de la Llei municipal i de règim local de Catalunya.

Per tot això, aquesta alcaldia, en ús de les atribucions que em confereix la legislació anteriorment esmentada,

HE RESOLT:

Primer: Desestimar totes les al·legacions presentades per APIMET CONSTRUCCIONES AUTOPORTANTES SL en el tràmit d'audiència, per les raons jurídiques exposades en l'informe jurídic -tècnic, de 15 de juny de 2026, que s'incorpora i es dona per reproduït a tots els efectes.

Segon: Imposar a l'empresa APIMET CONSTRUCCIONES AUTOPORTANTES SL, CIF B06624464, les penalitats contractuals següents per incompliments del contracte d'obres de cobriment de la pista poliesportiva de Moja (exp. X2024000546):

- Penalitat per demora en l'execució del contracte (art. 193 LCSP; clàusula 2.6 PCAP): 73.569,88 euros (198 dies naturals de retard × 371,06 €/dia, del 28 de maig al 12 de desembre de 2025).
- Penalitat per falta greu: manca de direcció tècnica efectiva i incompliment de les obligacions de solvència professional (art. 192 LCSP; clàusules 1.11, 3.1 i 2.6.b PCAP): 18.552,88 euros (3% del preu del contracte IVA exclòs).
- Penalitat per falta lleu: incompliment documental de les obligacions de subcontractació (art. 192 LCSP; clàusula 2.6.c PCAP; Llei 32/2006): 3.092,15 euros (0,5% del preu del contracte IVA exclòs).
- Import total de les penalitats imposades: 95.214,91 euros, que representen el 15,40% del preu del contracte (IVA exclòs), inferior al límit màxim del 50% (309.214,68 €).

Tercer: Fer efectives les penalitats imposades per un import total de 95.214,91 euros mitjançant l'aplicació successiva dels mecanismes següents, d'acord amb l'article 194.2 LCSP.

AJUNTAMENT D'OLERDOLA
Aquest document és una còpia autèntica del document electrònic original.

AJUNTAMENT d'Olèrdola
Avinguda de Catalunya, 12. 08734 Olèrdola - Barcelona
T. 93 890 35 02 - NIF: P–0814400-H
www.olerdola.cat - olerdola@olerdola.cat

Quart: Desestimar la reclamació de 64.890 euros plantejada per l'empresa en l'escrit d'al·legacions, per ser aliena a l'objecte del present expedient conforme l'exposat en l'anàlisi de les al·legacions transcrit en l'apartat III.5. del present acord.

Cinquè: Desestimar la sol·licitud de suspensió del procediment per manca de base legal, i la sol·licitud de traducció íntegra de l'expedient, per no haver-se acreditat indefensió material.

Sisè: Notificar la present resolució a IUSSUM SOLUCIONES SL (NIF B97991061), en la seva condició d'interessada com a cessionària dels drets de cobrament del contracte (Decret 2024DECR001016, de 24/12/2024), indicant-li que contra aquesta resolució, que posa fi a la via administrativa, es podrà interposar recurs contenciós administratiu davant la Secció Contenciosa Administrativa del Tribunal d'Instància de Barcelona, en el termini de dos mesos a comptar des del dia següent al de la seva notificació. Alternativament i de forma potestativa, es pot interposar recurs de reposició davant el mateix òrgan que l'ha dictat, en el termini d'un mes a comptar des del dia següent al de la seva notificació

Setè: Notificar la present resolució a l'empresa APIMET CONSTRUCCIONES AUTOPORTANTES SL, amb indicació que contra aquesta resolució, que posa fi a la via administrativa, es podrà interposar recurs contenciós administratiu davant la Secció Contenciosa Administrativa del Tribunal d'Instància de Barcelona, en el termini de dos mesos a comptar des del dia següent al de la seva notificació. Alternativament i de forma potestativa, es pot interposar recurs de reposició davant el mateix òrgan que l'ha dictat, en el termini d'un mes a comptar des del dia següent al de la seva notificació.

FORMA DE PAGAMENT: De conformitat amb l'article 62 de la Llei 58/2003, de 17 de desembre, general tributària (LGT), el pagament en període voluntari de deutes tributaris resultants de liquidacions practicades per l'Administració s'ha de fer en els terminis següents:
a) Si la notificació de la liquidació es fa entre els dies 1 i 15 de cada mes, des de la data de recepció de la notificació fins al dia 20 del mes posterior o, si aquest no fos hàbil, fins a l'immediat hàbil següent.
b) Si la notificació de la liquidació es fa entre els dies 16 i últim de cada mes, des de la data de recepció de la notificació fins al dia cinc del segon mes posterior o, si aquest no fos hàbil, fins a l'immediat hàbil següent.

El pagament s'ha de fer efectiu mitjançant els següents mitjans:
a) l'ingrés a la Caixa de la Corporació (oficina d'hisenda municipal, Ajuntament) amb efectiu o xec bancari,
b) a qualsevol dels comptes següents:

* Banc Santander S.A [redacted]
* Banc de Sabadell [redacted]
* Caixabank, SA "la Caixa" [redacted]

Transcorregut el període de pagament voluntari indicat sense que la totalitat del deute hagi estat ingressat, s'apliquen els recàrrecs següents:
a) executiu del 5% quan el deute es satisfaci abans que hagi estat notificada la provisió de constrenyiment,

AJUNTAMENT D'OLERDOLA
Aquest document és una còpia autèntica del document electrònic original.

C [redacted]
Or
Identificador document: ES_L01081000_2026_28413641
Data d'impressió: 28/09/2026 13:08:18
Pàgina 13 de 13

SIGNATURES
1.- JORDI ÁLVAREZ ROVIROSA (TCAT) (Alcalde), 22/06/2026 12:52
2.- AJUNTAMENT OLERDOLA. 2026DECR000501 22/06/2026

[redacted]

AJUNTAMENT
d'Olèrdola
Avinguda de Catalunya, 12. 08734 Olèrdola - Barcelona
T. 93 890 35 02 - NIF: P–0814400-H
www.olerdola.cat - olerdola@olerdola.cat

b) reduït del 10% si el deute es paga un cop notificada la provisió i dintre dels terminis de l'article 62.5 de la LGT,
c) constrenyiment ordinari del 20% transcorregut els termini anteriors. Aquest recàrrec de constrenyiment ordinari és compatible amb els interessos de demora.

Mireia Marin Talarn
Secretària acctal. D.A 492/2026
De 19 de juliol.

Olèrdola, a la data de la signatura electrònica

AJUNTAMENT D'OLERDOLA
Aquest document és una còpia autèntica del document electrònic original.

AJUNTAMENT d'Olèrdola
Avinguda de Catalunya, 12. 08734 Olèrdola - Barcelona
T. 93 890 35 02 - NIF: P–0814400-H
www.olerdola.cat - olerdola@olerdola.cat

Núm. de Decret i Data:
2026DECR000500 22/06/2026

DECRET D'ALCALDIA

ÀMBIT DE TERRITORI I SOSTENIBILITAT. REGIDORIA D'EQUIPAMENTS MUNICIPALS. ASSUMPTE: AUTORITZACIÓ DEL PERÍODE DE VACANCES 2026 A LA SRA. S.F.M. CONCESSIONÀRIA DEL BAR DEL LOCAL SANT JAUME. EXPEDIENT: X2025001601.

Antecedents de fet

1. Per resolució d'alcaldia núm. 2025DECR000777, de 28 d'octubre de 2025, es va aprovar l'expedient de contractació X2025001601, el Plec de Clàusules Administratives Particulars (PCAP) i el Plec de Prescripcions Tècniques (PPT) de la concessió administrativa de la gestió de l'espai destinat a bar-restaurant del Local Sant Jaume de Moja, mitjançant procediment obert.

2. Per resolució d'alcaldia núm. 2026DECR000065, de 29 de gener de 2026, es va adjudicar la concessió a la Sra. [redacted] (NIF ....4120L), amb un cànon mensual de 200 € (IVA inclòs). El contracte es va formalitzar mitjançant signatura electrònica de data 09 de febrer de 2026, amb una durada inicial d'un any, prorrogable per anualitats fins a un màxim total de quatre anys.

3. En data 11 de juny de 2026 la concessionària va presentar instància genèrica (registre d'entrada E2026003981) en la qual sol·licita tancar el servei per vacances els dies següents i demana que se li confirmi la possibilitat:

- 24 de juny de 2026 (dimecres): 1 dia.
- 28 de juliol de 2026 (dimarts): 1 dia.
- Del 24 d'agost al 6 de setembre de 2026, ambdós inclosos (dilluns a diumenge: 14 dies naturals.

La sol·licitud comporta un total de 16 dies naturals de tancament, essent el període continuat més llarg el comprès entre el 24 d'agost i el 6 de setembre, de 14 dies consecutius.

Consideracions jurídiques i fonaments de dret

Primer. La relació entre les parts es regeix pel contracte formalitzat, pel PCAP i el PPT de la licitació, per la Llei 9/2017, de 8 de novembre, de contractes del sector públic (LCSP), i, supletòriament, per la resta de normativa administrativa, tal com preveu el pacte sisè del contracte. La tramitació de la present sol·licitud se subjecta a la Llei 39/2015, d'1 d'octubre, del procediment administratiu comú de les administracions públiques, i a la Llei 26/2010, de 3 d'agost, de règim jurídic i de procediment de les administracions públiques de Catalunya.

Segon. La clàusula 2 del PPT (apartat relatiu a horaris i descans), en matèria de vacances, disposa literalment:

"*Vacances: El concessionari/ària podrà fer un període de vacances d'un màxim de 30 dies naturals a l'any, prèviament consensuat amb l'Ajuntament. No es podran realitzar més de 15 dies seguits de vacances: 15 dies es realitzaran a l'agost i els altres 15 dies repartits*

AJUNTAMENT D'OLERDOLA
Aquest document és una còpia autèntica del document electrònic original.

AJUNTAMENT d'Olèrdola
Avinguda de Catalunya, 12. 08734 Olèrdola - Barcelona
T. 93 890 35 02 - NIF: P–0814400-H
www.olerdola.cat - olerdola@olerdola.cat

durant l'any i consensuats amb l'Ajuntament. Seran festius: el dia de Nadal 25 de desembre i 1 de gener."

Tercer. Contrastades les dates sol·licitades amb la clàusula transcrita, es constata el següent:

- **Límit anual:** els 16 dies naturals sol·licitats no superen el màxim de 30 dies naturals a l'any.
- **Límit de consecutivitat:** el període continuat més llarg és de 14 dies (24 d'agost a 6 de setembre), de manera que no supera el límit de 15 dies seguits.
- **Distribució i referència al mes d'agost:** el període principal se situa majoritàriament al mes d'agost (del 24 al 31, 8 dies) i es prolonga fins als primers dies de setembre, mentre que els dos dies restants queden repartits al llarg de l'any (24 de juny i 28 de juliol). Atès que la concessionària sol·licita només 16 dels 30 dies disponibles, i no l'íntegra dotació anual, la previsió de *"15 dies a l'agost i 15 repartits"* opera com a criteri de distribució orientatiu i no com a obligació d'exhaurir el màxim, restant la sol·licitud dins dels paràmetres de la clàusula.
- **Tancaments obligatoris:** cap dels dies sol·licitats coincideix amb els festius de tancament obligat (25 de desembre i 1 de gener).
- **Consens previ:** la clàusula exigeix que el període sigui *"prèviament consensuat amb l'Ajuntament"*; la instància presentada, amb antelació suficient respecte de la primera data, constitueix precisament el tràmit que permet a l'Ajuntament prestar la seva conformitat.

La competència per a l'adopció d'aquesta resolució correspon a l'alcaldia, en aplicació dels articles 21 de la Llei 7/1985, de 2 d'abril, reguladora de les bases del règim local i 53 del Decret Legislatiu 2/2003, de 28 d'abril, pel qual s'aprova el Text refós de la Llei municipal i de règim local de Catalunya.

Per tot això, aquesta alcaldia, en ús de les atribucions que em confereix la legislació anteriorment esmentada,

HE RESOLT:

Primer: Autoritzar la Sra. [redacted] (NIF ....4120L), concessionària de la gestió del bar-restaurant del Local Sant Jaume de Moja, a tancar el servei per vacances els dies 24 de juny de 2026, 28 de juliol de 2026 i del 24 d'agost al 6 de setembre de 2026, ambdós inclosos (total: 16 dies naturals), en tractar-se d'un període que s'ajusta als límits i condicions de la clàusula 2 del Plec de Prescripcions Tècniques.

Segon: Condicionar aquesta autorització al compliment del següent:

- Que la concessionària informi la clientela del període de tancament amb antelació suficient i de manera visible a l'establiment.

Tercer: Notificar la present resolució a la interessada, indicant que contra aquesta resolució, que posa fi a la via administrativa, es podrà interposar recurs contenciós administratiu davant la Secció Contenciosa Administrativa del Tribunal d'Instància de Barcelona, en el termini de dos mesos a comptar des del dia següent al de la seva notificació.

AJUNTAMENT D'OLERDOLA
Aquest document és una còpia autèntica del document electrònic original.

AJUNTAMENT d'Olèrdola
Avinguda de Catalunya, 12. 08734 Olèrdola - Barcelona
T. 93 890 35 02 - NIF: P–0814400-H
www.olerdola.cat - olerdola@olerdola.cat

Alternativament i de forma potestativa, es pot interposar recurs de reposició davant el mateix òrgan que l'ha dictat, en el termini d'un mes a comptar des del dia següent al de la seva notificació.

Jordi Alvarez Rovirosa
Alcalde

Olèrdola, a la data de la signatura electrònica

AJUNTAMENT D'OLERDOLA
Aquest document és una còpia autèntica del document electrònic original.

AJUNTAMENT d'Olèrdola
Avinguda de Catalunya, 12. 08734 Olèrdola - Barcelona
T. 93 890 35 02 - NIF: P–0814400-H
www.olerdola.cat - olerdola@olerdola.cat

Núm. de Decret i Data:
2026DECR000499 22/06/2026

DECRET D'ALCALDIA

ÀMBIT DE TERRITORI I SOSTENIBILITAT. REGIDORIA D'URBANISME I PAISSATGE URBÀ. EXPEDIENT X2022000876. DEVOLUCIÓ DE LA FIANÇA DE REPOSICIO DE SERVEIS LLO 112/2022. INTERESSAT: [redacted].

Antecedents de fet

1.- En data 1 de juny de 2026, [redacted], amb registre d'entrada E2026003855, sol·licita la devolució de la fiança de reposició de serveis corresponent a la llicència 112/2022. En aquesta instància la interessada adjunta un certificat del compte bancari que comparteix amb [redacted].

2.- A la Resolució d'Alcaldia núm. 2022DECR000511, del dia 12 de setembre de 2022, es va atorgar a [redacted] llicència urbanística per a realitzar les obres de construcció d'un habitatge unifamiliar en filera i una piscina al Pg.de la Plana, 1 al nucli de Moja; amb núm. d'expedient X2022000876. La fiança de reposició de serveis establerta per aquesta llicència era de 520,00€, la qual es comprova que ha estat liquidada.

3.- En data 9 de juny de 2026, es fa inspecció ocular del lloc sense observar aparentment cap desperfecte o anomalia.

4.- En data 19 de juny de 2026 l'arquitecte municipal emet informe favorable a la devolució de la fiança de reposició de serveis corresponent a la llicència d'obres 112/2022.

Fonaments de dret

1.- L'article 20 de l'Ordenança municipal sobre ús del sòl i edificació, regula les condicions del dipòsit i devolució de les fiances de reposició de serveis. En l'apartat 3 s'estableix que "Els serveis tècnics comprovaran que s'hagi realitzat correctament la reposició dels serveis i paviments afectats, i si s'escau la Junta de Govern acordarà la seva devolució."

2.- D'acord amb l'establert a l'art. 53.1.r) del Decret Legislatiu 2/2003, de 28 d'abril, pel qual s'aprova el Text Refós de la Llei municipal i de règim local de Catalunya, es reserva l'alcalde de la Corporació l'adopció dels acords de retorn de fiances de runes i serveis.

Per tot això, aquesta Alcaldia, en ús de les atribucions que em confereix la legislació anteriorment esmentada

RESOLC:

Primer: Aprovar el retorn al Sr. [redacted] de la fiança de reposició de serveis per import de 520,00 € corresponent a la llicència d'obres 112/2022, operació d'ingrés comptabilitzada amb el amb núm. 320240000637.

Segon: Aprovar la operació comptable de proposta de pagament 320260001033.

AJUNTAMENT D'OLERDOLA
Aquest document és una còpia autèntica del document electrònic original.

AJUNTAMENT d'Olèrdola
Avinguda de Catalunya, 12. 08734 Olèrdola - Barcelona
T. 93 890 35 02 - NIF: P–0814400-H
www.olerdola.cat - olerdola@olerdola.cat

Tercer: Donar trasllat del present acord al Departament de Tresoreria de l'Ajuntament d'Olèrdola per tal que procedeixi a l'ordenació de pagament i a l'execució de la devolució mitjançant l'ingrés de la quantitat indicada en el compte corrent assenyalat per l'interessat per un import total de 520,00 €.

Quart: Notificar aquest acord a l'interessat, indicant que contra aquesta resolució, que posa fi a la via administrativa, es podrà interposar recurs contenciós administratiu davant el Jutjat Contenciós Administratiu de Barcelona, en el termini de dos mesos a comptar des del dia següent de la seva notificació.

Alternativament i de forma potestativa, es pot interposar recurs de reposició davant el mateix òrgan que l'ha dictat, en el termini d'un mes a comptar des del dia següent de la seva notificació.

Jordi Álvarez Rovirosa
Alcalde

Olèrdola, a data de la signatura electrònica

AJUNTAMENT D'OLERDOLA
Aquest document és una còpia autèntica del document electrònic original.

AJUNTAMENT d'Olèrdola
Avinguda de Catalunya, 12. 08734 Olèrdola - Barcelona
T. 93 890 35 02 - NIF: P–0814400-H
www.olerdola.cat - olerdola@olerdola.cat

Núm. de Decret i Data:
2026DECR000498 22/06/2026

DECRET D'ALCALDIA

ÀMBIT DE TERRITORI I SOSTENIBILITAT. REGIDORIA D'URBANISME I PAISSATGE URBÀ. EXPEDIENT X2026000882. DEVOLUCIÓ DE LA FIANÇA DE RUNES LLO 055/2026. INTERESSAT: [redacted].

Antecedents de fet

1.- El 7 d'abril de 2026, [redacted], amb DNI ****1912Y i Registre d'Entrada E2026002442, presenta comunicació prèvia per tal de realitzar les obres de reparació de paviment exterior de l'habitatge del carrer Rossend Montané i Ferrer 33 del municipi d'Olèrdola. En el moment de la comunicació, es va ingressar una fiança de 120 € corresponent a la gestió de les runes.

2.- El 4 de maig de 2026, [redacted], amb DNI ****1912Y i Registre d'Entrada E2026003019, sol·licita la devolució de la fiança dipositada corresponent a aquest expedient. Juntament amb la instància de sol·licitud de devolució l'interessat aporta document justificatiu del destí dels residus de l'obra.

3.- En data 22 de maig de 2026 l'arquitecte municipal emet informe favorable a la devolució de la fiança de runes corresponent a la llicència d'obres 055/2026.

Fonaments de dret

1.- El Decret 89/2010, de 29 de juny, pel qual s'aprova el Programa de gestió de residus de la construcció de Catalunya (PROGROC), es regula la producció i gestió dels residus de la construcció i demolició, i el cànon sobre la deposició controlada dels residus de la construcció, en l'article 11 estableix quines són les obligacions de la persona productora de residus de la construcció i demolició. Aquestes obligacions són:

a) Complir amb les determinacions establertes a l'article 23 del Text refós de la Llei reguladora dels residus, aprovat per Decret legislatiu 1/2009, de 21 de juliol, així com a les disposicions específiques o complementàries que regulin els residus de la construcció i demolició.
b) Incloure en el projecte d'execució de l'obra, si aquest escau, un estudi de gestió de residus de construcció i demolició, d'acord amb allò establert a l'article 4 del Reial Decret 105/2008 en la forma i amb el contingut establert en el model normalitzat que aprovi l'Agència de Residus de Catalunya, i que està disponible a la seva seu electrònica (www.arc.cat).
c) Fiançar en el moment d'obtenir la llicència d'obres, si aquesta escau, els costos previstos de gestió dels residus.

   Aquesta fiança pot ser dipositada per la persona productora de residus de la construcció o demolició o per un gestor autoritzat que pertanyi a una associació empresarial del sector de la construcció de la qual el productor dels residus en sigui membre.

   En tot cas, l'objecte de la garantia ha de ser garantir que els residus de la construcció i demolició generats en una obra concreta per la persona productora seran gestionats d'acord amb la normativa vigent (...)

AJUNTAMENT D'OLERDOLA
Aquest document és una còpia autèntica del document electrònic original.

AJUNTAMENT d'Olèrdola
Avinguda de Catalunya, 12. 08734 Olèrdola - Barcelona
T. 93 890 35 02 - NIF: P–0814400-H
www.olerdola.cat - olerdola@olerdola.cat

També cal tenir en compte el que estableix l'article 15 d'aquest decret:

15.1 La persona gestora de residus de la construcció i demolició ha d'estendre al posseïdor o posseïdora o al gestor o gestora que li lliuri residus de construcció i demolició, un cop acabada l'obra, els certificats acreditatius de la gestió dels residus rebuts. En el certificat de gestió ha de constar la identificació de l'obra.

15.2 La persona sol·licitant de la llicència ha de presentar a l'ajuntament corresponent el certificat acreditatiu de la gestió dels residus referent a la quantitat i tipus de residus lliurats.

Aquest document és necessari per al retorn de la fiança establerta d'acord amb l'article 11.

Per altra banda, també cal tenir en compte el que estableix l'article 19.3 de l'ordenança municipal sobre l'ús del sòl i l'edificació, que fa referència a les obres subjectes a comunicació prèvia:

"3. En les obres descrites en el punt anterior, es podrà gestionar les runes i terres generades dipositant-les a les deixalleries municipals. En aquest cas, per sol·licitar la devolució de la fiança, s'haurà d'aportar documentació justificant d'aquest dipòsit.

2.- D'acord amb l'establert a l'art. 53.1.r) del Decret Legislatiu 2/2003, de 28 d'abril, pel qual s'aprova el Text Refós de la Llei municipal i de règim local de Catalunya, es reserva l'alcalde de la Corporació l'adopció dels acords de retorn de fiances de runes i serveis.

Per tot això, aquesta Alcaldia, en ús de les atribucions que em confereix la legislació anteriorment esmentada

RESOLC:

Primer: Aprovar el retorn a la Sra. [redacted] de la fiança de runes per import de 120,00 € corresponent a la llicència d'obres 055/2026, operació d'ingrés comptabilitzada amb el amb núm. 320260000447.

Segon: Aprovar la operació comptable de proposta de pagament 320260001030.

Tercer: Donar trasllat del present acord al Departament de Tresoreria de l'Ajuntament d'Olèrdola per tal que procedeixi a l'ordenació de pagament i a l'execució de la devolució mitjançant l'ingrés de la quantitat indicada en el compte corrent assenyalat per l'interessat per un import total de 120,00 €.

Quart: Notificar aquest acord a l'interessat, indicant que contra aquesta resolució, que posa fi a la via administrativa, es podrà interposar recurs contenciós administratiu davant el Jutjat Contenciós Administratiu de Barcelona, en el termini de dos mesos a comptar des del dia següent de la seva notificació.

AJUNTAMENT D'OLERDOLA
Aquest document és una còpia autèntica del document electrònic original.

AJUNTAMENT d'Olèrdola
Avinguda de Catalunya, 12. 08734 Olèrdola - Barcelona
T. 93 890 35 02 - NIF: P–0814400-H
www.olerdola.cat - olerdola@olerdola.cat

Alternativament i de forma potestativa, es pot interposar recurs de reposició davant el mateix òrgan que l'ha dictat, en el termini d'un mes a comptar des del dia següent de la seva notificació.

Jordi Álvarez Rovirosa
Alcalde

Olèrdola, a data de la signatura electrònica

AJUNTAMENT D'OLERDOLA
Aquest document és una còpia autèntica del document electrònic original.

AJUNTAMENT d'Olèrdola
Avinguda de Catalunya, 12. 08734 Olèrdola - Barcelona
T. 93 890 35 02 - NIF: P–0814400-H
www.olerdola.cat - olerdola@olerdola.cat

Núm. de Decret i Data:
2026DECR000497 22/06/2026

DECRET D'ALCALDIA

ÀMBIT DE TERRITORI I SOSTENIBILITAT. REGIDORIA D'URBANISME I PAISSATGE URBÀ. EXPEDIENT X2025002727. DEVOLUCIÓ DE LA FIANÇA DE RUNES LLO 195/2025. INTERESSAT: [redacted].

Antecedents de fet

1.- El 19 de novembre de 2025, [redacted], amb DNI ****4656H i Registre d'Entrada E2025007546, va sol·licitar re emprendre la comunicació prèvia d'obres d'enderroc del cobert de l'habitatge situat al Carrer Sant Pere, 8 de Sant Pere Molanta. En el moment de la comunicació, es va ingressar una fiança de 120 € corresponent a la gestió de les runes.

2.- El 15 de maig de 2026, [redacted], amb DNI ****4656H i Registre d'Entrada E2026003392, sol·licita la devolució de la fiança dipositada corresponent a aquest expedient. Juntament amb la instància de sol·licitud de devolució l'interessat aporta document justificatiu del destí dels residus de l'obra.

3.- En data 2 de juny de 2026 l'arquitecte municipal emet informe favorable a la devolució de la fiança de runes corresponent a la llicència d'obres 195/2025.

Fonaments de dret

1.- El Decret 89/2010, de 29 de juny, pel qual s'aprova el Programa de gestió de residus de la construcció de Catalunya (PROGROC), es regula la producció i gestió dels residus de la construcció i demolició, i el cànon sobre la deposició controlada dels residus de la construcció, en l'article 11 estableix quines són les obligacions de la persona productora de residus de la construcció i demolició. Aquestes obligacions són:

a) Complir amb les determinacions establertes a l'article 23 del Text refós de la Llei reguladora dels residus, aprovat per Decret legislatiu 1/2009, de 21 de juliol, així com a les disposicions específiques o complementàries que regulin els residus de la construcció i demolició.
b) Incloure en el projecte d'execució de l'obra, si aquest escau, un estudi de gestió de residus de construcció i demolició, d'acord amb allò establert a l'article 4 del Reial Decret 105/2008 en la forma i amb el contingut establert en el model normalitzat que aprovi l'Agència de Residus de Catalunya, i que està disponible a la seva seu electrònica (www.arc.cat).
c) Fiançar en el moment d'obtenir la llicència d'obres, si aquesta escau, els costos previstos de gestió dels residus.

   Aquesta fiança pot ser dipositada per la persona productora de residus de la construcció o demolició o per un gestor autoritzat que pertanyi a una associació empresarial del sector de la construcció de la qual el productor dels residus en sigui membre.

   En tot cas, l'objecte de la garantia ha de ser garantir que els residus de la construcció i demolició generats en una obra concreta per la persona productora seran gestionats d'acord amb la normativa vigent (...)

AJUNTAMENT D'OLERDOLA
Aquest document és una còpia autèntica del document electrònic original.

AJUNTAMENT d'Olèrdola
Avinguda de Catalunya, 12. 08734 Olèrdola - Barcelona
T. 93 890 35 02 - NIF: P–0814400-H
www.olerdola.cat - olerdola@olerdola.cat

També cal tenir en compte el que estableix l'article 15 d'aquest decret:

15.1 La persona gestora de residus de la construcció i demolició ha d'estendre al posseïdor o posseïdora o al gestor o gestora que li lliuri residus de construcció i demolició, un cop acabada l'obra, els certificats acreditatius de la gestió dels residus rebuts. En el certificat de gestió ha de constar la identificació de l'obra.

15.2 La persona sol·licitant de la llicència ha de presentar a l'ajuntament corresponent el certificat acreditatiu de la gestió dels residus referent a la quantitat i tipus de residus lliurats.

Aquest document és necessari per al retorn de la fiança establerta d'acord amb l'article 11.

Per altra banda, també cal tenir en compte el que estableix l'article 19.3 de l'ordenança municipal sobre l'ús del sòl i l'edificació, que fa referència a les obres subjectes a comunicació prèvia:

"3. En les obres descrites en el punt anterior, es podrà gestionar les runes i terres generades dipositant-les a les deixalleries municipals. En aquest cas, per sol·licitar la devolució de la fiança, s'haurà d'aportar documentació justificant d'aquest dipòsit.

2.- D'acord amb l'establert a l'art. 53.1.r) del Decret Legislatiu 2/2003, de 28 d'abril, pel qual s'aprova el Text Refós de la Llei municipal i de règim local de Catalunya, es reserva l'alcalde de la Corporació l'adopció dels acords de retorn de fiances de runes i serveis.

Per tot això, aquesta Alcaldia, en ús de les atribucions que em confereix la legislació anteriorment esmentada

RESOLC:

Primer: Aprovar el retorn al Sr. [redacted] de la fiança de runes per import de 120,00 € corresponent a la llicència d'obres 195/2025, operació d'ingrés comptabilitzada amb el amb núm. 320260000023.

Segon: Aprovar la operació comptable de proposta de pagament 320260001031.

Tercer: Donar trasllat del present acord al Departament de Tresoreria de l'Ajuntament d'Olèrdola per tal que procedeixi a l'ordenació de pagament i a l'execució de la devolució mitjançant l'ingrés de la quantitat indicada en el compte corrent assenyalat per l'interessat per un import total de 120,00 €.

Quart: Notificar aquest acord a l'interessat, indicant que contra aquesta resolució, que posa fi a la via administrativa, es podrà interposar recurs contenciós administratiu davant el Jutjat Contenciós Administratiu de Barcelona, en el termini de dos mesos a comptar des del dia següent de la seva notificació.

AJUNTAMENT D'OLERDOLA
Aquest document és una còpia autèntica del document electrònic original.

AJUNTAMENT d'Olèrdola
Avinguda de Catalunya, 12. 08734 Olèrdola - Barcelona
T. 93 890 35 02 - NIF: P–0814400-H
www.olerdola.cat - olerdola@olerdola.cat

Alternativament i de forma potestativa, es pot interposar recurs de reposició davant el mateix òrgan que l'ha dictat, en el termini d'un mes a comptar des del dia següent de la seva notificació.

Jordi Álvarez Rovirosa
Alcalde

Olèrdola, a data de la signatura electrònica

AJUNTAMENT D'OLERDOLA
Aquest document és una còpia autèntica del document electrònic original.

AJUNTAMENT d'Olèrdola
Avinguda de Catalunya, 12. 08734 Olèrdola - Barcelona
T. 93 890 35 02 - NIF: P–0814400-H
www.olerdola.cat - olerdola@olerdola.cat

Núm. de Decret i Data:
2026DECR000496 22/06/2026

DECRET D'ALCALDIA

ÀMBIT DE TERRITORI I SOSTENIBILITAT. REGIDORIA D'URBANISME I PAISSATGE URBÀ. EXPEDIENT X2024002428 DEVOLUCIÓ DE LA FIANÇA DE RUNES LLO 207/2024. INTERESSAT: [redacted]

Antecedents de fet

1.- El 17 de desembre de 2024, [redacted] amb DNI ****7096R i Registre d'Entrada E2024007434, va sol·licitar la comunicació prèvia d'obres per a la rehabilitació de la cuina i el bany de l'habitatge del carrer Santa Maria 3 baixos de Moja. En el moment de la comunicació, es va ingressar una fiança de 120 € corresponent a la gestió de les runes.

2.- El 20 de maig de 2026, [redacted] amb DNI ****7096R i Registre d'Entrada E2026003495, sol·licita la devolució de la fiança dipositada corresponent a aquest expedient. Juntament amb la instància de sol·licitud de devolució l'interessat aporta document justificatiu del destí dels residus de l'obra.

3.- En data 2 de juny de 2026 l'arquitecte municipal emet informe favorable a la devolució de la fiança de runes corresponent a la llicència d'obres 207/2024.

Fonaments de dret

1.- El Decret 89/2010, de 29 de juny, pel qual s'aprova el Programa de gestió de residus de la construcció de Catalunya (PROGROC), es regula la producció i gestió dels residus de la construcció i demolició, i el cànon sobre la deposició controlada dels residus de la construcció, en l'article 11 estableix quines són les obligacions de la persona productora de residus de la construcció i demolició. Aquestes obligacions són:

a) Complir amb les determinacions establertes a l'article 23 del Text refós de la Llei reguladora dels residus, aprovat per Decret legislatiu 1/2009, de 21 de juliol, així com a les disposicions específiques o complementàries que regulin els residus de la construcció i demolició.
b) Incloure en el projecte d'execució de l'obra, si aquest escau, un estudi de gestió de residus de construcció i demolició, d'acord amb allò establert a l'article 4 del Reial Decret 105/2008 en la forma i amb el contingut establert en el model normalitzat que aprovi l'Agència de Residus de Catalunya, i que està disponible a la seva seu electrònica (www.arc.cat).
c) Fiançar en el moment d'obtenir la llicència d'obres, si aquesta escau, els costos previstos de gestió dels residus.

   Aquesta fiança pot ser dipositada per la persona productora de residus de la construcció o demolició o per un gestor autoritzat que pertanyi a una associació empresarial del sector de la construcció de la qual el productor dels residus en sigui membre.

   En tot cas, l'objecte de la garantia ha de ser garantir que els residus de la construcció i demolició generats en una obra concreta per la persona productora seran gestionats d'acord amb la normativa vigent (...)

AJUNTAMENT D'OLERDOLA
Aquest document és una còpia autèntica del document electrònic original.

AJUNTAMENT d'Olèrdola
Avinguda de Catalunya, 12. 08734 Olèrdola - Barcelona
T. 93 890 35 02 - NIF: P–0814400-H
www.olerdola.cat - olerdola@olerdola.cat

També cal tenir en compte el que estableix l'article 15 d'aquest decret:

15.1 La persona gestora de residus de la construcció i demolició ha d'estendre al posseïdor o posseïdora o al gestor o gestora que li lliuri residus de construcció i demolició, un cop acabada l'obra, els certificats acreditatius de la gestió dels residus rebuts. En el certificat de gestió ha de constar la identificació de l'obra.

15.2 La persona sol·licitant de la llicència ha de presentar a l'ajuntament corresponent el certificat acreditatiu de la gestió dels residus referent a la quantitat i tipus de residus lliurats.

Aquest document és necessari per al retorn de la fiança establerta d'acord amb l'article 11.

Per altra banda, també cal tenir en compte el que estableix l'article 19.3 de l'ordenança municipal sobre l'ús del sòl i l'edificació, que fa referència a les obres subjectes a comunicació prèvia:

"3. En les obres descrites en el punt anterior, es podrà gestionar les runes i terres generades dipositant-les a les deixalleries municipals. En aquest cas, per sol·licitar la devolució de la fiança, s'haurà d'aportar documentació justificant d'aquest dipòsit.

2.- D'acord amb l'establert a l'art. 53.1.r) del Decret Legislatiu 2/2003, de 28 d'abril, pel qual s'aprova el Text Refós de la Llei municipal i de règim local de Catalunya, es reserva l'alcalde de la Corporació l'adopció dels acords de retorn de fiances de runes i serveis.

Per tot això, aquesta Alcaldia, en ús de les atribucions que em confereix la legislació anteriorment esmentada

RESOLC:

Primer: Aprovar el retorn a la Sra. [redacted] de la fiança de runes per import de 120,00 € corresponent a la llicència d'obres 207/2024, operació d'ingrés comptabilitzada amb el amb núm. 320240002682.

Segon: Aprovar la operació comptable de proposta de pagament 320260001032.

Tercer: Donar trasllat del present acord al Departament de Tresoreria de l'Ajuntament d'Olèrdola per tal que procedeixi a l'ordenació de pagament i a l'execució de la devolució mitjançant l'ingrés de la quantitat indicada en el compte corrent assenyalat per l'interessat per un import total de 120,00 €.

Quart: Notificar aquest acord a l'interessat, indicant que contra aquesta resolució, que posa fi a la via administrativa, es podrà interposar recurs contenciós administratiu davant el Jutjat Contenciós Administratiu de Barcelona, en el termini de dos mesos a comptar des del dia següent de la seva notificació.

AJUNTAMENT D'OLERDOLA
Aquest document és una còpia autèntica del document electrònic original.

AJUNTAMENT d'Olèrdola
Avinguda de Catalunya, 12. 08734 Olèrdola - Barcelona
T. 93 890 35 02 - NIF: P–0814400-H
www.olerdola.cat - olerdola@olerdola.cat

Alternativament i de forma potestativa, es pot interposar recurs de reposició davant el mateix òrgan que l'ha dictat, en el termini d'un mes a comptar des del dia següent de la seva notificació.

Jordi Álvarez Rovirosa
Alcalde

Olèrdola, a data de la signatura electrònica

AJUNTAMENT D'OLERDOLA
Aquest document és una còpia autèntica del document electrònic original.

AJUNTAMENT d'Olèrdola
Avinguda de Catalunya, 12. 08734 Olèrdola - Barcelona
T. 93 890 35 02 - NIF: P–0814400-H
www.olerdola.cat - olerdola@olerdola.cat

Núm. de Decret i Data:
2026DECR000495 22/06/2026

DECRET D'ALCALDIA

ÀMBIT DE SERVEIS GENERALS I RÈGIM INTERN. REGIDORIA DE TECNOLOGIES DE LA INFORMACIÓ I LA COMUNICACIÓ. EXPEDIENT: X2026001270. ASSUMPTE: ADHESIÓ A L'ACORD MARC DE SUBMINISTRAMENT D'EQUIPS INFORMÀTICS I DE SERVEIS ASSOCIATS AMB DESTINACIÓ A LES ENTITATS LOCALS DE CATALUNYA (EXP. 2024.01) I ADJUDICACIÓ DEL SUBMINISTRAMENT D'EQUIPAMENT INFORMÀTIC I LLICÈNCIES MICROSOFT 365 PER A L'ANY 2026.

Antecedents de fet

1. El 29 de juliol de 2013 l'Ajuntament d'Olèrdola va aprovar l'adhesió al sistema d'adquisició centralitzada destinada als ens locals que l'ACM porta a terme, conjuntament amb el Consorci Català pel desenvolupament Local (CCDL).

2. El CCDL, per encàrrec de l'ACM, promou periòdicament, la licitació de contractes amb destinació a les entitats locals de Catalunya mitjançant la utilització de les tècniques de racionalització de la contractació administrativa previstes a la vigent legislació en matèria de contractes del sector públic, principalment el denominat Acord marc, que possibilita la contractació de forma agregada per bona part de les demandes de subministraments i serveis que es pretenen atendre, d'acord amb les necessitats a satisfer de les entitats locals adherides a l'Associació detectades a partir de les actuacions de prospecció de mercat i estudis que porta a terme l'Àrea d'Estudis i contractació de l'entitat.

3. D'acord amb les anteriors consideracions, i prèvia tramitació del corresponent procediment administratiu de licitació de conformitat amb els Plecs de Clàusules Administratives Particulars i Prescripcions Tècniques aprovats per Resolució de Presidència núm. 2025/33, de data 28 d'abril de 2025 i publicats al Perfil de contractant de l'entitat, la Comissió Executiva, en la seva sessió ordinària, de data 4 de novembre de 2025, va acordar adjudicar l'Acord marc de subministrament d'equips informàtics i de serveis associats amb destinació a les entitats locals de Catalunya, d'acord amb el detall de les empreses que han resultat adjudicatàries en l'Acord marc i que, seguidament, es relacionen amb el següent ordre classificatori:

Lot 01: Pc's

1- ICOT SA
2- ABAST SYSTEMS & SOLUTIONS SL
3- SOLITIUM CONTROL GROUP SA
4- INETUM ESPAÑA SA
5- TEKNOSERVICE SL
6- PUNT INFORMÀTIC I CREATIU SL
7- TICNOVA QUALITY TEAM SL
8- TELEFÓNICA SOLUCIONES DE INFORMÁTICA Y COMUNICACIONES ESPAÑA SAU
9- SERVICIOS MICROINFORMÁTICA SA
10- ALGORTIMOS, PROCESOS Y DISEÑOS SA
11- RICOH ESPAÑA SLU

Lot 02: Portàtils

1- PROSAC PRODUCTOS SL

AJUNTAMENT D'OLERDOLA
Aquest document és una còpia autèntica del document electrònic original.

AJUNTAMENT d'Olèrdola
Avinguda de Catalunya, 12. 08734 Olèrdola - Barcelona
T. 93 890 35 02 - NIF: P-0814400-H
www.olerdola.cat - olerdola@olerdola.cat

2- TECKNOSERVICE SL
3- ALGORITMOS, PROCESOS Y DISEÑOS SA
4- HERBECON SYSTEMS SL
5- IDIOMUND SL
6- ICOT SA
7- SERVICIOS MICROINFORMÁTICA SA
8- ABAST SYSTEMS & SOLUTIONS SL
9- SOLITIUM CONTROL GROUP SA
10- INETUM ESPAÑA SA
11- NUNSYS SA

Lot 03: All in one

1- PROSAC PRODUCTOS SL
2- IDIOMUND SL
3- NUNSYS SA
4- ABAST SYSTEMS & SOLUTIONS SL
5- ICOT SA
6- SOLITIUM CONTROL GROUP SA
7- INETUM ESPAÑA SA
8- TEKNOSERVICE SL
9- ETIC DATA CLOUD & SERVICES SL
10- RICOH ESPAÑA SLU
11- SERVICIOS MICROINFORMÁTICA SA

Lot 04: Ultra mobilitat

1- OMEGA PERIPHERALS SL
2- SERVICIOS MICROINFORMÁTICA SA
3- SOLITIUM CONTROL GROUP SA
4- PUNT INFORMÀTIC I CREATIU SL
5- RICOH ESPAÑA SLU
6- ICOT SA
7- TELEFÓNICA SOLUCIONES DE INFORMÁTICA Y COMUNICACIONES DE ESPAÑA SAU
8- ITGLOBAL SL

Lot 05: Thin client

1- ABAST SYSTEMS & SOLUTIONS SL
2- INETUM ESPAÑA SA
3- SOLITIUM CONTROL GROUP SA
4- PUNT INFORMÀTIC I CREATIU SL
5- TELEFÓNICA SOLUCIONES DE INFORMÁTICA Y COMUNICACIONES DE ESPAÑA SAU
6- TICNOVA QUALITY TEAM SL
7- SERVICIOS MICROINFORMÁTICA SA
8- ABAST SYSTEMS & SOLUTIONS SL
9- SOLITIUM CONTROL GROUP SA
10- INETUM ESPAÑA SA
11- NUNSYS SA

Lot 06: Altres sistemes operatius

1- SERVICIOS MICROINFORMÁTICA SA
2- ABAST SYSTEMS & SOLUTIONS SL
3- TELEFÓNICA MÓVILES ESPAÑA SA

Lot 07: Tauletes

1- SERVICIOS MICROINFORMÁTICA SA
2- SOLITIUM CONTROL GROUP SA
3- ETIC DATA CLOUD & SERVICES SL

AJUNTAMENT D'OLERDOLA
Aquest document és una còpia autèntica del document electrònic original.

AJUNTAMENT d'Olèrdola
Avinguda de Catalunya, 12. 08734 Olèrdola - Barcelona
T. 93 890 35 02 - NIF: P–0814400-H
www.olerdola.cat - olerdola@olerdola.cat

4- NUNSYS SA
5- ICOT SA
6- PISTA CERO SL
7- TELEFÓNICA MÓVILES ESPAÑA SAU

Lot 08: Servidors

1- PUNT INFORMÀTIC I CREATIU SL
2- SPECIALIST COMPUTER CENTRES SL
3- ABAST SYSTEMS & SOLUTIONS SL
4- ICOT SA
5- SERVICIOS MICROINFORMÁTICA SA
6- INTERNACIONAL PERIFÉRICOS Y MEMORIAS ESPAÑA SLU
7- ETIC DATA CLOUD & SERVICES SL
8- SOLITIUM CONTROL GROUP SA
9- ITGLOBAL SL
10- BRAIN2STORE SL
11- QUOPIAM INFORMÀTICA SLU

Lot 09: Servidors híper convergents

1- TRC INFORMÁTICA SL
2- ID GRUP SA
3- SOLITIUM CONTROL GROUP SA
4- TICNOVA QUALITY TEAM SL
5- SERVICIOS MICROINFORMÁTICA SA
6- ITGLOBAL SL
7- ETIC DATA CLOUD & SERVICES SL
8- ABAST SYSTEMS & SOLUTIONS SL
9- BRAIN2STORE SL
10- QUOPIAM INFORMÁTICA SLU
11- SPECIALIST COMPUTER CENTRES SL

Lot 10: Cabines d'emmagatzematge

1- ETIC DATA CLOUD & SERVICES SL
2- ICOT SA
3- SPECIALIST COMPUTER CENTRES SL
4- ITGLOBAL SL
5- BRAIN2STORE SL
6- SOLITIUM CONTROL GROUP SA
7- TICNOVA QUALITY TEAM SL
8- PISTA CERO SL
9- ID GRUP SA
10- SERVICIOS MICROINFORMÁTICA SA
11- ABAST SYSTEMS & SOLUTIONS SL

Lot 11: Switches

1- PUNT INFORMÀTIC I CREATIU SL
2- ITGLOBAL SL
3- INFOSELF SISTEMES SLU
4- ACTIVE BUSINESS & TECHNOLOGY SL
5- TICNOVA QUALITY TEAM SL
6- IMPEMER SL
7- APLICACIONES ELECTRICAS ENE SA
8- MIRAY CONSULTING SL
9- RICOH ESPAÑA SLU
10- DAGRAM TI SL
11- PISTA CERO SL

AJUNTAMENT D'OLERDOLA
Aquest document és una còpia autèntica del document electrònic original.

AJUNTAMENT d'Olèrdola
Avinguda de Catalunya, 12. 08734 Olèrdola - Barcelona
T. 93 890 35 02 - NIF: P–0814400-H
www.olerdola.cat - olerdola@olerdola.cat

Lot 12: Seguretat perimetral

1- IP DATA SOLUTIONS BCN SL
2- BRAIN2STORE SL
3- MIRAY CONSULTING SL
4- PUNT INFORMÀTIC I CREATIU SL
5- SISTEMAS INTEGRALES DE REDES Y TELECOMUNICACIONES SL
6- INETUM ESPAÑA SA
7- FIBRATEL SL
8- DAGRAM IT SL
9- INTERNACIONAL PERIFÉRICOS Y MEMORIAS ESPAÑA SLU
10- SOLITIUM CONTROL GROUP SA
11- NUNSYS SA

Lot 13: Monitors i panells

1- PROSAC PRODUCTOS SL
2- ICOT SA
3- ITGLOBAL SL
4- NUNSYS SA
5- ALGORITMOS, PROCESOS Y DISEÑOS SA
6- TICNOVA QUALITY TEAM SL
7- PUNT INFORMÀTIC I CREATIU SL
8- ETIC DATA CLOUD & SERVICES SL
9- DOBLE COLUMNA SL
10- INETUM ESPAÑA SA

Lot 14: Projectors

1- SOLITIUM CONTROL GROUP SA
2- TICNOCA QUALITY TEAM SL
3- SERVICIOS MICROINFORMÁTICA SA
4- NUNSYS SA
5- ID GRUP SA
6- PISTA CERO SL

Lot 15: Punts d'accés

1- SPECIALITS COMPUTER CENTRES SL
2- MIRAY CONSULTING SL
3- IMPEMER SL
4- PUNT INFORMÀTIC I CREATIU SL
5- ITGLOBAL SL
6- PISTA CERO SL
7- INFOSELF SISTEMES SLU
8- TICNOVA QUALITY TEAM SL
9- SOLITIUM CONTROL GROUP SA
10- RICOH ESPAÑA SLU

Lot 16: Control horari

1- HERBECON SYSTEMS SL
2- DIGITTECNIC SL
3- ON CLICK SOLUCIONS SL
4- SOLITIUM CONTROL GROUP SA
5- NUNSYS SA
6- OMEGA PERIPHERALS SL
7- TELEFÓNICA SOLUCIONES DE INFORMÁTICA Y COMUNICACIONES DE ESPAÑA SAU

AJUNTAMENT D'OLERDOLA
Aquest document és una còpia autèntica del document electrònic original.

AJUNTAMENT d'Olèrdola
Avinguda de Catalunya, 12. 08734 Olèrdola - Barcelona
T. 93 890 35 02 - NIF: P–0814400-H
www.olerdola.cat - olerdola@olerdola.cat

Lot 17: Serveis d'emmagatzematge al núvol

1- PUNT INFORMÀTIC I CREATIU SL
2- ABAST SYSTEMS & SOLUTIONS SL
3- PISTA CERO SL
4- NUNSYS SA

Lot 18: Serveis de manteniment – Àmbit Metropolità de Barcelona

1- MIRAY CONSULTING SL
2- ITGLOBAL SL
3- SOLITIUM CONTROL GROUP SA
4- CENORMA SL
5- PUNT INFORMÀTIC I CREATIU SL
6- ABAST SYSTEMS & SOLUTIONS SL

Lot 19: Serveis de manteniment – Penedès

1- MIRAY CONSULTING SL
2- CENORMA SL
3- PUNT INFORMÀTIC I CREATIU SL
4- NEXTRET SL
5- SISTEMAS INTEGRALES DE REDES Y TELECOMUNICACIONES SL
6- OMEGA PERIPHERALS SL

Lot 20: Serveis de manteniment – Camp de Tarragona

1- SERVICIOS MICROINFORMÁTICA SL
2- SISTEMAS INTEGRALES DE REDES Y TELECOMUNICACIONES SL
3- OMEGA PERIPHERALS SL

Lot 21: Serveis de manteniment – Terres de l'Ebre

1- ABAST SYSTEMS & SOLUTIONS SL
2- SOLUTIUM CONTROL GROUP SA
3- SERVICIOS MICROINFORMÁTICA SA

Lot 22: Serveis de manteniment – Ponent

1- SOLUTIUM CONTROL GROUP SA
2- ABAST SYSTEMS & SOLUTIONS SL
3- SERVICIOS MICROINFORMÁTICA SA

Lot 23: Serveis de manteniment – Alt Pirineu i Aran

1- ABAST SYSTEMS & SOLUTIONS SL
2- SOLITIUM CONTROL GROUP SA
3- SERVICIOS MICROINFORMÁTICA SA

Lot 24: Serveis de manteniment – Comarques Centrals

1- SOLUTIUM CONTROL GROUP SA
2- QUOPIAM INFORMÀTICA SLU
3- CENORMA SL
4- PUNT INFORMÀTIC I CREATIU SL
5- ABAST SYSTEMS & SOLUTIONS SL
6- SISTEMAS INTEGRALES DE REDES Y TELECOMUNICACIONES SL

Lot 25: Serveis de manteniment – Comarques Gironines

AJUNTAMENT D'OLERDOLA
Aquest document és una còpia autèntica del document electrònic original.

AJUNTAMENT d'Olèrdola
Avinguda de Catalunya, 12. 08734 Olèrdola - Barcelona
T. 93 890 35 02 - NIF: P–0814400-H
www.olerdola.cat - olerdola@olerdola.cat

1- MIRAY CONSULTING SL
2- QUOPIAMI INFORMÀTICA SLU
3- ABAST SYSTEMS & SOLUTIONS SL
4- SERVICIOS MICROINFORMÁTICA SA
5- OMEGA PERIPHERALS SL

Lot 26: Serveis de creació i manteniment de pàgines web – Àmbit Metropolità de Barcelona

1- INETUM ESPAÑA SA
2- POLIS CONSULTORIA SL
3- SEIDOR OPENTRENDS SL
4- OESIA NETWORKS SL
5- ABAST SYSTEMS & SOLUTIONS SL
6- NEXTRET SL

Lot 27: Serveis de creació i manteniment de pàgines web– Penedès

1- INETUM ESPAÑA SA
2- POLIS CONSULTORIA SL

Lot 28: Serveis de creació i manteniment de pàgines web– Camp de Tarragona

1- INETUM ESPAÑA SA
2- OESIA NETWORKS SL
3- INSTRUMENTACIÓN Y COMPONENTES SA
4- TELEFÓNICA SOLUCIONES DE INFORMÁTICA Y COMUNICACIONES DE ESPAÑA SAU

Lot 29: Serveis de creació i manteniment de pàgines web– Terres de l'Ebre

1- INSTRUMENTACIÓN Y COMPONENTES SA
2- TELEFÓNICA SOLUCIONES DE INFORMÁTICA Y COMUNICACIONES DE ESPAÑA SAU

Lot 30: Serveis de creació i manteniment de pàgines web– Ponent

1- POLIS CONSULTORIA SL
2- INSTRUMENTACIÓN Y COMPONENTES SA
3- TELEFÓNICA SOLUCIONES DE INFORMÁTICA Y COMUNICACIONES DE ESPAÑA SAU

Lot 31: Serveis de creació i manteniment de pàgines web– Alt Pirineu i Aran

1- INETUM ESPAÑA SA
2- POLIS CONSULTORIA SL

Lot 32: Serveis de creació i manteniment de pàgines web– Comarcals Centrals

1- POLIS CONSULTORIA SL
2- SEIDOR OPENTRENDS SL
3- ABAST SYSTEMS & SOLUTIONS SL
4- NEXTRET SL

Lot 33: Serveis de creació i manteniment de pàgines web– Comarques Gironines

1- INETUM ESPAÑA SA
2- SEIDOR OPENTRENDS SL
3- OESIA NETWORKS SL
4- ABAST SYSTEMS & SOLUTIONS SL
5- NEXTRET SL

AJUNTAMENT D'OLERDOLA
Aquest document és una còpia autèntica del document electrònic original.

AJUNTAMENT d'Olèrdola
Avinguda de Catalunya, 12. 08734 Olèrdola - Barcelona
T. 93 890 35 02 - NIF: P–0814400-H
www.olerdola.cat - olerdola@olerdola.cat

Lot 34: Serveis de ciberseguretat – Àmbit Metropolità de Barcelona

1- NEXTRET CIBERSEGURIDAD SL
2- SISTEMAS INTEGRALES DE REDES Y TELECOMUNICACIONES SL
3- SOTHIS SERVICIOS TECNOLÓGICOS SLU
4- ITGLOBAL SL
5- INFOSELF SISTEMES SLU
6- INETUM ESPAÑA SA

Lot 35: Serveis de ciberseguretat - Penedès

1- SISTEMAS INTEGRALES DE REDES Y TELECOMUNICACIONES SL
2- SOTHIS SERVICIOS TECNOLÓGICOS SLU
3- ABAST SYSTEMS & SOLUTIONS SL
4- SEIDOR SOLUTIONS SL
5- SERVICIOS MICROINFORMÁTICA SA
6- TRC INFORMÁTICA SL

Lot 36: Serveis de ciberseguretat – Camp de Tarragona

1- IP DATA SOLUTIONS BCN SL
2- SISTEMAS INTEGRALES DE REDES Y TELECOMUNICACIONES SL
3- INETUM ESPAÑA SA
4- ABAST SYSTEMS & SOLUTIONS SL
5- SEIDOR SOLUTIONS SL
6- TELEFÓNICA SOLUCIONES DE INFORMÁTICA Y COMUNICACIONES DE ESPAÑA SAU

Lot 37: Serveis de ciberseguretat – Terres de l'Ebre

1- IP DATA SOLUTIONS BCN SL
2- CLARANET SAU
3- MAIN MEMORY SA
4- OMEGA PERIPHERALS SL

Lot 38: Serveis de ciberseguretat - Ponent

1- AIGÜES VIC ENGINYERIA I TECNOLOGIA SL
2- TELEFÓNICA SOLUCIONES DE INFORMÁTICA Y COMUNICACIONES DE ESPAÑA SAU
3- SERVICIOS MICROINFORMÁTICA SA
4- TRC INFORMÁTICA SL
5- CLARANET SAU
6- PUNT INFORMÀTIC I CREATIU SL

Lot 39: Serveis de ciberseguretat – Alt Pirineu i Aran

1- SERVICIOS MICROINFORMÁTICA SA
2- CLARANET SAU
3- OMEGA PPERIPHERALS SL

Lot 40: Serveis de ciberseguretat – Comarques Centrals

1- NEXTRET CIBERSEGURIDAD SL
2- IP DATA SOLUTIONS BCN SL
3- AIGÜES VIS ENGINYERIA I TECNOLÒGIA SL
4- SOTHIS SERVICIOS TECNOLÓGICOS SLU
5- INFOSELF SISTEMES SLU
6- ABAST SYSTEMS & SOLUTIONS SL

Lot 41: Serveis de ciberseguretat – Comarques Gironines

AJUNTAMENT D'OLERDOLA
Aquest document és una còpia autèntica del document electrònic original.

AJUNTAMENT d'Olèrdola
Avinguda de Catalunya, 12. 08734 Olèrdola - Barcelona
T. 93 890 35 02 - NIF: P–0814400-H
www.olerdola.cat - olerdola@olerdola.cat

1- AIGÜES VIC ENGINYERIA I TECNOLOGIA SL
2- INFOSELF SISTEMES SLU
3- ABAST SYSTEMS & SOLUTIONS SL
4- SEIDOR SOLUTIONS SL
5- TELEFÓNICA SOLUCIONES DE INFORMÁTICA Y COMUNICACIONES DE ESPAÑA SAU
6- INETUM ESPAÑA SA

4. Havent-se interposat tres recursos contra l'acord d'adjudicació de l'Acord marc de subministrament d'equips informàtics i de serveis associats amb destinació a les entitats locals de Catalunya (exp. núm. 2024.01), davant el Tribunal Català de Contractes del Sector Públic, el primer contra el lot número 13, amb el número N-2024-0716, el segon contra els lots números 9 i 10, interposat davant el Tribunal Català de Contractes del Sector Públic, amb el número N-2024-0761, i el tercer contra els lots números 2 i 13, interposat davant el Tribunal Català de Contractes del Sector Públic, amb el número N-2024-0763; i tenint en compte els recursos interposats i que l'efecte suspensiu *ope legis* no s'estén a la resta de lots no impugnats, en data 16 de desembre de 2025 es va procedir a la formalització de l'Acord marc amb les empreses adjudicatàries, excepte dels lots 2, 9, 10 i 13.

5. En data 10 de març de 2026, la Comissió de Presidència de l'Associació Catalana de Municipis i Comarques, va aprovar la cessió definitiva de l'adjudicació de l'Acord marc de subministrament d'equips informàtics i de serveis associats amb destinació a les entitats locals de Catalunya (exp. núm. 2024.01). Es procedeix a la formalització dels lots 1,3 a 8, 11, 12 i 14 a 41.

6. En data 11 de març de 2026, el TCCSP dictà la Resolució número 106/2026, per la qual es resolen els recursos N-2025-0761 i N-2025-0763, acordant desestimar el recurs especial número N-2025-0761, i estimar parcialment el recurs especial número N-2024-0763 respecte al lot 13, en el que s'han de retrotraure les actuacions al moment de valoració de les proposicions, ratificant l'acord d'adjudicació dels lots 2, 9 i 10. Es procedeix a la seva formalització en data 27 de març de 2026.

7. L'Ajuntament d'Olèrdola disposa actualment d'un entorn corporatiu basat en la plataforma Microsoft 365, essent aquesta la infraestructura tecnològica utilitzada per a la prestació dels serveis de correu electrònic corporatiu, emmagatzematge documental, eines ofimàtiques, comunicacions internes i treball col·laboratiu municipal.

8. La gestió de les llicències Microsoft corporatives es realitza actualment mitjançant l'empresa INFORMÀTICA I COMUNICACIONS DE TARRAGONA SA (ICOT), adjudicatària del Lot 1 de l'Acord marc de subministrament d'equips informàtics i de serveis associats amb destinació a les entitats locals de Catalunya (exp. 2024.01).

9. L'Ajuntament d'Olèrdola necessita de renovar parcialment el parc informàtic municipal, així com mantenir les llicències Microsoft corporatives existents, amb la finalitat de garantir el correcte funcionament dels serveis municipals i adequar els recursos tècnics disponibles a les necessitats operatives actuals.

   En concret, es considera necessari procedir a la contractació dels subministraments següents:

   - 6 equips informàtics de sobretaula, en modalitat de compra, model HP Business Desktop ProDesk 4 G1i SFF, equipats amb processador Intel Core Ultra 5 235 a 3,4

AJUNTAMENT D'OLERDOLA
Aquest document és una còpia autèntica del document electrònic original.

AJUNTAMENT d'Olèrdola
Avinguda de Catalunya, 12. 08734 Olèrdola - Barcelona
T. 93 890 35 02 - NIF: P–0814400-H
www.olerdola.cat - olerdola@olerdola.cat

GHz, 16 GB de memòria RAM, unitat d'emmagatzematge SSD de 512 GB i sistema operatiu Windows 11 Pro, destinats a la renovació d'equips obsolets i a garantir un rendiment adequat per a les tasques administratives i de gestió municipal.

- 60 llicències Microsoft 365 Business Standard, amb una durada d'un any, necessàries per mantenir els serveis corporatius de correu electrònic, eines ofimàtiques, emmagatzematge al núvol i treball col·laboratiu del personal municipal.

10. D'acord amb la clàusula 39 del Plec de Clàusules Administratives Particulars que regula l'Acord marc de subministrament d'equips informàtics i de serveis associats amb destinació a les entitats locals de Catalunya (exp. 2024.01), quan tots els termes dels contractes basats es troben establerts a l'Acord marc, aquests poden adjudicar-se sense necessitat de convocar una nova licitació, podent l'òrgan de contractació seleccionar qualsevol de les empreses adjudicatàries del lot corresponent d'acord amb els criteris previstos en el mateix Plec. Entre aquests criteris es preveu, entre d'altres:

    - La selecció de l'empresa més valorada pel que fa al criteri automàtic de preu,
    - Aquells supòsits en què l'ens local hagi contractat prèviament amb l'empresa prestacions vinculades o relacionades amb l'objecte del contracte basat i això permeti una major operativitat en la gestió conjunta dels serveis,
    - Quan les característiques dels béns o serveis a adquirir siguin equivalents a les ja implantades a l'entitat local i l'adquisició de solucions diferents pugui comportar incompatibilitats tècniques, dificultats d'ús, manteniment o integració.
    - Així mateix, la mateixa clàusula estableix que els contractes basats d'import inferior a 15.000 euros, IVA exclòs, poden adjudicar-se directament a qualsevol de les empreses adjudicatàries del lot corresponent, sempre que no existeixi fraccionament contractual amb la finalitat d'eludir els llindars previstos a la legislació de contractes del sector públic.

11. En el present cas, concorren diversos dels criteris previstos a la clàusula 39 del PCAP que justifiquen l'adjudicació directa del contracte basat a l'empresa INFORMÀTICA I COMUNICACIONS DE TARRAGONA SA (ICOT), atès que:

    - ICOT és la més valorada en criteri automàtic de preu.
    - L'Ajuntament disposa actualment d'un entorn corporatiu basat en solucions Microsoft, amb llicències prèviament subministrades per aquesta empresa.
    - La continuïtat amb el mateix proveïdor facilita la gestió i renovació integrada de les llicències Microsoft corporatives ja implantades a l'organització.
    - La utilització de solucions plenament compatibles amb l'entorn tecnològic existent contribueix a garantir la continuïtat operativa del servei i evita possibles incidències derivades de configuracions, migracions o duplicitats de gestió.
    - El valor estimat del contracte previst és inferior a 15.000 euros, IVA exclòs.

12. La despesa derivada de la contractació s'imputarà a les aplicacions pressupostàries corresponents:

    - 920.626.00 pels equips informàtics
    - 920.216.00 per les llicències de Microsoft 365

13. En data 17 de juny de 2026 el tècnic mig d'Administració General emet informe favorable sobre la necessitat de la contractació esmentada.

AJUNTAMENT D'OLERDOLA
Aquest document és una còpia autèntica del document electrònic original.

AJUNTAMENT d'Olèrdola
Avinguda de Catalunya, 12. 08734 Olèrdola - Barcelona
T. 93 890 35 02 - NIF: P–0814400-H
www.olerdola.cat - olerdola@olerdola.cat

14. En data 18 de juny de 2026, s'emet l'informe jurídic núm. 084/2026, favorable a l'adhesió a l'esmentat acord marc.

15. Consta a l'expedient informe núm. 2026CINT000188, de 19 de juny de 2026, de conformitat amb aquesta fase del procediment, havent-se formalitzat els documents comptables d'autorització i disposició de la despesa per l'import corresponent.

Fonaments de dret

1. Disposició addicional 3a. de la Llei 9/2017, de 8 de novembre, de Contractes del Sector Públic, en relació a la Disposició addicional 5a de la LBRL, en la redacció donada per la LRSAL, i relativa a les normes de contractació pública a les entitats locals. En aquest sentit, la disposició addicional 3a de la LCSP estableix que les entitats locals, sens perjudici de la possibilitat d'adherir-se al sistema estatal de contractació centralitzada i a les centrals de contractació de les Comunitats Autònomes i d'altres entitats locals, d'acord amb allò previst en l'apartat tercer de l'article 228, podran adherir-se també a les centrals de contractació que creïn d'acord amb aquesta llei les associacions d'entitats locals a què es refereix la disposició addicional cinquena de la Llei 7/1985, de 2 d'abril, així com a les creades per l'Administració General de l'Estat

2. Articles 227 i següents de la LCSP, relatius a les centrals de contractació i als sistemes de racionalització tècnica de la contractació pública.

3. Articles 219 a 222 de la LCSP, relatius al règim jurídic dels acords marc i dels contractes basats.

4. Article 221.4 de la LCSP, relatiu a l'adjudicació dels contractes basats en un acord marc quan tots els termes de la contractació es troben establerts en aquest.

5. Articles 153 i 220 de la LCSP, relatius a la formalització dels contractes administratius mitjançant la signatura per les parts del contracte dels corresponents documents contractuals.

6. Article 33.4 de la Directiva 2014/24/UE del Parlament Europeu i del Consell, de 26 de febrer de 2014, sobre contractació pública, en relació amb la regulació dels acords marc. L'Acord en qüestió i els seus contractes basats tenen caràcter administratiu, es tipifiquen de subministrament segons el que estableix l'article 16 de la LCSP, i es regeixen pels plecs de clàusules administratives particulars i prescripcions tècniques aprovats per l'ACM, els quals tenen caràcter contractual, així com per la resta de normativa concordant aplicable que resulti d'aplicació en matèria de contractació dels ens locals.

7. L'Òrgan competent per a l'adopció d'aquest acord és la Junta de Govern Local, en virtut de les delegacions acordades per aquest Ajuntament, per resolució de l'Alcaldia 2025DECR000465, de data 21 de juny de 2025, però per raons d'urgència, i tenint en compte que la competència originària la té l'alcaldia, en virtut del que estableix l'art. 21 de la Llei 7/1985, de 2 d'abril, reguladora de les bases de règim local i 53 del Decret Legislatiu 2/2003, de 28 d'abril, pel qual s'aprova el Text Refós de la Llei Municipal i de règim local de Catalunya, es pot procedir a l'avocació de la competència d'acord amb el que preveu l'art. 10 de la Llei 40/2015, d'1 d'octubre, de règim jurídic del sector públic.

AJUNTAMENT D'OLERDOLA
Aquest document és una còpia autèntica del document electrònic original.

AJUNTAMENT d'Olèrdola
Avinguda de Catalunya, 12. 08734 Olèrdola - Barcelona
T. 93 890 35 02 - NIF: P–0814400-H
www.olerdola.cat - olerdola@olerdola.cat

Per tot això, aquesta alcaldia, en ús de les atribucions que em confereix la legislació anteriorment esmentada,

HE RESOLT:

Primer: Avocar a l'alcalde la competència delegada a la Junta de Govern Local per a l'adopció del present acord.

Segon: Disposar l'adhesió de l'Ajuntament d'Olèrdola a l'Acord marc de subministrament d'equips informàtics i de serveis associats amb destinació a les entitats locals de Catalunya (exp. núm. 2024.01).

Tercer: Aprovar la contractació a l'empresa adjudicatària Informàtica i Comunicacions de Tarragona, SA (ICOT) amb CIF: A43132422 dels bens següents, d'acord amb les condicions econòmiques i tècniques previstes a l'Acord marc, i tenint en compte el que s'indica en la clàusula 39 del Plec de clàusules administratives particulars que regula l'adjudicació de l'acord marc de L'ACM.

L'import ofert per l'adjudicatari Informàtica i Comunicacions de Tarragona, SA (ICOT) és tal i com s'indica en la següent taula:

Lot	Concepte	Quantitat	Import anual Unitat (sense IVA)	Import anual Total (sense IVA)
1	HP Business Desktop ProDesk 4 G1i SFF, equipats amb processador Intel Core Ultra 5 235 a 3,4 GHz, 16 GB de RAM, SSD de 512 GB i Windows 11 Modalitat Compra	6	932,50 €	5.595,00 €
1	Llicències Microsoft 365 Business Standard, per 1 any	60	126,00 €	7.560,00 €

La despesa total derivada del contracte ascendeix a **15.917,55 € IVA inclòs**, i es farà efectiva en els termes següents:

- Pel que fa al subministrament dels equips informàtics, l'import de 6.769,95 € IVA inclòs es satisfarà mitjançant un únic pagament, amb càrrec a l'aplicació pressupostària 920.626.00. El lliurament dels equips es realitzarà a partir de la notificació de l'acord d'adjudicació, de conformitat amb les condicions establertes a l'Acord marc

- Pel que fa al subministrament de les llicències Microsoft 365 Business Standard, l'import de 9.147,60 € IVA inclòs es satisfarà mitjançant dotze mensualitats de 762,30 € IVA inclòs, amb càrrec a l'aplicació pressupostària 920.216.00. El període d'execució del contracte s'estendrà des de l'1 de juliol de 2026 fins al 30 de juny de 2027, ambdós inclosos.

AJUNTAMENT D'OLERDOLA
Aquest document és una còpia autèntica del document electrònic original.

AJUNTAMENT d'Olèrdola
Avinguda de Catalunya, 12. 08734 Olèrdola - Barcelona
T. 93 890 35 02 - NIF: P–0814400-H
www.olerdola.cat - olerdola@olerdola.cat

Quart: Aprovar els documents comptables d'autorització i disposició de la despesa (AD) derivats de la present contractació, amb càrrec al pressupost municipal vigent, d'acord amb el següent detall:

- Subministrament de 6 equips informàtics de sobretaula, per import de 6.769,95 € (IVA inclòs), amb càrrec a l'aplicació pressupostària 920.626.00, segons document comptable AD amb número d'operació 220260006066

N. Operació	Fase	Aplicació	Import	Nom terc.	Text lliure
220260006066	AD	2026 920 62600	6.769,95	INFORMATICA I COMUNICACIONS TARRAGONA, S.A.	X2026001270 CONTRACTE SUBMINISTRAMENT EQUIPAMENT INFORMATIC_ACORD MARC ACM

- Subministrament de 60 llicències Microsoft 365 Business Standard, per import de 9.147,60 € (IVA inclòs), amb càrrec a l'aplicació pressupostària 920.216.00, desglossats de la següent manera: un import de 4.573,80 € (IVA inclòs) per al 2026 segons document comptable AD amb número d'operació 220260006111, un import de 4.573,80 € (IVA inclòs) per al 2027 segons document comptable AD amb número d'operació 220269000058.

Per a 2026:

N. Operació	Fase	Aplicació	Import	Nom terc.	Text lliure
220260006111	AD	2026 920 21600	4.573,80	INFORMATICA I COMUNICACIONS TARRAGONA, S.A.	X20260001270 CONTRACTE LLICENCIES MICROSOFT 01072026_31122026 FINE 30062027

Per a 2027:

N. Operació	Fase	Anualitat	Aplicació	Import	Saldo	Nom terc.	Text lliure
220269000058	AD	2027	2026 920 21600	4.573,80	4.573,80	INFORMATICA I COMUNICACIONS TARRAGONA, S.A.	X20260001270 CONTRACTE LLICENCIES MICROSOFT 01012027_30062027

L'import total de la despesa autoritzada i disposada ascendeix a 15.917,55 € (IVA inclòs).

Cinquè: Deixar sense efecte, amb efectes d'1 de juliol de 2026, la part pendent d'execució del contracte menor-pont aprovat per resolució d'Alcaldia núm. 2025DECR000871, de 27 de novembre de 2025, per al subministrament de llicències Microsoft 365 Business Standard, atès que aquesta prestació passa a quedar inclosa en el contracte basat derivat de l'Acord marc, i aprovar l'anul·lació del saldo pendent de les corresponents operacions comptables, d'acord amb el següent detall:

N. Operació	Fase	Aplicació	Import	Nom terc.	Text lliure
220260006110	AD/	2026 920 21600	-3.426,72	INFORMATICA I COMUNICACIONS TARRAGONA, S.A.	ANULACIO SALDO NOVA ADJUDICACIO X2025002635 CONTRACTE MENOR LLICENCIES MICROSOFT GENER A NOVEMBRE 2026

Sisè: Dispensar la constitució de garantia definitiva en el present contracte basat, d'acord amb allò previst a la clàusula 41 del Plec de Clàusules Administratives Particulars de l'Acord marc de subministrament d'equips informàtics i de serveis associats amb destinació a les entitats locals de Catalunya (exp. 2024.01), atesa la naturalesa del subministrament, el seu import reduït i les circumstàncies concurrents acreditades a l'expedient.

AJUNTAMENT D'OLERDOLA
Aquest document és una còpia autèntica del document electrònic original.

AJUNTAMENT d'Olèrdola
Avinguda de Catalunya, 12. 08734 Olèrdola - Barcelona
T. 93 890 35 02 - NIF: P–0814400-H
www.olerdola.cat - olerdola@olerdola.cat

Setè: Les factures s'hauran d'emetre en format electrònic, d'acord amb el que estableix la Llei 25/2013, de 27 de desembre, d'impuls de la factura electrònica i creació del registre comptable de factures en el sector públic, s'han de signar amb signatura avançada basada en un certificat reconegut, i han d'incloure, necessàriament, el número d'expedient de contractació.

El punt general d'entrada de factures de l'Ajuntament d'Olèrdola és el servei de factura electrònica de l'Administració Oberta de Catalunya, eFACT.

En totes les factures electròniques la identificació dels centres gestors destinataris es farà mitjançant els següents codis DIR3:

- Oficina comptable:.....L01081458 Ajuntament d'Olèrdola
- Òrgan gestor:.....L01081458 Ajuntament d'Olèrdola
- Unitat tramitadora:.....L01081458 Ajuntament d'Olèrdola

Un cop rebudes les corresponents factures, seran revisades i conformades per la persona responsable del contracte. En cas de disconformitat, es retornaran al contractista les factures presentades, atorgant-li un termini màxim de deu dies hàbils a comptar des del dia següent al de la recepció, als efectes d'efectuar esmenes o presentar nova factura amb les rectificacions corresponents.

Vuitè: Notificar l'adopció d'aquest acord a l'empresa adjudicatària, Informàtica i Comunicacions de Tarragona, SA (ICOT), amb CIF A43132422. Notificant també a l'ACM (a través de l'EACAT)

Novè: Publicar aquesta adjudicació en el perfil del contractant de l'Ajuntament per donar-li els efectes de publicitat que siguin preceptius.

Desè: Indicar que, contra aquesta resolució, que posa fi a la via administrativa, es podrà interposar recurs contenciós administratiu davant el Jutjat Contenciós Administratiu de Barcelona, en el termini de dos mesos a comptar des del dia següent de la seva notificació.

Alternativament i de forma potestativa, es pot interposar recurs de reposició davant el mateix òrgan que l'ha dictat, en el termini d'un mes a comptar des del dia següent de la seva notificació.

Jordi Álvarez Rovirosa
Alcalde

Olèrdola, a la data de signatura del document electrònic.

AJUNTAMENT D'OLERDOLA
Aquest document és una còpia autèntica del document electrònic original.

AJUNTAMENT d'Olèrdola
Avinguda de Catalunya, 12. 08734 Olèrdola - Barcelona
T. 93 890 35 02 - NIF: P–0814400-H
www.olerdola.cat - olerdola@olerdola.cat

Núm. de Decret i Data:
2026DECR000494 19/06/2026

DECRET D'ALCALDIA

ÀMBIT DE SERVEIS GENERALS I REGIM INTERN. REGIDORIA DE RECURSOS HUMANS. EXPEDIENT X2026001429. ASSUMPTE: ACCEPTACIÓ BAIXA VOLUNTÀRIA DE LA PERSONA QUE OCUPA EL LLOC DE TREBALL DE TRESORERIA EN ACUMULACIÓ AMB EFECTES DEL DIA 19 DE JUNY DE 2026 I NOMENAMENT ACCIDENTAL PER OCUPAR L'ESMENTAT LLOC.

Antecedents de fet

1.- Per resolució de la Direcció General d'Administració Local 4 de juny de 2025 es va deixar sense efectes, des del dia 27 de maig de 2025, la Resolució de la DGAL, de data 2 d'abril de 2025, de nomenament accidental de la Sra. Míriam Arahuete [redacted] i va autoritzar el senyor Enric Domínguez Barber, funcionari d'Administració local amb habilitació de caràcter nacional, a acumular les funcions del lloc de treball de tresoreria, subescala d'intervenció tresoreria, de l'Ajuntament d'Olèrdola, amb efectes des del dia 27 de maig de 2025, i per Resolució d'Alcaldia núm. 2025DECR000459, del dia 19/06/2025 l'Ajuntament d'Olèrdola va donar-se per assabentat d'aquesta autorització procedint a donar d'alta a la Seguretat Social a la persona interessada amb efectes de la data fixada per la Direcció General d'Administració Local.

2.- L'interessat presenta en data 17 de juny de 2026, amb registre d'entrada núm. E2026004124, comunicant la baixa voluntària al lloc de treball de tresoreria amb efectes del dia 19 de juny de 2026.

3.- La renúncia al seu lloc de treball, tant de personal funcionari de carrera com de personal funcionari interí, pot realitzar-se en qualsevol moment, sense que s'exigeixi per la normativa un termini mínim de preavís concret. Perquè la renúncia tingui efectes jurídics cal formalitzar-se per escrit perquè quedi constància fefaent d'aquesta.

4.- Per Resolució d'alcaldia 2025DECR000435 de 16 de juny de 2025 es va procedit a modificar el Decret d'Alcaldia núm.2024DECR000920, del dia 27 de novembre de 2024, d'establiment de l'ordre de prelació de les substitucions dels funcionaris amb habilitació nacional per al nomenament de Tresorer/a accidental pels supòsits d'incapacitat temporal, absència per vacances, assumptes propis i altres causes degudament motivades del funcionari d'administració local amb habilitació de caràcter nacional que realitza les funcions del lloc de treball de tresoreria de l'Ajuntament d'Olèrdola, el Sr. Enric Domínguez Barber , en els següents termes:

- Suplent primer: senyora Míriam Arahuete [redacted] amb DNI [redacted]
- Suplent segon: senyora Immaculada Fraxedas Milà, amb DNI [redacted]

Tenint en compte que la primera suplent, la Sra. Míriam Arahuete [redacted] té concedides vacances entre els dies 25 i 29 de juny i 13 i 20 de juliol ambdós inclosos, la substitució en aquest període recaurà sobre la segona suplent.

5.- Intervenció emet informe de fiscalització limitada prèvia de requisits bàsics de conformitat 2026CINT000186 de 18/06/2026.

Fonaments de dret

AJUNTAMENT D'OLERDOLA
Aquest document és una còpia autèntica del document electrònic original.

AJUNTAMENT d'Olèrdola
Avinguda de Catalunya, 12. 08734 Olèrdola - Barcelona
T. 93 890 35 02 - NIF: P–0814400-H
www.olerdola.cat - olerdola@olerdola.cat

1.- Els articles 10, 63 i 64 del text refós de la Llei de l'Estatut Bàsic de l'Empleat públic aprovat pel Reial decret 5/2015, de 30 octubre.

2.- L'article 52.4 del Reial Decret 128/2018, de 16 de març, que regula el règim jurídic dels funcionaris de l'Administració Local amb habilitació de caràcter nacional, permet el nomenament accidental pels supòsits d'incapacitat temporal per a períodes de temps inferiors a un mes. El mateix article en el punt primer i segon estableixen que les corporacions locals poden sol.licitar el nomenament a la Comunitat Autònoma amb caràcter accidental per períodes superiors a un mes (punt f)

3.- Atès el que disposa l'art. 21 de la Llei 7/1985, de 2 d'abril, reguladora de bases de règim local, en relació a l'art. 53 del Decret Legislatiu 2/2003, de 28 d'abril, pel qual s'aprova el Text Refós de la Llei municipal i de règim local de Catalunya, sobre la competència de l'alcalde per acordar aquest acte,

Per tot això, en ús de les atribucions que em confereix la legislació anteriorment esmentada

RESOLC:

PRIMER. Acceptar la renúncia voluntària presentada pel Sr. Enric Domínguez Barber, funcionari amb habilitació nacional, al lloc de tresoreria de l'Ajuntament d'Olèrdola amb efectes del dia 19 de juny de 2026,lloc ocupat en acumulació de tasques amb la Intervenció de l'Ajuntament de Sant Sadurní.

SEGON. Nomenar a la funcionària de carrera Miriam Arahuete [redacted] Tresorera accidental, davant la renúncia del funcionari amb habilitació nacional que figura en el punt primer d'aquest acord, d'acord amb la Resolució de la Direcció General d'Administració Local de 18 de desembre de 2024, pel període comprès entre el 22 i 23 de juny, entre el 30 de juny i 10 de juliol i el dia 21 de juliol.

TERCER. Nomenar a la funcionària de carrera Immaculada Fraxedas Milà, Tresorera accidental, davant la renúncia del funcionari amb habilitació nacional que figura en el punt primer d'aquest acord, d'acord amb la Resolució de la Direcció General d'Administració Local de 18 de desembre de 2024, pel període comprès entre el 25 i 29 de juny i entre el 13 i 20 de juliol ambdós inclosos.

QUART.- La durada conjunt dels nomenaments en cap cas serà superior a un mes. Aquests nomenaments finalitzaran anticipadament, si el lloc de tresoreria es proveeix per alguna de les altres formes de provisió fixades a l'art. 48 i ss del Reial Decret 128/2018.

CINQUÈ.- Establir que aquest nomenament s'estableix sens perjudici de possibles variacions que es pugui produir per circumstancies personals i/o de necessitat del servei, les quals s'hauran de comunicar amb l'antelació suficient als efectes del seu trasllat a la Direcció General d'Administració Local.

SISÈ: Aprovar els documents comptables d'autorització i disposició de la despesa per fer front a les diferències retributives meritades com a conseqüència del nomenament accidental en el lloc de tresoreria, corresponents als conceptes de complement de destinació i complement específic, calculades de forma proporcional al període efectiu

AJUNTAMENT D'OLERDOLA
Aquest document és una còpia autèntica del document electrònic original.

AJUNTAMENT d'Olèrdola
Avinguda de Catalunya, 12. 08734 Olèrdola - Barcelona
T. 93 890 35 02 - NIF: P–0814400-H
www.olerdola.cat - olerdola@olerdola.cat

d'exercici de les funcions, amb número d'operacions comptables 220260006069, 220260006070, 220260006071 i 220260006072 , pels imports següents:

Interessat	CD	CE
Míriam Arahuete - juny	35,77	91,84
Míriam Arahuete- juliol	131,17	336,74
Imma Fraxedas -juny	88,29	172,12
Imma Fraxedas - juliol	141,26	275,39

SETÈ: Notificar aquest acord a les persones interessades indicant que contra aquesta resolució, que posa fi a la via administrativa, es podrà interposar recurs contenciós administratiu davant el Jutjat Contenciós Administratiu de Barcelona, en el termini de dos mesos a comptar des del dia hàbil següent al de la seva notificació.
Alternativament i de forma potestativa, es pot interposar recurs de reposició davant el mateix òrgan que l'ha dictat, en el termini d'un mes a comptar des del dia hàbil següent al de la seva notificació.

Jordi Álvarez Rovirosa
Alcalde

Olèrdola, a la data de la signatura electrònica.

AJUNTAMENT D'OLERDOLA
Aquest document és una còpia autèntica del document electrònic original.

AJUNTAMENT d'Olèrdola
Avinguda de Catalunya, 12. 08734 Olèrdola - Barcelona
T. 93 890 35 02 - NIF: P–0814400-H
www.olerdola.cat - olerdola@olerdola.cat

Núm. de Decret i Data:
2026DECR000493 19/06/2026

DECRET D'ALCALDIA

ÀMBIT DE SERVEIS GENERALS I RÈGIM INTERN. EXPEDIENT X2026000872. CONSTITUCIÓ DE LA BORSA DE TREBALL DE TECNIC/A MIG D'ADMINISTRACIO GENERAL DE L'AJUNTAMENT D'OLÈRDOLA.

Antecedents de fet

1. Per Acord de Junta de govern Local de data 27 d'abril de 2026 es van aprovar les bases reguladores i la convocatòria que han de regir la creació d'una borsa de treball per personal tècnic/a mig d'administració general, subgrup A2. Les bases i la convocatòria es van publicar al Butlletí Oficial de la Província de Barcelona i a la web de l'Ajuntament d'Olèrdola. De 4 de maig de 2026

2. Per Decret d'alcaldia 2026DECR000439 de 3 de juny de 2026, es va aprovar la relació provisional d'admesos/es i exclosos/es en el procés selectiu de constitució d'una borsa de treball per personal tècnic/a mig d'administració general, subgrup A2 de l'Ajuntament d'Olèrdola.

3. Aquesta resolució ha estat exposada al públic durant un termini de 5 dies hàbils per a la presentació d'esmenes i/o possibles reclamacions, per part dels interessats, entre els dies 4 i 10 de juny de 2026, ambdós inclosos. Durant aquest termini no s'han presentat al·legacions, pel que la resolució provisional ha quedat elevada a definitiva, sense necessitat de nova resolució. Aquesta es pot consultar a la pàgina web de l'Ajuntament d'Olèrdola.

4. En data 12 i 14 de juny de 2026 es van dur a terme les proves del procés selectiu, sent el resultat final, segons consta a les actes del tribunal, la següent:

5. Nom	DNI	Prova teòrica	Prova pràctica	Entrevista	Mèrits	TOTAL
[redacted]	****4128*	6,1	5,15	4,5	6,4	22,15
[redacted]	****5084*	7,8	5,5	4,5	1,95	19,75
[redacted]	****5408*	7,1	5,05	4,5	1,5	18,15

Fonaments de dret

1. El Reial Decret Legislatiu 5/2015, de 30 d'octubre, pel qual s'aprova el text refós de la Llei de l'Estatut Bàsic de l'Empleat Públic.

2. Decret 214/1990, de 30 de juliol, pel qual s'aprova el Reglament del personal al servei de les entitats locals.

3. Decret Legislatiu 1/1997, de 31 d'octubre, pel qual s'aprova la refosa en un text únic dels preceptes de determinats textos legals vigents a Catalunya en matèria de funció pública.

4. Les Bases selectives aprovades per Junta de Govern Local en data 27 d'abril de 2026 per a la constitució d'una borsa de treball per personal tècnic/a mig d'administració general, subgrup A2 de l'Ajuntament d'Olèrdola

AJUNTAMENT D'OLERDOLA
Aquest document és una còpia autèntica del document electrònic original.

AJUNTAMENT d'Olèrdola
Avinguda de Catalunya, 12. 08734 Olèrdola - Barcelona
T. 93 890 35 02 - NIF: P–0814400-H
www.olerdola.cat - olerdola@olerdola.cat

La competència per a l'adopció d'aquesta resolució correspon a l'alcaldia, en aplicació dels articles 21 de la Llei 7/1985, de 2 d'abril, reguladora de les bases del règim local i 53 del Decret Legislatiu 2/2003, de 28 d'abril, pel qual s'aprova el Text refós de la Llei municipal i de règim local de Catalunya.

És per això que, en exercici de les facultats de delegació de competències de l'Alcalde als regidors, atribuïdes pel Decret d'Alcaldia 2025DECR000463, de 21 de juny de 2025, es PROPOSA l'adopció dels següents

ACORDS:

Primer.- Aprovar la constitució de la Borsa de treball de TÈCNIC/A MIG D'ADMINISTRACIÓ GENERAL de l'Ajuntament d'Olèrdola, d'acord amb les actes del procés selectiu de referència, que va tenir lloc els dies 12 i 16 de juny de 2026, que inclou a les persones aspirants que han superat el procés selectiu:

La borsa de treball, que s'ordena per ordre decreixent de puntuació, queda integrada pels membres següents:

1. Nom	DNI	Prova teòrica	Prova pràctica	Entrevista	Mèrits	TOTAL
[redacted]	****4128*	6,1	5,15	4,5	6,4	22,15
[redacted]	****5084*	7,8	5,5	4,5	1,95	19,75
[redacted]	****5408*	7,1	5,05	4,5	1,5	18,15

Segon.- D'acord amb les bases reguladores, la vigència inicial d'aquesta borsa és de dos anys, i el seu funcionament està subjecte a l'establert a les mateixes. Es recorda als aspirants que en rebutjar una segona oferta, perdrà la prioritat derivada de la puntuació i passarà a ocupar l'últim lloc de la llista.

Tercer.- Publicar la present resolució al portal web municipal: http://www.olerdola.cat/serveis-municipals/serveis-economics-empresa-i-ocupacio/convocatories-doferta-publica-docupacio-de-lajuntament

Quart.- Indicar que contra aquesta resolució, que posa fi a la via administrativa, es podrà interposar recurs contenciós administratiu davant el Jutjat Contenciós Administratiu de Barcelona, en el termini de dos mesos a comptar des del dia següent de la seva notificació.

Alternativament i de forma potestativa, es pot interposar recurs de reposició davant el mateix òrgan que l'ha dictat, en el termini d'un mes a comptar des del dia següent de la seva notificació.

Jordi Álvarez Rovirosa
Alcalde
Olèrdola, a la data de la signatura electrònica.

AJUNTAMENT D'OLERDOLA
Aquest document és una còpia autèntica del document electrònic original.

AJUNTAMENT d'Olèrdola
Avinguda de Catalunya, 12. 08734 Olèrdola - Barcelona
T. 93 890 35 02 - NIF: P–0814400-H
www.olerdola.cat - olerdola@olerdola.cat

Núm. de Decret i Data:
2026DECR000492 19/06/2026

DECRET D'ALCALDIA

ÀMBIT DE SERVEIS GENERALS I RÈGIM INTERN. REGIDORIA D'HISENDA I SERVEIS GENERALS EXPEDIENT: X2026000835. ASSUMPTE: NOMENAMENT SECRETÀRIA ACCIDENTAL I INTERVENTORA ACCIDENTAL DURANT ELS MESOS DE JUNY A SETEMBRE DE 2026

Antecedents de fet

1. Per Resolució d'alcaldia 2024DECR000920 de 27 de novembre de 2024 s'ha procedit a modificar el Decret d'Alcaldia núm.2022DECR000720, del dia 15 de desembre de 2022, d'establiment de l'ordre de prelació de les substitucions dels funcionaris amb habilitació nacional. Posteriorment, la Direcció General d'Administració Local per Resolució de 18 de desembre de 2024, va procedir a nomenar amb caràcter accidental per períodes inferiors a un mes a les persones funcionàries de carrera que hi figuren, en els termes següents:

   - Ordre de prelació per al nomenament de Secretari/a accidental en els supòsits d'incapacitat temporal, absència del titular del lloc per vacances, assumptes propis i altres causes degudament motivades

     - Suplent primer/a Tècnica d'Administració General (subgrup A1): Mireia Marin Talarn, amb DNI [redacted] funcionària de carrera de la corporació amb la preparació tècnica adequada.
     - Suplent segon : Tècnic/a mig/mitjana d'administració general (subgrup A2): Montserrat Pascual Adolfo, amb DNI [redacted] funcionària de carrera de la corporació amb preparació tècnica adequada.
     - Suplent tercer : Tècnic/a mig/mitjana d'administració general (subgrup A2): Eva Maria González Villar amb DNI52304134H, funcionària de carrera de la corporació amb la preparació tècnica adequada.

   - Ordre de prelació per al nomenament d'Interventor/a accidental en els supòsits d'incapacitat temporal, absència del titular del lloc per vacances, assumptes propis i altres causes degudament motivades:

     - Suplent primer Intervenció:. Gestor/a de serveis econòmics (subgrup C1): Maria Esther Catasús Tarrida, amb DNI [redacted] funcionària de carrera de la corporació amb la preparació tècnica adequada en matèria d'Intervenció.
     - Suplent segon Intervenció: Tècnica d'Administració General (subgrup A1): Mireia Marin Talarn, amb DNI [redacted] funcionària de carrera de la corporació amb la preparació tècnica adequada.

2. El secretari de la Corporació, el Sr. Francesc Fernández Ferran, entre els dies 22 i 29 de juny de 2026, ambdós inclosos, i entre els dies 2 i 30 de setembre de 2026, ambdós inclosos, gaudirà d'un període de vacances.

3. La interventora de la Corporació, la Sra. Anna Carnicer Heras, entre els dies 9 i 29 de juliol de 2026, ambdós inclosos, gaudirà d'un període de vacances.

AJUNTAMENT D'OLERDOLA
Aquest document és una còpia autèntica del document electrònic original.

AJUNTAMENT d'Olèrdola
Avinguda de Catalunya, 12. 08734 Olèrdola - Barcelona
T. 93 890 35 02 - NIF: P–0814400-H
www.olerdola.cat - olerdola@olerdola.cat

4. Tenint en compte, que d'acord amb l'art. 92.bis.1 les funcions de fe pública i assessorament legal preceptiu, de control i fiscalització interna de la gestió econòmica financera i pressupostària són necessàries en totes les corporacions locals, fet que comporta que aquestes funcions no es puguin quedar desateses.

5. S'emet informe de fiscalització limitada prèvia de requisits bàsics de conformitat núm. 2026CINT000185 de 18/06/2026.

Fonaments de dret

1. L'article 52.4 del Reial Decret 128/2018, de 16 de març, que regula el règim jurídic dels funcionaris de l'Administració Local amb habilitació de caràcter nacional, permet el nomenament accidental pels supòsits en ells establerts i per a períodes de temps inferiors a un mes.

2. L'article 21 de la Llei 7/1985, de 2 d'abril, reguladora de les bases del règim local, en relació amb l'article 53 del Decret Legislatiu 2/2003, de 28 d'abril, pel qual s'aprova el Text refós de la Llei municipal i de règim local de Catalunya, atribueix la competència a l'Alcalde per a l'adopció d'aquesta resolució.

Per tot això, aquesta alcaldia, en ús de les atribucions que em confereix la legislació anteriorment esmentada.

HE RESOLT:

Primer: Nomenar a la Sra. Mireia Marín Talarn, Secretària accidental per a cobrir el període de vacances del Secretari Municipal, el Sr. Francesc Fernández Ferran, els dies 22 i 29 de juny de 2026 (8 dies), ambdós inclosos, i entre els dies 2 i 30 de setembre de 2026 (29 dies), ambdós inclosos, en concordança amb la resolució de la Direcció General d'Administració Local de data 18 de desembre de 2024, de nomenament amb caràcter accidental les persones funcionàries de carrera de l'Ajuntament d'Olèrdola per tal de cobrir el lloc de treball de secretaria de classe segona, subescala de secretaria, categoria d'entrada, d'aquest Ajuntament, durant els períodes d'absència inferiors a un mes de la persona que n'exerceix les funcions, en els casos d'incapacitat temporal, vacances, assumptes propis o altres causes.

Segon: Nomenar a la Sra. Maria Esther Catasús Tarrida, Interventora accidental per a cobrir el període de vacances de la Interventora Municipal, la Sra. Anna Carnicer Heras, dies 9 i 29 de juliol de 2026(21 dies), ambdós inclosos, en concordança amb la resolució de la Direcció General d'Administració Local de data 18 de desembre de 2024, de nomenament amb caràcter accidental les persones funcionàries de carrera de l'Ajuntament d'Olèrdola per tal de cobrir el lloc de treball d' intervenció de classe segona, d'aquest Ajuntament, durant els períodes d'absència inferiors a un mes de la persona que n'exerceix les funcions, en els casos d'incapacitat temporal, vacances, assumptes propis o altres causes.

Tercer: Aprovar els documents comptables d'autorització i disposició de la despesa per fer front a les diferències retributives meritades com a conseqüència del nomenament accidental en el lloc d'Intervenció i de Secretaria, corresponents als conceptes de complement de destinació i complement específic, calculades de forma

AJUNTAMENT D'OLERDOLA
Aquest document és una còpia autèntica del document electrònic original.

AJUNTAMENT d'Olèrdola
Avinguda de Catalunya, 12. 08734 Olèrdola - Barcelona
T. 93 890 35 02 - NIF: P–0814400-H
www.olerdola.cat - olerdola@olerdola.cat

proporcional al període efectiu d'exercici de les funcions amb núm. d'operacions comptables : 220260006061 , 220260006062 i 220260006063 , pels següents imports:

Interessat	CD	CE
Mireia Marín Talarn - juny	44,76	265,54
Mireia Marín Talarn- setembre	162,25	962,59
M. Esther Catasús Tarrida -juliol	343,85	1151,45

Quart: Establir que aquest nomenament s'estableix sens perjudici de possibles variacions que es pugui produir per circumstancies personals i/o de necessitat del servei, les quals s'hauran de comunicar amb l'antelació suficient als efectes del seu trasllat a la Direcció General d'Administració Local.

Cinquè: Notificar aquest acord als interessats, indicant que contra aquesta resolució, que posa fi a la via administrativa, es podrà interposar recurs contenciós administratiu davant el Jutjat Contenciós Administratiu de Barcelona, en el termini de dos mesos a comptar des del dia següent de la seva notificació.
Alternativament i de forma potestativa, es pot interposar recurs de reposició davant el mateix òrgan que l'ha dictat, en el termini d'un mes a comptar des del dia següent de la seva notificació

Sisè: Comunicar la present resolució a la Direcció General d'Administració Local als efectes oportuns.

Jordi Álvarez Rovirosa
Alcalde
Olèrdola, a la data de la signatura electrònica

AJUNTAMENT D'OLERDOLA
Aquest document és una còpia autèntica del document electrònic original.

AJUNTAMENT d'Olèrdola
Avinguda de Catalunya, 12. 08734 Olèrdola - Barcelona
T. 93 890 35 02 - NIF: P–0814400-H
www.olerdola.cat - olerdola@olerdola.cat

Núm. de Decret i Data:
2026DECR000491 18/06/2026

DECRET D'ALCALDIA

ÀMBIT DE TERRITORI I SOSTENIBILITAT. REGIDORIA D'URBANISME I PAISATGE URBÀ. EXPEDIENT: X2026000527. ASSUMPTE: ORDENACIÓ D'ORDRE D'EXECUCIÓ DE NETEJA DE LA PARCEL·LA NO EDIFICADA DEL CARRER SINDICAT, 7, DE MOJA, AL TERME MUNICIPAL D'OLÈRDOLA PER A L'ADEQUACIÓ DELS TERRENYS DE PROPIETAT PRIVADA A LA NORMATIVA DE PREVENCIÓ D'INCENDIS FORESTALS QUE LI ÉS D'APLICACIÓ.

Antecedents de fet

1. S'han rebut queixes i avisos de la ciutadania en relació amb l'estat de conservació d'una parcel·la no edificada situada en sòl urbà, ubicada en un nucli habitat i envoltada d'habitatges. Segons aquestes comunicacions, la parcel·la presenta acumulació de vegetació i manca de manteniment, situació que pot generar molèsties al veïnat, així com riscos en matèria de salubritat, seguretat i prevenció d'incendis.

2. D'acord amb l'Ordenança municipal reguladora de la conservació, neteja i tancament de terrenys i solars al municipi d'Olèrdola, "les parcel·les es mantindran netes. No es permet l'acumulació de residus vegetals o de qualsevol altre tipus de residu que puguin afavorir la propagació del foc. Es prohibit llençar o emmagatzemar residus sòlids o líquids, escombraries, deixalles, runes, terres o qualsevol altre tipus de materials o objectes en terrenys i solars on no estiguin previstos aquests usos i estiguin degudament equipats i específicament autoritzats per aquesta utilitat".

3. En data 11 de març de 2026, la tècnica de medi ambient de l'Ajuntament d'Olèrdola emet l'informe previ a la tramitació de l'ordre d'execució i proposa que en el termini màxim de QUINZE DIES o de la forma més breu possible s'adoptin les mesures establertes al resolutiu primer d'aquest acord.

4. Per Resolució d'Alcaldia 2026DECR000221, de 26 de març de 2026, es resolt:

(...)

Primer: Incoar l'expedient d'ordre d'execució per exigir a la Sra. [redacted] i al Sr. [redacted] com a propietaris de la parcel·la del carrer Sindicat nº 7 de Moja amb referència cadastral [redacted] del Cadastre de Béns i Immobles perquè en el termini màxim de QUINZE DIES de la forma més breu possible, s'adoptin les mesures següents:

- Neteja de la parcel·la no edificada per tal de donar compliment a l'article 2 de l'Ordenança municipal reguladora de la conservació, neteja i tancament de terrenys i solars al municipi d'Olèrdola.
- Les restes vegetals hauran de ser tractades segons l'article 3 de l'ordenança esmentada anteriorment amb unes de les opcions següents: Triturat fins a obtenir restes menors de 30 cm i repartiment uniforme sobre el terreny o transport de les restes a la deixalleria més propera o crema controlada degudament autoritzada.
- En el cas que hi hagi residus emmagatzemats, aquests hauran de ser retirats i gestionats a través d'un gestor de residus autoritzat.

AJUNTAMENT D'OLERDOLA
Aquest document és una còpia autèntica del document electrònic original.

AJUNTAMENT d'Olèrdola
Avinguda de Catalunya, 12. 08734 Olèrdola - Barcelona
T. 93 890 35 02 - NIF: P–0814400-H
www.olerdola.cat - olerdola@olerdola.cat

- Se li recomana que apliqui herbicides per tal de retardar el creixement de la vegetació espontània.

Segon: Concedir a la Sra. [redacted] i al Sr. [redacted] com a propietaris de la parcel·la del carrer Sindicat nº 7 de Moja amb referència cadastral [redacted] un termini de 10 dies hàbils, a comptar de l'endemà de la notificació d'aquesta Resolució, perquè pugui examinar l'expedient i al·legui el que cregui convenient a la defensa dels seus drets i interessos.

Tercer: Advertir als interessats que en cas d'incompliment de l'ordre d'execució, es procedirà a la imposició de multes coercitives, reiterades en el temps, fins que es compleixi l'ordre d'execució, l'import de les quals pot arribar fins als 3.000 euros, o a la execució subsidiària de les actuacions a càrrec del titular.

Quart: Fer constar que contra aquesta Resolució, per tractar-se d'un acte administratiu de tràmit no qualificat, no procedeix la interposició de cap tipus de recurs.

Cinquè: Notificar aquest acord als interessats mitjançant publicació al BOE."

(...)

5. El 31 de març de 2026 amb registres de sortides S2026001264 i S2026001265 s'envien les notificacions de la incoació de l'ordre d'execució a la Sr. N.A i al Sr. M.I. Les dues notificacions han resultat retornades per origen desconegut i per tant es practica via edictal.

6. El 21 d'abril de 2026 es publica al Butlletí Oficial de l'Estat (BOE) núm. 97 l'anunci de notificació de 17 d'abril de 2026, en procediment de incoació de la ordre d'execució de neteja de la parcel·la situada al carrer Sindicat, 7 de Moja en el terme municipal d'Olèrdola. ID: N2600298185. L'exposició pública d'aquest termini va finalitzar el 6 de maig de 2026.

7. El 4 de juny els vigilants municipals emeten acta de confirmació de l'estat deficient de manteniment i neteja del la pacel·la no edificada del carrer Sindicat, 7 de Moja en el terme municipal d'Olèrdola

8. En data 9 de juny de 2025, la tècnica de medi ambient de l'Ajuntament d'Olèrdola emet l'informe previ a la tramitació de l'ordenació de l'ordre d'execució i proposa les actuacions a executar que es transcriuen en el resolutiu primer del present acord.

Fonaments de dret

1. L'article 197 del Decret Legislatiu 1/2010, de 3 d'agost, pel qual s'aprova el Text refós de la llei d'urbanisme, prescriu que les persones propietàries de tota classe de terrenys, construccions i instal·lacions han de complir els deures d'ús, conservació i rehabilitació establerts per aquesta Llei, per la legislació aplicable en matèria del sòl i per la legislació sectorial.

AJUNTAMENT D'OLERDOLA
Aquest document és una còpia autèntica del document electrònic original.

AJUNTAMENT d'Olèrdola
Avinguda de Catalunya, 12. 08734 Olèrdola - Barcelona
T. 93 890 35 02 - NIF: P–0814400-H
www.olerdola.cat - olerdola@olerdola.cat

L'apartat 3 d'aquest article estableix que els ajuntaments han d'ordenar d'ofici o a instància de qualsevol persona interessada, l'execució de les obres necessàries per conservar les condicions a què es refereix l'apartat 1. Les ordres d'execució s'han d'ajustar a la normativa de règim local, amb observança sempre del principi de proporcionalitat administrativa i amb l'audiència prèvia de les persones interessades.

2. Segons l'article 29 del Decret 305/2006, de 18 de juliol, pel qual s'aprova el Reglament de la Llei d'Urbanisme, "els propietaris o propietàries de terrenys, construccions, instal·lacions i altres béns immobles estan obligats a complir els deures de conservació i de rehabilitació establerts per la legislació d'urbanisme vigent, per la legislació sectorial aplicable i per les ordenances locals. Estan inclosos en aquests deures, amb l'abast que determini la Llei d'urbanisme: "El manteniment o la reposició de les condicions de seguretat, salubritat i ornament públic dels béns immobles".

3. Els articles 77 i següents del Decret 64/2014, de 13 de maig, pel qual s'aprova el Reglament sobre protecció de la legalitat urbanística, estableixen el procediment i contingut de les ordres d'execució i la seva execució forçosa.

4. D'acord amb l'art. 83 del decret esmentat anteriorment, la iniciació del procediment pot ser d'ofici per acord o resolució de l'òrgan competent, per iniciativa pròpia o com a conseqüència d'una ordre superior. Abans de l'acord o la resolució d'iniciació, l'òrgan competent, pot dur a terme les actuacions prèvies necessàries per conèixer les circumstàncies del cas.

   Instruït l'expedient i immediatament abans de redactar la proposta de resolució corresponent, s'ha de donar audiència del procediment a les persones interessades perquè puguin al·legar i presentar els documents que considerin procedents en un termini no inferior a deu dies ni superior a quinze.

   El termini màxim per dictar i notificar la resolució expressa que posi fi al procediment és de sis mesos des de l'acord o la resolució de la seva iniciació.

5. D'acord amb els articles 197.4 i 225.2 del TRLUC , l'article 93 del Decret 64/2014, de 13 de maig, pel qual s'aprova el Reglament sobre protecció de la legalitat urbanística , l'art. 101 del Decret 179/1995, de 13 de juny, pel qual s'aprova el Reglament d'obres, activitats i serveis dels ens locals de Catalunya, i els arts. 102 i 103 de la Llei 39/2015, d'1 d'octubre del procediment administratiu comú de les administracions públiques, aquestes ordres són susceptibles d'execució forçosa, en cas d'incompliment injustificat, pels mitjans següents:

   a) Execució subsidiària a càrrec de la persona obligada. En aquest cas, cal tenir en compte que el cost de redacció del projecte tècnic que, si escau, s'hagi de redactar, és a càrrec de la persona; i també, que s'ha de seguir el procediment de recaptació en via executiva per al cobrament de les despeses, els danys i els perjudicis produïts (Reial decret 939/2005, de 29 de juliol, que aprova el Reglament general de recaptació).

   b) Alternativament, es pot atorgar un nou termini perquè la persona inculpada faci les actuacions que calguin, i així successivament i pot imposar multes coercitives per l'incompliment dels terminis, per una quantia de 300 a 3.000 euros.

AJUNTAMENT D'OLERDOLA
Aquest document és una còpia autèntica del document electrònic original.

AJUNTAMENT d'Olèrdola
Avinguda de Catalunya, 12. 08734 Olèrdola - Barcelona
T. 93 890 35 02 - NIF: P–0814400-H
www.olerdola.cat - olerdola@olerdola.cat

6. D'acord amb els articles 197.4 i 225.2 del TRLUC , l'article 93 del Decret 64/2014, de 13 de maig, pel qual s'aprova el Reglament sobre protecció de la legalitat urbanística , l'art. 101 del Decret 179/1995, de 13 de Els articles 235 i següents del Decret 64/2014, de 13 de maig, pel qual s'aprova el Reglament de legalitat urbanística, regulen l'executivitat i execució voluntària i forçosa, l'execució subsidiària i multa coercitiva.

7. Segons l'article 103 de la Llei 39/2015, d'1 d'octubre del procediment administratiu comú de les administracions públiques: "Quan així ho autoritzin les lleis, i en la forma i la quantia que aquestes determinin, les administracions públiques poden imposar, per a l'execució de determinats actes, multes coercitives, reiterades per lapses de temps que siguin suficients per complir el que s'ha ordenat, en els supòsits següents:

   a. Actes personalíssims en què no escaigui la compulsió directa sobre la persona de l'obligat.

   b. Actes en què, tot i que la compulsió és procedent, l'Administració no la considera convenient.

   c. Actes l'execució dels quals pot ser encarregada per l'obligat a una altra persona.

   La multa coercitiva és independent de les sancions que es puguin imposar per aquest caràcter i compatible amb aquestes."

8. La competència per dictar l'ordre d'execució individual correspon a l'Alcaldia, d'acord amb l'article 77 Decret 64/2014, de 13 de maig, pel qual s'aprova el Reglament sobre protecció de la legalitat urbanística.

9. En l'article 2 de l'Ordenança municipal reguladora de la conservació, neteja i tancament de terrenys i solars al municipi d'Olèrdola aprovada definitivament el 16 de maig de 2011 al Butlletí Provincial de la Província número 117 es defineix que: "Les parcel·les es mantindran netes. No es permet l'acumulació de residus vegetals o de qualsevol altre tipus de residu que puguin afavorir la propagació del foc. Es prohibit llençar o emmagatzemar residus sòlids o líquids, escombraries, deixalles, runes, terres o qualsevol altre tipus de materials o objectes en terrenys i solars on no estiguin previstos aquests usos i estiguin degudament equipats i específicament autoritzats per aquesta utilitat".

10. La competència per a l'adopció d'aquesta resolució correspon a l'alcaldia, en aplicació dels articles 21 de la Llei 7/1985, de 2 d'abril, reguladora de les bases del règim local i 53 del Decret Legislatiu 2/2003, de 28 d'abril, pel qual s'aprova el Text refós de la Llei municipal i de règim local de Catalunya.

    Per tot això, aquesta Alcaldia, en ús de les atribucions que em confereix la legislació anteriorment esmentada,

    HE RESOLT:

AJUNTAMENT D'OLERDOLA
Aquest document és una còpia autèntica del document electrònic original.

AJUNTAMENT
d'Olèrdola

Avinguda de Catalunya, 12. 08734 Olèrdola - Barcelona
T. 93 890 35 02 - NIF: P–0814400-H
www.olerdola.cat - olerdola@olerdola.cat

Primer: Ordenar l'expedient d'ordre d'execució per exigir a la Sra. [redacted] i al Sr. [redacted] com a propietaris de la parcel·la del carrer Sindicat nº 7 de Moja amb referència cadastral [redacted] del Cadastre de Béns i Immobles perquè en el termini màxim de QUINZE DIES de la forma més breu possible, s'adoptin les mesures següents:

- Neteja de la parcel·la no edificada per tal de donar compliment a l'article 2 de l'Ordenança municipal reguladora de la conservació, neteja i tancament de terrenys i solars al municipi d'Olèrdola.

- Les restes vegetals hauran de ser tractades segons l'article 3 de l'ordenança esmentada anteriorment amb unes de les opcions següents: Triturat fins a obtenir restes menors de 30 cm i repartiment uniforme sobre el terreny o transport de les restes a la deixalleria més propera o crema controlada degudament autoritzada.

- En el cas que hi hagi residus emmagatzemats, aquests hauran de ser retirats i gestionats a través d'un gestor de residus autoritzat.

- Se li recomana que apliqui herbicides per tal de retardar el creixement de la vegetació espontània.

Segon: Concedir a la Sra. [redacted] i al Sr. [redacted] com a propietaris de la parcel·la del carrer Sindicat nº 7 de Moja amb referència cadastral [redacted] un termini de 10 dies hàbils, a comptar de l'endemà de la notificació d'aquesta Resolució, perquè pugui examinar l'expedient i al·legui el que cregui convenient a la defensa dels seus drets i interessos.

Tercer: Advertir les persones interessades que en cas d'incompliment de l'ordre d'execució, es procedirà a la imposició de multes coercitives, reiterades en el temps, fins que es compleixi l'ordre d'execució, l'import de les quals pot arribar fins als 3.000 euros, o a la execució subsidiària de les actuacions a càrrec del titular.

Quart: Fer constar que contra aquesta Resolució, per tractar-se d'un acte administratiu de tràmit no qualificat, no procedeix la interposició de cap tipus de recurs.

Cinquè: Notificar aquest acord a les persones interessades.

Jordi Álvarez Rovirosa
Alcalde

Olèrdola, a data de la signatura electrònica

AJUNTAMENT D'OLERDOLA
Aquest document és una còpia autèntica del document electrònic original.

AJUNTAMENT d'Olèrdola
Avinguda de Catalunya, 12. 08734 Olèrdola - Barcelona
T. 93 890 35 02 - NIF: P–0814400-H
www.olerdola.cat - olerdola@olerdola.cat

Núm. de Decret i Data:
2026DECR000490 18/06/2026

DECRET DE L'ALCALDIA

ÀMBIT DE TERRITORI I SOSTENIBILITAT. REGIDORIA ESPAI PÚBLIC. MOBILITAT I ACCESSIBILITAT. EXPEDIENT: X2026000318 ASSUMPTE: APROVACIÓ DEL DESISTIMENT DE SOL·LICITUD DE REBAIX DE VORADA PER ENTRADA DE VEHICLES AL CARRER SANT JORDI, 18, DE MOJA.

Antecedents de fet

1.- El 6 de febrer de 2026 (registre d'entrada núm. E2026001106) [redacted], presenta a l'Ajuntament una instància en la que sol·licita el rebaix de la vorada per a l'entrada de vehicles al c. Sant Jordi 18 de Moja.

2.- El 10 de febrer de 2026, hem realitzat inspecció visual a l'entrada de vehicles esmentada i a la vorera on es vol fer l'actuació per determinar les característiques que haurà de tenir el rebaix. Observem que la vorera en el tram on es vol fer el rebaix per entrada de vehicles té una amplada inferior a 1,80m i l'entrada de vehicles té una amplada aproximada de 3m.

3.- El dia 10 de març de 2026 l'arquitecta municipal emet informe favorable per tal de substituir la vorada existent per una altra formada per peces aixamfranades com l'establerta en el model B de l'annex 1 de l'ordenança municipal reguladora de guals i entrades de vehicles, en una amplada total de 3, m .

4.- El 25 de març de 2026 es comprova que aquesta entrada i sortida de vehicles del Carrer Sant Jordi, 18 de Moja **SÍ** consta donada d'alta en el padró cobratori l'entrada de vehicles corresponent a l'immoble.

3.- El 26 de març de 2026, per decret d'alcaldia número 2026DECR000217 , s'aprova la sol·licitud del rebaix de la vorada per a l'entrada de vehicles al c. Sant Jordi 18 de Moja al senyor [redacted].

4.- L'1 d'abril de 2026 el senyor [redacted], per registre d'entrada número E2026002345 sol·licita l'anul·lació de rebaix de la vorada per a l'entrada de vehicles al c. Sant Jordi 18 de Moja.

Fonaments de dret

1. L'ordenança municipal reguladora de guals i entrades de vehicles, aprovada definitivament i publicada el 3 d'agost de 2015, estableix les condicions de guals i entrada de vehicles.

2. L'article 5.2 de l'Ordenança reguladora de guals i entrades de vehicles d'Olèrdola estableix que no es concedirà llicencia de gual o entrada de vehicles per a aquells habitatges i locals amb una porta d'accés d'amplada inferior a 2,10 m o estiguin situats en vials que no permetin de disposar de prou radi de gir per a l'entrada.

3. Segons l'ordenança fiscal núm. 10. Taxa per utilització privativa o aprofitament especial de la via pública amb entrades de vehicles de qualsevol altre espai de domini públic local i les reserves de la via pública per a aparcament, càrrega i

AJUNTAMENT D'OLERDOLA
Aquest document és una còpia autèntica del document electrònic original.

AJUNTAMENT d'Olèrdola
Avinguda de Catalunya, 12. 08734 Olèrdola - Barcelona
T. 93 890 35 02 - NIF: P–0814400-H
www.olerdola.cat - olerdola@olerdola.cat

descàrrega de mercaderies de qualsevol mena, tarifa sisena, s'estableixen els següents preus:

a. Per a la substitució de vorades existents per una altra formada per peces aixamfranades segons model A de l'annex 1 de l'Ordenança reguladora de guals i entrada de vehicles d' Olèrdola: se satisfarà una quantitat de 100,00 euros/metre lineal.

b. Per a la substitució de vorades existents per una altra de 35 cm. de profunditat, segons model B de l'annex 1 de l' Ordenança reguladora de guals i entrada de vehicles d'Olèrdola (únicament en voreres d'amplades superiors a 1,80 metres): se satisfarà una quantitat de 157,00 euros/metre lineal.

c. Per a la restauració del rebaix d'accés per la supressió de guals i entrades de vehicles: se satisfarà la quantitat de 89,00 euros/metre lineal

4. L'ordenança fiscal núm. 10 reguladora de la taxa per les entrades de vehicles a través de les voreres i les reserves de via pública per a aparcaments, càrrega i descàrrega de mercaderies de qualsevol mena, constitueix el fet imposable de la taxa l'aprofitament especial que té lloc per l'entrada de vehicles a través de les voreres i la reserva de via pública per a aparcaments exclusius.

5. La competència per a l'adopció d'aquesta resolució correspon a l'alcaldia, en aplicació dels articles 21 de la Llei 7/1985, de 2 d'abril, reguladora de les bases del règim local i 53 del Decret Legislatiu 2/2003, de 28 d'abril, pel qual s'aprova el Text refós de la Llei municipal i de règim local de Catalunya.

Per tot això, aquesta alcaldia, en ús de les atribucions que em confereix la legislació anteriorment esmentada,

HE RESOLT:

Primer: Aprovar el desistiment de la sol·licitud del senyor [redacted] de rebaix de la vorada per a l'entrada de vehicles al carrer Sant Jordi, 18, de Moja, Olèrdola.

Segon: Anul·lar el reconeixement de drets per import de **300,00 euros** a càrrec de la partida 33100 amb número d'operació comptable 120260000628 amb el nou número d'operació 120260002278.

Tercer: Notificar el present acord a l'interessat indicant que contra aquesta resolució, que exhaureix la via administrativa, podeu interposar recurs contenciós administratiu davant dels jutjats contenciosos administratius de la província de Barcelona, en el termini de dos mesos a comptar de l'endemà de la recepció d'aquesta notificació.

Igualment pot presentar recurs potestatiu de reposició, previ al contenciós administratiu, davant l'Alcalde en el termini d'un mes a comptar de l'endemà de la present notificació.

Jordi Álvarez Rovirosa
Alcalde

Olèrdola, a data de la signatura electrònica

AJUNTAMENT D'OLERDOLA
Aquest document és una còpia autèntica del document electrònic original.

AJUNTAMENT d'Olèrdola
Avinguda de Catalunya, 12. 08734 Olèrdola - Barcelona
T. 93 890 35 02 - NIF: P–0814400-H
www.olerdola.cat - olerdola@olerdola.cat

Núm. de Decret i Data:
2026DECR000489 18/06/2026

DECRET D'ALCALDIA

ÀMBIT DE TERRITORI I SOSTENIBILITAT. REGIDORIA D'URBANISME I PAISSATGE URBÀ. EXPEDIENT X2025002859. DEVOLUCIÓ DE LA FIANÇA DE RUNES LLO 208/2025. INTERESSAT: XARXES DE TELECOMUNICACIONS ALTERNATIVES SL.

Antecedents de fet

1.- El 12 de desembre de 2025, [redacted], amb DNI ****8436P, en representació de XARXES DE TELECOMUNICACIONS ALTERNATIVES SL, amb CIF B65892200 i Registre d'Entrada E2025008114 presenta comunicació prèvia per tal de realitzar les obres de construcció de rasa inter-connexió amb pericons de telecomunicacions al carrer Pic de l'Àliga de Sant Miquel d'Olèrdola. En el moment de la comunicació, es va ingressar una fiança de 120 € corresponent a la gestió de les runes.

2.- El 22 d'abril de 2026, [redacted], amb DNI ****1732Q, en representació de XARXES DE TELECOMUNICACIONS ALTERNATIVES SL, amb CIF B65892200 i Registre d'Entrada E2026002829 sol·licita la devolució de la fiança dipositada corresponent a aquest expedient. Juntament amb la instància de sol·licitud de devolució l'interessat aporta document justificatiu del destí dels residus de l'obra i imatges de l'obra acabada.

3.- En data 8 de maig de 2026 l'arquitecte municipal emet informe favorable a la devolució de la fiança de runes corresponent a la llicència d'obres 208/2025.

Fonaments de dret

1.- El Decret 89/2010, de 29 de juny, pel qual s'aprova el Programa de gestió de residus de la construcció de Catalunya (PROGROC), es regula la producció i gestió dels residus de la construcció i demolició, i el cànon sobre la deposició controlada dels residus de la construcció, en l'article 11 estableix quines són les obligacions de la persona productora de residus de la construcció i demolició. Aquestes obligacions són:

a) Complir amb les determinacions establertes a l'article 23 del Text refós de la Llei reguladora dels residus, aprovat per Decret legislatiu 1/2009, de 21 de juliol, així com a les disposicions específiques o complementàries que regulin els residus de la construcció i demolició.
b) Incloure en el projecte d'execució de l'obra, si aquest escau, un estudi de gestió de residus de construcció i demolició, d'acord amb allò establert a l'article 4 del Reial Decret 105/2008 en la forma i amb el contingut establert en el model normalitzat que aprovi l'Agència de Residus de Catalunya, i que està disponible a la seva seu electrònica (www.arc.cat).
c) Fiançar en el moment d'obtenir la llicència d'obres, si aquesta escau, els costos previstos de gestió dels residus.

   Aquesta fiança pot ser dipositada per la persona productora de residus de la construcció o demolició o per un gestor autoritzat que pertanyi a una associació empresarial del sector de la construcció de la qual el productor dels residus en sigui membre.

AJUNTAMENT D'OLERDOLA
Aquest document és una còpia autèntica del document electrònic original.

AJUNTAMENT d'Olèrdola
Avinguda de Catalunya, 12. 08734 Olèrdola - Barcelona
T. 93 890 35 02 - NIF: P–0814400-H
www.olerdola.cat - olerdola@olerdola.cat

> En tot cas, l'objecte de la garantia ha de ser garantir que els residus de la construcció i demolició generats en una obra concreta per la persona productora seran gestionats d'acord amb la normativa vigent (...)

També cal tenir en compte el que estableix l'article 15 d'aquest decret:

15.1 La persona gestora de residus de la construcció i demolició ha d'estendre al posseïdor o posseïdora o al gestor o gestora que li lliuri residus de construcció i demolició, un cop acabada l'obra, els certificats acreditatius de la gestió dels residus rebuts. En el certificat de gestió ha de constar la identificació de l'obra.

15.2 La persona sol·licitant de la llicència ha de presentar a l'ajuntament corresponent el certificat acreditatiu de la gestió dels residus referent a la quantitat i tipus de residus lliurats.

Aquest document és necessari per al retorn de la fiança establerta d'acord amb l'article 11.

Per altra banda, també cal tenir en compte el que estableix l'article 19.3 de l'ordenança municipal sobre l'ús del sòl i l'edificació, que fa referència a les obres subjectes a comunicació prèvia:

"3. En les obres descrites en el punt anterior, es podrà gestionar les runes i terres generades dipositant-les a les deixalleries municipals. En aquest cas, per sol·licitar la devolució de la fiança, s'haurà d'aportar documentació justificant d'aquest dipòsit.

2.- D'acord amb l'establert a l'art. 53.1.r) del Decret Legislatiu 2/2003, de 28 d'abril, pel qual s'aprova el Text Refós de la Llei municipal i de règim local de Catalunya, es reserva l'alcalde de la Corporació l'adopció dels acords de retorn de fiances de runes i serveis.

Per tot això, aquesta Alcaldia, en ús de les atribucions que em confereix la legislació anteriorment esmentada

RESOLC:

Primer: Aprovar el retorn a XARXES DE TELECOMUNICACIONS ALTERNATIVES SL de la fiança de runes per import de 120,00€ corresponent a la llicència d'obres 208/2025, operació d'ingrés comptabilitzada amb el amb núm. 320260001023.

Segon: Aprovar la operació comptable de proposta de pagament 320260001024.

Tercer: Donar trasllat del present acord al Departament de Tresoreria de l'Ajuntament d'Olèrdola per tal que procedeixi a l'ordenació de pagament i a l'execució de la devolució mitjançant l'ingrés de la quantitat indicada en el compte corrent assenyalat per l'interessat per un import total de 120 €.

AJUNTAMENT D'OLERDOLA
Aquest document és una còpia autèntica del document electrònic original.

[redacted]

AJUNTAMENT d'Olèrdola
Avinguda de Catalunya, 12. 08734 Olèrdola - Barcelona
T. 93 890 35 02 - NIF: P–0814400-H
www.olerdola.cat - olerdola@olerdola.cat

Quart: Notificar aquest acord a l'interessat, indicant que contra aquesta resolució, que posa fi a la via administrativa, es podrà interposar recurs contenciós administratiu davant el Jutjat Contenciós Administratiu de Barcelona, en el termini de dos mesos a comptar des del dia següent de la seva notificació.

Alternativament i de forma potestativa, es pot interposar recurs de reposició davant el mateix òrgan que l'ha dictat, en el termini d'un mes a comptar des del dia següent de la seva notificació.

Jordi Álvarez Rovirosa
Alcalde

Olèrdola, a data de la signatura electrònica

AJUNTAMENT D'OLERDOLA
Aquest document és una còpia autèntica del document electrònic original.

AJUNTAMENT d'Olèrdola
Avinguda de Catalunya, 12. 08734 Olèrdola - Barcelona
T. 93 890 35 02 - NIF: P–0814400-H
www.olerdola.cat - olerdola@olerdola.cat

Núm. de Decret i Data:
2026DECR000488 18/06/2026

DECRET D'ALCALDIA

ÀMBIT DE TERRITORI I SOSTENIBILITAT. REGIDORIA D'URBANISME I PAISSATGE URBÀ. EXPEDIENT X2026000790. DEVOLUCIÓ DE LA FIANÇA DE RUNES LLO 042/2026. INTERESSAT: [redacted].

Antecedents de fet

1.- El 8 d'abril de 2026, [redacted], amb DNI ****5785W, i Registre d'Entrada E2026002462 presenta comunicació prèvia per tal de reformar la cuina de l'habitatge de l'avinguda Carrerada 43 de Moja. En el moment de la comunicació, es va ingressar una fiança de 120 € corresponent a la gestió de les runes.

2.- El 29 d'abril de 2026, [redacted], amb DNI ****5785W, i Registre d'Entrada E2026002877 sol·licita la devolució de la fiança dipositada corresponent a aquest expedient. Juntament amb la instància de sol·licitud de devolució l'interessat aporta document justificatiu del destí dels residus de l'obra (segell).

3.- En data 26 de maig de 2026 l'arquitecte municipal emet informe favorable a la devolució de la fiança de runes corresponent a la llicència d'obres 042/2026.

Fonaments de dret

1.- El Decret 89/2010, de 29 de juny, pel qual s'aprova el Programa de gestió de residus de la construcció de Catalunya (PROGROC), es regula la producció i gestió dels residus de la construcció i demolició, i el cànon sobre la deposició controlada dels residus de la construcció, en l'article 11 estableix quines són les obligacions de la persona productora de residus de la construcció i demolició. Aquestes obligacions són:

a) Complir amb les determinacions establertes a l'article 23 del Text refós de la Llei reguladora dels residus, aprovat per Decret legislatiu 1/2009, de 21 de juliol, així com a les disposicions específiques o complementàries que regulin els residus de la construcció i demolició.
b) Incloure en el projecte d'execució de l'obra, si aquest escau, un estudi de gestió de residus de construcció i demolició, d'acord amb allò establert a l'article 4 del Reial Decret 105/2008 en la forma i amb el contingut establert en el model normalitzat que aprovi l'Agència de Residus de Catalunya, i que està disponible a la seva seu electrònica (www.arc.cat).
c) Fiançar en el moment d'obtenir la llicència d'obres, si aquesta escau, els costos previstos de gestió dels residus.

   Aquesta fiança pot ser dipositada per la persona productora de residus de la construcció o demolició o per un gestor autoritzat que pertanyi a una associació empresarial del sector de la construcció de la qual el productor dels residus en sigui membre.

   En tot cas, l'objecte de la garantia ha de ser garantir que els residus de la construcció i demolició generats en una obra concreta per la persona productora seran gestionats d'acord amb la normativa vigent (...)

També cal tenir en compte el que estableix l'article 15 d'aquest decret:

AJUNTAMENT D'OLERDOLA
Aquest document és una còpia autèntica del document electrònic original.

AJUNTAMENT d'Olèrdola
Avinguda de Catalunya, 12. 08734 Olèrdola - Barcelona
T. 93 890 35 02 - NIF: P–0814400-H
www.olerdola.cat - olerdola@olerdola.cat

15.1 La persona gestora de residus de la construcció i demolició ha d'estendre al posseïdor o posseïdora o al gestor o gestora que li lliuri residus de construcció i demolició, un cop acabada l'obra, els certificats acreditatius de la gestió dels residus rebuts. En el certificat de gestió ha de constar la identificació de l'obra.

15.2 La persona sol·licitant de la llicència ha de presentar a l'ajuntament corresponent el certificat acreditatiu de la gestió dels residus referent a la quantitat i tipus de residus lliurats.

Aquest document és necessari per al retorn de la fiança establerta d'acord amb l'article 11.

Per altra banda, també cal tenir en compte el que estableix l'article 19.3 de l'ordenança municipal sobre l'ús del sòl i l'edificació, que fa referència a les obres subjectes a comunicació prèvia:

"3. En les obres descrites en el punt anterior, es podrà gestionar les runes i terres generades dipositant-les a les deixalleries municipals. En aquest cas, per sol·licitar la devolució de la fiança, s'haurà d'aportar documentació justificant d'aquest dipòsit.

2.- D'acord amb l'establert a l'art. 53.1.r) del Decret Legislatiu 2/2003, de 28 d'abril, pel qual s'aprova el Text Refós de la Llei municipal i de règim local de Catalunya, es reserva l'alcalde de la Corporació l'adopció dels acords de retorn de fiances de runes i serveis.

Per tot això, aquesta Alcaldia, en ús de les atribucions que em confereix la legislació anteriorment esmentada

RESOLC:

Primer: Aprovar el retorn a la Sra. [redacted] de la fiança de runes per import de 120,00€ corresponent a la llicència d'obres 042/2026, operació d'ingrés comptabilitzada amb el amb núm. 320260000468.

Segon: Aprovar la operació comptable de proposta de pagament 320260001025.

Tercer: Donar trasllat del present acord al Departament de Tresoreria de l'Ajuntament d'Olèrdola per tal que procedeixi a l'ordenació de pagament i a l'execució de la devolució mitjançant l'ingrés de la quantitat indicada en el compte corrent assenyalat per l'interessat per un import total de 120 €.

Quart: Notificar aquest acord a l'interessat, indicant que contra aquesta resolució, que posa fi a la via administrativa, es podrà interposar recurs contenciós administratiu davant el Jutjat Contenciós Administratiu de Barcelona, en el termini de dos mesos a comptar des del dia següent de la seva notificació.

Alternativament i de forma potestativa, es pot interposar recurs de reposició davant el mateix òrgan que l'ha dictat, en el termini d'un mes a comptar des del dia següent de la seva notificació.

AJUNTAMENT D'OLERDOLA
Aquest document és una còpia autèntica del document electrònic original.

[redacted]

AJUNTAMENT d'Olèrdola
Avinguda de Catalunya, 12. 08734 Olèrdola - Barcelona
T. 93 890 35 02 - NIF: P–0814400-H
www.olerdola.cat - olerdola@olerdola.cat

Jordi Álvarez Rovirosa
Alcalde

Olèrdola, a data de la signatura electrònica

AJUNTAMENT D'OLERDOLA
Aquest document és una còpia autèntica del document electrònic original.

AJUNTAMENT d'Olèrdola
Avinguda de Catalunya, 12. 08734 Olèrdola - Barcelona
T. 93 890 35 02 - NIF: P–0814400-H
www.olerdola.cat - olerdola@olerdola.cat

Núm. de Decret i Data:
2026DECR000487 18/06/2026

DECRET D'ALCALDIA

ÀMBIT DE TERRITORI I SOSTENIBILITAT. REGIDORIA D'INTERVENCIO EN MATÈRIA D'ACTIVITATS.EXPEDIENT X2026000353 INTERESSAT: VIRGILI BROTHERS SL. TRÀMIT: AUTORITZACIÓ PER A ESPECTACLE PÚBLIC O ACTIVITATS RECREATVIES DE CARÀCTER EXTRAORDINARI DIA 27 DE JUNY. EMPLAÇAMENT: CASA FARRENY . REFERÈNCIA CADASTRAL: 08144A037000060000QF; 08144A036000070000QI.

Antecedents de fet:

1. El 16/04/2026 registre d'entrada E2026002702, [redacted] amb DNI: [redacted] en representació de VIRGILI BROTHERS S.L. amb CIF/NIF/DNI: B6667288 sol·licita la llicència per a espectacles públics o activitats recreatives de caràcter extraordinari d'una activitat dedicada a ACTIVITAT EXTRAORDINÀRIA VESPREIG CAN VIRGILI.

2. El 04/05/2026 i registre d'entrada E2026001605, el DEPARTAMENT D'EMPRESA I TREBALL informa que la documentació presentada reuneix les condicions de seguretat contra incendis necessàries per poder exercir l'activitat de caràcter esporàdic o puntual de la activitat dedicada a ACTIVITAT EXTRAORDINÀRIA VESPREIG CAN VIRGILI.

3. El 04/05/2026 i registre d'entrada E2026001605, el DEPARTAMENT D'INTERIOR informa que no observa inconvenient tècnic en matèria de seguretat ciutadana per poder exercir l'activitat de caràcter esporàdic o puntual de la activitat dedicada a ACTIVITAT EXTRAORDINÀRIA VESPREIG CAN VIRGILI.

4. El 13/05/2026 i registre d'entrada E2026003315, [redacted] amb DNI: [redacted] en representació de VIRGILI BROTHERS S.L. amb CIF/NIF/DNI: B6667288 presenta documentació complementària.

5. El 14/05/2026 i registre d'entrada E2026003350, [redacted] amb DNI: [redacted] en representació de VIRGILI BROTHERS S.L. amb CIF/NIF/DNI: B6667288 presenta documentació complementària.

6. En data 15/05/2026 l'arquitecta i l'enginyer municipal emeten informe favorable segons la documentació presentada en els registres, sempre que es compleixin les condicions especificades a l' ANNEX II. CONDICIONS.

7. El 15/05/2026 i registre de sortida S2026001977, l'Ajuntament d'Olèrdola va concedir la llicència municipal per a espectacles públics o activitats recreatives de caràcter extraordinari a VIRGILI BROTHERS S.L., de la activitat dedicada a ACTIVITAT EXTRAORDINÀRIA VESPREIG CAN VIRGILI, d'acord amb els documents presentats i amb les condicions i mesures correctores que s'assenyalen en l'expedient municipal.
8. El 18/05/2026 i registre d'entrada E2026003425, [redacted] amb DNI: [redacted] en representació de VIRGILI BROTHERS S.L. amb CIF/NIF/DNI: B6667288 presenta documentació complementària.

AJUNTAMENT D'OLERDOLA
Aquest document és una còpia autèntica del document electrònic original.

AJUNTAMENT d'Olèrdola
Avinguda de Catalunya, 12. 08734 Olèrdola - Barcelona
T. 93 890 35 02 - NIF: P–0814400-H
www.olerdola.cat - olerdola@olerdola.cat

9. En data 25/05/2026 l'arquitecta i l'enginyer municipal emeten informe favorable segons la documentació presentada en els registres, sempre que es compleixin les condicions especificades a l'ANNEX II. CONDICIONS.

10.El *01/06/2026* i registre d'entrada *E2026003754,* [redacted] amb DNI: [redacted] en representació de *VIRGILI BROTHERS S.L.* amb CIF/NIF/DNI: *B6667288* presenta documentació complementària.

11.En data 25/05/2026 l'arquitecta i l'enginyer municipal emeten informe favorable segons la documentació presentada en els registres, sempre que es compleixin les condicions especificades a l'ANNEX II. CONDICIONS.

12. En data 17/05/2026 l'arquitecta i l'enginyer municipal emeten informe favorable segons la documentació presentada en els registres, sempre que es compleixin les condicions especificades a l'ANNEX II. CONDICIONS.

Fonaments de dret:

1. Reglament regulador dels abocaments d'aigües residuals de la Mancomunitat Intermunicipal del Penedès i Garraf, publicat al BOPB núm. 93 del 18/04/2002.

2. Ordenança fiscal núm. 20 pel que s'aprovà la taxa per la prestació dels serveis d'intervenció administrativa en l'activitat dels ciutadans i les empreses a través del sotmetiment a prèvia llicència, comunicació prèvia o declaració responsable així com pels controls posteriors a l'inici de les activitats, els controls periòdics i les revisions periòdiques, la quantia de la taxa pels tràmits relacionats amb l'activitat administrativa i tècnica en la tramitació d'expedients ambientals, prevenció i seguretat en matèria d'incendis en establiments, i la regulació administrativa dels espectacles públics i les activitats recreatives, per a l'exercici d'activitats d'acord amb la normativa d'aplicació.

3. Text refós del Pla d'ordenació urbanística municipal d'Olèrdola, verificat per la Comissió Territorial d'Urbanisme de Barcelona, en sessió de 20 de setembre de 2007, en compliment de l'acord d'aprovació definitiva de 14 de desembre de 2006).

4. Llei 20/2009, del 4 de desembre, de prevenció i control ambiental de les activitats.

5. Llei 3/2010, del 18 de febre, de prevenció i seguretat en matèria d'incendis en establiments, activitats, infraestructures i edificis.

6. Ordre ISP/17/2025, de 19 de febrer, per la qual s'aprova el contingut de la documentació tècnica per efectuar la intervenció administrativa per part de la Generalitat, prevista a la Llei 3/2010, de 18 de febrer, de prevenció i seguretat en matèria d'incendis en establiments, activitats, infraestructures i edificis, així com el model de certificat d'adequació a les mesures de prevenció i seguretat en matèria d'incendis.

7. Reial Decret 314/2006, de 17 de març, pel qual s'aprova el Codi Tècnic de l'Edificació (CTE) i posteriors correccions i modificacions. Document bàsic

AJUNTAMENT D'OLERDOLA
Aquest document és una còpia autèntica del document electrònic original.

AJUNTAMENT d'Olèrdola
Avinguda de Catalunya, 12. 08734 Olèrdola - Barcelona
T. 93 890 35 02 - NIF: P–0814400-H
www.olerdola.cat - olerdola@olerdola.cat

Seguretat en cas d'incendi (DB-SI) i Document bàsic Seguretat d'utilització i accessibilitat (DB-SUA).

8. Reial Decret 513/2017, de 22 de maig, pel qual s'aprova el Reglament d'instal·lacions de protecció contra incendis (RIPCI).

9. Llei 16/2015, del 21 de juliol, de simplificació de l'activitat administrativa de l'Administració de la Generalitat i dels governs locals de Catalunya i d'impuls de l'activitat econòmica.

10. Llei 18/2020, del 28 de desembre, de facilitació de l'activitat econòmica.

11. Llei 11/2009, del 6 de juliol, de regulació administrativa dels espectacles públics i les activitats recreatives.

12. Decret 112/2010, de 31 d'agost, pel qual s'aprova el Reglament d'espectacles públics i activitats recreatives.

13. Reial decret 2816/82, de 27 d'agost, pel qual s'aprova el Reglament general de policia i espectacles públics i activitats recreatives (RGPEAR).

14. Ordre INT/358/2011, de 19 de desembre, per la qual es regulen els horaris dels establiments oberts al públic, dels espectacles públics i de les activitats recreatives sotmesos a la Llei 11/2009, del 6 de juliol, de regulació administrativa dels espectacles públics i de les activitats recreatives, i al seu Reglament.

15. Llei 39/2015, d'1 de octubre, del Procediment Administratiu Comú de les Administracions Públiques.

16. Llei 40/2015, d'1 de octubre, de Règim Jurídic del Sector Públic.

17. La competència per a l'adopció d'aquesta resolució correspon a l'alcaldia, en aplicació dels articles 21 de la Llei 7/1985, de 2 d'abril, reguladora de les bases del règim local i 53 del Decret Legislatiu 2/2003, de 28 d'abril, pel qual s'aprova el Text refós de la Llei municipal i de règim local de Catalunya.

18. Reial Decret 314/2006, de 17 de març, pel qual s'aprova el Codi Tècnic de l'Edificació (CTE) i posteriors correccions i modificacions.
19. Reial Decret 513/2017, de 22 de maig, pel qual s'aprova el Reglament d'instal·lacions de protecció contra incendis (RIPCI) i posteriors modificacions i correccions.

20. Reial decret 2816/82, de 27 d'agost, pel qual s'aprova el Reglament general de policia i espectacles públics i activitats recreatives (RGPEAR).

21. L'Òrgan competent per a l'adopció d'aquest acord és la Junta de Govern Local, en virtut de les delegacions acordades per aquest Ajuntament, per resolució de l'Alcaldia 2025DECR000465, de data 21 de juny de 2025, però per raons d'urgència, i tenint en compte que la competència originària la té l'alcalde, en virtut del que estableix l'art. 21.1.q de la Llei 7/1985, de 2 d'abril, reguladora de les bases de règim local i 53.1.r del Decret Legislatiu 2/2003, de 28 d'abril, pel qual s'aprova el Text Refós de la Llei Municipal i de règim local de Catalunya, es pot

AJUNTAMENT D'OLERDOLA
Aquest document és una còpia autèntica del document electrònic original.

AJUNTAMENT d'Olèrdola
Avinguda de Catalunya, 12. 08734 Olèrdola - Barcelona
T. 93 890 35 02 - NIF: P–0814400-H
www.olerdola.cat - olerdola@olerdola.cat

procedir a l'avocació de la competència d'acord amb el que preveu l'art. 10 de la Llei 40/2015, d'1 d'octubre, de règim jurídic del sector públic.

Per tot això, aquesta alcaldia, en ús de les atribucions que em confereix la legislació anteriorment esmentada,

HE RESOLT

Primer: Avocar la competència a l'alcalde per a l'adopció del present acord.

Segon: Expressar la conformitat al tràmit d'autorització per a espectacles públics o activitats recreatives de caràcter extraordinari sol·licitat per VIRGILI BROTHERS SL. consistents en la realització del vesprejos previst pel **27 de juny de 2026, sempre i quan es compleixin les condicions especificades a l' ANNEX II. CONDICIONS adjunt a aquest acord.**

Tercer: Traslladar aquest informe a la Departament d'interior, Direcció General d'Administració de Seguretat, de la Generalitat de Catalunya.

Quart: Liquidar a **VIRGILI BROTHERS SL.**. la taxa per la prestació dels serveis d'intervenció administrativa en l'activitat dels ciutadans i les empreses, corresponent a la tramitació de l'expedient X2026000353, per import de 1.266,73 euros, d'acord amb el detall següent:

						(12)		(12)		
(3)	Quota fixa									50,00 €
(2.b)	Quota variable – 1,23 €/ m^2 x (12) Coeficients	2.473,03	m^2 x	1,23	€/m^2 x	0,2	x	2,0	=	1.216,73 €
(13)	Informe en matèria de prevenció i protecció contra incendis (0,30 €/m^2 – mínim: 66,0 € i màxim: 310,0 €)	2.473,03	m^2 x	0	€/m^2 =					- €
	TOTAL									1.266,73 €

Cinquè.- Aprovar el reconeixement de drets per import de 1.266,73 € a càrrec de l'aplicació 32903 del pressupost d'ingressos corresponents, amb número d' operació 120260002268.

Sisè.- Notificar aquest acord al titular de l'establiment, indicant-los que contra aquesta resolució, que posa fi a la via administrativa, es podrà interposar recurs contenciós administratiu davant el Jutjat Contenciós Administratiu de Barcelona, en el termini de dos mesos a comptar des del dia següent de la seva notificació. Alternativament i de forma potestativa, es pot interposar recurs de reposició davant el mateix òrgan que l'ha dictat, en el termini d'un mes a comptar des del dia següent de la seva notificació.

Així mateix, contra la liquidació de la taxa, que no posa fi a la via administrativa, s'haurà d'interposar recurs de reposició davant el mateix òrgan que l'ha dictat, en el termini d'un mes a comptar des del dia hàbil següent al de la seva notificació.

AJUNTAMENT D'OLERDOLA
Aquest document és una còpia autèntica del document electrònic original.

AJUNTAMENT d'Olèrdola
Avinguda de Catalunya, 12. 08734 Olèrdola - Barcelona
T. 93 890 35 02 - NIF: P–0814400-H
www.olerdola.cat - olerdola@olerdola.cat

FORMA DE PAGAMENT: De conformitat amb l'article 62 de la Llei 58/2003, de 17 de desembre, general tributària (LGT), el pagament en període voluntari de deutes tributaris resultants de liquidacions practicades per l'Administració s'ha de fer en els terminis següents:

a) Si la notificació de la liquidació es fa entre els dies 1 i 15 de cada mes, des de la data de recepció de la notificació fins al dia 20 del mes posterior o, si aquest no fos hàbil, fins a l'immediat hàbil següent.

b) Si la notificació de la liquidació es fa entre els dies 16 i últim de cada mes, des de la data de recepció de la notificació fins al dia cinc del segon mes posterior o, si aquest no fos hàbil, fins a l'immediat hàbil següent.

El pagament s'ha de fer efectiu mitjançant els següents mitjans:

a) l'ingrés a la Caixa de la Corporació (oficina d'hisenda municipal, Ajuntament) amb efectiu o xec bancari,

b) a qualsevol dels comptes següents:

* Banc Santander S.A [redacted]

* Banc de Sabadell [redacted]

* Caixabank, SA "la Caixa" [redacted]

Concepte pagament a indicar: **X2026000353 VIRGILI BROTHERS SL.**

Transcorregut el període de pagament voluntari indicat sense que la totalitat del deute hagi estat ingressat, s'apliquen els recàrrecs següents:

a) executiu del 5% quan el deute es satisfaci abans que hagi estat notificada la provisió de constrenyiment,

b) reduït del 10% si el deute es paga un cop notificada la provisió i dintre dels terminis de l'article 62.5 de la LGT,

c) constrenyiment ordinari del 20% transcorregut els termini anteriors. Aquest recàrrec de constrenyiment ordinari és compatible amb els interessos de demora.

Jordi Álvarez Rovirosa
Alcalde

Olèrdola a data de la signatura electrònica

AJUNTAMENT D'OLERDOLA
Aquest document és una còpia autèntica del document electrònic original.

AJUNTAMENT d'Olèrdola
Avinguda de Catalunya, 12. 08734 Olèrdola - Barcelona
T. 93 890 35 02 - NIF: P–0814400-H
www.olerdola.cat - olerdola@olerdola.cat

ANNEX I: QUADRE RESUM EXPEDIENT X2026000353

Procediment:	*Llicència per a espectacles públics o activitats recreatives de caràcter extraordinari*
Titular:	*VIRGILI BROTHERS S.L.*
CIF:	*B6667288*
Emplaçament de l'activitat:	*Casa Farreny*
Ref. Cadastral:	*08144A037000060000QF; 08144A036000070000QI*
Expedient:	*X2026000353*
Sol·licitud inicial i data:	*E2026002702 – 16/04/2026*
Activitat:	*ACTIVITAT EXTRAORDINÀRIA VESPREIG CAN VIRGILI*
Classificació de l'activitat	
CCAE-2009:	*9329 — Altres activitats recreatives i d'entreteniment ncaa*
LPCAA – Llei 20/2009:	*No aplica*
REPAR – Decret 112/2010:	*Activitats recreatives de caràcter extraordinari*
LPSI – Incendis - Llei 3/2010:	*Competència de la Generalitat*
***Projecte**:*	
Nom col·legiat:	[redacted]
Col·legi professional:	*CETIM*
Núm. col·legiat:	*14.914*
Ref. Document pel col·legi:	*No indicat*
Data signatura:	*No indicat*
Qualificació urbanística:	sòl no urbanitzable, sòls de valor agrícola
Ús admissible:	*SI;* activitat extraordinària
Superfície ocupada:	2473,03 m^2
Superfície útil:	*2473,03* m^2
Superfície venda:	*No aplica*
Reserva mín. places d'aparcament:	
Ocupació màxima:	*1530 persones*
Aforament màxim:	*1500 persones*
Núm reg sanitari municipal	No aplica
Data prevista	*30 de maig de 2026*
Persona responsable 1	[redacted] *(Responsable esdeveniment)*
Tel. Contacte 1	[redacted]
Persona responsable 2	[redacted]
Tel. Contacte 2	[redacted]
Aforament màxim declarat	*1500 persones*
Higiene i salubritat	*7 cabines amb vàter i lavabo, 3 cabines adaptades per a PMR amb vàter i lavabo.*
Dispositius d'assistència sanitària	*1 dispositiu. Aforament >1000 persones*
Personal de vigilància	*Si, 2 vigilants a partir de 1.001 persones d'aforament autoritzat*
Control d'accés	*Si, 4 persones a partir de 1.001 persones d'aforament autoritzat*
Disposar de pla d'autoprotecció	*Sí, nombre d'assistents previst superior a les 1.000 persones.*
Sistema automàtic de control d'aforament	*A partir de 1.000 persones d'aforament autoritzat en un recinte a l'aire lliure*
Valoració de l'impacte acústic	*Sí, justificat*
Declaració responsable de disposar assegurança de responsabilitat civil	*Sí, justificat. El responsable acredita la contractació de l'assegurança de responsabilitat civil i aporta el rebut vigent.*

AJUNTAMENT D'OLERDOLA
Aquest document és una còpia autèntica del document electrònic original.

AJUNTAMENT d'Olèrdola
Avinguda de Catalunya, 12. 08734 Olèrdola - Barcelona
T. 93 890 35 02 - NIF: P–0814400-H
www.olerdola.cat - olerdola@olerdola.cat

ANNEX II. CONDICIONS

EN GENERAL:

- Amb caràcter previ a l'inici de l'activitat es presentarà un certificat tècnic emès per un tècnic competent, mitjançant el qual s'acrediti el compliment íntegre de les condicions exigibles en matèria de seguretat i salut alimentària, així com l'adequació de l'activitat i de les instal·lacions a la memòria tècnica presentada i a la normativa vigent d'aplicació, incloent-hi específicament les disposicions relatives a la protecció contra incendis.

- El titular és responsable d'executar i mantenir les mesures de seguretat previstes a la documentació tècnica, establertes per la reglamentació d'aplicació.

- S'hauran de respectar les condicions assenyalades al projecte tècnic i a la resta de la documentació presentada, així com les exigides per la normativa d'aplicació.

- L'activitat s'haurà de desenvolupar estrictament en la superfície assenyalada en el projecte tècnic i la documentació que l'acompanya.

- L'activitat es desenvoluparà exclusivament en espais exteriors oberts degudament habilitats a aquest efecte, sense que en formi part l'ús de cap edificació. Les edificacions existents a l'àmbit restaran tancades, sense accés al públic i fora de l'àmbit funcional de l'activitat durant tota la durada de l'esdeveniment.
  En conseqüència, qualsevol ús, ocupació o incorporació d'edificacions comportaria una alteració substancial de les condicions d'autorització, determinant la pèrdua de competència municipal per a la seva habilitació. En aquest supòsit, l'autorització municipal quedaria sense efecte, i la competència passaria a l'Administració de la Generalitat de Catalunya, essent preceptiva la tramitació i obtenció de la corresponent autorització davant l'òrgan competent.

- L'esdeveniment començarà a les 18.00h i la seva finalització serà a les 00:00h.

- A partir de l'hora límit de tancament no es pot permetre l'accés de cap persona usuària o consumidora, no es pot servir cap consumició, ha de deixar de funcionar la música, han de cessar totes les activitats recreatives o d'espectacle públic que s'estiguin realitzant, s'ha d'encendre tot l'enllumenat interior i s'ha d'informar el públic que ha arribat l'hora de tancament i que disposen d'un màxim de de 45 minuts. Un cop transcorregut aquest període, el personal del titular de l'establiment o de la persona organitzadora de l'espectacle públic o activitat recreativa ha de demanar que surti de l'establiment el públic que resti a l'interior.

- En àrees que es trobin a menys de 500 metres de massa forestal, cal disposar d'una franja de 25 metres permanentment lliure de vegetació baixa i arbustiva, amb la massa forestal aclarida, les branques baixes esporgades i neta de vegetació seca i morta durant l'època de màxim risc d'incendi, així com de qualsevol mena de residu vegetal o d'altre tipus que pugui afavorir la propagació del foc.

AJUNTAMENT D'OLERDOLA
Aquest document és una còpia autèntica del document electrònic original.

AJUNTAMENT d'Olèrdola
Avinguda de Catalunya, 12. 08734 Olèrdola - Barcelona
T. 93 890 35 02 - NIF: P–0814400-H
www.olerdola.cat - olerdola@olerdola.cat

- **No es farà servir ni es disposarà de material pirotècnic en el desenvolupament de l'activitat.**

- Es disposarà de les autoritzacions i inscripcions que sigui necessari obtenir davant els organismes i entitats corresponents.

- En les operacions càrrega i descàrrega, les mercaderies no es podran dipositar en cap cas sobre calçades, voreres o espais públics. Caldrà portar-les directament del local als vehicles, i un cop s'acabin les operacions, es deixarà neta la zona. En tot cas, aquestes operacions s'efectuaran en l'interior de l'establiment.

- La senyalització i els cartells d'informació general de caràcter fix i els documents d'oferta de serveis per a les persones usuàries i consumidores dels establiments oberts al públic han d'ésser redactats, almenys, en català. Aquesta norma no s'aplica a les marques, als noms comercials i als rètols emparats per la legislació de la propietat industrial. (Art. 32.3 de la Llei 1/1998, de 7 de gener, de política lingüística)

- Les persones organitzadores han de comptar amb la conformitat de la persona titular de l'espai obert. Si l'espai obert forma part d'un espai natural o immoble protegit d'acord amb la normativa reguladora del patrimoni cultural català, cal també la conformitat de l'autoritat administrativa o de la persona responsable de la seva protecció i gestió.

- Les persones organitzadores poden tancar l'espai obert destinat a la realització de l'espectacle públic o de l'activitat recreativa, si ho autoritza la seva persona titular. Les tanques utilitzades han de ser homologades i en cap cas no poden acabar en angles de tall o en superfícies agressives que puguin causar dany a les persones. Així mateix, per raons de seguretat s'hauran de preveure diversos punts oberts a la tanca per facilitar l'evacuació.

- La persona organitzadora ha d'instal·lar els serveis sanitaris i higiènics i d'assistència sanitària que corresponguin (7 cabines amb vàter i lavabo, 3 cabines adaptades per a PMR amb vàter i lavabo i ambulància de Suport Vital Avança).

- La persona organitzadora es fa també responsable d'habilitar l'espai que sigui necessari per a l'aparcament de vehicles i, si s'escau, per a l'acampada de les persones assistents, i subsidiàriament dels danys i perjudicis que aquestes puguin ocasionar en els béns públics i privats situats a les rodalies de l'espai.

SEGURETAT INDUSTRIAL

- Les instal·lacions industrials hauran de ser projectades, instal·lades, utilitzades i mantingudes de manera que no comprometin la seguretat de les persones, dels béns o del medi. Concretament, es complirà l'establert a la Llei 9/2014, del 31 de juliol, de la seguretat industrial dels establiments, les instal·lacions i els productes, i la resta de normativa que sigui d'aplicació. En el control inicial i periòdics que s'efectuïn a l'activitat s'hi adjuntarà justificant de les legalitzacions, actes de posada en servei i inspeccions de les instal·lacions i aparells que ho requereixin.

AJUNTAMENT D'OLERDOLA
Aquest document és una còpia autèntica del document electrònic original.

AJUNTAMENT d'Olèrdola
Avinguda de Catalunya, 12. 08734 Olèrdola - Barcelona
T. 93 890 35 02 - NIF: P–0814400-H
www.olerdola.cat - olerdola@olerdola.cat

- Es disposarà de l'alta en el Registre d'instal·lacions tècniques de seguretat industrial de Catalunya (RITSIC) de totes les instal·lacions existents a l'activitat, especialment pel que fa a la instal·lació elèctrica de baixa tensió, contra incendis, aparells a pressió, tèrmica, aparells elevadors, gasos combustibles, emmagatzematge productes petrolífers, emmagatzematge productes químics, ... així com les actes de posada en marxa i inspeccions de les instal·lacions i aparells que ho requereixin.

- Les instal·lacions s'hauran d'ajustar a les condicions indicades en el projecte tècnic i la resta de la documentació presentada en la tramitació de l'expedient.

- La instal·lació elèctrica haurà de complir el Reglament Electrotècnic de Baixa Tensió, així com les Instruccions Tècniques que li siguin d'aplicació. Es disposarà dels justificants de la legalització de la instal·lació elèctrica i del certificat signat per instal·lador elèctric autoritzat o tècnic competent que acrediti que la instal·lació elèctrica compleix la normativa d'aplicació.

- Es disposarà dels justificants de les legalitzacions, actes de posada en servei i inspeccions de les instal·lacions i aparells que ho requereixin.

- Es donarà compliment al RD. 919/2006 de 28 de juliol pel qual s'aprova el reglament tècnic de distribució i utilització de combustibles gasosos i les seves instruccions tècniques complementàries I.C.G 01 a 11.

PREVENCIÓ D' INCENDIS

- Caldrà complir les condicions establertes al projecte signat per l'enginyer tècnic JVP el 05.02.2026, així com les condicions establertes al corresponent informe de prevenció d'incendis adjunt (referència: 24/2025/000169) – Doc. adjunt ANNEX III

- Per poder exercir l'activitat, prèviament caldrà aportar el corresponent certificat signat per tècnic projectista on s'acreditarà el compliment de totes i cadascuna de les mesures correctores relatives a la seguretat en cas d'incendi i la resta de normativa d'aplicació vigent, especialment la medi ambiental. Caldrà adjuntar el/s contracte/s de les instal·lacions que així ho requereixen, així com l'acreditació del grau R de l'estabilitat al foc dels elements estructurals i recorreguts d'evacuació, escales d'accés als altells, reacció al foc dels lluernes i materials constructius existents, i els justificants del mur tallafocs amb les naus adossades.

- El titular és responsable d'executar i mantenir les mesures de seguretat previstes a la documentació tècnica, establertes per la reglamentació d'aplicació.

- S'estudia l'aplicació Codi Tècnic de l'Edificació segons Reial Decret 314/2006 de data 17 de març i el document bàsic SI que fa referència a la prevenció del risc en cas d'incendi:

- Els elements temporals implantats per al desenvolupament de l'activitat (escenari, tarimes, lones, tancaments, elements decoratius i mobiliari auxiliar) disposaran de classificació de reacció al foc adequada, d'acord amb la normativa vigent. L'activitat es constituirà constituït com un únic sector d'incendis.

AJUNTAMENT D'OLERDOLA
Aquest document és una còpia autèntica del document electrònic original.

AJUNTAMENT d'Olèrdola
Avinguda de Catalunya, 12. 08734 Olèrdola - Barcelona
T. 93 890 35 02 - NIF: P–0814400-H
www.olerdola.cat - olerdola@olerdola.cat

- La reacció al foc dels elements constructius, decoratius i de mobiliari serà la que s'estableix a la taula 4.1 del CTE.

- Es disposarà d'enllumenat d'emergència en els recorreguts d'evacuació i en les sortides del local.

- S'ha de fer la instal·lació d'un extintor de pols d'eficàcia mínima 21A-113B cada 15 m de recorregut.

- El manteniment de les instal·lacions de protecció contra incendis s'efectuarà tal com estableix el vigent Reglament d'instal·lacions de protecció contra incendis, aprovat per Reial Decret 513/2017, de 22 de maig, pel qual s'aprova el Reglament d'instal·lacions de protecció contra incendis (RIPCI) i posteriors modificacions i correccions. S'efectuarà tal com estableix el vigent Reglament d'instal·lacions de protecció contra incendis i com indica el projecte i/o documentació annexa presentats per part del tècnic redactor.

- D'acord amb l'article 48 del decret 112/2010, de 31 d'agost, pel qual s'aprova el Reglament d'espectacles públics i activitats recreatives, s'haurà de disposar d'un dispositiu d'assistència sanitària adequat a l'aforament i a les característiques de l'activitat.

ACCESSIBILITAT

- D'acord al Decret 209/2023, de 28 de novembre, pel qual s'aprova el Codi d'accessibilitat de Catalunya, caldrà establir les condicions de accessibilitat necessàries per a que els espais d'ús públic, els edificis, els serveis i els processos de comunicació garanteixin l'autonomia, la igualtat d'oportunitats i la no discriminació de les persones amb discapacitat o altres dificultats que puguin tenir interacció amb l'activitat.

VECTORS AMBIENTALS:

SOROLLS I VIBRACIONS

- L'esdeveniment començarà a les 18.00h i la finalització serà a les 00:00 h.

- **Els valors límits d'immissió en els habitatges propers són, L_e de 7h a 23h de 55 dB(A) i L_n de 23h a 7h de 45 dB(A).**

- Control de soroll de les fonts sonores mitjançant l'ús de limitadors-registradors i monitoratge del soroll generat per l'activitat, limitació de l'emissió acústica màxima a 85 dBA (DIA/TARD) de 18:00h a 23:00h i 75 dBA (NIT) de 23:00h a 00:00h, avaluats en 120 minuts i mesurats a 10 metres del grup d'altaveus principal.

- Els establiments, espectacles i activitats regulats pel Decret 112/2010 han de ser compatibles amb les determinacions i condicionants que estableixin els mapes de capacitat acústica, els plans d'accions i els plans específics municipals de mesures per minimitzar l'impacte acústic i, en general, respectuosos amb la resta de normes i programes vigents per evitar o reduir la contaminació acústica.

AJUNTAMENT D'OLERDOLA
Aquest document és una còpia autèntica del document electrònic original.

AJUNTAMENT d'Olèrdola
Avinguda de Catalunya, 12. 08734 Olèrdola - Barcelona
T. 93 890 35 02 - NIF: P–0814400-H
www.olerdola.cat - olerdola@olerdola.cat

AIGÜES RESIDUALS

- Les aigües residuals d'origen sanitari es gestionaran mitjançant gestor autoritzat.
- No s'autoritza cap abocament d'aigües residuals a domini públic.

RESIDUS

- Els residus originats en l'exercici de l'activitat es gestionaran d'acord amb la normativa vigent. En tot cas, es disposarà del nom de les empreses encarregades de la retirada i tractament dels residus originats.
- Caldrà donar compliment al Decret Legislatiu 1/2009, de 21 de juliol, pel qual s'aprova el Text refós de la Llei reguladora dels residus, a la Llei 22/2001, de 28 de juliol, de residus i sòls contaminats.
- El titular de l'activitat haurà de tenir contracte amb una empresa autoritzada que li faci la retirada dels olis usats o bé portar-los a la deixalleria. Per la condició de grans productors, no han d'utilitzar els contenidors per a la recollida de l'oli de cuina que hi ha a la via pública.
- Els residus originats en el desenvolupament de l'activitat es gestionaran correctament. Hauran de ser assimilables a domèstics, i s'emmagatzemaran en recipients hermètics o de manera adequada, abans de la seva evacuació diària.
    - Paper i cartró
    - Vidre: vidre envàs
    - Envasos: de plàstic, llaunes, brics
    - Fracció orgànica: restes de menjar sense l'envàs, i de jardineria
    - Rebuig
- Els residus generats per l'activitat seran gestionats per l'empresa de neteja, que disposarà d'un pla de neteja implantat.
- Els residus generats no es podran dipositar dins dels contenidors de recollida selectiva públics.
- Pel que fa als residus líquids caldrà, a més de disposar, de sistemes de retenció amb capacitat i característiques adients que garanteixin evitar fuites i vessaments.
- Pel que fa als residus perillosos aquests s'hauran d'emmagatzemar sota cobert, i en zona pavimentada.
- El temps màxim d'emmagatzematge dels residus perillosos no superarà els sis mesos.
- L'activitat haurà de disposar en la zona de la barra o cuina dels contenidors o cubells amb tapes accionades per pedal necessaris per poder fer la separació de les fraccions de residus que es generen: rebuig, residu orgànic, paper i cartró, envasos lleugers i envasos de vidre.

AJUNTAMENT D'OLERDOLA
Aquest document és una còpia autèntica del document electrònic original.

AJUNTAMENT d'Olèrdola
Avinguda de Catalunya, 12. 08734 Olèrdola - Barcelona
T. 93 890 35 02 - NIF: P–0814400-H
www.olerdola.cat - olerdola@olerdola.cat

- Les condicions de l'activitat en relació a la generació i gestió de residus podran variar d'acord als canvis que puguin donar-se en la gestió dels residus municipals i/o en la normativa vigent d'aplicació.

EMISSIONS A L'ATMOSFERA

- Els sorolls i vibracions provocats pel desenvolupament de l'activitat no provocaran molèsties als ocupants dels edificis propers. En tot cas, es complirà l'assenyalat al Decret 176/2009, de 10 de novembre, pel qual s'aprova el Reglament de la Llei 16/2002, de 28 de juny, de protecció contra la contaminació acústica, i l'assenyalat en les ordenances municipals i en la normativa que sigui d'aplicació.

- El funcionament, manteniment, i control de les instal·lacions ha de garantir que no es produeixin emissions difuses que puguin generar molèsties fora del recinte delimitat per l'activitat, tal i com es defineix en el projecte tècnic.

- Es col·locaran elements esmorteïdors per tal de disminuir la transmissió de les vibracions que es puguin produir en el desenvolupament de l'activitat.

- Les emissions generades durant el desenvolupament de l'activitat no podran provocar molèsties a les persones i els establiments de l'entorn.

- En qualsevol cas, el nivell de soroll de l'activitat que es pot rebre als habitatges més propers haurà de complir amb els límits màxims establerts la normativa municipal i a l'establert a la llei de Protecció contra la contaminació acústica 16/2002 de l'1 de juliol, el decret 176/2009, pel qual s'aprova el Reglament de la llei 16/2002 de 28 de juny.

PROTECCIÓ DEL MEDI NOCTURN

- Caldrà complir l'establert a la Llei 6/2001, de 31 de maig, d'ordenació ambiental de l'enllumenament per a la protecció del medi nocturn, i el Reglament de desenvolupament de la Llei 6/2001. En cap cas s'admetrà el funcionament en horari de nit de rètols únicament de caràcter comercial o publicitari.

NORMATIVES SECTORIALS:

SALUT ALIMENTARIA

- Pel que fa referència a la normativa sanitària aplicable, s'haurà de donar compliment al Reial decret 1021/2022, de 13 de desembre, pel qual es regulen determinats requisits en matèria d'higiene de la producció i comercialització dels productes alimentaris en establiments de comerç al detall, al Reglament (CE) 852/2004 relatiu a les normes d'higiene dels productes alimentaris. Es recorda la obligatorietat d'elaborar i aplicar un programa de neteja i desinfecció i contractar o elaborarà un programa de desinsectació i desratització basat en un anàlisis de perill.

AJUNTAMENT D'OLERDOLA
Aquest document és una còpia autèntica del document electrònic original.

AJUNTAMENT d'Olèrdola
Avinguda de Catalunya, 12. 08734 Olèrdola - Barcelona
T. 93 890 35 02 - NIF: P–0814400-H
www.olerdola.cat - olerdola@olerdola.cat

- El titular de l'establiment haurà d'acreditar que el personal que realitzi la manipulació d'aliments ha d'estar degudament formada en les seves tasques a realitzar segons s'indica en el Reial Decret 109/2010, de 5 de febrer, pel qual es modifiquen diversos reials decrets en matèria sanitària per la seva adaptació a la Llei 17/2009, de 23 de novembre, sobre el lliure accés a les activitats de serveis i el seu exercici i a la Llei 25/2009, de 22 de desembre, de modificació de diverses llei per la seva adaptació a la llei sobre el lliure accés a les activitats de serveis i el seu exercici.

- Caldrà donar compliment al Reial Decret 285/1999, de 22 de febrer, pel qual es modifica el Reial Decret 1137/1984, de 28 de març, pel qual s'aprova la Reglamentació tècnico-sanitària per la fabricació, circulació i comerç del pa i pans especials.

- Es recorda que, d'acord amb el Reial Decret 486/1997, de 14 d'abril, pel que s'estableixen les disposicions mínimes de seguretat i salut en els llocs de treball, l'altura mínima dels llocs de treball en oficines i despatxos ha de ser de 2,5 metres.

SEGURETAT CIUTADANA

- En general caldrà complir les condicions establertes a l'informe emès per la Direcció General de la Policia amb R/N: 27997/2026 – Doc. adjunt ANNEX IV

- Que l'aforament màxim autoritzat quedi fixat en 1.530 persones totals simultànies.

- Que es disposi durant tot el desenvolupament de l'activitat de 4 controladors d'accés habilitats.

- Que disposi durant el desenvolupament de l'activitat de 2 vigilants de seguretat habilitats, com a mínim.

- Que s'implanti un sistema efectiu i verificable de control i recompte d'aforament.

- Que abans de l'inici de cada activitat s'acrediti documentalment la pòlissa de responsabilitat civil, rebut vigent i sublímit mínim per víctima.

- Que es mantinguin implantades totes les mesures de prevenció d'incendis, evacuació, assistència sanitària i autoprotecció previstes als documents tècnics.

- Que s'estableixi protocol específic de control de menors i de prohibició de - subministrament de begudes alcohòliques a menors de 18 anys.

- Que qualsevol canvi de data o modificació substancial requereixi nova validació municipal.

- Que tota la documentació habilitant i certificadora resti disponible in situ a requeriment dels serveis d'inspecció i policials.

- **Es recomana que l'organització disposi d'un Punt Lila, o d'un dispositiu equivalent de prevenció i atenció davant les violències masclistes i LGTBI-fòbiques, operatiu durant tot l'esdeveniment, degudament senyalitzat, visible i atès per personal format. Igualment, es recomana**

AJUNTAMENT D'OLERDOLA
Aquest document és una còpia autèntica del document electrònic original.

AJUNTAMENT d'Olèrdola
Avinguda de Catalunya, 12. 08734 Olèrdola - Barcelona
T. 93 890 35 02 - NIF: P–0814400-H
www.olerdola.cat - olerdola@olerdola.cat

complementar aquest dispositiu amb personal itinerant de sensibilització i detecció, així com amb la difusió de missatges de tolerància zero davant les agressions sexistes i LGTBI-fòbiques abans de l'inici de l'activitat i a través dels canals de comunicació de l'esdeveniment.

SEGURETAT I SALUT

- Caldrà donar compliment al Reial decret 1627/1997, de 24 d'octubre, pel qual s'estableixen disposicions mínimes de seguretat i de salut en les obres de construcció.

NORMALITZACIÓ LINGÜISTICA

- Es recorda que, tal com assenyala la Llei 1/1998, de 7 de gener, de política lingüística, els establiments comercials han de retolar, com a mínim, en llengua catalana.

ENLLUMENAT EXTERIOR

- Pel que fa a les característiques d'instal·lacions i aparells d'il·luminació exterior s'haurà de donar compliment a la Llei 6/2001, de 31 de maig, d'ordenació ambiental de l'enllumenat per a la protecció del medi nocturn.

ESTALVI D'AIGUA

- S'haurà de donar compliment a l'ordenança municipal d'estalvi d'aigua. Especialment es garantirà en la instal·lació d'aigua, la instal·lació d'elements de reducció del cabal, tant a les aixetes, com sanitaris per tal d'aconseguir un estalvi en el consum d'aigua.

PREVENCIÓ DEL TABAQUISME

- S'haurà de complir la llei 28/2005, de 26 de desembre, modificada per la llei 42/2010, de 30 de desembre, de mesures sanitàries davant del tabaquisme i reguladora de la venda, el subministrament, el consum i la publicitat dels productes del tabac.

AJUNTAMENT D'OLERDOLA
Aquest document és una còpia autèntica del document electrònic original.

AJUNTAMENT
d'Olèrdola
Avinguda de Catalunya, 12. 08734 Olèrdola - Barcelona
T. 93 890 35 02 - NIF: P-0814400-H
www.olerdola.cat - olerdola@olerdola.cat

ANNEX III: INFORME PREVENCIÓ D'INCENDIS

bombers

Informe de prevenció d'incendis

Titular/ Entitat o persona física organitzadora: VIRGILI BROTHERS, SL
Identificació o nom de l'activitat: VIRGILI BROTHERS, SL
Tipus d'activitat: Vespreig a Can Virgili
Adreça/Espai de realització/Recorregut: Edifici MASIA FARRENY, S/N
Municipi: Olèrdola
Data/es de realització: 02/05/2026
16/05/2026
30/05/2026
13/06/2026
27/06/2026
11/07/2026
25/07/2026
19/09/2026
03/10/2026
Hora/es d'inici: 18:00 h
Hora/es de finalització: 00:00 h
Aforament previst: 1500 persones
Referència: 24/2025/000169

Fets

1. El dia 16/04/2026 ha entrat amb el número de registre 9015/1044130/2026 la sol·licitud de l'informe de prevenció d'incendis en relació a l'activitat de la referència.
2. Aquest projecte està elaborat per l'enginyer tècnic industrial Jordi Valiente Prat i es va signar electrònicament el dia 16/04/2026.

Fonaments de dret

- Llei 3/2010, de 18 de febrer, de Prevenció i Seguretat en Matèria d'Incendis en Establiments, Activitats, Infraestructures i Edificis.
- Llei 11/2009, del 6 de juliol, de regulació administrativa dels espectacles públics i les activitats recreatives i posteriors modificacions
- Decret 112/2010, de 31 d'agost, pel qual s'aprova el Reglament d'espectacles públics i activitats recreatives.
- Reial Decret 314/2006, de 17 de març, pel qual s'aprova el Codi Tècnic de l'Edificació (CTE) i posteriors correccions i modificacions.
- Reial Decret 513/2017, de 22 de maig, pel qual s'aprova el Reglament d'instal·lacions de protecció contra incendis (RIPCI) i posteriors modificacions i correccions.
- Reial decret 2816/82, de 27 d'agost, pel qual s'aprova el Reglament general de policia i espectacles públics i activitats recreatives (RGPEAR).

Generalitat de Catalunya

AJUNTAMENT D'OLERDOLA
Aquest document és una còpia autèntica del document electrònic original.

AJUNTAMENT
d'Olèrdola

Avinguda de Catalunya, 12. 08734 Olèrdola - Barcelona
T. 93 890 35 02 - NIF: P–0814400-H
www.olerdola.cat - olerdola@olerdola.cat

bombers

INFORME PREVENCIÓ INCENDIS
V.0 2021

Conclusions

La documentació presentada reuneix les condicions de seguretat contra incendis necessària per poder exercir l'activitat de caràcter esporàdic o puntual.

El tècnic de l'Àrea de prevenció

Daniel Magdaleno Moreno - DNI 46451535E (SIG)

Firmado digitalmente por Daniel Magdaleno Moreno - DNI 46451535E (SIG)
Fecha: 2026.04.17 14:51:55 +02'00'

Generalitat de Catalunya

AJUNTAMENT D'OLERDOLA
Aquest document és una còpia autèntica del document electrònic original.

AJUNTAMENT
d'Olèrdola
Avinguda de Catalunya, 12. 08734 Olèrdola - Barcelona
T. 93 890 35 02 - NIF: P–0814400-H
www.olerdola.cat - olerdola@olerdola.cat

ANNEX IV: INFORME DE LA UNITAT DE LA POLICIA ADMINISTRATIVA (URPA)

Generalitat de Catalunya
Departament d'Interior
Direcció General de la Policia

Número de diligències
349471/2026 AT URPA RPMS
FULL 1 de 7

Data de l'informe: 12:23 hores del dia 16 d'abril de 2026
R/N: 27997/2026
Assumpte: Informe sobre les activitats recreatives musicals de caràcter extraordinàri a Can Virgili d'Olèrdola
Destinació: AJUNTAMENT D'OLÈRDOLA

En relació amb l'assumpte especificat més amunt, us comunico el següent:

1. Antecedents

En data 16 d'abril de 2026, l'Oficina d'Atenció Ciutadana de l'Ajuntament d'Olèrdola (Alt Penedès) va remetre, mitjançant correu electrònic, sol·licitud d'emissió d'informe en matèria de seguretat, policia administrativa i mobilitat als efectes de valorar la idoneïtat per a l'atorgament d'autorització municipal relativa a una activitat recreativa musical de caràcter extraordinari a desenvolupar en espai exterior privat del terme municipal, organitzada per **Virgili Brothers, S.L de tipus Societat Limitada i C.I.F. número B66667288 amb telèfon 600510552**.

La documentació municipal aportada fa referència a diverses jornades previstes durant l'any 2026, amb característiques tècniques coincidents, i inclou menció a una activitat inicialment prevista per al dia 11 d'abril de 2026, així com per el dia 2 de maig de 2026.

Amb la petició d'informe s'adjunta la documentació tècnica següent:

-**Memòria tècnica i descriptiva de l'activitat**, projecte núm. **250366**, de febrer de 2026, redactada per l'enginyer tècnic industrial **Sr. Jordi VALIENTE PRAT amb DNI (Espanya) número 39348952T,** col·legiat núm. 14914 del Col·legi Oficial d'Enginyers Tècnics Industrials de Manresa.

–**Pla d'Autoprotecció (PAU de Can Virgili)**, projecte núm. **260234**, redactat per Eprojecta Enginyeria Tècnica.

-**Informe de prevenció d'incendis** de l'enginyer tècnic industrial, núm. **260366**.

–**Informe de prevenció d'incendis** emès pel Tècnic de l'Àrea de Prevenció del Cos de Bombers de la Generalitat de Catalunya, registre **E2026001605**.

–**Estudi d'impacte acústic** de l'empresa Modelo Ingeniería Acústica y Audiovisual, codi **260202CVO-01**.

.../...

AJUNTAMENT D'OLERDOLA
Aquest document és una còpia autèntica del document electrònic original.

AJUNTAMENT
d'Olèrdola
Avinguda de Catalunya, 12. 08734 Olèrdola - Barcelona
T. 93 890 35 02 - NIF: P-0814400-H
www.olerdola.cat - olerdola@olerdola.cat

Generalitat de Catalunya
Departament d'Interior
Direcció General de la Policia

.../...

2. Objecte i naturalesa de l'activitat sotmesa a informe

D'acord amb la documentació tècnica aportada, les activitats projectades consisteixen en esdeveniments musicals amb actuació de discjòquei, servei de restauració i instal·lació d'estructures no permanents desmuntables, a desenvolupar-se en espai exterior a l'aire lliure.

Les dates previstes que consten expressament són:

16 de maig de 2026

30 de maig de 2026

13 de juny de 2026

27 de juny de 2026

25 de juliol de 2026

19 de setembre de 2026

3 d'octubre de 2026

Amb horari d'obertura de portes a les **18:00 hores** i finalització amb desallotjament a les **00:00 hores**.

L'emplaçament proposat és a **Masia Farreny, s/n, terme municipal d'Olèrdola**, coordenades UTM X:393730,0 Y:4575567,0.

Atès que es tracta d'una activitat musical desenvolupada fora d'un establiment amb habilitació ordinària per aquesta concreta finalitat, en un espai obert i amb caràcter puntual, la mateixa té la consideració d'activitat recreativa musical de caràcter extraordinari, sotmesa a autorització administrativa municipal conforme al règim previst a la Llei 11/2009, de 6 de juliol, de regulació administrativa dels espectacles públics i les activitats recreatives, i al seu reglament de desplegament aprovat pel Decret 112/2010, de 31 d'agost.

3. Consideracions normatives i tècniques

3.1. Responsabilitat de la persona física o jurídica organitzadora

D'acord amb l'article 4 de la Llei 11/2009, són responsables dels espectacles públics i de les activitats recreatives les persones físiques o jurídiques que tenen la condició d'organitzadores o titulars, amb independència del caràcter esporàdic de l'activitat. Igualment, l'article 6

.../...

AJUNTAMENT D'OLERDOLA
Aquest document és una còpia autèntica del document electrònic original.

AJUNTAMENT
d'Olèrdola
Avinguda de Catalunya, 12. 08734 Olèrdola - Barcelona
T. 93 890 35 02 - NIF: P–0814400-H
www.olerdola.cat - olerdola@olerdola.cat

.../...

imposa a l'organitzador l'obligació de desenvolupar l'activitat en les condicions autoritzades i adoptar les mesures necessàries per garantir-ne la seguretat i el correcte funcionament.

En conseqüència, la futura resolució municipal haurà d'identificar de manera expressa la **persona jurídica organitzadora responsable**, la qual assumirà:

-la responsabilitat del desenvolupament normal de l'activitat,

-la implantació efectiva de totes les mesures de seguretat,

-el compliment de l'aforament,

-la custòdia de la documentació habilitant,

-l'atenció immediata als requeriments dels cossos policials i serveis d'emergència.

3.2. Aforament màxim autoritzat i control efectiu d'aforament

El Pla d'Autoprotecció fixa un aforament de públic assistent de 1.500 persones, preveient addicionalment aproximadament 30 persones d'organització i serveis, resultant una ocupació simultània total de 1.530 persones.

D'acord amb l'article 66 del Decret 112/2010, l'aforament màxim autoritzat és el nombre total de persones que poden trobar-se simultàniament a l'interior del recinte o espai autoritzat, amb independència de la seva condició de públic, treballadors, artistes o personal auxiliar.

Per tant, als efectes de l'autorització municipal, l'aforament a considerar no ha de limitar-se a 1.500 espectadors sinó a **1.530 persones totals simultànies**.

Així mateix, d'acord amb l'article 67 del mateix Decret, la persona organitzadora ha de designar un responsable de control d'aforament que impedeixi en tot moment superar aquest límit i que pugui facilitar als agents de l'autoritat informació immediata sobre el nombre de persones presents.

.../...

AJUNTAMENT D'OLERDOLA
Aquest document és una còpia autèntica del document electrònic original.

AJUNTAMENT
d'Olèrdola
Avinguda de Catalunya, 12. 08734 Olèrdola - Barcelona
T. 93 890 35 02 - NIF: P–0814400-H
www.olerdola.cat - olerdola@olerdola.cat

.../...

Caldrà, per tant, que l'organitzador implementi: el sistema de recompte d'entrades i sortides, el registre o mètode verificable de control d'assistència, i el responsable identificat davant els serveis policials.

3.3. Personal de control d'accés

En tractar-se d'una activitat recreativa musical de caràcter extraordinari amb aforament superior a 150 persones, resulta d'aplicació l'article 57.d del Decret 112/2010, que imposa l'obligació de disposar de personal de control d'accés habilitat. Conforme a l'article 58 del mateix text reglamentari, en activitats amb aforament superior a 1.001 persones és preceptiva la presència mínima de **4 persones de control d'accés**, incrementant-se en una més per cada 1.000 persones addicionals. Aquest personal haurà d'estar degudament habilitat per la Subdirecció General competent en matèria d'espectacles públics i desenvolupar les funcions pròpies d'admissió, verificació d'entrades, control de fluxos i suport al control d'aforament.

3.4. Mesures de vigilància i seguretat privada

L'article 25 de la Llei 11/2009 estableix que determinats espectacles i activitats recreatives han de disposar de personal i instal·lacions de vigilància suficients, en el marc del principi segons el qual els titulars i organitzadors han d'adoptar les seves pròpies mesures preventives per garantir el desenvolupament normal de l'activitat.

Sense perjudici que la concreció exacta del nombre de vigilants s'ha de motivar atenent la valoració de risc continguda al PAU, amb la contractació de 2 vigilants (contractació mínima i contemplada per l'organitzador) l'elevada concurrència prevista, el caràcter musical de l'activitat, la franja horària nocturna, l'existència de zones de restauració i la necessitat de segregació d'accessos fan necessari que l'Ajuntament valori exigir la presència de més vigilants. La contractació dels vigilants haurà de ser contractada a través d'empresa de seguretat degudament autoritzada, com a reforç preventiu i de coordinació amb els Mossos d'Esquadra. Aquesta exigència es considera coherent amb les obligacions generals de seguretat imposades a l'organitzador i amb la necessitat de resposta immediata davant incidències internes.

.../...

AJUNTAMENT D'OLERDOLA
Aquest document és una còpia autèntica del document electrònic original.

AJUNTAMENT
d'Olèrdola
Avinguda de Catalunya, 12. 08734 Olèrdola - Barcelona
T. 93 890 35 02 - NIF: P–0814400-H
www.olerdola.cat - olerdola@olerdola.cat

Generalitat de Catalunya
Departament d'Interior
Direcció General de la Policia

Número de diligències
349471/2026 AT URPA RPMS
FULL 5 de 7

.../...

3.5. Assegurança obligatòria de responsabilitat civil

La memòria tècnica manifesta disposar d'assegurança de responsabilitat civil amb capital assegurat de **1.200.000 euros**. D'acord amb l'article 80.1.f del Decret 112/2010, per a activitats amb aforament de fins a 1.500 persones el capital mínim assegurat exigible és precisament de **1.200.000 euros**. Igualment, l'article 82 estableix un sublímit mínim per víctima de **150.000 euros**, i l'article 83 disposa que aquesta assegurança s'ha d'acreditar documentalment mitjançant declaració responsable i rebut vigent.

En la documentació remesa a aquesta Unitat no consta incorporada:

-còpia de la pòlissa,

-rebut acreditatiu de vigència,

-identificació del risc assegurat,

-ni comprovació del sublímit per víctima.

Per tant, **no es pot considerar acreditat documentalment aquest requisit** i caldrà requerir-lo com a condició prèvia indispensable abans de qualsevol autorització efectiva.

3.6. Prevenció i extinció d'incendis

La documentació tècnica incorpora memòria específica de prevenció d'incendis i informe favorable de Bombers. Abans de cada jornada autoritzada, l'organitzador haurà de garantir: la implantació material dels extintors previstos, la revisió i certificació vigent dels equips, l'accessibilitat total a les vies d'evacuació, la il·luminació suficient en horari nocturn, l'absència d'obstacles i el manteniment de les franges de seguretat vegetal i perimetral. Així mateix, qualsevol activació de restriccions extraordinàries per risc d'incendi forestal o instruccions dels serveis competents podrà determinar la modificació, limitació o suspensió de l'activitat.

3.7. Menors d'edat i dispensació de begudes alcohòliques

L'article 9 de la Llei 11/2009 imposa el compliment estricte de la normativa de protecció de menors en aquells espectacles o activitats on aquests puguin assistir, especialment pel que fa a la prohibició de venda i

.../...

AJUNTAMENT D'OLERDOLA
Aquest document és una còpia autèntica del document electrònic original.

AJUNTAMENT
d'Olèrdola
Avinguda de Catalunya, 12. 08734 Olèrdola - Barcelona
T. 93 890 35 02 - NIF: P–0814400-H
www.olerdola.cat - olerdola@olerdola.cat

.../...

subministrament de begudes alcohòliques. En conseqüència:

Caldrà determinar expressament si es permet l'accés de menors, i, en cas afirmatiu, establir protocol de verificació documental d'edat, retolació visible de prohibició de venda d'alcohol a menors, instruccions escrites a barres, càtering i personal subcontractat, i control directe de qualsevol dispensació de begudes alcohòliques.

No podrà existir cap sistema de lliure disposició o autoservei d'alcohol sense control del personal responsable.

3.8. Dates i condicions d'autorització

L'autorització municipal, si s'escau, haurà de limitar-se exclusivament a les dates concretes sol·licitades i informades tècnicament.

Qualsevol modificació posterior de data, encara que sigui per motius meteorològics o causes sobrevingudes, requerirà nova validació expressa de l'òrgan competent, atès que l'autorització administrativa d'activitat extraordinària és temporal, concreta i vinculada a unes circumstàncies materials determinades.

3.9. Informe de Seguretat Ciutadana

Consta incorporat informe breu favorable emès pel Cap de Seguretat Ciutadana de l'ABP Alt Penedès en data 27/04/2026, en el qual no s'observen impediments específics en matèria de seguretat ciutadana per al desenvolupament d'aquest tipus d'activitats, sens perjudici del compliment de les instruccions que puguin efectuar in situ les dotacions policials actuants.

4. Conclusions

Per tot l'exposat, i sens perjudici de la competència resolutòria exclusiva de l'Ajuntament d'Olèrdola, aquesta Unitat Regional de Policia Administrativa informa que no s'observa inconvenient tècnic en matèria de policia administrativa i seguretat per a l'atorgament de l'autorització municipal de les activitats recreatives musicals extraordinàries sol·licitades, sempre que la resolució municipal incorpori expressament, com a mínim, les condicions següents:

.../...

AJUNTAMENT D'OLERDOLA
Aquest document és una còpia autèntica del document electrònic original.

AJUNTAMENT
d'Olèrdola
Avinguda de Catalunya, 12. 08734 Olèrdola - Barcelona
T. 93 890 35 02 - NIF: P-0814400-H
www.olerdola.cat - olerdola@olerdola.cat

Generalitat de Catalunya
Departament d'Interior
Direcció General de la Policia

Número de diligències
349471/2026 AT URPA RPMS
FULL 7 de 7

.../...

1. Que l'aforament màxim autoritzat quedi fixat en 1.530 persones totals simultànies.

2. Que es disposi durant tot el desenvolupament de l'activitat de 4 controladors d'accés habilitats.

3. Que disposi durant tot el desenvolupament de l'activitat de 2 vigilants de seguretat habilitats, com a mínim.

4. Que s'implanti un sistema efectiu i verificable de control i recompte d'aforament.

5. Que abans de l'inici de cada activitat s'acrediti documentalment la pòlissa de responsabilitat civil, rebut vigent i sublímit mínim per víctima.

6. Que es mantinguin implantades totes les mesures de prevenció d'incendis, evacuació, assistència sanitària i autoprotecció previstes als documents tècnics.

7. Que s'estableixi protocol específic de control de menors i de prohibició de subministrament de begudes alcohòliques a menors de 18 anys.

8. Que qualsevol canvi de data o modificació substancial requereixi nova validació municipal.

9. Que tota la documentació habilitant i certificadora resti disponible in situ a requeriment dels serveis d'inspecció i policials.

S'adjunta:

Informe breu de Seguretat Ciutadana.

Generalitat de Catalunya
Departament d'Interior
Direcció General de la Policia
Regió Policial Metropolitana Sud

Agent TIP 8808

Vist i plau Cap Unitat

AJUNTAMENT D'OLERDOLA
Aquest document és una còpia autèntica del document electrònic original.

AJUNTAMENT d'Olèrdola
Avinguda de Catalunya, 12. 08734 Olèrdola - Barcelona
T. 93 890 35 02 - NIF: P–0814400-H
www.olerdola.cat - olerdola@olerdola.cat

Núm. de Decret i Data:
2026DECR000486 17/06/2026

DECRET D'ALCALDIA

ÀMBIT DE SERVEIS A LA CIUTADANIA. REGIDORIA DE SERVEIS SOCIALS. EXPEDIENT: X2026001299. ASSUMPTE: APROVAR L'ATORGAMENT DE LA TARGETA D'APARCAMENT PER A PERSONES AMB DIVERSITAT FUNCIONAL, EN LA MODALITAT DE TITULAR "NO CONDUCTORA".

Antecedents de fet

1. En data 25 de maig de 2026 i número en el Registre general E2026003582, la Sra. [redacted] amb DNI [redacted] sol·licita als Serveis Socials la targeta d'aparcament per a persones amb diversitat funcional en la modalitat "no conductora".

2. L'equip de Serveis Socials, en data 09 de juny de 2026, emet l'informe corresponent on es proposa que s'atorgui a la Sra. [redacted] la targeta d'aparcament sol·licitada, havent aportat tota la documentació requerida per la normativa que n'és d'aplicació.

Fonaments de dret

1. El Decret 97/2002, de 5 de març, publicat en el DOGC 3602, sobre la targeta d'aparcament per a persones amb disminució i altres mesures adreçades a facilitar el desplaçament de les persones amb mobilitat reduïda, atribueix la competència per a la gestió i resolució de les diferents modalitats de targeta d'aparcament als ens locals competents en matèria d'ordenació de trànsit.

2. La competència per a l'adopció d'aquesta resolució correspon a l'alcaldia, en aplicació dels articles 21 de la Llei 7/1985, de 2 d'abril, reguladora de les bases del règim local i 53 del Decret Legislatiu 2/2003, de 28 d'abril, pel qual s'aprova el Text refós de la Llei municipal i de règim local de Catalunya.

Per tot això, aquesta alcaldia, en ús de les atribucions que em confereix la legislació anteriorment esmentada

HE RESOLT

Primer: Aprovar l'atorgament d'una targeta d'aparcament per a persones amb diversitat funcional, en la modalitat de titular "no conductora", a la Sra. [redacted].

Segon: Comunicar a la persona interessada que haurà de concertar cita prèvia amb l'Oficina d'Atenció al Ciutadà, al número de telèfon: 93 890 35 02, per tal d'aportar la fotografia de carnet i recollir la targeta d'aparcament sol·licitada.

AJUNTAMENT D'OLERDOLA
Aquest document és una còpia autèntica del document electrònic original.

[redacted]

AJUNTAMENT d'Olèrdola
Avinguda de Catalunya, 12. 08734 Olèrdola - Barcelona
T. 93 890 35 02 - NIF: P–0814400-H
www.olerdola.cat - olerdola@olerdola.cat

Tercer: Notificar aquesta resolució a la persona interessada, indicant que contra aquesta resolució, que posa fi a la via administrativa, es podrà interposar recurs contenciós administratiu davant el Jutjat Contenciós Administratiu de Barcelona, en el termini de dos mesos a comptar des del dia següent de la seva notificació. Alternativament i de forma potestativa, es pot interposar recurs de reposició davant el mateix òrgan que l'ha dictat, en el termini d'un mes a comptar des del dia següent de la seva notificació.

Jordi Álvarez Rovirosa
Alcalde

Olèrdola, a la data de la signatura electrònica

AJUNTAMENT D'OLERDOLA
Aquest document és una còpia autèntica del document electrònic original.

AJUNTAMENT d'Olèrdola
Avinguda de Catalunya, 12. 08734 Olèrdola - Barcelona
T. 93 890 35 02 - NIF: P–0814400-H
www.olerdola.cat - olerdola@olerdola.cat

Núm. de Decret i Data:
2026DECR000485 17/06/2026

DECRET D'ALCALDIA

ÀMBIT DE SERVEIS GENERALS I RÈGIM INTERN. REGIDORIA D'HISENDA I SERVEIS GENERALS. EXPEDIENT: X2026001376. ASSUMPTE: APROVACIÓ DE LES RELACIONS COMPTABLES D'ORDRE DE PAGAMENT CONFECCIONADES PER LA TRESORERIA CORRESPONENT A LES OBLIGACIONS RECONEGUDES PENDENTS DE PAGAMENT.

Antecedents de fet

1.- En l'execució pressupostària s'han formalitzat i aprovat diverses obligacions reconegudes, segons el detall següent:

BANC SABADELL ORDINAL 223					
EXPEDIENT ORÍGEN	**APROVACIÓ OR**	**RELACIÓ COMPTABLE/NÚM.OPERACIÓ OR**	**IMPORT (€)**	**Descomptes**	**IMPORT LÍQUID (€)**
X2021000780	2026DECR000444 05/06/26	120260000076	5.178,78 €		5.178,78 €
		220260005610	979,84 €		979,84 €
X2025000057	2026DECR000435 03/06/26	120260001754	15,00 €		15,00 €
X2026000662	JGL 08/06/2026	220260005494	1.000,00 €		1.000,00 €
X2024001241	JGL 08/06/2026	220260004899	14.850,00 €		14.850,00 €
X2026001166	JGL 08/06/2026	O/2026/76	3.204,27 €		3.204,27 €
		O/2026/78	30.246,48 €	-2.181,75 €	28.064,73 €
		TOTAL	**55.474,37 €**	**-2.181,75 €**	**53.292,62 €**

CAIXA SABADELL ORDINAL 213 (DOMICILIACIONS)					
EXPEDIENT ORÍGEN	**APROVACIÓ OR**	**RELACIÓ COMPTABLE/NÚM.OPERACIÓ OR**	**IMPORT (€)**	**Descomptes**	**IMPORT LÍQUID (€)**
x2026001166	JGL 08/06/2026	O/2026/75	227,25 €		**227,25 €**

CAIXABANK ORDINAL 221					
EXPEDIENT ORÍGEN	**APROVACIÓ OR**	**RELACIÓ COMPTABLE/NÚM.OPERACIÓ OR**	**IMPORT (€)**	**Descomptes**	**IMPORT LÍQUID (€)**
X2026001228	2026DECR000451 09/06/26	220260005813	159,00 €		**159,00 €**

COMPENSACIÓ EN FORMALITZACIÓ (PADRONS ESCOLES BRESSOL)					
EXPEDIENT ORÍGEN	**APROVACIÓ OR**	**RELACIÓ COMPTABLE/NÚM.OPERACIÓ OR**	**IMPORT (€)**	**Descomptes**	**IMPORT LÍQUID (€)**
X2026000776	ACOR JGL 27/04/2026	O/2026/53	4.691,00 €		**4.691,00 €**

COMPENSACIÓ EN FORMALITZACIÓ (PADRONS ESCOLES BRESSOL)					
EXPEDIENT ORÍGEN	**APROVACIÓ OR**	**RELACIÓ COMPTABLE/NÚM.OPERACIÓ OR**	**IMPORT (€)**	**Descomptes**	**IMPORT LÍQUID (€)**
X2026001166	ACORD JGL 08/06/2026	O/2026/77	4.691,00€		**4.756,00 €**

BANC SABADELL ORDINAL 223 (ESCOLES BRESSOL)					
EXPEDIENT ORÍGEN	**APROVACIÓ OR**	**RELACIÓ COMPTABLE/NÚM.OPERACIÓ OR**	**IMPORT (€)**	**Descomptes**	**IMPORT LÍQUID (€)**
X2026001166	ACORD JGL 08/06/2026	O/2026/77	22.483,35€		**21.286,48 €**

AJUNTAMENT D'OLERDOLA
Aquest document és una còpia autèntica del document electrònic original.

AJUNTAMENT d'Olèrdola
Avinguda de Catalunya, 12. 08734 Olèrdola - Barcelona
T. 93 890 35 02 - NIF: P–0814400-H
www.olerdola.cat - olerdola@olerdola.cat

2.- A data 12 de juny de 2026 es tramiten les relacions comptables d'ordres de pagament P/2026/58, P/2026/59, P/2026/60, P/2026/61 i P/2026/62 per a l'aprovació del pagament formal i material:

P/2026/58 – Ordres de pagament a càrrec de l'ordinal 223 de Banc de Sabadell per un import de 55.474,37 € (cinquanta-cinc mil quatre-cents setanta-quatre euros amb trenta-set cèntims), i una retenció per IRPF de 2.181,75 € (dos mil cent cinquanta-un mil euros amb setanta-cinc cèntims), que fa un import líquid a transferir de 53.292,62 € (cinquanta-tres mil dos-cents noranta-dos euros amb seixanta-dos cèntims), corresponent a les obligacions reconegudes aprovades.

P/2026/59 – Ordres de pagament a càrrec de l'ordinal 213 de Banc de Sabadell per import de 227,25 € (dos-cents vint-i-set euros amb cint-i-cinc cèntims), corresponent a la liquidació del DOGC domiciliat en aquest compte.

P/2026/60 – Ordre de pagament a càrrec de l'ordinal 221 de Caixabank, per import de 159,00€ (cent cinquanta-nou euros), corresponent a la quotes de manteniment del 2025 de la parcel.la de l'ajuntament situada a Can Trabal, mitjançant les dades d'identificació del pagament indicades en el document de liquidació/pagament emesa per l'Organisme de Gestió tributària de la Diputació de Barcelona.

P/2026/61 – Compensació a càrrec de l'ordinal 901 en Formalització, per un import total de 4.756,00 € (quatre mil set-cents cinquanta-sis euros), corresponent a les obligacions reconegudes aprovades, referent a les liquidacions de les quotes dels usuaris/es de les escoles bressol d'Olèrdola aprovades pel Padró d'abril, d'acord amb el contracte del servei d'escoles bressol municipals d'Olèrdola.

P/2026/62 – Ordres de pagament a càrrec de l'ordinal 223 de Banc de Sabadell per import líquid a transferir de 21.286,48 € (vint-i-un mil dos-cent vuitanta-sis euros amb quaranta-vuit cèntims), corresponent a les obligacions reconegudes aprovades, referent als cànons d'abril del contracte del servei d'escoles bressol municipals d'Olèrdola.

4.- La Intervenció ha emès informe número 2026CINT000174, de forma que les obligacions pendents de pagament compleixen amb el que estableix l'article 21 del Reial Decret 424/2017, pel qual es regula el règim jurídic de control intern en les entitats del Sector públic Local.

5.- En data 16 de juny de 2026, la Regidora d'Hisenda i Serveis Generals proposa l'ordenació formal i material de les obligacions reconegudes.

L'article 21 de la Llei 7/1985, de 2 d'abril, reguladora de bases de règim local, en relació a l'art. 53 del Decret Legislatiu 2/2003, de 28 d'abril, pel qual s'aprova el Text Refós de la Llei municipal i de règim local de Catalunya, estableix la competència de l'alcalde per acordar aquest acte.

Per tot això, en ús de les atribucions que em confereix la legislació anteriorment esmentada,

HE RESOLT

AJUNTAMENT D'OLERDOLA
Aquest document és una còpia autèntica del document electrònic original.

C
Or
Identificador document: ES_L01081000_2026_28368427
Data d'impressió: 28/09/2026 13:08:55
Pàgina 3 de 3

SIGNATURES
1.- JORDI ÁLVAREZ ROVIROSA (TCAT) (Alcalde), 17/06/2026 15:47
2.- AJUNTAMENT OLERDOLA. 2026DECR000485 17/06/2026

AJUNTAMENT d'Olèrdola
Avinguda de Catalunya, 12. 08734 Olèrdola - Barcelona
T. 93 890 35 02 - NIF: P–0814400-H
www.olerdola.cat - olerdola@olerdola.cat

Primer.- Aprovar l'ordenació del pagament formal i material de les obligacions reconegudes incloses a la relació d'ordre de pagament P/2026/58, amb càrrec de l'ordinal 223 del Banc de Sabadell, per un import de 55.474,37 € (cinquanta-cinc mil quatre-cents setanta-quatre euros amb trenta-set cèntims), i una retenció per IRPF de 2.181,75 € (dos mil cent cinquanta-un mil euros amb setanta-cinc cèntims), que fa un import líquid a transferir de 53.292,62 € (cinquanta-tres mil dos-cents noranta-dos euros amb seixanta-dos cèntims), corresponent a les obligacions reconegudes aprovades.

Segon.- Aprovar l'ordenació del pagament formal i material de les obligacions reconegudes incloses a la relació d'ordre de pagament P/2026/59 per import de 227,25 € (dos-cents vint-i-set euros amb cint-i-cinc cèntims), corresponent a la liquidació del DOGC domiciliat en aquest compte, l'ordinal de tresoreria 213 del Banc de Sabadell.

Tercer.- Aprovar l'ordenació del pagament formal i material de les obligacions reconegudes incloses a la relació d'ordre de pagament P/2026/60 159,00€ (cent cinquanta-nou euros), corresponent a la quotes de manteniment del 2025 de la parcel.la de l'ajuntament situada a Can Trabal, mitjançant les dades d'identificació del pagament indicades en el document de liquidació/pagament emesa per l'Organisme de Gestió tributària de la Diputació de Barcelona, amb càrrec a l'ordinal 221 de Caixabank.

Quart.- Aprovar la compensació de la relació P/2026/61, amb càrrec de l'ordinal 901 en Formalització, per un import total de 4.756,00 € (quatre mil set-cents cinquanta-sis euros), corresponent a les obligacions reconegudes aprovades, referent a les liquidacions de les quotes dels usuaris/es de les escoles bressol d'Olèrdola aprovades pel Padró d'abril, d'acord amb el contracte del servei d'escoles bressol municipals d'Olèrdola

Cinquè.- Aprovar l'ordenació del pagament formal i material de les obligacions reconegudes incloses a la relació d'ordre de pagament P/2026/62, amb càrrec de l'ordinal 223 del Banc de Sabadell, import líquid a transferir de 21.286,48 € (vint-i-un mil dos-cent vuitanta-sis euros amb quaranta-vuit cèntims), corresponent a les obligacions reconegudes aprovades, referent als cànons d'abril del contracte del servei d'escoles bressol municipals d'Olèrdola.

Sisè.- Comunicar la present resolució al Departament de Tresoreria.

Jordi Álvarez Rovirosa,
Alcalde

Olèrdola, *a la data de la signatura electrònic*

AJUNTAMENT D'OLERDOLA
Aquest document és una còpia autèntica del document electrònic original.

C
[redacted]
Or
Identificador document: ES_L01081000_2026_28368880
Data d'impressió: 28/09/2026 13:08:57
Pàgina 1 de 2

SIGNATURES
1.- JORDI ÁLVAREZ ROVIROSA (TCAT) (Alcalde), 17/06/2026 15:47
2.- AJUNTAMENT OLERDOLA. 2026DECR000484 17/06/2026

[redacted]

AJUNTAMENT d'Olèrdola
Avinguda de Catalunya, 12. 08734 Olèrdola - Barcelona
T. 93 890 35 02 - NIF: P–0814400-H
www.olerdola.cat - olerdola@olerdola.cat

Núm. de Decret i Data:
2026DECR000484 17/06/2026

DECRET D'ALCALDIA

ÀMBIT DE SERVEIS GENERALS I RÈGIM INTERN. REGIDORIA D'HISENDA I SERVEIS GENERALS. EXPEDIENT: X2026001272. ASSUMPTE: MODIFICACIÓ DE PRESSUPOST 12/2026 DE TRANSFERÈNCIES DE CRÈDIT.

Antecedents de fet

1.- En sessió ordinària del Ple celebrada el dia 2 de desembre de 2025, es va aprovar inicialment el pressupost municipal corresponent a l'exercici 2026.

2.- L'anunci d'exposició pública es va publicar al BOPB el dia 4 de desembre de 2025. Un cop transcorregut el termini d'exposició pública sense que s'hi presentessin reclamacions, l'acord ha esdevingut definitiu, i l'anunci d'aprovació definitiva es va publicar el dia 2 de gener de 2026.

3.- Es proposa l'aprovació d'una modificació de crèdit en la modalitat de transferència de crèdit entre aplicacions pressupostàries pertanyents a la mateixa àrea de despesa, atesa la necessitat de dotar de crèdit suficient determinades aplicacions per atendre despeses que no poden ajornar-se fins a l'exercici següent.

Aquesta modificació es planteja mitjançant la minoració de crèdit d'una aplicació pressupostària que disposa de consignació suficient i respecte de la qual no existeix cap despesa compromesa que en pugui resultar afectada..

Correspon a l'alcalde l'aprovació de les modificacions pressupostàries corresponents a generacions de crèdits per compromisos de nous ingressos i transferències de crèdit entre aplicacions de la mateixa àrea de despesa.

4.- -Consta a l'expedient l'informe de control permanent no planificable sobre la generació de crèdit de conformitat 2026CINT000182

Fonaments de dret:

1. Reial Decret Legislatiu 2/2004, de 5 de març, pel qual s' aprova el text refós de la Llei Reguladora de les Hisendes Locals,

2. Reial Decret 500/1990, de 20 d' abril pel qual es desenvolupa el capítol primer del títol sisè de la Llei 39/1988, de 28 de desembre, reguladora de les Hisendes Locals, en matèria de pressupostos.

3. Bases d' execució del pressupost.

Per tot això, l'Alcaldia, fent ús de les atribucions que m'atorga la vigent legislació:

AJUNTAMENT D'OLERDOLA
Aquest document és una còpia autèntica del document electrònic original.

AJUNTAMENT d'Olèrdola
Avinguda de Catalunya, 12. 08734 Olèrdola - Barcelona
T. 93 890 35 02 - NIF: P–0814400-H
www.olerdola.cat - olerdola@olerdola.cat

RESOLC:

Primer.- Aprovar les modificacions de pressupost següents, en la modalitat de transferència de crèdits:

TRANSFERÈNCIA DE CRÈDITS			
APLICACIÓ	DESCRIPCIÓ	TRANSFERÈNCIA POSITIVA	TRANSFERÈNCIA NEGATIVA
920-62600	EQUIPS PER PROCESSOS D'INFORMACIÓ	2.843,50 €	
920-62601	EQUIPS PER A SIGNATURA BIOMÈTRICA		2.843,50 €
		2.843,50 €	2.843,50 €

Segon.- Donar compte del present acord en la propera sessió del Ple que es celebri.

Jordi Álvarez Rovirosa
Alcalde
Olèrdola, a la data de signatura del document electrònic

AJUNTAMENT D'OLERDOLA
Aquest document és una còpia autèntica del document electrònic original.

AJUNTAMENT d'Olèrdola
Avinguda de Catalunya, 12. 08734 Olèrdola - Barcelona
T. 93 890 35 02 - NIF: P–0814400-H
www.olerdola.cat - olerdola@olerdola.cat

Núm. de Decret i Data:
2026DECR000483 17/06/2026

DECRET D'ALCALDIA

ÀMBIT SERVEIS A LA CIUTADANIA. REGIDORIA D'ESORTS. EXPEDIENT X2026000795. ASSUMPTE: APROVACIO DE LA INSCRIPCIÓ PER LA PARTICIPACIÓ DE LA SELECCCIÓ D'OLÈRDOLA AL TORNEIG DE FUTBOL 7 COMARCAL, ELS DIES 27 I 28 DE JUNY DE 2026, ORGANITZAT PEL CONSELL COMARCAL DE L'ALT PENEDÈS.

Antecedents de fet

1.- El Servei d'Esports del Consell Comarcal de l'Alt Penedès organitza una nova edició del Torneig de Futbol 7 – Copa Penedès TV – Gran Premi Consell Comarcal, adreçat a la categoria infantil, amb la col·laboració de Penedès TV.

2.- La participació en aquest torneig està reservada exclusivament a seleccions municipals, quedant-ne exclosos els equips federats. Correspon a cada ajuntament la configuració de la seva selecció mitjançant la convocatòria i agrupació dels jugadors i jugadores del municipi.

3.- Des de la Regidoria d'Esports de l'ajuntament d'Olèrdola es considera d'interès municipal la participació d'una selecció representativa d'Olèrdola en aquesta competició. L'edició corresponent a l'any 2026 se celebrarà els dies 27 i 28 de juny a la zona esportiva de Sant Cugat Sesgarrigues.

4.- El Consell Comarcal de l'Alt Penedès ha establert una quota d'inscripció per cada selecció participant de 242,00 euros (IVA inclòs), import que s'ha de satisfer mitjançant transferència bancària al mateix Consell Comarcal abans de l'inici del torneig. Addicionalment, s'ha d'abonar l'import de 7,00 euros per cada jugador/a inscrit/a en concepte d'esmorzar, àpats que seran facilitats durant cadascuna de les jornades de competició.

5.- La selecció municipal d'Olèrdola ha quedat configurada amb un total d'11 jugadors, seleccionats arran de la convocatòria oberta efectuada a nivell municipal. La coordinació tècnica serà a càrrec de dues persones.

6.- A l'expedient hi consten les cartes de pagament i els pressupostos derivats de la participació al Torneig:

PROVEÏDOR	CONCEPTE	PREU
CONSELL COMARCAL DE L'ALT PENEDÈS C/d'Hermenegild Clascar, 1-3 08720 VILAFRANCA DEL PENEDÈS P-5800013-D	INSCRIPCIÓ TORNEIG COMARCAL FUTBOL 7	242,00€ IVA inclòs
CONSELL COMARCAL DE L'ALT PENEDÈS C/d'Hermenegild Clascar, 1-3 08720 VILAFRANCA DEL PENEDÈS P-5800013-D	13 TIQUETS ESMORZAR – DINAR (7,00€ UNITAT)	91,00€ IVA inclòs

L'aplicació pressupostària a la qual ha d'anar imputada la despesa derivada de l'execució del present 340.22699 – Despeses diverses esports.

7.- Consta a l'expedient l'informe d'intervenció limitada prèvia de requisits bàsics de conformitat número 2026CINT000184.

Fonaments de dret

Els articles 1, 28 i 118 de la Llei 9/2017, de 8 de novembre, de Contractes del Sector Públic (LCSP), per la que es transposen a l'ordenament jurídic espanyol les directives del Parlament Europeu i del Consell 2014/23/UE i 2014/24/UE, de 26 de febrer de 2014.

AJUNTAMENT D'OLERDOLA
Aquest document és una còpia autèntica del document electrònic original.

[redacted]

AJUNTAMENT d'Olèrdola
Avinguda de Catalunya, 12. 08734 Olèrdola - Barcelona
T. 93 890 35 02 - NIF: P–0814400-H
www.olerdola.cat - olerdola@olerdola.cat

L'Alcalde és l'òrgan originari competent per a adoptar els acords corresponents a contractes d'obres, de subministrament, de serveis, de concessió d'obres i de serveis, contractes administratius especials i contractes privats quan el seu import no superi el 10% dels recursos ordinaris del pressupost, ni en qualsevol cas, els sis milions d'euros, inclosos els de caràcter plurianual, quan la seva durada no sigui superior a quatre anys, sempre que l'import acumulat de totes les seves anualitats no superi ni el percentatge indicat, referit als recursos ordinaris del pressupost del primer exercici, ni la quantitat assenyalada, segons es desprèn de la disposició addicional segona de la LCSP.

És per això que, en exercici de les facultats de delegació de competències de l'Alcalde als regidors, atribuïdes pel Decret d'Alcaldia 2025DECR000463, de 21 de juny de 2025, es PROPOSA l'adopció dels següents

ACORDS:

Primer.- Autoritzar la inscripció de la selecció d'Olèrdola al Torneig de Comarcal de futbol 7, organitzat pel Consell comarcal de l'Alt Penedès.

CONSELL COMARCAL DE L'ALT PENEDÈS C/d'Hermenegild Clascar, 1-3 08720 VILAFRANCA DEL PENEDÈS P-5800013-D	INSCRIPCIÓ TORNEIG COMARCAL FUTBOL 7	242,00€ IVA inclòs
CONSELL COMARCAL DE L'ALT PENEDÈS C/d'Hermenegild Clascar, 1-3 08720 VILAFRANCA DEL PENEDÈS P-5800013-D	13 TIQUETS ESMORZAR – DINAR (7,00€ UNITAT)	91,00€ IVA inclòs

Segon.- Aprovar la despesa corresponent a la inscripció al torneig de futbol 7 comarcal per import de 242,00€ i a la provisió de 13 tiquets pels esmorzars durant el torneig per import de 91,00€.

Tercer.- Aprovar l'operació comptable d'autorització i disposició de la despesa i de reconeixement de l'obligació (ADO), número 220260006057 per l'import total a transferir al Consell Comarcal de l'Alt Penedès de 333,00€ (242,00€ per la inscripció i 91,00€ pels tiquets).

Quart. - Aprovar l'ordenació del pagament per import de 333,00 al Consell Comarcal de l'Alt Penedès, operació comptable 220260006058.

Cinquè.- Comunicar aquesta resolució al departament de Tresoreria per l'ordenació del pagament formal i material.

Sisè.- Notificar aquest acord al Consell Comarcal de l'Alt Penedès, indicant que contra aquesta resolució, que posa fi a la via administrativa, podeu interposar recurs contenciós administratiu davant els jutjats contenciosos administratius de la província de Barcelona, en el termini de dos mesos a comptar de l'endemà de la seva notificació.

Amb caràcter previ, podeu formular un requeriment davant l'òrgan que ha dictat la resolució, en el termini de dos mesos a comptar de l'endemà de la recepció d'aquesta notificació, d'acord amb el que estableix l'article 44 de la Llei 29/1998, de 13 de juliol, reguladora de la jurisdicció contenciosa administrativa. Fina Mascaró Bujaldón Alcaldessa Olèrdola, a la data de signatura del document electrònic.

Jordi Álvarez Rovirosa
Alcalde
A Olèrdola, a la data de la signatura electrònica

AJUNTAMENT D'OLERDOLA
Aquest document és una còpia autèntica del document electrònic original.

C [redacted]
Or
Identificador document: ES_L01081000_2026_28376375
Data d'impressió: 28/09/2026 13:08:59
Pàgina 1 de 3

SIGNATURES
1.- JORDI ÁLVAREZ ROVIROSA (TCAT) (Alcalde), 17/06/2026 14:43
2.- AJUNTAMENT OLERDOLA. 2026DECR000482 17/06/2026

AJUNTAMENT d'Olèrdola
Avinguda de Catalunya, 12. 08734 Olèrdola - Barcelona
T. 93 890 35 02 - NIF: P–0814400-H
www.olerdola.cat - olerdola@olerdola.cat

Núm. de Decret i Data:
2026DECR000482 17/06/2026

DECRET D'ALCALDIA

EXPEDIENT X2026001416

De conformitat amb les atribucions que confereixen l'article 21 de la Llei 7/1985, de 2 d'abril, reguladora de les bases de règim local, l'article 53 del decret legislatiu 2/2003, de 28 d'abril, pel qual s'aprova el text refós de la Llei municipal i de règim local de Catalunya, l'article 41 del reglament d'organització, funcionament i règim jurídic de les entitats locals aprovat pel reial decret 2568/86, de 28 de novembre,

RESOLC:

Primer.- CONVOCAR sessió ordinària de la **Junta de Govern Local** de l'Ajuntament d'Olèrdola, el proper **22 de juny de 2026**, a les **19:30 h**ores, a la Sala de Juntes, per tractar els assumptes que s'indiquen a continuació; si per causa justificada no us fos possible d'assistir; comuniqueu-ho a aquesta Alcaldia amb l'antelació necessària.

ORDRE DEL DIA

1.- ÀMBIT DE SERVEIS GENERALS I RÈGIM INTERN

1.1.- ÀMBIT DE SERVEIS GENERALS I RÈGIM INTERN. EXPEDIENT X2026001364 I X2026001292. ASSUMPTE: APROVACIÓ DE L'ACTA DE LA JUNTA DE GOVERN LOCAL DE L'AJUNTAMENT D'OLÈRDOLA, CELEBRADA EN SESSIÓ ORDINÀRIA, EN DATA 8 DE JUNY DE 2026.

1.2.- DONAR COMPTE DE LES RESOLUCIONS D'ALCALDIA DES DE LA DARRERA SESSIÓ ORDINÀRIA DE LA JUNTA DE GOVERN LOCAL: DES DEL 2026DECR000436 FINS EL 2026DECR000481.

1.3.- ÀMBIT DE SERVEIS GENERALS I RÈGIM INTERN. REGIDORIA D'HISENDA I SERVEIS GENERALS. EXPEDIENT X2026001339. ASSUMPTE: APROVACIÓ DE LES FASES O I ADO DE LES FACTURES RELACIONADES.

1.4.- ÀMBIT DE SERVEIS GENERALS I RÈGIM INTERN. REGIDORIA D'HISENDA I SERVEIS GENERALS. EXPEDIENT X2026001122. ASSUMPTE: APROVACIÓ DE LA DECLARACIÓ COM A CRÈDITS INCOBRABLES I BAIXA PROVISIONAL EN COMPTES PRESENTATS PER L'ORGANISME DE GESTIÓ TRIBUTÀRIA DE LA DIPUTACIÓ DE BARCELONA.

1.5.- ÀMBIT DE SERVEIS GENERALS. REGIDORIA DE COMERÇ I PROMOCIÓ ECONÒMICA. EXPEDIENT: X2026000651. ASSUMPTE: APROVACIÓ DEL RECONEIXEMENT DE L'OBLIGACIÓ EN RELACIÓ AL CONVENI DE COL·LABORACIÓ ENTRE EL CONSELL COMARCAL DE L'ALT PENEDÈS I L'AJUNTAMENT D'OLÈRDOLA PEL DESENVOLUPAMENT DEL SERVEI DE PROXIMITAT AL SEU MUNICIPI, PER A LA DINAMITZACIÓ I PROMOCIÓ ECONÒMICA I EL FOMENT DE L'OCUPACIÓ, MES D'ABRIL DE 2026.

2.- ÀMBIT DE SERVEIS A LA CIUTADANIA

AJUNTAMENT D'OLERDOLA
Aquest document és una còpia autèntica del document electrònic original.

AJUNTAMENT d'Olèrdola
Avinguda de Catalunya, 12. 08734 Olèrdola - Barcelona
T. 93 890 35 02 - NIF: P–0814400-H
www.olerdola.cat - olerdola@olerdola.cat

2.1.- APROVACIÓ CONVENI DE COL·LABORACIÓ PER AL FOMENT I PROMOCIÓ D'ACTIVITATS DE CENTRE, ENTRE L'AJUNTAMENT D'OLÈRDOLA I L'ESCOLA ROSSEND MONTANÉ PER L'ANUALITAT 2026. EXPEDIENT: X2026001210.

3.- ÀMBIT DE TERRITORI I SOSTENIBILITAT

3.1.- ÀMBIT DE TERRITORI I SOSTENIBILITAT. REGIDORIA D'ESPAI NATURAL I RESIDUS. EXPEDIENT: X2026001268. ASSUMPTE: APROVACIÓ DE LA LIQUIDACIÓ DE LES QUOTES EXTRAORDINÀRIES DELS SERVEIS PRESTATS PER LA MANCOMUNITAT PENEDÈS GARRAF A L'AJUNTAMENT D'OLÈRDOLA EL PRIMER TRIMESTRE DE L'ANY 2026.

3.2.- ÀMBIT DE TERRITORI I SOSTENIBILITAT. REGIDORIA D'URBANISME I PAISATGE URBÀ. EXPEDIENT X2026001158 LLO 2026_073. ASSUMPTE: LLICÈNCIA URBANÍSTICA D'OBRES PER REPARACIÓ DE TEULADA. EMPLAÇAMENT: MASIA FONTALLADA 10, CAN TORRES, D'OLÈRDOLA.

3.3.- ÀMBIT DE TERRITORI I SOSTENIBILITAT. REGIDORIA D'URBANISME I PAISATGE URBÀ. EXPEDIENT X2025001914 LLO 2025_122. ASSUMPTE: LLICÈNCIA URBANÍSTICA D'OBRES PER CONSTRUCCIÓ DE PISCINA. EMPLAÇAMENT: CARRER HOSPITALET DE LLOBREGAT, 97 , CAN TRABAL, D'OLÈRDOLA.

3.4.- ÀMBIT DE TERRITORI I SOSTENIBILITAT. REGIDORIA D'URBANISME I PAISATGE URBÀ. EXPEDIENT X2025001943. ASSUMPTE: LLICÈNCIA URBANÍSTICA DE PARCEL·LACIÓ. EMPLAÇAMENT: CARRER SANT PERE, 22 I 24B, SANT PERE MOLANTA, D'OLÈRDOLA.

3.5.- ÀMBIT DE TERRITORI I SOSTENIBILITAT. REGIDORIA D'URBANISME I PAISATGE URBÀ. EXPEDIENT X2025002903 LLO 2025_212. ASSUMPTE: LLICÈNCIA URBANÍSTICA D'OBRES CONSTRUCCIO HABITATGE UNIFAMILIAR EN TESTERA AMB PISCINA. EMPLAÇAMENT: PASSATGE SANTA MARIA DE FOIX,1, MOJA, D'OLÈRDOLA.

3.6.- ÀMBIT DE TERRITORI I SOSTENIBILITAT. REGIDORIA D'URBANISME I PAISATGE URBÀ. EXPEDIENT X2025002369 LLO 2025_154. ASSUMPTE: LLICÈNCIA URBANÍSTICA D'OBRES PER DESBROSSADA, MOVIMENT DE TERRES I RECONSTRUCCIÓ DE MURS. EMPLAÇAMENT: CARRER C TARONGER, 9, DALTMAR, D'OLÈRDOLA.

3.7.- ÀMBIT DE TERRITORI I SOSTENIBILITAT. REGIDORIA D'ESPAI NATURAL I RESIDUS. EXPEDIENT: X2026001379. ASSUMPTE: APROVACIÓ DEL RECONEIXEMENT DE L'OBLIGACIÓ DE LES QUOTES ORDINÀRIES DELS SERVEIS PRESTATS PER LA MANCOMUNITAT PENEDÈS GARRAF A L'AJUNTAMENT D'OLÈRDOLA EL MES DE MAIG DE 2026.

3.8.- ÀMBIT DE TERRITORI I SOSTENIBILITAT. REGIDORIA D'URBANISME I PAISATGE URBÀ. EXPEDIENT: X2026000649. ASSUMPTE: APROVACIÓ DE LA QUOTA CORRESPONENT AL MES D'ABRIL DE 2026 DEL CONVENI PER A LA COL·LABORACIÓ ENTRE EL CONSELL COMARCAL DE L'ALT PENEDÈS I L'AJUNTAMENT D'OLÈRDOLA, PER A LA PRESTACIÓ CONTINUADA D'ASSISTÈNCIA TÈCNICA EN MATÈRIA D'ENGINYERIA.

3.9.- ÀMBIT DE TERRITORI I SOSTENIBILITAT. REGIDORIA D'URBANISME I PAISATGE URBÀ. EXPEDIENT: X2026000680. ASSUMPTE: APROVACIÓ DE LA QUOTA CORRESPONENT AL MES D'ABRIL DEL CONVENI PER A LA COL·LABORACIÓ ENTRE EL CONSELL COMARCAL DE L'ALT PENEDÈS I L'AJUNTAMENT D'OLÈRDOLA, PER A LA PRESTACIÓ CONTINUADA D'ASSISTÈNCIA TÈCNICA EN MATÈRIA D'ARQUITECTURA.

AJUNTAMENT D'OLERDOLA
Aquest document és una còpia autèntica del document electrònic original.

C [redacted]
Or
Identificador document: ES_L01081000_2026_28376375
Data d'impressió: 28/09/2026 13:08:59
Pàgina 3 de 3

SIGNATURES
1.- JORDI ÁLVAREZ ROVIROSA (TCAT) (Alcalde), 17/06/2026 14:43
2.- AJUNTAMENT OLERDOLA. 2026DECR000482 17/06/2026

AJUNTAMENT d'Olèrdola
Avinguda de Catalunya, 12. 08734 Olèrdola - Barcelona
T. 93 890 35 02 - NIF: P–0814400-H
www.olerdola.cat - olerdola@olerdola.cat

4.- QÜESTIONS SOBREVINGUDES

Segon.- NOTIFICAR la present resolució als membres regidors de la Junta de Govern de la corporació i publicar aquesta resolució en el tauler d'edictes de l'Ajuntament.

Olèrdola, a la data de la signatura electrònica

Jordi Álvarez Rovirosa
Alcalde

AJUNTAMENT D'OLERDOLA
Aquest document és una còpia autèntica del document electrònic original.

AJUNTAMENT d'Olèrdola
Avinguda de Catalunya, 12. 08734 Olèrdola - Barcelona
T. 93 890 35 02 - NIF: P–0814400-H
www.olerdola.cat - olerdola@olerdola.cat

Núm. de Decret i Data:
2026DECR000481 17/06/2026

DECRET D'ALCALDIA

ÀMBIT DE SERVEIS SOCIALS. EXPEDIENT X2026001255. ATORGAMENT D'UN AJUT D'URGÈNCIA SOCIAL PER A FER A FRONT AL PAGAMENT DEL DEUTE CONTRET AMB ENDESA ENERGIA, SAU.

Antecedents de fet

1. En data 28 de maig de 2026 i amb número en el registre general d'aquesta corporació E2026003659, la Sra. [redacted] sol·licita als Serveis Socials municipals un ajut econòmic per tal de poder fer front al deute contret amb l'empresa subministradora de llum, ENDESA ENERGIA SAU, per l'import total de 820,86 €.

2. L'Equip Bàsic d'Atenció Social de l'Ajuntament d'Olèrdola, en data 11 de juny de 2026, ha emès un informe que valora la situació social i econòmica de la família monomarental, el qual conclou que reuneix els criteris per a la percepció d'una prestació d'urgència social, d'acord amb l'establert en el preàmbul del Reglament de Prestacions Socials de l'Ajuntament d'Olèrdola, tal i com a continuació es transcriu:

   /.../

   Per tot l'exposat, la Sra. BESALDUCH reuneix criteris tècnics i socials per ser perceptora d'una prestació d'urgència social i es valora favorablement la concessió parcial de la prestació econòmica sol·licitada, acordant assumir el 80% de l'import total del deute existent, amb la finalitat de facilitar la regularització de la situació econòmica de la unitat familiar i garantir el manteniment de l'estabilitat socioeconòmica assolida.

   La Sra. BESALDUCH assumirà el pagament del 20% restant del deute, d'acord amb la seva capacitat econòmica actual i en el marc del procés de responsabilització i autonomia econòmica treballat des de Serveis Socials.

   PROPOSTA

   És per això que es proposa l'adopció dels següents acords:

1. *Per valoració professional dels Serveis Socials Bàsics es determina aprovar un ajut pel l'import total de 656,68 € (80% de l'ajut).*

   Import total factura/deute:820,86 €.
   Import subvenció: 656,68 €
   Import a abonar per la persona sol·licitant: 164,17 €

2. *El total de l'ajut, 656,69 €, es pagarà directament a l'entitat gestora, ENDESA VULNERABLES:*

- *Forma de pagament: TRANSFERENCIA BANCARIA:*

AJUNTAMENT D'OLERDOLA
Aquest document és una còpia autèntica del document electrònic original.

AJUNTAMENT d'Olèrdola
Avinguda de Catalunya, 12. 08734 Olèrdola - Barcelona
T. 93 890 35 02 - NIF: P–0814400-H
www.olerdola.cat - olerdola@olerdola.cat

- *amb número de compte:* [redacted]
- *amb el concepte de:* ***PAGAMENT DEUTE*** [redacted]

/.../

3. L'informe de la Intervenció limitada prèvia de requisits bàsics de conformitat, núm. núm. 2026CINT000179, de 16 de juny de 2026, ha fiscalitzat de conformitat l'expedient de referència.

Fonaments de dret

1. L'article 22.2c) de la Llei 38/2003, de 17 de novembre, General de Subvencions estableix que es podran concedir de forma directa, amb caràcter excepcional, aquelles subvencions que acreditin raons d'interès públic, social, econòmic o humanitari, o d'altres degudament justificades que dificultin la seva convocatòria pública.

2. L'art. 21 de la Llei 7/1985, de 2 d'abril, reguladora de bases de règim local, en relació a l'art. 53 del Decret Legislatiu 2/2003, de 28 d'abril, pel qual s'aprova el Text Refós de la Llei municipal i de règim local de Catalunya, estableix la competència de l'alcalde per acordar aquest acte.

3. El Ple municipal, celebrat en sessió ordinària de 27 de juny de 2016, va aprovar definitivament el Reglament municipal de l'Ajuntament d'Olèrdola de prestacions econòmiques de caràcter social, el qual en regula el procediment de concessió (BOPB de 14 de juliol de 2016).

4. La competència per a l'adopció d'aquesta resolució correspon a l'Alcaldia, en aplicació dels articles 21 de la Llei 7/1985, de 2 d'abril, reguladora de les bases del règim local i 53 del Decret Legislatiu 2/2003, de 28 d'abril, pel qual s'aprova el Text refós de la Llei municipal i de règim local de Catalunya.

Per tot això, en ús de les atribucions que em confereix la legislació anteriorment esmentada,

RESOLC:

Primer.- Atorgar un ajut social a la Sra. [redacted] per fer front al deute contret per l'impagament de factures de subministrament de llum, per un import total de 820,86 euros, el qual serà assumit parcialment en un 80% per l'Ajuntament d'Olèrdola, **656,68** euros, havent d'abonar la persona beneficiària el 20% restant, 164,17 euros.

L'Ajuntament d'Olèrdola farà efectiu l'import de la subvenció (80%) directament a ENDESA ENERGIA, SAU, mitjançant una transferència bancària al número de compte i pel concepte de referència indicats en l'informe tècnic emès per l'Equip Bàsic d'Atenció Social municipal en data 11 de juny de 2026.

AJUNTAMENT D'OLERDOLA
Aquest document és una còpia autèntica del document electrònic original.

AJUNTAMENT d'Olèrdola
Avinguda de Catalunya, 12. 08734 Olèrdola - Barcelona
T. 93 890 35 02 - NIF: P–0814400-H
www.olerdola.cat - olerdola@olerdola.cat

Segon.- Aprovar les operacions comptables de disposició de la despesa i de reconeixement de l'obligació d'acord amb l'informe d'Intervenció núm. 2026CINT000179, de 16 de juny de 2026:

/.../

N. Operació	Fase	Aplicació	Import	Nom terc.	Text lliure
220260005991	D	2026 231 48003	656,68	[redacted]	Subvencions: 2026/2026/3/694005/000/ 2026 AYUDAS URGENCIA SOCIAL
220260005992	O	2026 231 48003	656,68	[redacted]	Subvencions: 2026/2026/3/694005/000/ 2026 AYUDAS URGENCIA SOCIAL

/.../

Tercer.- Notificar la present resolució a la Sra. [redacted], assabentant-la que ella haurà d'assumir el 20% del deute concret, el qual ascendeix a **164,17** euros.

Quart.- Recordar a la persona beneficiària de l'ajut que la manca de presentació del justificant d'abonament pot comportar el reintegrament de l'ajut percebut, així com la impossibilitat d'obtenir-ne de futurs.

Cinquè.- Comunicar aquesta subvenció a la *Base Nacional de Datos de Subvenciones*.

Olèrdola, a la data de la signatura electrònica

Marian Buta Ungureanu
Regidor de Serveis Socials Bàsics

AJUNTAMENT D'OLERDOLA
Aquest document és una còpia autèntica del document electrònic original.

AJUNTAMENT d'Olèrdola
Avinguda de Catalunya, 12. 08734 Olèrdola - Barcelona
T. 93 890 35 02 - NIF: P–0814400-H
www.olerdola.cat - olerdola@olerdola.cat

Núm. de Decret i Data:
2026DECR000480 17/06/2026

DECRET D'ALCALDIA

ÀMBIT DE TERRITORI I SOSTENIBILITAT. REGIDORIA D'EQUIPAMENTS MUNICIPALS. EXPEDIENT: X2026001301 ASSUMPTE: DEVOLUCIÓ IMPORT PER CESSIÓ DEL CAMP DE FUTBOL 7 DE MOJA A [redacted], PEL DIA 14 DE JUNY DE 2026.

Antecedents de fet

1.- En data 3 de juny de 2026 i número de registre E2026003846, [redacted], amb NIF *** 3214**, sol·licita autorització per a la cessió del camp de futbol de Moja, per a celebració d'un partit de futbol particular, amb data 14 de juny de 2026, en horari de 17.30 a 20.30h.
El camp de futbol 7 de Moja està disponible en les dates i horaris sol·licitats.

2.- Per resolució d'alcaldia 2026DECR000464 d'11 de juny de 2026, es va aprovar la cessió del camp de futbol 7, amb el reconeixement de dret per import de 33,00€.
A l'expedient hi consta el rebut de l'ingrés efectuat per l'interessat.

3.- En data 15 de juny de 2026, l'interessat va posar en coneixement de l'Administració que no va ser atès en l'horari acordat per a l'obertura de les instal·lacions, atès que no es va presentar cap persona responsable de l'accés.

Com a conseqüència d'aquesta incidència, no va poder gaudir ni fer ús de les instal·lacions sol·licitades.

4.- Per registre d'entrada E2026004059 de 15 de juny, l'interessat presenta el certificat de titularitat bancària per tal que se li faci el retorn de l'import abonat.

5.- En data 17 de juny de 2026 la tècnica de Cultura emet informe favorable a la devolució de la taxa abonada.

Fonaments de dret

1.- En ús de les facultats concedides per l'article 127 en relació amb l'article 41, ambdós del Text refós de la Llei reguladora de les Hisendes Locals RDL 2/2004, aquest Ajuntament estableix la taxa per la utilització de béns de titularitat municipal, que es regirà per l'Ordenança fiscal número 28.

2.- En ús de les facultats concedides per l'article 46.2 del Text refós de la Llei reguladora de les Hisendes Locals RDL 2/2004, s'estableix que per causes no imputables a l'obligat al pagament del preu, el servei públic, l'activitat administrativa o el dret a la utilització del domini públic no es presti o desenvolupi, serà procedent la devolució de l'import corresponent.

3.- D'acord amb l'establert a l'art. 53.1.r) del Decret Legislatiu 2/2003, de 28 d'abril, pel qual s'aprova el Text Refós de la Llei municipal i de règim local de Catalunya, es reserva l'alcalde de la Corporació l'adopció dels acords de retorn de fiances de runes i serveis.

AJUNTAMENT D'OLERDOLA
Aquest document és una còpia autèntica del document electrònic original.

AJUNTAMENT
d'Olèrdola
Avinguda de Catalunya, 12. 08734 Olèrdola - Barcelona
T. 93 890 35 02 - NIF: P–0814400-H
www.olerdola.cat - olerdola@olerdola.cat

Per tot això, aquesta Alcaldia, en ús de les atribucions que em confereix la legislació anteriorment esmentada

RESOLC:

Primer: Aprovar el retorn al Sr. [redacted] de la taxa pagada per la cessió del camp de futbol 7 de Moja per import de 33,00 €, operació d'ingrés comptabilitzada amb el amb núm. 120260002238.

Segon: Aprovar la operació comptable de proposta de pagament 120260002262.

Tercer: Donar trasllat del present acord al Departament de Tresoreria de l'Ajuntament d'Olèrdola per tal que procedeixi a l'ordenació de pagament i a l'execució de la devolució mitjançant l'ingrés de la quantitat indicada en el compte corrent assenyalat per l'interessat per un import total de 33,00 €.

Quart: Notificar aquest acord a l'interessat, indicant que contra aquesta resolució, que posa fi a la via administrativa, es podrà interposar recurs contenciós administratiu davant el Jutjat Contenciós Administratiu de Barcelona, en el termini de dos mesos a comptar des del dia següent de la seva notificació.

Alternativament i de forma potestativa, es pot interposar recurs de reposició davant el mateix òrgan que l'ha dictat, en el termini d'un mes a comptar des del dia següent de la seva notificació.

Jordi Álvarez Rovirosa
Alcalde

Olèrdola, a data de la signatura electrònica

AJUNTAMENT D'OLERDOLA
Aquest document és una còpia autèntica del document electrònic original.

AJUNTAMENT d'Olèrdola
Avinguda de Catalunya, 12. 08734 Olèrdola - Barcelona
T. 93 890 35 02 - NIF: P-0814400-H
www.olerdola.cat - olerdola@olerdola.cat

Núm. de Decret i Data:
2026DECR000479 16/06/2026

DECRET D'ALCALDIA

ÀMBIT DE SERVEIS A LA CIUTADANIA. REGIDORAI DE SEGURETAT. EXPEDIENT: X2026001407 ASSUMPTE: INCOACIO EXPEDIENT SANCIONADOR DE VEHICLES NUM. 26027104

Antecedents de fet

1. En data 16/06/2026 aquesta Alcaldia ha tingut coneixement, mitjançant denúncia formulada pels Guàrdies Municipals que s'indiquen en la relació número 26027104 de les conductes que així mateix es detallen, les quals poden ser constitutives d'infracció administrativa als preceptes de la Llei de seguretat viària (LSV) aprovada per RD legislatiu 6/2015, de, Reglament general de circulació (RGC), aprovat per RD 1428/2003, de 21 de novembre o Ordenança municipal de circulació (OM) aprovada definitivament el 27 d'abril de 2010.

2. Les infraccions denunciades, i sense perjudici d'allò que resulti de la instrucció dels expedients, poden comportar, a més de la sanció pecuniària, la detracció de punts que s'expressen en l'esmentada relació que consta a l'expedient.

Fonaments de dret

1. D'acord amb allò que disposen els articles 84 i 86.1 del Reial decret legislatiu 6/2015, de 30 d'octubre, pel qual s'aprova el text refós de la Llei sobre trànsit, circulació de vehicles de motor i seguretat viària.

2. La competència per a l'adopció d'aquesta resolució correspon a l'Alcaldia, en aplicació dels articles 21 de la Llei 7/1985, de 2 d'abril, reguladora de les bases del règim local i 53 del Decret Legislatiu 2/2003, de 28 d'abril, pel qual s'aprova el Text refós de la Llei municipal i de règim local de Catalunya.

Per tot això, en ús de les atribucions que em confereix la legislació anteriorment esmentada

RESOLC:

Primer.- Incoar expedient sancionador a les persones indicades en la relació núm. 26027104 que comença per l'expedient 1520 i finalitza per l'expedient 1519.

Segon.- Designar instructor dels referits expedients Alfons Inglés Ballesteros, i designar secretària dels mateixos expedients a la Sra. Montserrat Pascual Adolfo, Tècnica mitjana d'Administració General, que podrà ser objecte d'abstenció o recusació en els termes previstos als articles 23 i 24 de la Llei 40/2015 d'1 d'octubre de Règim Jurídic del Sector Públic.

Tercer.- Traslladar aquest acord als interessats per a que en el termini de 20 dies al·leguin el que creguin convenient, amb aportació o proposició de les proves que estimin adients en la seva defensa.

Jordi Álvarez Rovirosa
Alcalde
Olèrdola a data de la signatura electrònica

AJUNTAMENT D'OLERDOLA
Aquest document és una còpia autèntica del document electrònic original.

C [redacted]
Or
Identificador document: ES_L01081000_2026_28362716
Data d'impressió: 28/09/2026 13:09:07
Pàgina 1 de 1

SIGNATURES
1.- JORDI ÁLVAREZ ROVIROSA (TCAT) (Alcalde), 16/06/2026 15:08
2.- AJUNTAMENT OLERDOLA. 2026DECR000478 16/06/2026

AJUNTAMENT d'Olèrdola
Avinguda de Catalunya, 12. 08734 Olèrdola - Barcelona
T. 93 890 35 02 - NIF: P–0814400-H
www.olerdola.cat - olerdola@olerdola.cat

Núm. de Decret i Data:
2026DECR000478 16/06/2026

DECRET D'ALCALDIA

ÀMBIT DE SERVEIS A LA CIUTADANIA. REGIDORAI DE SEGURETAT. EXPEDIENT: X2026001408 ASSUMPTE: INCOACIO EXPEDIENT SANCIONADOR DE VEHICLES NUM. 26017935

Antecedents de fet

1. En data 16/06/2026 aquesta Alcaldia ha tingut coneixement, mitjançant denúncia formulada pels Guàrdies Municipals que s'indiquen en la relació número 26017935 de les conductes que així mateix es detallen, les quals poden ser constitutives d'infracció administrativa als preceptes de la Llei de seguretat viària (LSV) aprovada per RD legislatiu 6/2015, de, Reglament general de circulació (RGC), aprovat per RD 1428/2003, de 21 de novembre o Ordenança municipal de circulació (OM) aprovada definitivament el 27 d'abril de 2010.

2. Les infraccions denunciades, i sense perjudici d'allò que resulti de la instrucció dels expedients, poden comportar, a més de la sanció pecuniària, la detracció de punts que s'expressen en l'esmentada relació que consta a l'expedient.

Fonaments de dret

1. D'acord amb allò que disposen els articles 84 i 86.1 del Reial decret legislatiu 6/2015, de 30 d'octubre, pel qual s'aprova el text refós de la Llei sobre trànsit, circulació de vehicles de motor i seguretat viària.

2. La competència per a l'adopció d'aquesta resolució correspon a l'Alcaldia, en aplicació dels articles 21 de la Llei 7/1985, de 2 d'abril, reguladora de les bases del règim local i 53 del Decret Legislatiu 2/2003, de 28 d'abril, pel qual s'aprova el Text refós de la Llei municipal i de règim local de Catalunya.

Per tot això, en ús de les atribucions que em confereix la legislació anteriorment esmentada

RESOLC:

Primer.- Incoar expedient sancionador a les persones indicades en la relació núm. 26017935 que comença per l'expedient 1528 i finalitza per l'expedient 1529.

Segon.- Designar instructor dels referits expedients Alfons Inglés Ballesteros, i designar secretària dels mateixos expedients a la Sra. Montserrat Pascual Adolfo, Tècnica mitjana d'Administració General, que podrà ser objecte d'abstenció o recusació en els termes previstos als articles 23 i 24 de la Llei 40/2015 d'1 d'octubre de Règim Jurídic del Sector Públic.

Tercer.- Traslladar aquest acord als interessats per a que en el termini de 20 dies al·leguin el que creguin convenient, amb aportació o proposició de les proves que estimin adients en la seva defensa.

Jordi Álvarez Rovirosa
Alcalde
Olèrdola a data de la signatura electrònica

AJUNTAMENT D'OLERDOLA
Aquest document és una còpia autèntica del document electrònic original.

AJUNTAMENT d'Olèrdola
Avinguda de Catalunya, 12. 08734 Olèrdola - Barcelona
T. 93 890 35 02 - NIF: P–0814400-H
www.olerdola.cat - olerdola@olerdola.cat

Núm. de Decret i Data:
2026DECR000477 16/06/2026

DECRET D'ALCALDIA

ÀMBIT DE TERRITORI I SOSTENIBILITAT. REGIDORIA D'URBANISME I PAISATGE URBÀ. EXPEDIENT: X2025002397. ASSUMPTE: ORDENACIÓ D'ORDRE D'EXECUCIÓ DE NETEJA DE LA PARCEL·LA NO EDIFICADA DEL CARRER MUNTANYA DEL PAPIOL 42, DE SANT MIQUEL D'OLÈRDOLA, AL TERME MUNICIPAL D'OLÈRDOLA PER A L'ADEQUACIÓ DELS TERRENYS DE PROPIETAT PRIVADA A LA NORMATIVA DE PREVENCIÓ D'INCENDIS FORESTALS QUE LI ÉS D'APLICACIÓ.

Antecedents de fet

1. El 15 d'octubre de 2025, l'Agent Municipal TIP 1006 realitza una inspecció ocular a la parcel·la no edificada del carrer Muntanya del Papiol, 42 de Sant Miquel d'Olèrdola i es detecta que en el moment de la inspecció la vegetació pot afavorir la propagació del foc per les seves dimensions i/o acumulació i es fa una fotografia on es constaten aquests fets. (número de servei 146212). Aquesta acta està signada pels TIP's 1006 i 1001 el 23 d'octubre de 2025.

2. El 24 d'octubre de 2025, amb registre de sortida S2025003908 es requereix a la propietat de la parcel·la de referència perquè en el termini de quinze dies hàbils a partir de l'endemà de la recepció de la corresponent notificació donés compliment a la normativa que li és d'aplicació. La notificació ha resultat infructuosa i retornada el 29 d'octubre de 2025.

3. En data 3 de novembre de 2025, la tècnica de medi ambient de l'Ajuntament d'Olèrdola emet l'informe previ a la tramitació de l'ordenació de l'ordre d'execució en la que es requereix al propietari de la parcel·la no edificada del carrer Muntanya del Papiol, 42 de Sant Miquel d'Olèrdola, perquè en el termini màxim de quinze dies, o de la forma més breu possible, netegi la parcel·la.

4. Per Resolució d'Alcaldia 2026DECR000160, de 5 de març de 2026, es resolt:

   (...)

   Primer: Incoar l'expedient d'ordre d'execució per exigir a l'empresa ESGO COMERCIAL D'ALIMENTACIO, SL com a propietaris de la parcel·la del carrer Muntanya del Papiol, 42 de Sant Miquel d'Olèrdola amb referència cadastral [redacted] del Cadastre de Béns i Immobles perquè en el termini màxim de QUINZE DIES de la forma més breu possible, s'adoptin les mesures següents:

   - Neteja de la parcel·la del Muntanya del Papiol, 42 de Sant Miquel d'Olèrdola per tal de donar compliment a l'article 2 de l'Ordenança municipal reguladora de la conservació, neteja i tancament de terrenys i solars al municipi d'Olèrdola. "Les parcel·les es mantindran netes. No es permet l'acumulació de residus vegetals o de qualsevol altre tipus de residu que puguin afavorir la propagació del foc. Es prohibit llençar o emmagatzemar residus sòlids o líquids, escombraries, deixalles, runes, terres o qualsevol altre tipus de materials o objectes en terrenys i solars on no estiguin previstos aquests usos i estiguin degudament equipats i específicament autoritzats per aquesta utilitat".

AJUNTAMENT D'OLERDOLA
Aquest document és una còpia autèntica del document electrònic original.

AJUNTAMENT d'Olèrdola
Avinguda de Catalunya, 12. 08734 Olèrdola - Barcelona
T. 93 890 35 02 - NIF: P–0814400-H
www.olerdola.cat - olerdola@olerdola.cat

Segon: Concedir a l'empresa ESGO COMERCIAL D'ALIMENTACIO, SL com a propietaris de la parcel·la del carrer Muntanya del Papiol, 42 de Sant Miquel d'Olèrdola amb referència cadastral [redacted] un termini de 10 dies hàbils, a comptar de l'endemà de la notificació d'aquesta resolució, perquè pugui examinar l'expedient i al·legui el que cregui convenient a la defensa dels seus drets i interessos.

Tercer: Advertir als interessats que en cas d'incompliment de l'ordre d'execució, es procedirà a la imposició de multes coercitives, reiterades en el temps, fins que es compleixi l'ordre d'execució, l'import de les quals pot arribar fins als 3.000 euros, o a la execució subsidiària de les actuacions a càrrec del titular.

Quart: Fer constar que contra aquesta Resolució, per tractar-se d'un acte administratiu de tràmit no qualificat, no procedeix la interposició de cap tipus de recurs.

Cinquè: Notificar aquest acord a l'empresa interessada.."

(...)

5. El 9 de març de 2026 amb registre de sortida S2026000828 s'envia la notificació de la incoació de l'ordre d'execució a l'empresa ESGO COMERCIAL D'ALIMENTACIO, SL La notificació ha estat retornada el 12 de març per origen desconegut i per tant es practica via edictal.

6. El 21 d'abril de 2026 es publica al Butlletí Oficial de l'Estat (BOE) núm. 97 l'anunci de notificació de 17 d'abril de 2026, en procediment de incoació de la ordre d'execució de neteja de la parcel·la situada al carrer Muntanya del Papiol, 42, de Sant Miquel d'Olèrdola. ID: N2600298191. L'exposició pública d'aquest termini va finalitzar el 6 de maig de 2026.

7. El 4 de juny els vigilants municipals emeten acta de confirmació de l'estat deficient de manteniment i neteja del la pacel·la no edificada del carrer Muntanya del Papiol, 42 de Sant Miquel d'Olèrdola.

8. En data 9 de juny de 2025, la tècnica de medi ambient de l'Ajuntament d'Olèrdola emet l'informe previ a la tramitació de l'ordenació de l'ordre d'execució i proposa les actuacions a executar que es transcriuen en el resolutiu primer del present acord.

Fonaments de dret

1. L'article 197 del Decret Legislatiu 1/2010, de 3 d'agost, pel qual s'aprova el Text refós de la llei d'urbanisme, prescriu que les persones propietàries de tota classe de terrenys, construccions i instal·lacions han de complir els deures d'ús, conservació i rehabilitació establerts per aquesta Llei, per la legislació aplicable en matèria del sòl i per la legislació sectorial.

AJUNTAMENT D'OLERDOLA
Aquest document és una còpia autèntica del document electrònic original.

AJUNTAMENT d'Olèrdola
Avinguda de Catalunya, 12. 08734 Olèrdola - Barcelona
T. 93 890 35 02 - NIF: P–0814400-H
www.olerdola.cat - olerdola@olerdola.cat

L'apartat 3 d'aquest article estableix que els ajuntaments han d'ordenar d'ofici o a instància de qualsevol persona interessada, l'execució de les obres necessàries per conservar les condicions a què es refereix l'apartat 1. Les ordres d'execució s'han d'ajustar a la normativa de règim local, amb observança sempre del principi de proporcionalitat administrativa i amb l'audiència prèvia de les persones interessades.

2. Segons l'article 29 del Decret 305/2006, de 18 de juliol, pel qual s'aprova el Reglament de la Llei d'Urbanisme, "els propietaris o propietàries de terrenys, construccions, instal·lacions i altres béns immobles estan obligats a complir els deures de conservació i de rehabilitació establerts per la legislació d'urbanisme vigent, per la legislació sectorial aplicable i per les ordenances locals. Estan inclosos en aquests deures, amb l'abast que determini la Llei d'urbanisme: "El manteniment o la reposició de les condicions de seguretat, salubritat i ornament públic dels béns immobles".

3. Els articles 77 i següents del Decret 64/2014, de 13 de maig, pel qual s'aprova el Reglament sobre protecció de la legalitat urbanística, estableixen el procediment i contingut de les ordres d'execució i la seva execució forçosa.

4. D'acord amb l'art. 83 del decret esmentat anteriorment, la iniciació del procediment pot ser d'ofici per acord o resolució de l'òrgan competent, per iniciativa pròpia o com a conseqüència d'una ordre superior. Abans de l'acord o la resolució d'iniciació, l'òrgan competent, pot dur a terme les actuacions prèvies necessàries per conèixer les circumstàncies del cas.

Instruït l'expedient i immediatament abans de redactar la proposta de resolució corresponent, s'ha de donar audiència del procediment a les persones interessades perquè puguin al·legar i presentar els documents que considerin procedents en un termini no inferior a deu dies ni superior a quinze.

El termini màxim per dictar i notificar la resolució expressa que posi fi al procediment és de sis mesos des de l'acord o la resolució de la seva iniciació.

5. D'acord amb els articles 197.4 i 225.2 del TRLUC , l'article 93 del Decret 64/2014, de 13 de maig, pel qual s'aprova el Reglament sobre protecció de la legalitat urbanística , l'art. 101 del Decret 179/1995, de 13 de juny, pel qual s'aprova el Reglament d'obres, activitats i serveis dels ens locals de Catalunya, i els arts. 102 i 103 de la Llei 39/2015, d'1 d'octubre del procediment administratiu comú de les administracions públiques, aquestes ordres són susceptibles d'execució forçosa, en cas d'incompliment injustificat, pels mitjans següents:

a) Execució subsidiària a càrrec de la persona obligada. En aquest cas, cal tenir en compte que el cost de redacció del projecte tècnic que, si escau, s'hagi de redactar, és a càrrec de la persona; i també, que s'ha de seguir el procediment de recaptació en via executiva per al cobrament de les despeses, els danys i els perjudicis produïts (Reial decret 939/2005, de 29 de juliol, que aprova el Reglament general de recaptació).

b) Alternativament, es pot atorgar un nou termini perquè la persona inculpada faci les actuacions que calguin, i així successivament i pot imposar multes coercitives per l'incompliment dels terminis, per una quantia de 300 a 3.000 euros.

AJUNTAMENT D'OLERDOLA
Aquest document és una còpia autèntica del document electrònic original.

AJUNTAMENT d'Olèrdola
Avinguda de Catalunya, 12. 08734 Olèrdola - Barcelona
T. 93 890 35 02 - NIF: P–0814400-H
www.olerdola.cat - olerdola@olerdola.cat

6. La competència per dictar l'ordre d'execució individual correspon a l'Alcaldia, d'acord amb l'article 77 Decret 64/2014, de 13 de maig, pel qual s'aprova el Reglament sobre protecció de la legalitat urbanística.

7. En l'article 2 de l'Ordenança municipal reguladora de la conservació, neteja i tancament de terrenys i solars al municipi d'Olèrdola aprovada definitivament el 16 de maig de 2011 al Butlletí Provincial de la Província número 117 es defineix que: "Les parcel·les es mantindran netes. No es permet l'acumulació de residus vegetals o de qualsevol altre tipus de residu que puguin afavorir la propagació del foc. Es prohibit llençar o emmagatzemar residus sòlids o líquids, escombraries, deixalles, runes, terres o qualsevol altre tipus de materials o objectes en terrenys i solars on no estiguin previstos aquests usos i estiguin degudament equipats i específicament autoritzats per aquesta utilitat".

8. La competència per a l'adopció d'aquesta resolució correspon a l'alcaldia, en aplicació dels articles 21 de la Llei 7/1985, de 2 d'abril, reguladora de les bases del règim local i 53 del Decret Legislatiu 2/2003, de 28 d'abril, pel qual s'aprova el Text refós de la Llei municipal i de règim local de Catalunya.

Per tot això, aquesta alcaldia, en ús de les atribucions que em confereix la legislació anteriorment esmentada,

HE RESOLT:

Primer: Ordenar l'expedient d'ordre d'execució per exigir a l'empresa ESGO COMERCIAL D'ALIMENTACIO, SL com a propietaris de la parcel·la del carrer Muntanya del Papiol, 42 de Sant Miquel d'Olèrdola amb referència cadastral [redacted] del Cadastre de Béns i Immobles perquè en el termini màxim de QUINZE DIES de la forma més breu possible, s'adoptin les mesures següents:

- Neteja de la parcel·la del Muntanya del Papiol, 42 de Sant Miquel d'Olèrdola per tal de donar compliment a l'article 2 de l'Ordenança municipal reguladora de la conservació, neteja i tancament de terrenys i solars al municipi d'Olèrdola. "*Les parcel·les es mantindran netes. No es permet l'acumulació de residus vegetals o de qualsevol altre tipus de residu que puguin afavorir la propagació del foc. Es prohibit llençar o emmagatzemar residus sòlids o líquids, escombraries, deixalles, runes, terres o qualsevol altre tipus de materials o objectes en terrenys i solars on no estiguin previstos aquests usos i estiguin degudament equipats i específicament autoritzats per aquesta utilitat".*

Segon: Concedir a l'empresa ESGO COMERCIAL D'ALIMENTACIO, SL com a propietaris de la parcel·la del carrer Muntanya del Papiol, 42 de Sant Miquel d'Olèrdola amb referència cadastral [redacted] i responsables del compliment de l'obligació esmentada, un termini de 10 dies hàbils, a comptar de l'endemà de la notificació d'aquesta resolució, perquè pugui examinar l'expedient i al·legui el que cregui convenient a la defensa dels seus drets i interessos.

Tercer: Advertir a l'empresa interessada que en cas d'incompliment de l'ordre d'execució, es procedirà a la imposició de multes coercitives, reiterades en el temps, fins

AJUNTAMENT D'OLERDOLA
Aquest document és una còpia autèntica del document electrònic original.

AJUNTAMENT d'Olèrdola
Avinguda de Catalunya, 12. 08734 Olèrdola - Barcelona
T. 93 890 35 02 - NIF: P–0814400-H
www.olerdola.cat - olerdola@olerdola.cat

que es compleixi l'ordre d'execució, l'import de les quals pot arribar fins als 3.000 euros, o a l'execució subsidiària de les actuacions a càrrec del titular.

Quart: Notificar a l'empresa interessada el present acord, indicant que contra aquesta resolució, que exhaureix la via administrativa, podeu interposar recurs contenciós administratiu davant dels jutjats contenciosos administratius de la província de Barcelona, en el termini de dos mesos a comptar de l'endemà de la recepció d'aquesta notificació.

Igualment les persones interessades poden presentar un recurs potestatiu de reposició, previ al contenciós administratiu, davant l'Alcalde en el termini d'un mes a comptar de l'endemà de la present notificació.

Jordi Álvarez Rovirosa
Alcalde

Olèrdola, a data de la signatura electrònica

AJUNTAMENT D'OLERDOLA
Aquest document és una còpia autèntica del document electrònic original.

AJUNTAMENT d'Olèrdola
Avinguda de Catalunya, 12. 08734 Olèrdola - Barcelona
T. 93 890 35 02 - NIF: P–0814400-H
www.olerdola.cat - olerdola@olerdola.cat

Núm. de Decret i Data:
2026DECR000476 16/06/2026

DECRET D'ALCALDIA

ÀMBIT DE TERRITORI I SOSTENIBILITAT. REGIDORIA D'ESPAI PÚBLIC: MOBILITAT I ACCESSIBILITAT. EXPEDIENT: X2026001182. ASSUMPTE: SOL·LICITUD DE LLICÈNCIA DE GUAL. EMPLAÇAMENT: C. POMER, 57, DALTMAR. OLÈRDOLA.

Antecedents de fet

1.- En data 21 de maig de 2026 el Sr. [redacted] amb DNI [redacted] presenta una instància en el registre d'entrada d'aquesta corporació (núm. d'entrada E2026003526), per sol·licitar una placa de gual d'entrada i sortida de vehicles al seu habitatge identificat al C. Pomer 57, Daltmar, d' Olèrdola.

2.- En data 21 de maig de 2026 s'emet informe favorable per part del Cos dels Guàrdies Municipals d'Olèrdola a la sol·licitud d'una placa de gual.

3.- Examinat el padró cobratori corresponent per les entrades de vehicles a través de les voreres i les reserves de via pública per a aparcaments, càrrega i descàrrega de mercaderies de qualsevol mena, s'ha comprovat que aquesta entrada i sortida de vehicles corresponent al C. Pomer 57, Daltmar, d' Olèrdola **SÍ** que està donada d'alta al padró cobratori de la Taxa d'entrada i sortida de vehicles i ref. Cadastral [redacted]

Fonaments de dret

1.- L'ordenança fiscal núm. 10 reguladora de la taxa per les entrades de vehicles a través de les voreres i les reserves de via pública per a aparcaments, càrrega i descàrrega de mercaderies de qualsevol mena, constitueix el fet imposable de la taxa l'aprofitament especial que té lloc per l'entrada de vehicles a través de les voreres i la reserva de via pública per a aparcaments exclusius.

2.- L'article 6, de l'ordenança fiscal núm.10 en la seva tarifa cinquena indica que l'import a abonar per l'adquisició de placa de gual és de 26,00 euros.

3.- La tarifa primera de l'article 6 de l'ordenança fiscal núm. 10 indica que l'import de la taxa d'entrada de vehicles a edificis o cotxeres particulars o aparcaments individuals de propietat és de 27,29 euros anuals.

4.- L'article 5.2 de l'Ordenança reguladora de guals i entrades de vehicles d'Olèrdola estableix que no es concedirà llicencia de gual o entrada de vehicles per a aquells habitatges i locals amb una porta d'accés d'amplada inferior a 2,10 m o estiguin situats en vials que no permetin de disposar de prou radi de gir per a l'entrada.

5.- La competència per a l'adopció d'aquesta resolució correspon a l'alcaldia, en aplicació dels articles 21 de la Llei 7/1985, de 2 d'abril, reguladora de les bases del règim

AJUNTAMENT D'OLERDOLA
Aquest document és una còpia autèntica del document electrònic original.

AJUNTAMENT d'Olèrdola
Avinguda de Catalunya, 12. 08734 Olèrdola - Barcelona
T. 93 890 35 02 - NIF: P–0814400-H
www.olerdola.cat - olerdola@olerdola.cat

local i 53 del Decret Legislatiu 2/2003, de 28 d'abril, pel qual s'aprova el Text refós de la Llei municipal i de règim local de Catalunya.
Per tot això, aquesta alcaldia, en ús de les atribucions que em confereix la legislació anteriorment esmentada,

HE RESOLT:

Primer: Atorgar al Sr. [redacted] amb DNI [redacted] la llicència i la corresponent placa de gual amb núm**. 998** i amb adreça C. Pomer 57, Daltmar, d' Olèrdola.

Segon: Liquidar al Sr. [redacted] amb DNI [redacted] la taxa per a l'adquisició d'una placa de gual per import de 26,00 €.

Càlcul taxa: 26,00€/placa x 1 u= 26,00 €

Tercer: Aprovar el reconeixement de drets per import de 26,00 euros a càrrec al concepte 32900 taxa d'expedició de plaques del pressupost d'ingressos mitjançant operació comptable 120260002245.

Quart: Informar la persona interessada que el lliurament de la placa de gual es farà a les oficines de l'Ajuntament un cop s'hagi efectuat el pagament de 26,00 €, el qual es pot fer presencialment a les mateixes oficines municipals.

Cinquè: Notificar el present acord a la persona interessada indicant que contra l'acord d'aprovació de la taxa que no exhaureix la via administrativa, podeu interposar recurs de reposició, previ al contenciós-administratiu, davant l'Alcalde, en el termini d'un mes a comptar de l'endemà de la seva notificació.

FORMA DE PAGAMENT: De conformitat amb l'article 62 de la Llei 58/2003, de 17 de desembre, general tributària (LGT), el pagament en període voluntari de deutes tributaris resultants de liquidacions practicades per l'Administració s'ha de fer en els terminis següents:
a) Si la notificació de la liquidació es fa entre els dies 1 i 15 de cada mes, des de la data de recepció de la notificació fins al dia 20 del mes posterior o, si aquest no fos hàbil, fins a l'immediat hàbil següent.
b) Si la notificació de la liquidació es fa entre els dies 16 i últim de cada mes, des de la data de recepció de la notificació fins al dia cinc del segon mes posterior o, si aquest no fos hàbil, fins a l'immediat hàbil següent.

El pagament s'ha de fer efectiu mitjançant els següents mitjans:
a) l'ingrés a la Caixa de la Corporació (oficina d'hisenda municipal, Ajuntament) amb efectiu o targeta,
b) a qualsevol dels comptes següents:

* Banc Santander SA [redacted]
* Banc de Sabadell [redacted]
* Caixabank,SL "la Caixa" [redacted]

Transcorregut el període de pagament voluntari indicat sense que la totalitat del deute hagi estat ingressat, s'apliquen els recàrrecs següents:

AJUNTAMENT D'OLERDOLA
Aquest document és una còpia autèntica del document electrònic original.

AJUNTAMENT d'Olèrdola
Avinguda de Catalunya, 12. 08734 Olèrdola - Barcelona
T. 93 890 35 02 - NIF: P–0814400-H
www.olerdola.cat - olerdola@olerdola.cat

a) executiu del 5% quan el deute es satisfaci abans que hagi estat notificada la provisió de constrenyiment,
b) reduït del 10% si el deute es paga un cop notificada la provisió i dintre dels terminis de l'article 62.5 de la LGT,
c) constrenyiment ordinari del 20% transcorregut els termini anteriors. Aquest recàrrec de constrenyiment ordinari és compatible amb els interessos de demora.

Contra aquesta resolució, que exhaureix la via administrativa, podeu interposar recurs contenciós administratiu davant dels jutjats contenciosos administratius de la província de Barcelona, en el termini de dos mesos a comptar de l'endemà de la recepció d'aquesta notificació.

Igualment les persones interessades poden presentar un recurs potestatiu de reposició, previ al contenciós administratiu, davant l'Alcalde en el termini d'un mes a comptar de l'endemà de la present notificació.

Jordi Álvarez Rovirosa
Alcalde

Olèrdola, a data de la signatura electrònica

AJUNTAMENT D'OLERDOLA
Aquest document és una còpia autèntica del document electrònic original.

AJUNTAMENT d'Olèrdola
Avinguda de Catalunya, 12. 08734 Olèrdola - Barcelona
T. 93 890 35 02 - NIF: P–0814400-H
www.olerdola.cat - olerdola@olerdola.cat

Núm. de Decret i Data:
2026DECR000475 16/06/2026

DECRET D'ALCALDIA

ÀMBIT DELS SERVEIS TERRITORIALS. EXPEDIENT X2025001206 I X2024002438. ASSUMPTE: PRIMERA I DARRERA PRÒRROGA DELS LOTS 1 I 4 DEL CONTRACTE DE SUBMINISTRAMENT DE MATERIALS, PRODUCTES I EINES NECESSÀRIES PER A DESENVOLUPAR LES TASQUES DE MANTENIMENT D'EDIFICIS, ESPAIS I VIES PÚBLIQUES PER PART DE LA BRIGADA MUNICIPAL D'OLÈRDOLA.

Antecedents de fet

1. En data 26 de febrer de 2025 es va anunciar en el Perfil del contractant la licitació corresponent al contracte de subministrament de materials, productes i eines necessàries per a desenvolupar les tasques de manteniment d'edificis, espais i vies públiques per part de la brigada municipal d'Olèrdola, dividit en 8 lots.

2. En data 26 de maig de 2025, la Junta de Govern Local de l'Ajuntament d'Olèrdola va adjudicar els diferents lots del contracte de subministrament de materials, productes i eines necessàries per a desenvolupar les tasques de manteniment d'edificis, espais i vies públiques per part de la brigada municipal d'Olèrdola, a les següents empreses:

   Lot 1 (Material i eines de la construcció): FERRET CASULLERAS SL
   Lot 2 (Fontaneria i lampisteria): SALTOKI REUS SL
   Lot 3 (material elèctric): SALTOKI REUS SL
   Lot 4 (Ferreteria i eines): FERRET CASULLERAS SL
   Lot 6 (Pintura i estris per pintar): EXCLUSIVES TOT COLOR SA
   Lot 7 (Fusteria): FUSTES MONTGROS SL

   En el mateix acord es van declarar deserts els lots 5 (serralleria) i 8 (sal pel desglaç de vials).

3. En data 17 de juny de 2025 es van formalitzar els diferents contractes entre les parts, establint-se, d'acord amb els plecs de clàusules administratives, que la durada del contracte, per cada lot, seria d'un any a comptar des de la seva formalització, i prorrogable de forma expressa, per 1 any més, sense que la durada de la seva vigència, inclosa la pròrroga, pugui excedir de 2 anys.

4. En data 16 de juny de 2026 finalitzarà la vigència dels contractes formalitzats pels diversos lots i es fa necessària l'avaluació tècnica relativa a l'execució dels mateixos per tal de poder considerar la idoneïtat de la seva pròrroga.

5. En dates 4 de juny de 2026 (pel que fa als lots 1 a 6) i 9 de juny de 2026 (pel que fa al lot 7), l'arquitecta municipal ha emès informes favorables relatius a l' execució del subministrament durant el període de vigència dels referits contractes. Un cop analitzat el grau d'adequació de les actuacions realitzades per les empreses adjudicatàries a les obligacions establertes en els contractes vigents, es considera que aquestes s'han desenvolupat d'acord amb els requeriments contractuals establerts i que el rendiment del subministrament ha estat l'adequat.

AJUNTAMENT D'OLERDOLA
Aquest document és una còpia autèntica del document electrònic original.

AJUNTAMENT d'Olèrdola
Avinguda de Catalunya, 12. 08734 Olèrdola - Barcelona
T. 93 890 35 02 - NIF: P–0814400-H
www.olerdola.cat - olerdola@olerdola.cat

6. En els citats informes es proposa prorrogar per 1 any, entre el 17 de juny de 2026 i el 16 de juny de 2027, els lots 1, 2, 3, 4, 6 i 7 del contracte de subministrament de materials, productes i eines necessàries per a desenvolupar les tasques de manteniment d'edificis, espais i vies públiques per part de la brigada municipal d'Olèrdola, signats en data 17 de juny de 2026, entre l'Ajuntament d'Olèrdola i les 4 empreses adjudicatàries respectivament.

7. En data 20 de març de 2026 (amb registre de sortida números S2026001034, S2026001047, S2026001034 i S2026001034) es comunica a les empreses adjudicatàries, el preavís de pròrroga dels diferents lots del contracte per 1 any, amb una vigència a partir del 17 de juny de 2026, donant compliment, així, a l'article 29.2 de la Llei 9/2017, de 8 de novembre, de Contractes de sector públic.

8. En data 15 de juny de 2026, s'emet informe jurídic 089/2026, favorable a l'esmentada pròrroga.

9. En data 16 de juny de 2026, Intervenció emet informe de fiscalització núm. 2026CINT000175, de conformitat.

Fonaments de dret

1. D'acord amb els articles 16 i 298 a 307 de la Llei 9/2017, de 8 de novembre, de Contractes del Sector Públic, per la qual es transposen a l'ordenament jurídic espanyol les Directives del Parlament Europeu i del Consell 2014/23/UE i 2014/24/UE, de 26 de febrer de 2014, referents als contractes de subministraments.

2. D'acord amb l'article 29 de la Llei 9/2017, de 8 de novembre, de Contractes del Sector Públic, per la qual es transposen a l'ordenament jurídic espanyol les Directives del Parlament Europeu i del Consell 2014/23/UE i 2014/24/UE, de 26 de febrer de 2014, estableix que el contracte podrà preveure una o vàries pròrrogues sempre que les seves característiques romanguin inalterables durant el període de durada d'aquestes i que la concurrència per a la seva adjudicació hagi estat realitzada tenint en compte la durada màxima del contracte, inclosos els períodes de pròrroga. La pròrroga s'acordarà per l'òrgan de contractació i serà obligatòria per l'empresari, tret que el contracte expressament prevegi el contrari, i sempre que el seu preavís es produeixi almenys amb dos mesos d'antelació a la finalització del termini de durada del contracte, sense que pugui produir-se pel consentiment tàctic de les parts.

3. La clàusula 1.5) del plec de clàusules administratives particulars que regeixen el contracte estableix que la durada d'aquest, un cop formalitzat, serà d'1 any, prorrogable per 1 any més.

4. La clàusula quarta dels contractes formalitzats entre les parts en data 17 de juny de 2026 estableix que la durada del contracte és d'1 any, a partir del 17 de juny de 2026, podent-se acordar pròrrogues de forma expressa, sense que la durada total del contracte, incloses les pròrrogues, pugui excedir de 2 anys. La pròrroga serà obligatòria per al contractista.

5. La competència per a l'adopció d'aquest acord és de la Junta de Govern Local, en virtut de les delegacions acordades per aquest Ajuntament, per resolució de l'Alcaldia 2025DECR000465, de data 21 de juny de 2025, publicat al BOP de 14 de juliol de 2025, però per raons d'urgència, i tenint en compte que la competència originària la té

AJUNTAMENT D'OLERDOLA
Aquest document és una còpia autèntica del document electrònic original.

AJUNTAMENT d'Olèrdola
Avinguda de Catalunya, 12. 08734 Olèrdola - Barcelona
T. 93 890 35 02 - NIF: P–0814400-H
www.olerdola.cat - olerdola@olerdola.cat

l'alcalde, en virtut del que estableix l'art. 21 de la Llei 7/1985, de 2 d'abril, reguladora de les bases de règim local i 53 del Decret Legislatiu 2/2003, de 28 d'abril, pel qual s'aprova el Text Refós de la Llei Municipal i de règim local de Catalunya, es pot procedir a l'avocació de la competència d'acord amb el que preveu l'art. 10 de la Llei 40/2015, d'1 d'octubre, de règim jurídic del sector públic.

Per tot això, aquesta alcaldia, en ús de les atribucions que em confereix la legislació anteriorment esmentada,

HE RESOLT:

Primer: Avocar a l'alcalde la competència delegada a la Junta de Govern Local per a l'adopció del present acord.

Segon: Aprovar la primera i darrera pròrroga anual, fins el 16 de juny de 2027, pels LOTS 1, 2, 3, 4, 6 i 7 del vigent contracte de subministrament de materials, productes i eines necessàries per a desenvolupar les tasques de manteniment d'edificis, espais i vies públiques per part de la brigada municipal d'Olèrdola, subscrits entre l'Ajuntament d'Olèrdola i les següents empreses:

- FERRET CASULLERAS (FECA) SL, amb CIF B08542482 (LOTS 1 i 4)
- SALTOKI REUS SL, amb CIF B17944497 (LOTS 2 i 3)
- EXCLUSIVES TOT COLOR SA, amb CIF A17112616 (LOT 6)
- FUSTES MONTGROS SL, amb CIF B61050191 (LOT 7)

Tercer: La despesa prevista per la propera anualitat, a partir del 17 de juny de 2026 fins el 16 de juny de 2027, per cada lot, i desglossada, és la següent:

LOT 1 (Material i eines de la construcció): FERRET CASULLERAS (FECA) SL.
Import anual: 8.250,00 € (IVA exclòs), que en aplicar el 21% d'IVA (1.732,50 €), en resulta un total de 9.982,50 €

LOT 1: Material i eines de la construcció	Import licitació (s/ IVA)	Import licitació (amb IVA)	Import adjudicació (s / IVA)	Import adjudicació (amb IVA)
2026 (17/06/2026 - 31/12/2026)	4.475,34€	5.415,16€	4.475,34€	5.415,16€
2027 (01/01/2027 - 16/06/2027)	3.774,66€	4.567,34€	3.774,66€	4.567,34€
			TOTAL LOT 1 (IVA INCLÒS)	**9.982,50€**

LOT 2 (Fontaneria i lampisteria): SALTOKI REUS, SL.
Import anual: 5.100 € (IVA exclòs), que en aplicar el 21% d'IVA (1.071,00 €), en resulta un total de 6.171,00 €.

LOT 2 Fontaneria i lampisteria	Import licitació (s/ IVA)	Import licitació (amb IVA)	Import adjudicació (s / IVA)	Import adjudicació (amb IVA)

AJUNTAMENT D'OLERDOLA
Aquest document és una còpia autèntica del document electrònic original.

AJUNTAMENT d'Olèrdola
Avinguda de Catalunya, 12. 08734 Olèrdola - Barcelona
T. 93 890 35 02 - NIF: P-0814400-H
www.olerdola.cat - olerdola@olerdola.cat

2026 (17/06/2026 - 31/12/2026)	2.766,58€	3.347,56€	2.766,58€	3.347,56€
2027 (01/01/2027 - 16/06/2027)	2.333,42€	2.823,44€	2.333,42€	2.823,44€
			TOTAL LOT 2 (IVA INCLÒS)	**6.171,00€**

LOT 3 (Material elèctric): SALTOKI REUS, SL.
Import anual: 9.000 € (IVA exclòs), que en aplicar el 21% d'IVA (1.890,00 €), en resulta un total de 10.890,00 €.

LOT 3 Material elèctric	Import licitació (s/ IVA)	Import licitació (amb IVA)	Import adjudicació (s / IVA)	Import adjudicació (amb IVA)
2026 (17/06/2026 - 31/12/2026)	4.882,19€	5.907,45€	4.882,19€	5.907,45€
2027 (01/01/2027 - 16/06/2027)	4.117,81€	4.982,55€	4.117,81€	4.982,55€
			TOTAL LOT 3 (IVA INCLÒS)	**10.890,00€**

LOT 4 (Ferreteria i eines): FERRET CASULLERAS (FECA) SL.
Import anual: 2.700 € (IVA exclòs), que en aplicar el 21% d'IVA (567,00 €), en resulta un total de 3.267,00€ (IVA inclòs):

LOT 4: Ferreteria i eines	Import licitació (s/ IVA)	Import licitació (amb IVA)	Import adjudicació (s / IVA)	Import adjudicació (amb IVA)
2026 (17/06/2026 - 31/12/2026)	1.464,66€	1.772,24€	1.464,66€	1.772,24€
2027 (01/01/2027 - 16/06/2027)	1.235,34€	1.494,76€	1.235,34€	1.494,76€
			TOTAL LOT 4 (IVA INCLÒS)	**3.267,00€**

LOT 6 (Pintures i estris per pintar): EXCLUSIVES TOT COLOR, SA.
Import anual: 1.700,00€ (IVA exclòs), que en aplicar el 21% d'IVA (357,00€), en resulta un total de 2.057,00€ (IVA inclòs):

LOT 6: Pintures i estris per pintar	Import licitació (s/ IVA)	Import licitació (amb IVA)	Import adjudicació (s / IVA)	Import adjudicació (amb IVA)
2026 (17/06/2026 - 31/12/2026)	922,19€	1.115,85€	922,19€	1.115,85€
2027 (01/01/2027 -	771,81€	941,15€	771,81€	941,15€

AJUNTAMENT D'OLERDOLA
Aquest document és una còpia autèntica del document electrònic original.

AJUNTAMENT d'Olèrdola
Avinguda de Catalunya, 12. 08734 Olèrdola - Barcelona
T. 93 890 35 02 - NIF: P–0814400-H
www.olerdola.cat - olerdola@olerdola.cat

16/06/2027)				
			TOTAL LOT 6 (IVA INCLÒS)	**2.057,00€**

LOT 7 (Pintures i estris per pintar): FUSTES MONTGROS SL.
Import anual: 2.000,00€ (IVA exclòs), que en aplicar el 21% d'IVA (420,00€), en resulta un total de 2.420,00€ (IVA inclòs):

LOT 7: Material de fusteria	Import licitació (s/ IVA)	Import licitació (amb IVA)	Import adjudicació (s / IVA)	Import adjudicació (amb IVA)
2026 (17/06/2026 - 31/12/2026)	1.084,93€	1.312,77€	1.084,93€	1.312,77€
2027 (01/01/2027 - 16/06/2027)	915,07€	1.107,23€	915,07€	1.107,23€
			TOTAL LOT 7 (IVA INCLÒS)	**2.420,00€**

S'ha de tenir en compte, també, l'import màxim total, entre tots els lots, de 6.050,00 € (IVA inclòs), per anualitat en concepte de possibles modificacions.

Quart: Aprovar l'autorització i disposició de la despesa prevista per la propera anualitat a partir del 17 de juny de 2026 i fins al 16 de juny de 2027, per cadascun dels lots, amb operacions comptables núm. 220260005967 a220260005972 pel que fa al vigent pressupost i operacions comptables 2202690000051 a 2202690000056 per l'anualitat 2027, així com per les possibles modificacions (operació comptable núm. 220260005973.

Cinquè: Inscriure les dades relatives a la pròrroga dels esmentats contractes en el Perfil de Contractant i en el Registre Públic de Contractes de la Generalitat de Catalunya.

Sisè: Notificar l'acord d'aprovació de la pròrroga de cada lot del contracte a les corresponents empreses contractistes, indicant que contra aquesta resolució, que exhaureix la via administrativa, es podrà interposar recurs contenciós administratiu davant dels jutjats contenciosos administratius de la província de Barcelona, en el termini de dos mesos a comptar de l'endemà de la recepció d'aquesta notificació. Igualment les persones interessades poden presentar un recurs potestatiu de reposició, previ al contenciós administratiu, davant l'Alcaldia en el termini d'un mes a comptar de l'endemà de la present notificació.

Jordi Álvarez Rovirosa
Alcalde

AJUNTAMENT D'OLERDOLA
Aquest document és una còpia autèntica del document electrònic original.

[redacted]

AJUNTAMENT d'Olèrdola
Avinguda de Catalunya, 12. 08734 Olèrdola - Barcelona
T. 93 890 35 02 - NIF: P–0814400-H
www.olerdola.cat - olerdola@olerdola.cat

Olèrdola, a la data de la signatura electrònica

AJUNTAMENT D'OLERDOLA
Aquest document és una còpia autèntica del document electrònic original.

C
[redacted]
Or
Identificador document: ES_L01081000_2026_28362593
Data d'impressió: 28/09/2026 13:09:12
Pàgina 1 de 2

SIGNATURES
1.- JORDI ÁLVAREZ ROVIROSA (TCAT) (Alcalde), 16/06/2026 15:03
2.- AJUNTAMENT OLERDOLA. 2026DECR000474 16/06/2026

AJUNTAMENT d'Olèrdola
Avinguda de Catalunya, 12. 08734 Olèrdola - Barcelona
T. 93 890 35 02 - NIF: P–0814400-H
www.olerdola.cat - olerdola@olerdola.cat

Núm. de Decret i Data:
2026DECR000474 16/06/2026

DECRET D'ALCALDIA

ÀMBIT DE TERRITORI I SOSTENIBILITAT. REGIDORIA DE VIA PÚBLICA. EXPEDIENT: X2026000284. ASSUMPTE: APROVACIÓ DEL PLA DE SEGURETAT I SALUT DE L'EXECUCIÓ D'OBRES DE REHABILITACIÓ DELS DIPÒSITS DE CAN TRABAL (OLÈRDOLA) I DESIGNACIÓ DEL DIRECTOR FACULTATIU I COORDINADOR DE SEGURETAT I SALUT.

Antecedents de fet

1. En data 18 de febrer de 2026, per resolució de l'Alcaldia 2026DECR000120, es va aprovar l'expedient de contractació i d'obertura del procediment d'adjudicació, mitjançant procediment obert simplificat, així com el Plec de clàusules administratives particulars, per la contractació de les obres de rehabilitació dels dipòsits de Can Trabal, d'acord amb el projecte redactat pel cap d'explotació del servei d'aigua d'Olèrdola de GIACSA, i aprovat definitivament per l'Ajuntament d'Olèrdola el 5 de desembre de 2025.

2. Per Decret de l'Alcaldia 2026DECR000326 de data 4 de maig de 2026, es va adjudicar a l'empresa INGENIERIA EDION S.L, amb CIF B56292386, el contracte de les obres de rehabilitació dels dipòsits de Can Trabal de Olèrdola, per l'import ofertat de 108.102,60 euros, IVA exclòs, que en aplicar l'IVA 21% (22.701,55€), ascendeix a un import total de 130.804,15 euros.

3. En data 18 de maig de 2026 es formalitza el contracte entre l'Ajuntament d'Olèrdola i l'empresa INGENIERIA EDION S.L, amb CIF B56292386

4. L'Ajuntament d'Olèrdola ha acceptat la proposta d'inversions presentada per GIACSA, que inclou la Direcció d'Obra i la Coordinació de Seguretat i Salut del projecte executiu per a la execució les obres de rehabilitació dels dipòsits de Can Trabal a Olèrdola.

5. Posteriorment, GIACSA presenta una instancia amb número de registre d'entrada E20260003484 en la que informa que ha signat un contracte amb el Sr. Ramon Camps Rota , Enginyer de Camins amb número de col·legiat 19.172, per encarregar la Direcció d'Obra i la Coordinació de Seguretat i Salut de les obres d'execució de rehabilitació dels dipòsits de Can Trabal del municipi d'Olèrdola..Aquest informe està signat pel Sr. Pau Ortinez Martí, cap d'explotació del servei d'aigua d'Olèrdola.

6. 6. En data 16 de juny de 2026, amb registre d'entrada E2026004085, el Sr. Ramon Camps Rota, presenta el Pla de Seguretat i Salut de l'obra i l'informe favorable del Pla.

Fonaments de dret

1. D'acord amb l'art. 7.2. del Decret 1627/1997, l'Administració adjudicatària de les obres ha d'aprovar el Pla de Seguretat i Salut, previ informe favorable del Coordinador de Seguretat i Salut de l'obra.

AJUNTAMENT D'OLERDOLA
Aquest document és una còpia autèntica del document electrònic original.

AJUNTAMENT d'Olèrdola
Avinguda de Catalunya, 12. 08734 Olèrdola - Barcelona
T. 93 890 35 02 - NIF: P–0814400-H
www.olerdola.cat - olerdola@olerdola.cat

2. L'Òrgan competent per a l'adopció d'aquest acord és la Junta de Govern Local, en virtut de l'acord del Ple municipal, celebrat en sessió ordinària de 12 de juliol de 2019, de creació de la Junta de Govern Local, publicat al BOP de 1 d'agost de 2019, però per raons d'urgència, i tenint en compte que la competència originària la té l'alcalde, en virtut del que estableix l'art. 21.1.q de la Llei 7/1985, de 2 d'abril, reguladora de les bases de règim local i 53.1.r del Decret Legislatiu 2/2003, de 28 d'abril, pel qual s'aprova el Text Refós de la Llei Municipal i de règim local de Catalunya, es pot procedir a l'avocació de la competència d'acord amb el que preveu l'art. 10 de la Llei 40/2015, d'1 d'octubre, de règim jurídic del sector públic.

Per tot això, aquesta alcaldia, en ús de les atribucions que em confereix la legislació anteriorment esmentada,

HE RESOLT

Primer: Avocar a l'alcalde la competència delegada a la Junta de Govern Local per a l'adopció del present acord.

Segon: Designar com a com a director facultatiu i coordinador de seguretat i salut de les obres d'execució de les obres de rehabilitació dels dipòsits de Can Trabal del municipi d'Olèrdola al Sr. Ramon Camps Rota, Enginyer de Camins amb número de col·legiat 19.172.

Tercer: Aprovar el Pla de seguretat i salut de les obres de les obres de rehabilitació dels dipòsits de Can Trabal del municipi d'Olèrdola d'acord amb el Projecte executiu redactat per GIACSA i informat favorablement per el coordinador de seguretat i salut de l'obra el Ramon Camps Rota.

Quart: Notificar aquest acord als interessats, indicant que contra aquesta resolució, que posa fi a la via administrativa, es podrà interposar recurs contenciós administratiu davant el Jutjat Contenciós Administratiu de Barcelona, en el termini de dos mesos a comptar des del dia següent de la seva notificació.

Alternativament i de forma potestativa, es pot interposar recurs de reposició davant el mateix òrgan que l'ha dictat, en el termini d'un mes a comptar des del dia següent de la seva notificació.

Jordi Álvarez Rovirosa
Alcalde

Olèrdola, a la data de signatura electrònica del document.

AJUNTAMENT D'OLERDOLA
Aquest document és una còpia autèntica del document electrònic original.

C [redacted]
Or
Identificador document: ES_L01081000_2026_28341682
Data d'impressió: 28/09/2026 13:09:13
Pàgina 1 de 3

SIGNATURES
1.- JORDI ÁLVAREZ ROVIROSA (TCAT) (Alcalde), 15/06/2026 14:02
2.- AJUNTAMENT OLERDOLA. 2026DECR000473 15/06/2026

AJUNTAMENT d'Olèrdola
Avinguda de Catalunya, 12. 08734 Olèrdola - Barcelona
T. 93 890 35 02 - NIF: P–0814400-H
www.olerdola.cat - olerdola@olerdola.cat

Núm. de Decret i Data:
2026DECR000473 15/06/2026

DECRET D'ALCALDIA

ÀMBIT DE SERVEIS GENERALS I RÈGIM INTERN. REGIDORIA DE RECURSOS HUMANS. EXPEDIENT: X2026001380. APROVACIÓ DEL CONTRACTE PER A LA MILLORA DE L'OCUPABILITAT I LA INSERCIÓ LABORAL EN EL LLOC D'AUXILIAR ADMINISTRATIVA DINS D'UN PLA D'OCUPACIÓ.

Antecedents de fet

1.- Per Decret d'Alcaldia núm. **2024DECR000493**, de 4 de juliol de 2024, l'Ajuntament va aprovar l'exercici de la competència municipal en matèria de Plans Locals d'Ocupació per al període 2024-2027, així com el corresponent projecte de Plans d'Ocupació.

2.- Per acord de la Junta de Govern Local de data 27 d'abril de 2026 es van aprovar les bases reguladores i la convocatòria que han de regir la constitució d'una borsa de treball d'auxiliars administratius/ves, destinada a donar cobertura a les contractacions que es puguin produir en el marc dels Plans Locals d'Ocupació corresponents a l'anualitat 2026.

Les bases reguladores i la convocatòria es van publicar el dia 4 de maig de 2026 al Butlletí Oficial de la Província de Barcelona, al tauler d'anuncis de l'Ajuntament i al web d'ofertes públiques de treball de l'Ajuntament d'Olèrdola.

3.- En data 12 de juny de 2026, mitjançant Decret d'Alcaldia núm. 2026DECR000467, es va aprovar la borsa de treball del Pla Local d'Ocupació per al desenvolupament de funcions pròpies d'auxiliar administratiu/va, d'acord amb l'acta del procés selectiu corresponent, celebrat els dies 3 i 4 de juny de 2026.

L'esmentada acta inclou la relació de les persones aspirants que van participar en cadascuna de les proves realitzades, així com les qualificacions obtingudes i l'ordre de prelació resultant per a la constitució de la borsa de treball.

La borsa de treball queda integrada per les persones aspirants que han superat el procés selectiu, ordenades de forma decreixent d'acord amb la puntuació final obtinguda:

DNI	NOM I COGNOMS	PUNTUACIÓ TOTAL
***7086**	S.D.M.	36
***4360**	M.S.D.	35,75
***3417**	E.F.H.	35,55
***2609**	S.R.A.	31,82
***2006**	M.M.E.	23,35
***9509**	E.D.F.	22,67
***4281**	M.B.M.	20,08
***1943**	D.I.P.	19,75
***4428**	R.G.P	18,13
***1304**	E.C.L.	16,8

AJUNTAMENT D'OLERDOLA
Aquest document és una còpia autèntica del document electrònic original.

AJUNTAMENT d'Olèrdola
Avinguda de Catalunya, 12. 08734 Olèrdola - Barcelona
T. 93 890 35 02 - NIF: P–0814400-H
www.olerdola.cat - olerdola@olerdola.cat

***2332**	J.B.R.	12,12
***6879**	Z.O.R.	10,6
***6768**	F.H.C.	8,85

4.- La Sra. [redacted], amb DNI ***7086**, ocupa la primera posició de la borsa de treball aprovada mitjançant Decret d'Alcaldia núm. 2026DECR000467, de data 12 de juny de 2026, en haver obtingut la puntuació més alta del procés selectiu.

Així mateix, ha manifestat el seu interès en l'oferta de treball consistent en el desenvolupament de funcions pròpies d'auxiliar administrativa en el marc dels Plans Locals d'Ocupació Municipals.

5.- Consta a l'expedient l'informe de fiscalització limitada prèvia de requisits bàsics de conformitat número 2026CINT000173.

Fonaments de dret

1. El Reial Decret Legislatiu 5/2015, de 30 d'octubre, pel qual s'aprova el text refós de la Llei de l'Estatut Bàsic de l'Empleat Públic.

2. Decret 214/1990, de 30 de juliol, pel qual s'aprova el Reglament del personal al servei de les entitats locals.

3. Decret Legislatiu 1/1997, de 31 d'octubre, pel qual s'aprova la refosa en un text únic dels preceptes de determinats textos legals vigents a Catalunya en matèria de funció pública.

4. L'article 21 de la Llei 7/1985, de 2 d'abril, reguladora de les bases de règim local, en relació amb l'art. 53 del Decret 2/2003, de 28 d'abril, pel qual s'aprova el Text Refós de la Llei municipal i de règim local de Catalunya, sobre la competència de l'alcalde per acordar aquest acte.

5. DA9a de la Llei 3/2023, de 28 de febrer d'Ocupació , estableix la possibilitat que les administracions públiques puguin realitzar contractes per a la millora de l'ocupabilitat i la inserció laboral en el marc de programes d'activació de l'ocupació, amb una durada que no podrà excedir de dotze mesos.

6. Acord de la Junta de Govern de la Diputació de Barcelona, en data 29/02/2024, d'aprovació de les concessions del fons de prestació "Plans Locals d'Ocupació" i de les condicions que en regeixen la seva execució.

7. Acord de Junta de govern Local de data 27 d'abril de 2026 es van aprovar les bases reguladores i la convocatòria que han de regir la creació d'una borsa de treball per funcions d'auxiliar administratiu/va per les contractacions que es produeixin en el marc dels plans locals d'ocupació, anualitat 2026. Les bases i la convocatòria es van publicar al Butlletí Oficial de la Província de Barcelona, al taulell d'anuncis de l'ajuntament i al web d'ofertes públiques de treball de l'Ajuntament d'Olèrdola en data 4 de maig de 2026

AJUNTAMENT D'OLERDOLA
Aquest document és una còpia autèntica del document electrònic original.

AJUNTAMENT d'Olèrdola
Avinguda de Catalunya, 12. 08734 Olèrdola - Barcelona
T. 93 890 35 02 - NIF: P–0814400-H
www.olerdola.cat - olerdola@olerdola.cat

8. El programa de plans d´ocupació municipals pel quadrienni 2024-2027, aprovat per Decret d'Alcaldia 2024DECR000493 de 4 de juliol de 2024.

9. Atès el que disposa l'art. 21 de la Llei 7/1985, de 2 d'abril, reguladora de bases de règim local, en relació a l'art. 53 del Decret Legislatiu 2/2003, de 28 d'abril, pel qual s'aprova el Text Refós de la Llei municipal i de règim local de Catalunya, sobre la competència de l'alcaldessa per acordar aquest acte

És per això que, en exercici de les facultats de delegació de competències de l'Alcalde als regidors, atribuïdes pel Decret d'Alcaldia 2025DECR000463, de 21 de juny de 2025, es PROPOSA l'adopció dels següents

ACORDS:

Primer.- Contractar la Sra. [redacted], amb efectes del dia 18 de juny de 2026, per al desenvolupament de funcions pròpies d'auxiliar administrativa, mitjançant un contracte per a la millora de l'ocupabilitat i la inserció laboral, amb una durada determinada fins al dia 31 de desembre de 2026, establint un període de prova de dos mesos, tal i com es detalla en les bases reguladores.

La present contractació s'emmarca en el programa temporal de foment de l'ocupació «Plans d'Ocupació Municipals per al quadrienni 2024-2027», aprovat per Decret d'Alcaldia núm. 2024DECR000493, de data 4 de juliol de 2024.

Segon.- Aprovar els documents comptables d'autorització i disposició de la despesa, operacions números 220260005964, a càrrec de l'aplicació 920-13100, per import de 16.416,36€ i 220260005965 a càrrec de l'aplicació 920-16000 per import de 5.340,66€.

Tercer.- Establir que la jornada laboral serà de 35 hores setmanals que representa el 100% de la jornada ordinària i s'estableixen les següents retribucions següents:

Sou mensual Grup C2: 749,58
Complement de Destí nivell 13
Complement Específic: 760,73

Les retribucions esmentades s'incrementaran en el mateix percentatge que, si escau, s'apliqui a les retribucions del personal al servei de la corporació.

Quart.- Publicar aquest acord al Butlletí Oficial de la Província de Barcelona i en el Diari Oficial de la Generalitat de Catalunya

Cinquè.- Notificar aquest acord a l'interessat indicant que contra aquesta resolució, que posa fi a la via administrativa, es podrà interposar recurs contenciós administratiu davant el Jutjat Contenciós Administratiu de Barcelona, en el termini de dos mesos a comptar des del dia hàbil següent al de la seva notificació.
Alternativament i de forma potestativa, es pot interposar recurs de reposició davant el mateix òrgan que l'ha dictat, en el termini d'un mes a comptar des del dia hàbil següent al de la seva notificació.

Jordi Álvarez Rovirosa
Alcalde
Olèrdola, a la data de la signatura electrònica

AJUNTAMENT D'OLERDOLA
Aquest document és una còpia autèntica del document electrònic original.

AJUNTAMENT d'Olèrdola
Avinguda de Catalunya, 12. 08734 Olèrdola - Barcelona
T. 93 890 35 02 - NIF: P–0814400-H
www.olerdola.cat - olerdola@olerdola.cat

Núm. de Decret i Data:
2026DECR000472 15/06/2026

DECRET D'ALCALDIA

ÀMBIT DE TERRITORI I SOSTENIBILITAT. REGIDORIA D'URBANISME I PAISATGE URBÀ. EXPEDIENT: X2025002397. ASSUMPTE: ORDENACIÓ D'ORDRE D'EXECUCIÓ DE NETEJA DE LA PARCEL·LA NO EDIFICADA DEL CARRER MUNTANYA DEL PAPIOL 42, DE SANT MIQUEL D'OLÈRDOLA, AL TERME MUNICIPAL D'OLÈRDOLA PER A L'ADEQUACIÓ DELS TERRENYS DE PROPIETAT PRIVADA A LA NORMATIVA DE PREVENCIÓ D'INCENDIS FORESTALS QUE LI ÉS D'APLICACIÓ.

Antecedents de fet

1. El 15 d'octubre de 2025, l'Agent Municipal TIP 1006 realitza una inspecció ocular a la parcel·la no edificada del carrer Muntanya del Papiol, 42 de Sant Miquel d'Olèrdola i es detecta que en el moment de la inspecció la vegetació pot afavorir la propagació del foc per les seves dimensions i/o acumulació i es fa una fotografia on es constaten aquests fets. (número de servei 146212). Aquesta acta està signada pels TIP's 1006 i 1001 el 23 d'octubre de 2025.

2. El 24 d'octubre de 2025, amb registre de sortida S2025003908 es requereix a la propietat de la parcel·la de referència perquè en el termini de quinze dies hàbils a partir de l'endemà de la recepció de la corresponent notificació donés compliment a la normativa que li és d'aplicació. La notificació ha resultat infructuosa i retornada el 29 d'octubre de 2025.

3. En data 3 de novembre de 2025, la tècnica de medi ambient de l'Ajuntament d'Olèrdola emet l'informe previ a la tramitació de l'ordenació de l'ordre d'execució en la que es requereix al propietari de la parcel·la no edificada del carrer Muntanya del Papiol, 42 de Sant Miquel d'Olèrdola, perquè en el termini màxim de quinze dies, o de la forma més breu possible, netegi la parcel·la.

4. Per Resolució d'Alcaldia 2026DECR000160, de 5 de març de 2026, es resolt:

   (...)

   Primer: Incoar l'expedient d'ordre d'execució per exigir a l'empresa ESGO COMERCIAL D'ALIMENTACIO, SL com a propietaris de la parcel·la del carrer Muntanya del Papiol, 42 de Sant Miquel d'Olèrdola amb referència cadastral [redacted] del Cadastre de Béns i Immobles perquè en el termini màxim de QUINZE DIES de la forma més breu possible, s'adoptin les mesures següents:

   - Neteja de la parcel·la del Muntanya del Papiol, 42 de Sant Miquel d'Olèrdola per tal de donar compliment a l'article 2 de l'Ordenança municipal reguladora de la conservació, neteja i tancament de terrenys i solars al municipi d'Olèrdola. "Les parcel·les es mantindran netes. No es permet l'acumulació de residus vegetals o de qualsevol altre tipus de residu que puguin afavorir la propagació del foc. Es prohibit llençar o emmagatzemar residus sòlids o líquids, escombraries, deixalles, runes, terres o qualsevol altre tipus de materials o objectes en terrenys i solars on no estiguin previstos aquests usos i estiguin degudament equipats i específicament autoritzats per aquesta utilitat".

AJUNTAMENT D'OLERDOLA
Aquest document és una còpia autèntica del document electrònic original.

AJUNTAMENT d'Olèrdola
Avinguda de Catalunya, 12. 08734 Olèrdola - Barcelona
T. 93 890 35 02 - NIF: P–0814400-H
www.olerdola.cat - olerdola@olerdola.cat

Segon: Concedir a l'empresa ESGO COMERCIAL D'ALIMENTACIO, SL com a propietaris de la parcel·la del carrer Muntanya del Papiol, 42 de Sant Miquel d'Olèrdola amb referència cadastral [redacted] un termini de 10 dies hàbils, a comptar de l'endemà de la notificació d'aquesta resolució, perquè pugui examinar l'expedient i al·legui el que cregui convenient a la defensa dels seus drets i interessos.

Tercer: Advertir als interessats que en cas d'incompliment de l'ordre d'execució, es procedirà a la imposició de multes coercitives, reiterades en el temps, fins que es compleixi l'ordre d'execució, l'import de les quals pot arribar fins als 3.000 euros, o a la execució subsidiària de les actuacions a càrrec del titular.

Quart: Fer constar que contra aquesta Resolució, per tractar-se d'un acte administratiu de tràmit no qualificat, no procedeix la interposició de cap tipus de recurs.

Cinquè: Notificar aquest acord a l'empresa interessada.."

(...)

5. El 9 de març de 2026 amb registre de sortida S2026000828 s'envia la notificació de la incoació de l'ordre d'execució a l'empresa ESGO COMERCIAL D'ALIMENTACIO, SL La notificació ha estat retornada el 12 de març per origen desconegut i per tant es practica via edictal.

6. El 21 d'abril de 2026 es publica al Butlletí Oficial de l'Estat (BOE) núm. 97 l'anunci de notificació de 17 d'abril de 2026, en procediment de incoació de la ordre d'execució de neteja de la parcel·la situada al carrer Muntanya del Papiol, 42, de Sant Miquel d'Olèrdola. ID: N2600298191. L'exposició pública d'aquest termini va finalitzar el 6 de maig de 2026.

7. El 4 de juny els vigilants municipals emeten acta de confirmació de l'estat deficient de manteniment i neteja del la pacel·la no edificada del carrer Muntanya del Papiol, 42 de Sant Miquel d'Olèrdola.

8. En data 9 de juny de 2025, la tècnica de medi ambient de l'Ajuntament d'Olèrdola emet l'informe previ a la tramitació de l'ordenació de l'ordre d'execució i proposa les actuacions a executar que es transcriuen en el resolutiu primer del present acord.

Fonaments de dret

1. L'article 197 del Decret Legislatiu 1/2010, de 3 d'agost, pel qual s'aprova el Text refós de la llei d'urbanisme, prescriu que les persones propietàries de tota classe de terrenys, construccions i instal·lacions han de complir els deures d'ús, conservació i rehabilitació establerts per aquesta Llei, per la legislació aplicable en matèria del sòl i per la legislació sectorial.

AJUNTAMENT D'OLERDOLA
Aquest document és una còpia autèntica del document electrònic original.

AJUNTAMENT d'Olèrdola
Avinguda de Catalunya, 12. 08734 Olèrdola - Barcelona
T. 93 890 35 02 - NIF: P–0814400-H
www.olerdola.cat - olerdola@olerdola.cat

L'apartat 3 d'aquest article estableix que els ajuntaments han d'ordenar d'ofici o a instància de qualsevol persona interessada, l'execució de les obres necessàries per conservar les condicions a què es refereix l'apartat 1. Les ordres d'execució s'han d'ajustar a la normativa de règim local, amb observança sempre del principi de proporcionalitat administrativa i amb l'audiència prèvia de les persones interessades.

2. Segons l'article 29 del Decret 305/2006, de 18 de juliol, pel qual s'aprova el Reglament de la Llei d'Urbanisme, "els propietaris o propietàries de terrenys, construccions, instal·lacions i altres béns immobles estan obligats a complir els deures de conservació i de rehabilitació establerts per la legislació d'urbanisme vigent, per la legislació sectorial aplicable i per les ordenances locals. Estan inclosos en aquests deures, amb l'abast que determini la Llei d'urbanisme: "El manteniment o la reposició de les condicions de seguretat, salubritat i ornament públic dels béns immobles".

3. Els articles 77 i següents del Decret 64/2014, de 13 de maig, pel qual s'aprova el Reglament sobre protecció de la legalitat urbanística, estableixen el procediment i contingut de les ordres d'execució i la seva execució forçosa.

4. D'acord amb l'art. 83 del decret esmentat anteriorment, la iniciació del procediment pot ser d'ofici per acord o resolució de l'òrgan competent, per iniciativa pròpia o com a conseqüència d'una ordre superior. Abans de l'acord o la resolució d'iniciació, l'òrgan competent, pot dur a terme les actuacions prèvies necessàries per conèixer les circumstàncies del cas.

Instruït l'expedient i immediatament abans de redactar la proposta de resolució corresponent, s'ha de donar audiència del procediment a les persones interessades perquè puguin al·legar i presentar els documents que considerin procedents en un termini no inferior a deu dies ni superior a quinze.

El termini màxim per dictar i notificar la resolució expressa que posi fi al procediment és de sis mesos des de l'acord o la resolució de la seva iniciació.

5. D'acord amb els articles 197.4 i 225.2 del TRLUC , l'article 93 del Decret 64/2014, de 13 de maig, pel qual s'aprova el Reglament sobre protecció de la legalitat urbanística , l'art. 101 del Decret 179/1995, de 13 de juny, pel qual s'aprova el Reglament d'obres, activitats i serveis dels ens locals de Catalunya, i els arts. 102 i 103 de la Llei 39/2015, d'1 d'octubre del procediment administratiu comú de les administracions públiques, aquestes ordres són susceptibles d'execució forçosa, en cas d'incompliment injustificat, pels mitjans següents:

a) Execució subsidiària a càrrec de la persona obligada. En aquest cas, cal tenir en compte que el cost de redacció del projecte tècnic que, si escau, s'hagi de redactar, és a càrrec de la persona; i també, que s'ha de seguir el procediment de recaptació en via executiva per al cobrament de les despeses, els danys i els perjudicis produïts (Reial decret 939/2005, de 29 de juliol, que aprova el Reglament general de recaptació).

b) Alternativament, es pot atorgar un nou termini perquè la persona inculpada faci les actuacions que calguin, i així successivament i pot imposar multes coercitives per l'incompliment dels terminis, per una quantia de 300 a 3.000 euros.

AJUNTAMENT D'OLERDOLA
Aquest document és una còpia autèntica del document electrònic original.

AJUNTAMENT d'Olèrdola
Avinguda de Catalunya, 12. 08734 Olèrdola - Barcelona
T. 93 890 35 02 - NIF: P–0814400-H
www.olerdola.cat - olerdola@olerdola.cat

6. La competència per dictar l'ordre d'execució individual correspon a l'Alcaldia, d'acord amb l'article 77 Decret 64/2014, de 13 de maig, pel qual s'aprova el Reglament sobre protecció de la legalitat urbanística.

7. En l'article 2 de l'Ordenança municipal reguladora de la conservació, neteja i tancament de terrenys i solars al municipi d'Olèrdola aprovada definitivament el 16 de maig de 2011 al Butlletí Provincial de la Província número 117 es defineix que: "Les parcel·les es mantindran netes. No es permet l'acumulació de residus vegetals o de qualsevol altre tipus de residu que puguin afavorir la propagació del foc. Es prohibit llençar o emmagatzemar residus sòlids o líquids, escombraries, deixalles, runes, terres o qualsevol altre tipus de materials o objectes en terrenys i solars on no estiguin previstos aquests usos i estiguin degudament equipats i específicament autoritzats per aquesta utilitat".

8. La competència per a l'adopció d'aquesta resolució correspon a l'alcaldia, en aplicació dels articles 21 de la Llei 7/1985, de 2 d'abril, reguladora de les bases del règim local i 53 del Decret Legislatiu 2/2003, de 28 d'abril, pel qual s'aprova el Text refós de la Llei municipal i de règim local de Catalunya.

Per tot això, aquesta alcaldia, en ús de les atribucions que em confereix la legislació anteriorment esmentada,

HE RESOLT:

Primer: Ordenar l'expedient d'ordre d'execució per exigir a l'empresa ESGO COMERCIAL D'ALIMENTACIO, SL com a propietaris de la parcel·la del carrer Muntanya del Papiol, 42 de Sant Miquel d'Olèrdola amb referència cadastral [redacted] del Cadastre de Béns i Immobles perquè en el termini màxim de QUINZE DIES de la forma més breu possible, s'adoptin les mesures següents:

- Neteja de la parcel·la del Muntanya del Papiol, 42 de Sant Miquel d'Olèrdola per tal de donar compliment a l'article 2 de l'Ordenança municipal reguladora de la conservació, neteja i tancament de terrenys i solars al municipi d'Olèrdola. "*Les parcel·les es mantindran netes. No es permet l'acumulació de residus vegetals o de qualsevol altre tipus de residu que puguin afavorir la propagació del foc. Es prohibit llençar o emmagatzemar residus sòlids o líquids, escombraries, deixalles, runes, terres o qualsevol altre tipus de materials o objectes en terrenys i solars on no estiguin previstos aquests usos i estiguin degudament equipats i específicament autoritzats per aquesta utilitat".*

Segon: Concedir a l'empresa ESGO COMERCIAL D'ALIMENTACIO, SL com a propietaris de la parcel·la del carrer Muntanya del Papiol, 42 de Sant Miquel d'Olèrdola amb referència cadastral [redacted] i responsables del compliment de l'obligació esmentada, un termini de 10 dies hàbils, a comptar de l'endemà de la notificació d'aquesta resolució, perquè pugui examinar l'expedient i al·legui el que cregui convenient a la defensa dels seus drets i interessos.

Tercer: Advertir a l'empresa interessada que en cas d'incompliment de l'ordre d'execució, es procedirà a la imposició de multes coercitives, reiterades en el temps, fins

AJUNTAMENT D'OLERDOLA
Aquest document és una còpia autèntica del document electrònic original.

AJUNTAMENT d'Olèrdola
Avinguda de Catalunya, 12. 08734 Olèrdola - Barcelona
T. 93 890 35 02 - NIF: P–0814400-H
www.olerdola.cat - olerdola@olerdola.cat

que es compleixi l'ordre d'execució, l'import de les quals pot arribar fins als 3.000 euros, o a l'execució subsidiària de les actuacions a càrrec del titular.

Quart: Notificar a l'empresa interessada el present acord, indicant que contra aquesta resolució, que exhaureix la via administrativa, podeu interposar recurs contenciós administratiu davant dels jutjats contenciosos administratius de la província de Barcelona, en el termini de dos mesos a comptar de l'endemà de la recepció d'aquesta notificació.

Igualment les persones interessades poden presentar un recurs potestatiu de reposició, previ al contenciós administratiu, davant l'Alcalde en el termini d'un mes a comptar de l'endemà de la present notificació.

Jordi Álvarez Rovirosa
Alcalde

Olèrdola, a data de la signatura electrònica

AJUNTAMENT D'OLERDOLA
Aquest document és una còpia autèntica del document electrònic original.

C
Or
Identificador document: ES_L01081000_2026_28324156
Data d'impressió: 28/09/2026 13:09:14
Pàgina 1 de 2

SIGNATURES
1.- JORDI ÁLVAREZ ROVIROSA (TCAT) (Alcalde), 12/06/2026 14:00
2.- AJUNTAMENT OLERDOLA. 2026DECR000471 12/06/2026

AJUNTAMENT d'Olèrdola
Avinguda de Catalunya, 12. 08734 Olèrdola - Barcelona
T. 93 890 35 02 - NIF: P–0814400-H
www.olerdola.cat - olerdola@olerdola.cat

Núm. de Decret i Data:
2026DECR000471 12/06/2026

DECRET D'ALCALDIA

ÀMBIT DE SERVEIS GENERALS I RÈGIM INTERN. REGIDORIA D'HISENDA I SERVEIS GENERALS. EXPEDIENT X2026001167. APROVACIÓ DE LES FASES ADO DE LES FACTURES RELACIONADES.

ANTECEDENTS

1.- En l'expedient de reconeixement d'obligacions de factures que corresponen a despeses de l'any 2026 per a les quals l'òrgan interventor ha informat que s'ha incorregut en un supòsit d'omissió de la funció interventora d'acord amb el següent detall:

N. d'entrada	Nom	Text Explicatiu	Import total	Programa	Econòmica	Descripció de la aplic.
F/2026/785	DIPOSIT DE RUNES OLERDOLA A.I.E.	AOC:211618445 CLASSE 1 / CÀNON DEPOSICIÓ RCD / CLASSE 1 / CÀNON DEPOSICIÓ RCD / CLASSE 1 / CÀNON DEPOSICIÓ RCD	264,34	1532	21000	PAVIMENTACIO I MANTENIMENT VIA PUBLICA
F/2026/857	FERROS PUJADO SL	AOC:211868959 2 B PASAMANO 80X5	65,34	1532	21000	PAVIMENTACIO I MANTENIMENT VIA PUBLICA
F/2026/859	FERROS PUJADO SL	AOC:211869052 MALLAVERJA 50X50	51,11	340	21200	MANTENIMENT I CONSERVACIO INSTAL·LACIONS ESPORTS
			380,79			
F/2026/786	Q8 ENERGY RED SLU	AOC:211623963 GN95 (Matrícula:2332LYJ) / GASOLEO A (Matrícula:6090LTJ) / GN95 / GASOLEO A (Matrícula:4377JFN) / G	1.124,90	920	22103	COMBUSTIBLES I CARBURANTS
F/2026/798	SERVICIOS PETROLEROS 2014 SL.	AOC:211657166 RENTA Nº 1 859434 / SP95 860860 / RENTAT Nº 1 863008 / RENTAT Nº 1 864853	85,22			Multiaplicació
F/2026/803	PNEUMATICS FERRET GRIMAU SL.	AOC:211670007 ALBARAN Nº TU26/1455 DE 11/04/2026 / REPARAR COBERTA TURISME P / EQUILIBRAR COBERTA TURISME / 2332LYJ__TOY	32,50	130	21400	REPARACIO I MANTENIMENT VEHICLES - AGENTS MUNICIPALS
F/2026/804	PNEUMATICS FERRET GRIMAU SL.	AOC:211670099 ALBARAN: TU26/1707 DE 29/04/2026 / REPARAR COBERTA TURISME M / 2332LYJ__TOYOTA	12,10	130	21400	REPARACIO I MANTENIMENT VEHICLES - AGENTS MUNICIPALS
F/2026/808	CORPORACION ALIMENTARIA GUISSONA, S.A.	AOC:211693097 GASOIL A -G058- 7 (07:21) (Sub=07)&348421534964&Matricula: B-5207-JV&Ref.21283*0133606*G058 Venta de carb	477,53	920	22103	COMBUSTIBLES I CARBURANTS
			1.732,25			

AJUNTAMENT D'OLERDOLA
Aquest document és una còpia autèntica del document electrònic original.

AJUNTAMENT d'Olèrdola
Avinguda de Catalunya, 12. 08734 Olèrdola - Barcelona
T. 93 890 35 02 - NIF: P–0814400-H
www.olerdola.cat - olerdola@olerdola.cat

F/2026/800	AUTOCARS VENDRELL SL.	AOC:211663533 DESLAÇAMENT DE CAN TRABAL, SANT PERE MOLANTA I SANT MIQUEL A MOJA (PL ESGLESIA) I RETORN	**545,18**	231	22698	DESPESES DIVERSES_GENT GRAN
			TOTAL: 2.658,22			

2.- Examinat els informes justificatius de les prestacions realitzades emesos pels responsables dels expedients i l'informe d'Intervenció núm. 2026CINT000172 d'omissió de fiscalització a l'expedient d'aprovació de factures.

FONAMENTS DE DRET

- Reial decret legislatiu 2/2004, de 5 de març, pel que s'aprova el text refós de la Llei reguladora de les hisendes locals (TRLRHL).
- Reial decret 424/2017, de 28 d'abril, pel qual es regula el règim jurídic del control intern a les entitats del sector públic local (RCIL).
- Llei 19/2013, de 9 de desembre, de transparència, accés a la informació pública i bon govern.
- Acord de Ple de l'Ajuntament de Olèrdola de data 30 novembre de 2021 pel qual s'aprova el Règim de fiscalització i intervenció limitada prèvia de requisits bàsics i aprovació de la fiscalització de drets i ingressos mitjançant presa de raó i control financer.

Per tot l'exposat, l'Alcaldia fent ús de les atribucions que m'atorga la legislació vigent, **RESOLC:**

Primer: Aprovar la convalidació de l'omissió de fiscalització declarada per l'informe d'Intervenció 2026CINT000172.

Segon: Aprovar l'autorització, disposició i reconeixement de l'obligació de les factures de l'exercici 2026, número d'operació comptable de la 220260005914 a la 220260005922, atès que efectivament els proveïdors relacionats han prestat els serveis descrits en les factures emeses a l'Ajuntament d'Olèrdola, i com a titular del dret d'ús, ha de procedir al seu pagament. Relació comptable O/2026/82, per import líquid resultant de 2.658,22 € (dos mil sis-cents cinquanta-vuit euros amb vint-i-dos cèntims).

Tercer: Donar trasllat del present acord al Departament de Tresoreria de l'Ajuntament d'Olèrdola per tal que procedeixi a l'ordenació de pagament.

Jordi Álvarez Rovirosa
Alcalde

Olèrdola, a la data de la signatura electrònica.

AJUNTAMENT D'OLERDOLA
Aquest document és una còpia autèntica del document electrònic original.

AJUNTAMENT d'Olèrdola
Avinguda de Catalunya, 12. 08734 Olèrdola - Barcelona
T. 93 890 35 02 - NIF: P–0814400-H
www.olerdola.cat - olerdola@olerdola.cat

Núm. de Decret i Data:
2026DECR000470 12/06/2026

DECRET D'ALCALDIA

ÀMBIT DE TERRITORI I SOSTENIBILITAT. REGIDORIA D'URBANISME I PAISSATGE URBÀ. EXPEDIENT X2025002860. APROVACIÓ DEVOLUCIÓ INGRESSOS INDEGUTS. INTERESSAT: CASA AMETLLER SL.

Antecedents de fet

1.- En data 12 de desembre de 2025, el senyor [redacted] amb DNI ****5575B, com a representant de l'empresa CASA AMETLLER SL amb NIF B62591359 i amb registre d'entrada número E2025008121, presenta una comunicació prèvia d'obres per reformar nau per incloure taller de fusteria a l'activitat existent a la nau situada a l'Av. Barcelona, 27 del Pol. Ind. Sant Pere Molanta del municipi d'Olèrdola. Juntament amb la sol·licitud presenta justificant de pagament per import de 2.817,04 € en concepte de taxa.

2.- Examinada la documentació i d'acord amb les ordenances fiscals i l'informe de l'arquitecte municipal l'import correcte de l'autoliquidació és:

Pressupost de l'obra:	57.147,74 €	
OF. 31 Taxa per llicències o comprovació activitats comunicades (0,47% del pressupost de l'obra, amb un mínim de 26,35)		268,59 €
OF 5. ICIO	3,25% del pressupost de l'obra	1.857,30 €
Fiança de runes		150,00 €
Total autoliquidació		2.275,89 €

A retornar (2.817,04 € - 2.275,89 €) **541,15 €**

3.- Segons l'informe de l'arquitecte les obres objecte de la comunicació afecten a una edificació on actualment es desenvolupa una activitat amb llicència ambiental municipal atorgada. Aquestes obres es duen a terme per incloure dins de l'activitat una zona destinada a fusteria. Com les obres suposaran una modificació de les condicions de la llicència ambiental, d'acord amb la Llei 20/2009 del 4 de desembre, de prevenció i control ambiental de les activitats, caldrà comunicar les modificacions de l'activitat i tramitar el corresponent expedient ambiental a l'Ajuntament.

4.- D'acord amb la diligència de tresoreria número 39 de data 12/06/2026 el càlcul dels interessos de demora és de 11,08 €

AJUNTAMENT D'OLERDOLA
Aquest document és una còpia autèntica del document electrònic original.

AJUNTAMENT d'Olèrdola
Avinguda de Catalunya, 12. 08734 Olèrdola - Barcelona
T. 93 890 35 02 - NIF: P–0814400-H
www.olerdola.cat - olerdola@olerdola.cat

Fonaments de dret

1. En virtut de l'article 15 del Reglament General de Desenvolupament de la Llei 58/2003, de 17 de desembre, General Tributària, en Matèria de Revisió en Via Administrativa, aprovat pel Reial decret 520/2005, de 13 de maig, el dret a obtenir la devolució d'ingressos indeguts es pot reconèixer en diversos procediments, entre els quals està el procediment regulat en la Secció II del Capítol V del citat Reial decret, que serà d'aplicació per als supòsits previstos en l'article 221.1 de la Llei 58/2003, de 17 de desembre, General Tributària.

2. De conformitat amb l'article 221.1 de la Llei 58/2003, de 17 de desembre, General Tributària, el procediment per al reconeixement del dret a la devolució d'ingressos indeguts, s'inicia d'ofici o a instància de l'interessat, en els casos següents:

   a) Quan s'hagi produït una duplicitat en el pagament de deutes tributaris o sancions.
   b) Quan la quantitat pagada hagi estat superior a l'import a ingressar resultant d'un acte administratiu o d'una autoliquidació.
   c) Quan s'hagin ingressat quantitats corresponents a deutes o sancions tributàries després d'haver transcorregut els terminis de prescripció.
   d) Quan ho estableixi la normativa tributària.

3. Amb la devolució d'ingressos indeguts l'Administració tributària abonarà l'interès de demora regulat en l'article 26 de la Llei General Tributària, sense necessitat de què l'obligat tributari ho sol·liciti. A aquests efectes, l'interès de demora es reportarà des de la data en què s'hagués realitzat l'ingrés indegut fins avui en què s'ordeni el pagament de la devolució.

   Les dilacions en el procediment per causa imputable a l'interessat no es tindran en compte a l'efecte del còmput del període a què es refereix el paràgraf anterior.
4. De conformitat amb els articles 66 i 67 de la Llei 58/2003, de 17 de desembre, General Tributària, el dret a obtenir la devolució d'ingressos indeguts prescriurà als quatre anys des de l'endemà a la data de notificació de l'acord on es reconegui el dret a percebre la devolució.

5. La competència per a l'adopció d'aquesta resolució correspon a l'alcaldia, en aplicació dels articles 21 de la Llei 7/1985, de 2 d'abril, reguladora de les bases del règim local i 53 del Decret Legislatiu 2/2003, de 28 d'abril, pel qual s'aprova el Text refós de la Llei municipal i de règim local de Catalunya

Per tot això, aquesta alcaldia, en ús de les atribucions que em confereix la legislació anteriorment esmentada,

HE RESOLT:

Primer.- Reconèixer la quantitat de 541,15 euros, com a ingressos indeguts a favor de CASA AMETLLER SL.

AJUNTAMENT D'OLERDOLA
Aquest document és una còpia autèntica del document electrònic original.

AJUNTAMENT d'Olèrdola
Avinguda de Catalunya, 12. 08734 Olèrdola - Barcelona
T. 93 890 35 02 - NIF: P–0814400-H
www.olerdola.cat - olerdola@olerdola.cat

Segon.- Aprovar la proposta de pagament per ingressos indeguts amb càrrec al concepte 32100 "Taxa per llicències urbanístiques" per import de 541,15 €, número d'operació comptable 120260002226.

Tercer: Aprovar l'autorització, disposició i obligació (ADO) per un import de 11,08 € en concepte d'interessos de demora a favor de CASA AMETLLER SL, amb càrrec a l'aplicació pressupostària 932.35200 "Interessos de demora" del pressupost municipal de despeses per a 2026, número d'operació comptable 220260005924.

Quart: Donar trasllat del present acord al Departament de Tresoreria de l'Ajuntament d'Olèrdola per tal que procedeixi a l'ordenació del pagament per un import total de 552,23 €.

Cinquè: Recordar a l'interessat que abans d'exercir l'activitat de fusteria en la zona de nau reformada, hauran de comunicar la modificació de l'activitat (exp. Ambiental) i aportar el nou permís d'abocament i l'acte de comprovació d'incendis favorable.

Sisè: Notificar el present acord a l'interessat, indicant que contra aquesta resolució, que no posa fi a la via administrativa, es podrà interposar recurs de reposició davant el mateix òrgan que l'ha dictat, en el termini d'un mes a comptar des del dia següent de la seva notificació.

Jordi Álvarez Rovirosa
Alcalde

Olèrdola, a data de la signatura electrònica

AJUNTAMENT D'OLERDOLA
Aquest document és una còpia autèntica del document electrònic original.

AJUNTAMENT d'Olèrdola
Avinguda de Catalunya, 12. 08734 Olèrdola - Barcelona
T. 93 890 35 02 - NIF: P–0814400-H
www.olerdola.cat - olerdola@olerdola.cat

Núm. de Decret i Data:
2026DECR000469 12/06/2026

DECRET D'ALCALDIA

AREA ORGANITZACIO PERSONES EXPEDIENT: X2026001377. ASSUMPTE: RESOLUCIO RECURS ALÇADA INTERPOSAT CONTRA L'ACTA TRIBUNAL QUALIFICADOR PROCES SELECTIU AUXILIAR ADMINISTRATIU/VA PLA D'OCUPACIÓ MUNICIPAL.

Antecedents de fet:

1. Per Acord de la Junta de Govern Local de 27 d'abril de 2026 es van aprovar les bases reguladores i la convocatòria per a la constitució d'una borsa de treball per a funcions d'auxiliar administratiu/va, en el marc dels plans locals d'ocupació (anualitat 2026). Les bases i la convocatòria es van publicar al Butlletí Oficial de la Província de Barcelona, al taulell d'anuncis i al web municipal d'ofertes públiques d'ocupació en data 4 de maig de 2026. Les bases no van ser objecte d'impugnació i han esdevingut fermes i consentides.

2. El tribunal qualificador es va constituir i va desenvolupar les fases del procés (prova de coneixements, entrevista, prova de llengua catalana i valoració del perfil professional i criteris socials) els dies 3, 4 i 8 de juny de 2026. En data 9 de juny de 2026 es va publicar l'acta del tribunal amb les puntuacions definitives i la proposta de constitució de la borsa.

3. La Sra. E. D. Font figura a l'acta amb una puntuació total de 22,67 punts -0,00 punts en l'apartat d'experiència professional- i ocupa la sisena posició de la borsa.

4. En data 9 de juny de 2026, mitjançant instància genèrica registrada d'entrada E2026003979, la interessada interposa recurs d'alçada. En el recurs al·lega que va aportar amb la seva sol·licitud l'Informe de Vida Laboral de la Tresoreria General de la Seguretat Social, en el qual consta un període d'alta del 01/12/1997 al 17/01/2006 en el Grup de Cotització 7 (auxiliars administratius); sosté que aquesta cotització acredita per si sola l'exercici de funcions d'auxiliar administratiu i que l'assignació de 0 punts constitueix un «error material manifest». Sol·licita que se li atorguin 8,00 punts d'experiència, elevant la seva puntuació final a 30,67 punts i situant-la en la cinquena posició de la borsa.

5. En data 11 de juny de 2026 s'emet informe jurídic número 87/2026 en el que es proposa **DESESTIMAR el recurs d'alçada** interposat per la Sra. E. D. F. (DNI .....097N) contra l'acta del tribunal qualificador del procés selectiu per a la constitució de la borsa de treball d'auxiliar administratiu/va dels plans locals d'ocupació tenint en compte els següents fonaments de dret i consideracions jurídiques transcrits a continuació:

   "Primer. Procediment i competència

   El recurs s'interposa contra una actuació del tribunal qualificador que decideix sobre el fons de l'assumpte (la qualificació definitiva). De conformitat amb els articles 121 i 122 de la Llei 39/2015, d'1 d'octubre, del procediment administratiu comú de les administracions públiques, i amb el que preveuen expressament les bases (apartat «Recursos»), contra les actuacions del tribunal escau el recurs

AJUNTAMENT D'OLERDOLA
Aquest document és una còpia autèntica del document electrònic original.

AJUNTAMENT d'Olèrdola
Avinguda de Catalunya, 12. 08734 Olèrdola - Barcelona
T. 93 890 35 02 - NIF: P–0814400-H
www.olerdola.cat - olerdola@olerdola.cat

d'alçada davant l'Alcaldia, com a òrgan jeràrquicament superior, en el termini d'un mes a comptar de l'endemà de la publicació.
Atès que l'acta es va publicar el 9 de juny de 2026 i el recurs es va registrar el mateix dia, el recurs s'ha interposat dins de termini i ha de ser admès a tràmit. La competència per resoldre correspon a l'Alcaldia.

Segon. Caràcter vinculant de les bases («llei del procés selectiu»)

Constitueix doctrina jurisprudencial i constitucional consolidada que les bases de la convocatòria són la llei a què s'ha de subjectar el procés selectiu i vinculen tant l'Administració convocant com el tribunal qualificador i les persones aspirants. Un cop publicades i no impugnades dins de termini, les bases esdevenen fermes i consentides, i la seva aplicació no pot ser desconeguda ni alterada amb posterioritat. La persona interessada va concórrer voluntàriament al procés acceptant aquestes bases, sense formular cap impugnació contra el règim documental que ara qüestiona de manera indirecta.

Tercer. El règim d'acreditació de l'experiència professional és cumulatiu

Les bases reguladores, en l'apartat de valoració del perfil professional, estableixen literalment respecte de l'experiència professional:

"*Experiència professional, en funcions anàlogues al lloc a proveir, a raó de 0,20 punts per mes treballat, fins a un màxim de 8 punts. Es tindrà en compte el grup de cotització i la categoria professional que consti en els contractes o certificats de serveis prestats. Caldrà justificar-ho amb: Informe de vida laboral per tal d'acreditar el temps treballat i la categoria professional (cal presentar-la sempre); Contractes de treball per acreditar el tipus de tasca desenvolupada o certificat de serveis prestats en les administracions públiques."*

De l'establert a les bases es desprèn de manera inequívoca que l'acreditació de l'experiència exigeix dos documents amb finalitats diferenciades i complementàries, que operen de manera cumulativa i no alternativa:

- **L'Informe de Vida Laboral** acredita exclusivament el temps treballat i el grup de cotització. La seva aportació és sempre obligatòria, però per si sol no és suficient.

- **Els contractes de treball (o, si escau, el certificat de serveis prestats)** acrediten el tipus de tasca efectivament desenvolupada, dada imprescindible per verificar que l'experiència ho és «en funcions anàlogues al lloc a proveir», que és precisament el fet determinant de la puntuació.

En conseqüència, l'aportació únicament de l'Informe de Vida Laboral, sense els contractes de treball o el certificat de serveis prestats, impedeix al tribunal valorar l'experiència, perquè manca l'element documental que les bases reserven a l'acreditació de les funcions anàlogues. Així ho va apreciar el tribunal en assignar 0,00 punts a la interessada, en estricta aplicació de les bases.

AJUNTAMENT D'OLERDOLA
Aquest document és una còpia autèntica del document electrònic original.

AJUNTAMENT d'Olèrdola
Avinguda de Catalunya, 12. 08734 Olèrdola - Barcelona
T. 93 890 35 02 - NIF: P–0814400-H
www.olerdola.cat - olerdola@olerdola.cat

Quart. El grup de cotització no acredita per si sol les funcions exercides

L'al·legació nuclear de la recurrent, que la cotització en el Grup 7 acredita «plenament» l'exercici de funcions d'auxiliar administratiu, no pot prosperar. El grup de cotització és una categoria instrumental del sistema de la Seguretat Social, vinculada a la determinació de les bases de cotització, que no reflecteix necessàriament ni amb precisió les funcions realment desenvolupades pel treballador en cada relació laboral. Per aquest motiu les bases no fan dependre la valoració del simple grup de cotització, sinó de la categoria professional i del tipus de tasca "que consti en els contractes o certificats de serveis prestats". És a dir, són els contractes, i no l'Informe de Vida Laboral, l'instrument probatori que les bases designen per acreditar l'analogia funcional. En no haver-se aportat, el tribunal no disposava de cap element per constatar que el treball desenvolupat fos anàleg al del lloc convocat.

Cinquè. Inexistència d'error material

La interessada qualifica l'assignació de 0 punts d' "error material manifest·". No és així. L'article 109.2 de la Llei 39/2015 permet rectificar en qualsevol moment els errors materials, de fet o aritmètics, però la jurisprudència exigeix que aquests siguin evidents, ostensibles i apreciables sense necessitat de cap operació de valoració o interpretació jurídica. En el cas present, l'assignació de 0,00 punts no deriva d'una equivocació de transcripció ni de càlcul, sinó d'una valoració jurídico- tècnica del tribunal, la constatació que la documentació aportada era insuficient segons les bases, que requereix interpretar-les i ponderar la prova. No concorre, per tant, cap error material susceptible de rectificació per aquesta via.

Sisè. Caràcter preclusiu de la documentació de mèrits

Les bases disposen que les instàncies han d'anar acompanyades dels justificants acreditatius dels mèrits al·legats "sense que el Tribunal Qualificador pugui valorar altres mèrits que els aportats en aquest moment". La documentació acreditativa dels mèrits s'havia d'aportar, doncs, dins del termini de presentació de sol·licituds, amb caràcter preclusiu. Cal distingir entre els requisits de participació, subsanables d'acord amb l'article 68 de la Llei 39/2015, i la documentació acreditativa dels mèrits, que segons doctrina consolidada no és objecte d'esmena un cop finalitzat el termini de presentació, atès que admetre-ho trencaria la igualtat entre aspirants. En conseqüència, la interessada no pot aportar ara, en fase de recurs, els contractes de treball que no va presentar en el seu moment, ni el tribunal podia valorar uns mèrits no degudament acreditats dins de termini.

Setè. Igualtat de tracte i aplicació uniforme del criteri

El criteri aplicat ha estat el mateix per a totes les persones aspirants. Diversos candidats que van aportar l'Informe de Vida Laboral sense els contractes de treball corresponents van obtenir igualment 0,00 punts en l'apartat d'experiència. Atorgar a la recurrent una puntuació per uns mèrits que no va acreditar en els termes exigits per les bases suposaria dispensar-li un tracte de favor i vulnerar el principi d'igualtat en l'accés a les funcions públiques (article 23.2 de la Constitució i article 55 del TREBEP), en perjudici de la resta d'aspirants que es van sotmetre al mateix règim documental.

AJUNTAMENT D'OLERDOLA
Aquest document és una còpia autèntica del document electrònic original.

AJUNTAMENT d'Olèrdola
Avinguda de Catalunya, 12. 08734 Olèrdola - Barcelona
T. 93 890 35 02 - NIF: P–0814400-H
www.olerdola.cat - olerdola@olerdola.cat

Vuitè. Discrecionalitat tècnica del tribunal

La valoració dels mèrits correspon al tribunal qualificador, que gaudeix de discrecionalitat tècnica, només revisable en cas d'arbitrarietat, error manifest, desviació de poder o infracció de les pròpies bases. En el cas present, el tribunal s'ha limitat a aplicar fidelment el barem i el règim d'acreditació previstos a les bases, sense que s'apreciï cap d'aquests vicis. La seva actuació, per tant, s'ajusta a dret.

III. Conclusió

De tot el que antecedeix es conclou que l'assignació de 0,00 punts en l'apartat d'experiència professional a la Sra. E. D. F. és conforme a dret i a les bases reguladores del procés, atès que la interessada va aportar únicament l'Informe de Vida Laboral sense els contractes de treball ni el certificat de serveis prestats que les bases exigeixen, amb caràcter cumulatiu i preclusiu, per acreditar que l'experiència ho és en funcions anàlogues al lloc convocat. El grup de cotització no supleix aquesta acreditació, no concorre cap error material i l'estimació del recurs vulneraria el principi d'igualtat respecte de la resta d'aspirants."

Fonaments de Dret:

1.- Articles 121 i 122 de la Llei 39/2015, d'1 d'octubre, del procediment administratiu comú de les administracions públiques, contra les actuacions del tribunal escau el recurs d'alçada davant l'Alcaldia, com a òrgan jeràrquicament superior, en el termini d'un mes a comptar de l'endemà de la publicació.

2.- Bases reguladores i la convocatòria per a la constitució d'una borsa de treball per a funcions d'auxiliar administratiu/va, en el marc dels plans locals d'ocupació (anualitat 2026) aprovades per acord de Junta de Govern Local en data 27 d'abril de 2026.

3.- L'article 109.2 de la Llei 39/2015 permet rectificar en qualsevol moment els errors materials, de fet o aritmètics,

4.- L'article 23.2 de la Constitució i l'article 55 del TREBEP estableixen el principi d'igualtat en l'accés a les funcions públiques.

5.-La competència per a l'adopció d'aquesta resolució correspon a l'alcaldia, en aplicació dels articles 21 de la Llei 7/1985, de 2 d'abril, reguladora de les bases del règim local i 53 del Decret Legislatiu 2/2003, de 28 d'abril, pel qual s'aprova el Text refós de la Llei municipal i de règim local de Catalunya.

Per tot això, aquesta alcaldia, en ús de les atribucions que em confereix la legislació anteriorment esmentada,

HE RESOLT:

Primer: Desestimar el recurs d'alçada interposat per la Sra. E.D.F., confirmant íntegrament l'acta del tribunal qualificador i la puntuació de 22,67 punts que hi consta, així com la posició que ocupa a la borsa de treball.

Segon: Notificar aquesta resolució a la persona interessada, amb indicació que contra aquesta resolució, que posa fi a la via administrativa, es podrà interposar recurs

AJUNTAMENT D'OLERDOLA
Aquest document és una còpia autèntica del document electrònic original.

[redacted]

AJUNTAMENT d'Olèrdola
Avinguda de Catalunya, 12. 08734 Olèrdola - Barcelona
T. 93 890 35 02 - NIF: P–0814400-H
www.olerdola.cat - olerdola@olerdola.cat

contenciós administratiu davant la Secció Contenciosa Administrativa del Tribunal d'Instància de Barcelona, en el termini de dos mesos, a comptar des del dia següent al de la seva notificació.

Jordi Álvarez Rovirosa
Alcalde

Olèrdola, a la data de la signatura electrònica

AJUNTAMENT D'OLERDOLA
Aquest document és una còpia autèntica del document electrònic original.

AJUNTAMENT d'Olèrdola
Avinguda de Catalunya, 12. 08734 Olèrdola - Barcelona
T. 93 890 35 02 - NIF: P–0814400-H
www.olerdola.cat - olerdola@olerdola.cat

Núm. de Decret i Data:
2026DECR000468 12/06/2026

DECRET D'ALCALDIA

ÀMBIT DE TERRITORI I SOSTENIBILITAT. REGIDORIA D'URBANISME I PAISATGE URBÀ. EXPEDIENT: X2025001650. ASSUMPTE: RESOLUCIÓ DEL PROCEDIMENT DE RESTABLIMENT DE LA REALITAT FÍSICA ALTERADA I DE L'ORDRE JURÍDIC VULNERAT I ORDRE DE RESTAURACIÓ PER LA INSTAL·LACIÓ D'UNA MOBILE HOME SENSE TÍTOL HABILITANT. EMPLAÇAMENT: CARRER CANYELLES, 56, URBANITZACIÓ DALTMAR, OLÈRDOLA.

Antecedents de fet

1. En data 5 de març de 2024, el servei de Guàrdies Municipals va dur a terme una acta d'inspecció ocular a la finca situada al carrer Canyelles, núm. 56, de la urbanització Daltmar, en la qual es va constatar la instal·lació d'una caseta prefabricada, així com la presència de persones que hi estarien residint (núm. de servei 128312), amb fotografies adjuntes.

2. En data 7 de juliol de 2025, el servei de Guàrdies Municipals va realitzar una nova inspecció a la mateixa finca, on es va detectar la presència d'una construcció auxiliar tipus mobile home, constatant-se que continuava instal·lada al mateix emplaçament (núm. de servei 145433), amb fotografies adjuntes.

3. En data 25 de juliol de 2025, els Serveis tècnics municipals van emetre informe que conclou que les obres dutes a terme constitueixen unes obres no legalitzables, de manera que serà necessari procedir a la retirada de la mobile home i la terrassa adjacent, en no complir els requisits establerts pel POUM d'Olèrdola, i que SÍ concorre una causa d'iniciació d'un procediment de protecció de la legalitat urbanística.

4. En data 29 de juliol de 2025, es va emetre l'informe jurídic 114/2025, que proposa incoar expedient per a l'adopció de mesures de restauració de la realitat física alterada i considerar no legalitzables les actuacions desenvolupades.

5. Per Decret d'Alcaldia núm. 2025DECR000586, de 29 de juliol de 2025, es va incoar l'expedient de restabliment de la realitat física alterada i de l'ordre jurídic vulnerat, es va indicar el caràcter manifestament il·legalitzable de les obres, es va nomenar instructora i secretària del procediment i es va conferir a les persones interessades un termini d'audiència de 15 dies hàbils, de conformitat amb l'article 112.3 del Decret 64/2014.

6. El decret d'incoació es va notificar a les persones interessades el 6 d'agost de 2025. Transcorregut el termini d'audiència de 15 dies hàbils conferit, no consta a l'expedient la presentació de cap al·legació, document ni justificació, ni la proposició de cap mitjà de prova.

7. En data 11 de juny de 2026, el servei de Guàrdies Municipals va realitzar nova acta d'inspecció ocular (núm. de servei 159403), en la qual es constata que la caseta prefabricada continua ubicada al mateix lloc, dins de la parcel·la del núm. 56 del carrer Canyelles, amb fotografia adjunta. Persisteix, doncs, la situació il·lícita.

AJUNTAMENT D'OLERDOLA
Aquest document és una còpia autèntica del document electrònic original.

AJUNTAMENT d'Olèrdola
Avinguda de Catalunya, 12. 08734 Olèrdola - Barcelona
T. 93 890 35 02 - NIF: P–0814400-H
www.olerdola.cat - olerdola@olerdola.cat

8. En data 12 de juny de 2026, la instructora del procediment va emetre la corresponent proposta de resolució, en la qual, atès que els fets es troben plenament acreditats i que no s'ha presentat cap al·legació ni proposat cap prova, acorda no obrir període de prova (art. 114 del RPLU) i eleva a aquesta Alcaldia la proposta de declarar les obres manifestament il·legalitzables i d'ordenar-ne la restauració.

   Les dades d'identificació de la finca: referència cadastral [redacted] emplaçament carrer Canyelles, 56, urbanització Daltmar, Olèrdola; sòl urbà no consolidat, clau 6b (residencial en edificació aïllada, subzona 2 – Daltmar), inclòs en el Polígon d'Actuació Urbanística núm. 5 (PAU 5) del POUM. Titularitat: 50% del Sr. [redacted] (NIF ....1971J) i 50% de la [redacted] (NIF ....4037C), ambdós amb domicili al carrer Canyelles, 56, 08734 Olèrdola.

Fonaments de dret

1. De conformitat amb l'article 187.1 del Decret legislatiu 1/2010, de 3 d'agost, pel qual s'aprova el Text refós de la Llei d'urbanisme (TRLUC), resten subjectes a llicència urbanística la instal·lació de cases prefabricades i instal·lacions similars, ja siguin provisionals o permanents. La jurisprudència —entre altres, la STS de 5 de desembre de 2024 (núm. 1917/2024)— assimila les mobile homes destinades a ús residencial, sigui temporal o permanent, a les cases prefabricades, subjectant-ne la instal·lació a llicència urbanística. La instal·lació objecte d'aquest expedient té vocació de permanència i ús residencial i, per tant, està subjecta a control urbanístic, sense que consti títol habilitant.

2. D'acord amb els articles 27 i 29 del TRLUC, els terrenys, per ser aptes per a l'edificació, han de tenir la condició de solar. La urbanització de Daltmar no disposa dels serveis urbanístics bàsics exigits per la legislació (clavegueram, sanejament, pavimentació i xarxes de serveis), de manera que les parcel·les del seu àmbit no tenen la consideració de solar i no són aptes per a l'edificació ni per a la instal·lació legal de construccions residencials.

3. L'article 149 del POUM permet, en aquesta ordenació, construccions auxiliars al servei dels edificis principals destinades a porteria, garatge, dipòsit d'estris de jardineria, vestuaris, quadres, safareigs, rebosts, hivernacles i anàlegs. Una mobile home és una instal·lació destinada a ús d'habitatge, habitatge temporal o càmping, ús que no figura entre els permesos per a les construccions auxiliars. A més, segons l'informe tècnic, la instal·lació no respecta les distàncies mínimes als límits de la parcel·la (6 m a vial i 3 m a la resta de límits). En conseqüència, l'actuació és incompatible amb el planejament i **manifestament il·legalitzable.**

4. De conformitat amb l'article 207 del TRLUC, l'acció de restauració prescriu als sis anys d'haver-se produït la vulneració o, si s'escau, de la finalització de les actuacions il·lícites o del cessament de l'activitat il·lícita. La instal·lació es va materialitzar entre els anys 2022 i 2023 i la situació il·lícita persisteix —com acredita l'acta de 11 de juny de 2026—, per la qual cosa l'acció no ha prescrit i resta plenament exercitable.

AJUNTAMENT D'OLERDOLA
Aquest document és una còpia autèntica del document electrònic original.

AJUNTAMENT d'Olèrdola
Avinguda de Catalunya, 12. 08734 Olèrdola - Barcelona
T. 93 890 35 02 - NIF: P–0814400-H
www.olerdola.cat - olerdola@olerdola.cat

5. L'article 202.1 del TRLUC, en la redacció donada pel Decret llei 2/2025, de 25 de febrer, fixa en divuit mesos, a comptar des de la resolució d'iniciació d'ofici, el termini màxim per dictar i notificar la resolució expressa que posi fi al procediment de protecció de la legalitat urbanística; transcorregut sense notificació, es produeix la caducitat. Incoat el procediment el 29 de juliol de 2025, el termini de caducitat vença el 29 de gener de 2027, de manera que aquesta resolució es dicta i es notifica dins de termini.

6. Els articles 199, 205 i 206 del TRLUC i els articles 119 a 122 del Decret 64/2014, de 13 de maig, pel qual s'aprova el Reglament sobre protecció de la legalitat urbanística (RPLU), habiliten l'Administració, quan les obres són manifestament il·legalitzables, per ordenar directament la restauració de la realitat física alterada i de l'ordre jurídic vulnerat, sense requeriment previ de legalització, mitjançant la retirada o l'enderrocament de les obres il·legals i la reposició dels terrenys al seu estat anterior.

7. De conformitat amb els articles 123 i 124 del RPLU, la persona obligada pot instar l'execució voluntària mitjançant un programa de restauració voluntària. En cas d'incompliment, i d'acord amb els articles 125 a 128 del RPLU, l'article 225 del TRLUC i els articles 99 a 104 de la Llei 39/2015, d'1 d'octubre, del procediment administratiu comú de les administracions públiques, l'Administració pot procedir a l'execució forçosa mitjançant la imposició de multes coercitives -d'import entre 300 i 3.000 euros i periodicitat mínima mensual- i/o l'execució subsidiària a càrrec de la persona obligada.

8. La resolució és comunicable al Registre de la Propietat als efectes de l'article 113 del RPLU. De conformitat amb l'article 107 del RPLU i l'article 21.1.s) de la Llei 7/1985, de 2 d'abril, reguladora de les bases del règim local, l'òrgan competent per incoar i per resoldre el procediment de restauració de la legalitat és l'alcalde. És d'aplicació, així mateix, el Decret 305/2006, de 18 de juliol, pel qual s'aprova el Reglament de la Llei d'urbanisme.

La competència per a l'adopció d'aquesta resolució correspon a l'alcaldia, en aplicació dels articles 21 de la Llei 7/1985, de 2 d'abril, reguladora de les bases del règim local i 53 del Decret Legislatiu 2/2003, de 28 d'abril, pel qual s'aprova el Text refós de la Llei municipal i de règim local de Catalunya.

Per tot això, aquesta alcaldia, en ús de les atribucions que em confereix la legislació anteriorment esmentada,

HE RESOLT:

Primer: Declarar que la instal·lació d'una mobile home i la terrassa i elements associats executats a la finca del carrer Canyelles, 56, de la urbanització Daltmar (ref. cadastral [redacted] constitueixen unes obres realitzades sense títol habilitant, il·legals i **manifestament il·legalitzables**, d'acord amb la legalitat urbanística vigent, per manca de la condició de solar (art. 27 i 29 TRLUC) i per incompatibilitat amb els usos admesos pel planejament (art. 149 del POUM i règim del PAU 5).

Segon: Ordenar a les persones interessades la restauració de la realitat física alterada i de l'ordre jurídic vulnerat, consistent en:

AJUNTAMENT D'OLERDOLA
Aquest document és una còpia autèntica del document electrònic original.

AJUNTAMENT d'Olèrdola
Avinguda de Catalunya, 12. 08734 Olèrdola - Barcelona
T. 93 890 35 02 - NIF: P–0814400-H
www.olerdola.cat - olerdola@olerdola.cat

- La retirada de la mobile home i de tots els elements associats (terrassa, tancaments de fusta i camí d'accés executat), i
- La restitució del terreny i de la parcel·la al seu estat anterior a la transgressió.

Tercer: Atorgar un termini d'execució voluntària de **dos mesos**, a comptar des de la notificació d'aquesta resolució, per dur a terme les mesures de restauració ordenades. Dins d'aquest termini, la persona obligada pot instar l'execució voluntària mitjançant la presentació d'un programa de restauració voluntària, de conformitat amb els articles 123 i 124 del RPLU.

Quart: Advertir les persones interessades que, transcorregut el termini d'execució voluntària sense que s'hagin executat les mesures ordenades, es procedirà a l'execució forçosa, que podrà comportar la imposició de multes coercitives d'import entre 300 i 3.000 euros, amb periodicitat mínima mensual i fins al compliment (art. 225 TRLUC i art. 128 RPLU), i/o l'execució subsidiària de les obres de retirada per part de l'Ajuntament, amb repercussió dels costos a la persona responsable (art. 127 RPLU i art. 102 de la Llei 39/2015). Si escau, se sol·licitarà l'autorització judicial d'entrada al domicili per practicar les actuacions.

Cinquè: Comunicar a les persones interessades que, de conformitat amb l'article 202.1 del TRLUC, el termini màxim per resoldre i notificar l'acte que posa fi al procediment és de divuit mesos des de la incoació d'ofici, que en aquest cas venç el 29 de gener de 2027.

Sisè: Indicar que la present resolució s'adopta sense perjudici de la tramitació, si escau, del corresponent procediment sancionador per la infracció urbanística comesa, de caràcter independent i compatible amb les mesures de restauració (art. 207 i concordants del TRLUC i art. 144 i següents del RPLU).

Setè: Comunicar la present resolució al Registre de la Propietat de Vilafranca del Penedès, als efectes pertinents de l'article 113 del RPLU.

Vuitè: Notificar la present resolució al Sr. [redacted] i a la [redacted], indicant que contra aquesta resolució, que posa fi a la via administrativa, es podrà interposar recurs contenciós administratiu davant la Secció Contenciosa Administrativa del Tribunal d'Instància de Barcelona, en el termini de dos mesos a comptar des del dia següent al de la seva notificació. Alternativament i de forma potestativa, es pot interposar recurs de reposició davant el mateix òrgan que l'ha dictat, en el termini d'un mes a comptar des del dia següent al de la seva notificació.

Jordi Álvarez Rovirosa
Alcalde

Olèrdola, a la data de la signatura electrònica.

AJUNTAMENT D'OLERDOLA
Aquest document és una còpia autèntica del document electrònic original.

C [redacted]
Or
Identificador document: ES_L01081000_2026_28330482
Data d'impressió: 28/09/2026 13:09:17
Pàgina 1 de 3

SIGNATURES
1.- JORDI ÁLVAREZ ROVIROSA (TCAT) (Alcalde), 12/06/2026 14:00
2.- AJUNTAMENT OLERDOLA. 2026DECR000467 12/06/2026

AJUNTAMENT d'Olèrdola
Avinguda de Catalunya, 12. 08734 Olèrdola - Barcelona
T. 93 890 35 02 - NIF: P–0814400-H
www.olerdola.cat - olerdola@olerdola.cat

Núm. de Decret i Data:
2026DECR000467 12/06/2026

DECRET D'ALCALDIA

ÀMBIT DE RECURSOS. EXPEDIENT X2026000861 . CONSTITUCIÓ DE LA BORSA DE TREBALL DE PERSONAL AUX ADMINISTRATIU/VA PER PLANS D'OCUPACIÓ MUNICIPAL 2026

Antecedents de fet

1.- Per Acord de Junta de govern Local de data 27 d'abril de 2026 es van aprovar les bases reguladores i la convocatòria que han de regir la creació d'una borsa de treball per funcions d'auxiliar administratiu/va per les contractacions que es produeixin en el marc dels plans locals d'ocupació, anualitat 2026.

2.- Per Decret d'alcaldia 2026DECR000418, de 29 de maig de 2026, un cop resoltes les al·legacions presentades es va aprovar el llistat definitiu d'admesos/es i exclosos/es al procés selectiu de referència, i es va establir com a data d'inici del procés selectiu el dia 3 i 4 de juny de 2026.

3.- Finalitzat el procés selectiu referenciat, i tal i com consta a l'Acta del Tribunal qualificador de data 9 de juny de 2026, els membres del Tribunal proposen al president de la Corporació la constitució d'una borsa de treball pel lloc de treball d'auxiliar administratiu/va per Pla d'Ocupació, amb la inclusió dels 13 aspirants/es que han participat en el procés selectiu amb el següent ordre:

DNI	NOM I COGNOMS	PUNTUACIÓ TOTAL
***7086**	S.D.M.	36
***4360**	M.S.D.	35,75
***3417**	E.F.H.	35,55
***2609**	S.R.A.	31,82
***2006**	M.M.E.	23,35
***9509**	E.D.F.	22,67
***4281**	M.B.M.	20,08
***1943**	D.I.P.	19,75
***4428**	R.G.P	18,13
***1304**	E.C.L.	16,8
***2332**	J.B.R.	12,12
***6879**	Z.O.R.	10,6
***6768**	F.H.C.	8,85

Fonaments de dret

1. Acord de Junta de govern Local de data 27 d'abril de 2026 es van aprovar les bases reguladores i la convocatòria que han de regir la creació d'una borsa de treball per funcions d'auxiliar administratiu/va per les contractacions que es produeixin en el marc dels plans locals d'ocupació, anualitat 2026.

AJUNTAMENT D'OLERDOLA
Aquest document és una còpia autèntica del document electrònic original.

AJUNTAMENT d'Olèrdola
Avinguda de Catalunya, 12. 08734 Olèrdola - Barcelona
T. 93 890 35 02 - NIF: P–0814400-H
www.olerdola.cat - olerdola@olerdola.cat

2. El Reial Decret Legislatiu 5/2015, de 30 d'octubre, pel qual s'aprova el text refós de la Llei de l'Estatut Bàsic de l'Empleat Públic.

3. Decret 214/1990, de 30 de juliol, pel qual s'aprova el Reglament del personal al servei de les entitats locals.

4. Decret Legislatiu 1/1997, de 31 d'octubre, pel qual s'aprova la refosa en un text únic dels preceptes de determinats textos legals vigents a Catalunya en matèria de funció pública.

5. La competència per a l'adopció d'aquesta resolució correspon a l'alcaldia, en aplicació dels articles 21 de la Llei 7/1985, de 2 d'abril, reguladora de les bases del règim local i 53 del Decret Legislatiu 2/2003, de 28 d'abril, pel qual s'aprova el Text refós de la Llei municipal i de règim local de Catalunya.

Per tot això, aquesta alcaldia, en ús de les atribucions que em confereix la legislació anteriorment esmentada,

HE RESOLT:

Primer.- Aprovar la constitució de la Borsa de treball d'auxiliar administratiu/va dins dels plans d'ocupació municipal de l'Ajuntament d'Olèrdola, d'acord amb l'Acta del Tribunal qualificador de data 9 de juny de 2026 que inclou als/les aspirants que han participat en cadascuna de les proves realitzades.

La borsa de treball, s'ordena per ordre decreixent de puntuació i queda integrada pels membres següents:

DNI	NOM I COGNOMS	PUNTUACIÓ TOTAL
***7086**	S.D.M.	36
***4360**	M.S.D.	35,75
***3417**	E.F.H.	35,55
***2609**	S.R.A.	31,82
***2006**	M.M.E.	23,35
***9509**	E.D.F.	22,67
***4281**	M.B.M.	20,08
***1943**	D.I.P.	19,75
***4428**	R.G.P	18,13
***1304**	E.C.L.	16,8
***2332**	J.B.R.	12,12
***6879**	Z.O.R.	10,6
***6768**	F.H.C.	8,85

Segon.- D'acord amb les bases reguladores, la vigència d'aquesta borsa és d'un any, i el seu funcionament està subjecte a l'establert en aquestes. Es recorda que es podrà

AJUNTAMENT D'OLERDOLA
Aquest document és una còpia autèntica del document electrònic original.

AJUNTAMENT d'Olèrdola
Avinguda de Catalunya, 12. 08734 Olèrdola - Barcelona
T. 93 890 35 02 - NIF: P–0814400-H
www.olerdola.cat - olerdola@olerdola.cat

renunciar un màxim de dues vegades sense que es modifiqui el lloc que s'ocupa a la llista, amb la tercera renuncia, l'aspirant passarà a ocupar l'últim lloc de la llista.

Tercer.- Publicar la present resolució al portal web municipal: http://www.olerdola.cat/serveis-municipals/serveis-economics-empresa-i-ocupacio/convocatories-doferta-publica-docupacio-de-lajuntament

Quart.- Indicar que contra aquesta resolució, que posa fi a la via administrativa, es podrà interposar recurs contenciós administratiu davant el Jutjat Contenciós Administratiu de Barcelona, en el termini de dos mesos a comptar des del dia següent de la seva notificació.
Alternativament i de forma potestativa, es pot interposar recurs de reposició davant el mateix òrgan que l'ha dictat, en el termini d'un mes a comptar des del dia següent de la seva notificació.

Jordi Álvarez Rovirosa
Alcalde

Olèrdola a data de signatura electrònica

AJUNTAMENT D'OLERDOLA
Aquest document és una còpia autèntica del document electrònic original.

AJUNTAMENT d'Olèrdola
Avinguda de Catalunya, 12. 08734 Olèrdola - Barcelona
T. 93 890 35 02 - NIF: P-0814400-H
www.olerdola.cat - olerdola@olerdola.cat

Núm. de Decret i Data:
2026DECR000466 11/06/2026

DECRET D'ALCALDIA

ÀMBIT DE SERVEIS A LA CIUTADANIA. REGIDORIA DE CULTURA. EXPEDIENT X2026000067. ASSUMPTE: SEGONA PRÒRROGA DEL CONTRACTE DE SERVEIS PER LA REALITZACIÓ D'ESPECTACLES PIROTÈCNICS A LES FESTES MAJORS DE MOJA, SANT PERE MOLANTA I SANT MIQUEL D'OLÈRDOLA.

Antecedents de fet

1. En data 25 de juliol de 2025, es formalitza el contracte de serveis per la realització dels espectacles pirotècnics a les festes majors de Moja, Sant Pere Molanta i Sant Miquel d'Olèrdola, amb l'empresa Pirotècnia Igual, SA, amb CIF A08623928. El contracte signat entre l'Ajuntament d'Olèrdola i l'esmentada empresa té una durada d'un any a comptar des del dia 27 de juliol de 2024, i és prorrogable fins un màxim de 4 anys.

2. En data 26 de juliol de 2026 finalitzarà la vigència del contracte i es fa necessària l'avaluació tècnica relativa a l'execució del mateix per tal de poder considerar la idoneïtat de la primera pròrroga possible per un any més, o en tot cas, un cop executats els tres castells de focs que corresponen a cadascun dels lots.

3. Per tal de determinar la conveniència de prorrogar el contracte descrit, es passa a valorar l'acompliment d'aquestes prestacions per part de l'empresa adjudicatària durant l'any de vigència del contracte, d'acord amb el plec de clàusules tècniques que regula les prestacions del mateix.

4. Així, pel que fa al compliment de les prestacions del contracte pel que fa l'anualitat 2025, es va procedir a l'execució material del contracte, executant correctament els tres lots del contracte.

5. Forma part de l'expedient el preavís comunicat al contractista amb l'antelació mínima exigida en l'article 29.2 de la Llei 9/2017, de 8 de novembre, de Contractes de sector públic, als efectes de considerar que la pròrroga obligatòria per al contractista.

6. En data 26 de juliol de 2026 finalitzarà la vigència del contracte i es fa necessària l'avaluació tècnica relativa a l'execució del mateix per tal de poder considerar la idoneïtat de la segona pròrroga possible.

7. En data 5 de juny de 2026, la tècnica municipal ha emès informe favorable relatiu a l'execució del servei durant el període de vigència del referit contracte. Un cop analitzat el grau d'adequació de les actuacions realitzades per l'empresa adjudicatària a les obligacions establertes en el contracte vigent, es considera que aquestes s'han desenvolupat d'acord amb els requeriments contractuals establerts i que el rendiment del servei ha estat l'adequat.

8. En el citat informe es proposa prorrogar per 1 any, el contracte aprovat el 18 de juliol de 2024 entre l'Ajuntament d'Olèrdola i l'empresa PIROTÈCNIA IGUAL SL amb CIF A08623928, de serveis per la realització dels espectacles pirotècnics a les festes majors de Moja, Sant Pere Molanta i Sant Miquel d'Olèrdola.

9. En data 29 d'abril de 2026 i amb registre de sortida S2026001708, es va comunicar a l'empresa PIROTÈCNIA IGUAL SL amb CIF A08623928 el preavís de pròrroga del contracte per 1 any més, amb l'antelació mínima exigida en l'article 29.2 de la Llei 9/2017, de 8 de novembre, de Contractes de sector públic, als efectes de considerar que la pròrroga és obligatòria per al contractista.

10. A l'expedient hi consta informe jurídic, de data 9 de juny de 2026 favorable a l'aprovació de la segona pròrroga del contracte de serveis per la realització dels espectacles pirotècnics a les

AJUNTAMENT D'OLERDOLA
Aquest document és una còpia autèntica del document electrònic original.

AJUNTAMENT d'Olèrdola
Avinguda de Catalunya, 12. 08734 Olèrdola - Barcelona
T. 93 890 35 02 - NIF: P–0814400-H
www.olerdola.cat - olerdola@olerdola.cat

festes majors de Moja, Sant Pere Molanta i Sant Miquel d'Olèrdola, subscrit amb l'empresa PIROTÈCNIA IGUAL, SA, per un període d'un any a comptar des del 27 de juliol de 2026 fins al 26 de juliol de 2027.

11. Consta a l'expedient l'informe de fiscalització de data 9 de juny de 2026.

Fonaments de dret

1. D'acord amb els articles 16, 17 i 18 de la Llei 9/2017, de 8 de novembre, de Contractes del Sector Públic, per la qual es transposen a l'ordenament jurídic espanyol les Directives del Parlament Europeu i del Consell 2014/23/UE i 2014/24/UE, de 26 de febrer de 2014, referents als contractes de subministraments, serveis i contractes mixtes.

2. D'acord amb l'article 29 de la Llei 9/2017, de 8 de novembre, de Contractes del Sector Públic, per la qual es transposen a l'ordenament jurídic espanyol les Directives del Parlament Europeu i del Consell 2014/23/UE i 2014/24/UE, de 26 de febrer de 2014, estableix que el contracte podrà preveure una o vàries pròrrogues sempre que les seves característiques romanguin inalterables durant el període de durada d'aquestes i que la concurrència per a la seva adjudicació hagi estat realitzada tenint en compte la durada màxima del contracte, inclosos els períodes de pròrroga. La pròrroga s'acordarà per l'òrgan de contractació i serà obligatòria per l'empresari, tret que el contracte expressament prevegi el contrari, i sempre que el seu preavís es produeixi almenys amb dos mesos d'antelació a la finalització del termini de durada del contracte, sense que pugui produir-se pel consentiment tàctic de les parts.

3. La clàusula 1.5) del plec de clàusules administratives particulars que regeixen el contracte estableix que la durada d'aquest, un cop formalitzat, serà d'un any prorrogable per un màxim de 4 anys.

4. La clàusula tercera del contracte formalitzat entre les parts en data 17 de juliol de 2025 estableix que la durada del contracte és d'un any a partir del dia 27 de juliol de 2024, podent-se acordar pròrrogues de forma expressa, sense que la durada total del contracte, incloses les pròrrogues, pugui excedir de 4 anys. La pròrroga serà obligatòria per al contractista.

5. L'alcalde és competent per a l'adopció d'aquest acte en virtut de la Disposició Addicional Segona de la Llei 9/2017, de 8 de novembre, de Contractes del Sector Públic, en relació a les competències en matèria de contractació en les entitats locals, tenint en compte que el valor estimat del contracte no supera el 10% dels recursos ordinaris del pressupost ni la seva durada és superior a 4 anys. I d'acord amb la resolució de l'Alcaldia 2025DECR000465, de data 21 de juny de 2025, publicat al BOP de 14 de juliol de 2025, s'exclou expressament de delegació els expedients de contractació que es tramitin mitjançant el procediment obert simplificat abreujat, competència que manté l'Alcaldia.

Per tot això, aquesta alcaldia, en ús de les atribucions que em confereix la legislació anteriorment esmentada,

HE RESOLT:

Primer: Aprovar la segona pròrroga anual del vigent contracte de serveis per la realització dels espectacles pirotècnics a les festes majors de Moja, Sant Pere Molanta i Sant Miquel d'Olèrdola, subscrit per l'empresa PIROTÈCNIA IGUAL SL amb CIF A08623928 i l'Ajuntament d'Olèrdola fins el 26 de juliol de 2027.

AJUNTAMENT D'OLERDOLA
Aquest document és una còpia autèntica del document electrònic original.

C [redacted]
Or
Identificador document: ES_L01081000_2026_28293500
Data d'impressió: 28/09/2026 13:09:17
Pàgina 3 de 3

SIGNATURES
1.- JORDI ÁLVAREZ ROVIROSA (TCAT) (Alcalde), 11/06/2026 11:54
2.- AJUNTAMENT OLERDOLA. 2026DECR000466 11/06/2026

[redacted]

AJUNTAMENT d'Olèrdola
Avinguda de Catalunya, 12. 08734 Olèrdola - Barcelona
T. 93 890 35 02 - NIF: P–0814400-H
www.olerdola.cat - olerdola@olerdola.cat

Segon: La despesa prevista per la propera anualitat, a partir del 27 de juliol de 2026 fins al 26 de juliol de 2027, és de 8.996,35€ (IVA inclòs).
A aquest import se li haurà d'afegir un 10% en concepte de possibles modificacions (899,63€), si s'escau.

Tercer: Requerir al contractista, per tal que en el termini de 10 dies hàbils a comptar des del següent a aquell en què hagi rebut la notificació del present acord, aporti la documentació que es detalla a continuació, acreditativa del compliment de les condicions especials d'execució establertes a la clàusula 2.2 del PCAP:

- Subcontractació: Compliment dels pagaments als subcontractistes o subministradors, en els termes previstos en la clàusula 2.11) d'aquest plec.

- Estabilitat laboral en els contractes: Mantenir la plantilla de treballadors i treballadores adscrits a l'execució del contracte sense que procedeixi suspensió o extinció dels contractes de treball de la plantilla excepte les suspensions o extincions conseqüència de la voluntat de la persona treballadora, d'acomiadaments disciplinaris, disconformitat de l'Administració o modificació del contracte per raons d'estabilitat pressupostària i tret que per circumstàncies sobrevingudes l'empresa es trobi en alguns dels supòsits previstos en l'article 51 de l'Estatut dels Treballadors.

Quart: Inscriure les dades relatives a la pròrroga de l'esmentat contracte en el Perfil de Contractant i en el Registre Públic de Contractes de la Generalitat de Catalunya

Cinquè: Notificar l'acord d'aprovació de la pròrroga del contracte a l'empresa contractista.

Sisè: Indicar que contra aquesta resolució es podrà interposar recurs contenciós administratiu davant dels jutjats contenciosos administratius de la província de Barcelona, en el termini de dos mesos a comptar de l'endemà de la recepció d'aquesta notificació. Igualment es podrà presentar un recurs potestatiu de reposició, previ al contenciós administratiu, davant el mateix òrgan que l'ha dictat en el termini d'un mes a comptar de l'endemà de la present notificació.

Jordi Àlvarez Rovirosa
Alcalde
Ajuntament d'Olèrdola

Olèrdola, a la data de la signatura electrònica

AJUNTAMENT D'OLERDOLA
Aquest document és una còpia autèntica del document electrònic original.

AJUNTAMENT d'Olèrdola
Avinguda de Catalunya, 12. 08734 Olèrdola - Barcelona
T. 93 890 35 02 - NIF: P–0814400-H
www.olerdola.cat - olerdola@olerdola.cat

Núm. de Decret i Data:
2026DECR000465 11/06/2026

DECRET D'ALCALDIA

ÀMBIT DE SERVEIS GENERALS I RÈGIM INTERN. REGIDORIA D'HISENDA I SERVEIS GENERALS. EXPEDIENT: X2026001315. ASSUMPTE: APROVACIÓ DEL PADRÓ I LA LIQUIDACIÓ DEFINITIVA DE LA TAXA PER LA PRESTACIÓ DEL SERVEI DE LES ESCOLES BRESSOL D'OLÈRDOLA, JUNY 2026.

Antecedents de fet

En data 5 d'agost de 2025, el Ple de la corporació, en sessió ordinària, va adjudicar a l'empresa SERVEIS EDUCATIUS CAVALL DE CARTRÓ SL. amb CIF B63618045, el contracte del servei d'escoles bressol municipals d'Olèrdola.

En data 2 de juny de 2026 i registre d'entrada E2026003817, l'empresa adjudicatària presenta la documentació per a la creació del Padró del mes de juny de 2026.

La Tècnica mitjana d'Administració General, en data 5 de juny de 2026, emet informe tècnic per a l'aprovació del Padró.

Consta a l'expedient Informe-proposta de la Tresoreria municipal i la Regidoria d'Hisenda d'aprovació del Padró de juny de 2026 de les Escoles Bressol i les liquidacions corresponents, de data 9 de juny de 2026.

Fonaments de dret

- L'article 14.2 del text refós de la Llei Reguladora de les Hisendes Locals aprovat per Reial Decret Legislatiu 2/2004, de 5 de març.

- Els articles 26, 28, 62, 102.3, 118 c) i 161 de la Llei 58/2003, de 17 de desembre, General tributària.

- Els articles 23 a 25 del Reglament General de Recaptació, aprovat pel Reial decret 939/2005, de 29 de juliol.

- Els articles 45 i 83 de la Llei 39/2015, d'1 d'octubre, del Procediment Administratiu Comú de les Administracions Públiques.

- Els articles 21.1 f) i s), i 108 de la Llei 7/1985, de 2 d'abril, Reguladora de les Bases del Règim Local.

- Ordenança Fiscal número 27 Taxa per la prestació del Servei d'Escola Bressol.

En conseqüència i, a tenor del que disposa l'article 21.1.f de la Llei 7/1985, de 2 d'abril, reguladora de les Bases de Règim Local i l'article 186.1 del Reial Decret Legislatiu 2/2004, de 5 de març, pal qual s'aprova el Text Refós de la Llei Reguladora de les Hisendes Locals, **RESOLC:**

Primer: Aprovar el Padró i la liquidació definitiva de les taxes meritades corresponents als serveis de les Escoles Bressol d'Olèrdola del mes de JUNY de 2026, per un import total de 4.841,00 € (quatre mil vuit-cents quaranta-un euros), d'acord amb l'Ordenança Fiscal número 27, Taxa per la prestació del Servei d'Escola Bressol de l'Ajuntament d'Olèrdola, segons el llistat següent:

AJUNTAMENT D'OLERDOLA
Aquest document és una còpia autèntica del document electrònic original.

AJUNTAMENT d'Olèrdola
Avinguda de Catalunya, 12. 08734 Olèrdola - Barcelona
T. 93 890 35 02 - NIF: P–0814400-H
www.olerdola.cat - olerdola@olerdola.cat

Mes del rebut	Escola	DNI Tutor/a	Total Rebut
Juny 2026	EBM Gotims	[redacted]	268,00 €
Juny 2026	EBM Gotims	[redacted]	280,00 €
Juny 2026	EBM Gotims	[redacted]	274,00 €
Juny 2026	EBM Gotims	[redacted]	265,00 €
Juny 2026	EBM Gotims	[redacted]	280,00 €
Juny 2026	EBM Gotims	[redacted]	265,00 €
Juny 2026	EBM Gotims	[redacted]	132,00 €
Juny 2026	EBM Gotims	[redacted]	105,00 €
Juny 2026	EBM Gotims	[redacted]	129,00 €
Juny 2026	EBM Gotims	[redacted]	8,50 €
Juny 2026	EBM Gotims	[redacted]	87,00 €
Juny 2026	EBM Gotims	[redacted]	126,00 €
Juny 2026	EBM Gotims	[redacted]	42,50 €
Juny 2026	EBM Gotims	[redacted]	68,00 €
Juny 2026	EBM Gotims	[redacted]	108,00 €
Juny 2026	EBM Gotims	[redacted]	114,00 €
Juny 2026	EBM Gotims	[redacted]	135,00 €
Juny 2026	EBM Gotims	[redacted]	132,00 €
Juny 2026	EBM Gotims	[redacted]	132,00 €
Juny 2026	EBM Gotims	[redacted]	135,00 €
Juny 2026	EBM Gotims	[redacted]	129,00 €
Juny 2026	EBM Pàmpol	[redacted]	132,00 €
Juny 2026	EBM Pàmpol	[redacted]	135,00 €
Juny 2026	EBM Pàmpol	[redacted]	85,00 €
Juny 2026	EBM Pàmpol	[redacted]	93,50 €
Juny 2026	EBM Pàmpol	[redacted]	132,00 €
Juny 2026	EBM Pàmpol	[redacted]	8,50 €
Juny 2026	EBM Pàmpol	[redacted]	179,00 €
Juny 2026	EBM Pàmpol	[redacted]	145,00 €
Juny 2026	EBM Pàmpol	[redacted]	277,00 €
Juny 2026	EBM Pàmpol	[redacted]	145,00 €
Juny 2026	EBM Pàmpol	[redacted]	145,00 €
Juny 2026	EBM Pàmpol	[redacted]	149,00 €
TOTAL FACTURACIÓ REBUTS ESCOLES BRESSOL			**4.841,00 €**

Segon: Aprovar el reconeixement de drets per import de 4.841,00 € (quatre mil vuit-cents quaranta-un euros), càrrec al concepte de Taxa Escola Bressol, partida pressupostària 31201, mitjançant les següents operacions comptables:

N. Operació	Fase	Data	Aplicació	Import	tercer	Text lliure
120260002174	RD	09/06/2026	2026 31201	268,00€	[redacted]	JUNY QUOTA ESCOLA BRESSOL GOTIMS
120260002175	RD	09/06/2026	2026 31201	280,00€	[redacted]	JUNY QUOTA ESCOLA BRESSOL GOTIMS
120260002176	RD	09/06/2026	2026 31201	274,00€	[redacted]	JUNY QUOTA ESCOLA BRESSOL GOTIMS
120260002177	RD	09/06/2026	2026 31201	265,00€	[redacted]	JUNY QUOTA ESCOLA BRESSOL GOTIMS

AJUNTAMENT D'OLERDOLA
Aquest document és una còpia autèntica del document electrònic original.

[redacted]

AJUNTAMENT d'Olèrdola

Avinguda de Catalunya, 12. 08734 Olèrdola - Barcelona
T. 93 890 35 02 - NIF: P–0814400-H
www.olerdola.cat - olerdola@olerdola.cat

120260002178	RD	09/06/2026	2026 31201	280,00€	[redacted]	JUNY QUOTA ESCOLA BRESSOL GOTIMS
120260002179	RD	09/06/2026	2026 31201	265,00€	[redacted]	JUNY QUOTA ESCOLA BRESSOL GOTIMS
120260002180	RD	09/06/2026	2026 31201	132,00€	[redacted]	JUNY QUOTA ESCOLA BRESSOL GOTIMS
120260002181	RD	09/06/2026	2026 31201	105,00€	[redacted]	JUNY QUOTA ESCOLA BRESSOL GOTIMS
120260002182	RD	09/06/2026	2026 31201	129,00€	[redacted]	JUNY QUOTA ESCOLA BRESSOL GOTIMS
120260002183	RD	09/06/2026	2026 31201	8,50€	[redacted]	JUNY QUOTA ESCOLA BRESSOL GOTIMS
120260002184	RD	09/06/2026	2026 31201	87,00€	[redacted]	JUNY QUOTA ESCOLA BRESSOL GOTIMS
120260002185	RD	09/06/2026	2026 31201	126,00€	[redacted]	JUNY QUOTA ESCOLA BRESSOL GOTIMS
120260002186	RD	09/06/2026	2026 31201	42,50€	[redacted]	JUNY QUOTA ESCOLA BRESSOL GOTIMS
120260002187	RD	09/06/2026	2026 31201	68,00€	[redacted]	JUNY QUOTA ESCOLA BRESSOL GOTIMS
120260002188	RD	09/06/2026	2026 31201	108,00€	[redacted]	JUNY QUOTA ESCOLA BRESSOL GOTIMS
120260002189	RD	09/06/2026	2026 31201	114,00€	[redacted]	JUNY QUOTA ESCOLA BRESSOL GOTIMS
120260002190	RD	09/06/2026	2026 31201	135,00€	[redacted]	JUNY QUOTA ESCOLA BRESSOL GOTIMS
120260002191	RD	09/06/2026	2026 31201	132,00€	[redacted]	JUNY QUOTA ESCOLA BRESSOL GOTIMS
120260002192	RD	09/06/2026	2026 31201	132,00€	[redacted]	JUNY QUOTA ESCOLA BRESSOL GOTIMS
120260002193	RD	09/06/2026	2026 31201	135,00€	[redacted]	JUNY QUOTA ESCOLA BRESSOL GOTIMS
120260002194	RD	09/06/2026	2026 31201	129,00€	[redacted]	JUNY QUOTA ESCOLA BRESSOL GOTIMS
120260002195	RD	09/06/2026	2026 31201	132,00€	[redacted]	JUNY QUOTA ESCOLA BRESSOL PAMPOL
120260002196	RD	09/06/2026	2026 31201	135,00€	[redacted]	JUNY QUOTA ESCOLA BRESSOL PAMPOL
120260002197	RD	09/06/2026	2026 31201	85,00€	[redacted]	JUNY QUOTA ESCOLA BRESSOL PAMPOL
120260002198	RD	09/06/2026	2026 31201	93,50€	[redacted]	JUNY QUOTA ESCOLA BRESSOL PAMPOL
120260002199	RD	09/06/2026	2026 31201	132,00€	[redacted]	JUNY QUOTA ESCOLA BRESSOL PAMPOL
120260002200	RD	09/06/2026	2026 31201	8,50€	[redacted]	JUNY QUOTA ESCOLA BRESSOL PAMPOL
120260002201	RD	09/06/2026	2026 31201	179,00€	[redacted]	JUNY QUOTA ESCOLA BRESSOL PAMPOL
120260002202	RD	09/06/2026	2026 31201	145,00€	[redacted]	JUNY QUOTA ESCOLA BRESSOL PAMPOL
120260002203	RD	09/06/2026	2026 31201	277,00€	[redacted]	JUNY QUOTA ESCOLA BRESSOL PAMPOL
120260002204	RD	09/06/2026	2026 31201	145,00€	[redacted]	JUNY QUOTA ESCOLA BRESSOL PAMPOL
120260002205	RD	09/06/2026	2026 31201	145,00€	[redacted]	JUNY QUOTA ESCOLA BRESSOL PAMPOL
120260002206	RD	09/06/2026	2026 31201	149,00€	[redacted]	JUNY QUOTA ESCOLA BRESSOL PAMPOL

TOTAL 4.841,00€

AJUNTAMENT D'OLERDOLA
Aquest document és una còpia autèntica del document electrònic original.

C [redacted]
Or
Identificador document: ES_L01081000_2026_28293928
Data d'impressió: 28/09/2026 13:09:18
Pàgina 4 de 4

SIGNATURES
1.- JORDI ÁLVAREZ ROVIROSA (TCAT) (Alcalde), 11/06/2026 08:47
2.- AJUNTAMENT OLERDOLA. 2026DECR000465 11/06/2026

[redacted]

AJUNTAMENT d'Olèrdola
Avinguda de Catalunya, 12. 08734 Olèrdola - Barcelona
T. 93 890 35 02 - NIF: P–0814400-H
www.olerdola.cat - olerdola@olerdola.cat

Tercer: Fixar com a data de càrrec de les domiciliacions bancàries el dia 10 de juny de 2026.

Quart: Disposar que transcorregut el període de pagament voluntari indicat sense que la totalitat del deute hagi estat ingressat, s'apliquen els recàrrecs següents:
a) executiu del 5% quan el deute es satisfaci abans que hagi estat notificada la provisió de constrenyiment,
b) reduït del 10% si el deute es paga un cop notificada la provisió i dintre dels terminis de l'article 62.5 de la LGT,
c) constrenyiment ordinari del 20% transcorregut els termini anteriors. Aquest recàrrec de constrenyiment ordinari és compatible amb els interessos de demora.

Cinquè: Notificar col·lectivament les liquidacions incloses al padró mitjançant l'exposició al públic d'aquests durant el termini d'un mes des de l'endemà de la publicació del corresponent edicte al Butlletí Oficial de la Província de Barcelona, així com també publicar-lo al Tauler d'Edictes municipal, restant els padrons a disposició de les persones interessades a les oficines municipals.

Sisè: Notificar el present acord a l'empresa Serveis educatius Cavall de Cartró SL.

Jordi Álvarez Rovirosa,
Alcalde

Olèrdola, *a la data de la signatura electrònica*

AJUNTAMENT D'OLERDOLA
Aquest document és una còpia autèntica del document electrònic original.

AJUNTAMENT d'Olèrdola
Avinguda de Catalunya, 12. 08734 Olèrdola - Barcelona
T. 93 890 35 02 - NIF: P–0814400-H
www.olerdola.cat - olerdola@olerdola.cat

Núm. de Decret i Data:
2026DECR000464 11/06/2026

DECRET D'ALCALDIA

ÀMBIT DE TERRITORI I SOSTENIBILITAT. REGIDORIA D'EQUIPAMENTS MUNICIPALS. EXPEDIENT: X2026001301 ASSUMPTE: AUTORITZACIO DE CESSIÓ DEL CAMP DE FUTBOL 7 DE MOJA A ISRAEL JIMÉNEZ, PEL DIA 14 DE JUNY DE 2026.

Antecedents de fet

En data 27 de maig de 2026 i número de registre E2026003642, [redacted], amb NIF *** 3214**, sol·licita autorització per a la cessió del camp de futbol de Moja, per a celebració d'un partit de futbol particular, amb data 7 de juny de 2026, en horari de 17.00 a 19.00h.

El camp de futbol 7 de Moja està ocupat en les dates i horaris sol·licitats.

En data 3 de juny de 2026 i número de registre E2026003846, [redacted], amb NIF *** 3214**, sol·licita autorització per a la cessió del camp de futbol de Moja, per a celebració d'un partit de futbol particular, amb data 14 de juny de 2026, en horari de 17.30 a 20.30h.

El camp de futbol 7 de Moja està disponible en les dates i horaris sol·licitats.

Fonaments de dret

1. En ús de les facultats concedides per l'article 127 en relació amb l'article 41, ambdós del Text refós de la Llei reguladora de les Hisendes Locals RDL 2/2004, aquest Ajuntament estableix la taxa per la utilització de béns de titularitat municipal, que es regirà per l'Ordenança fiscal número 28.

2. A l'article 4 d'aquesta Ordenança fiscal es fixa la taxa per la utilització privativa del camp de futbol 7 a 11 €/ hora o fracció.

   La competència per a l'adopció d'aquesta resolució correspon a l'Alcaldia, en aplicació dels articles 21 de la Llei 7/1985, de 2 d'abril, reguladora de les bases del règim local i 53 del Decret Legislatiu 2/2003, de 28 d'abril, pel qual s'aprova el Text refós de la Llei municipal i de règim local de Catalunya.

Per tot això, aquesta alcaldia, en ús de les atribucions que em confereix la legislació anteriorment esmentada,

RESOLC:

Primer.- Autoritzar la cessió del camp de futbol 7 de Moja, [redacted], amb NIF *** 3214**, per realitzar la celebració d'un partit de futbol particular, amb data 14 de juny de 2026, en horari de 17.30 a 20.30h.

Segon.- Comunicar a l'interessat que les persones assistents hauran de complir les següents condicions:

- En el cas que s'hagin cedit claus, aquestes només podran ser usades per membres directes de l'organització. Hauran de ser retornades en un termini

AJUNTAMENT D'OLERDOLA
Aquest document és una còpia autèntica del document electrònic original.

AJUNTAMENT d'Olèrdola
Avinguda de Catalunya, 12. 08734 Olèrdola - Barcelona
T. 93 890 35 02 - NIF: P–0814400-H
www.olerdola.cat - olerdola@olerdola.cat

màxim de 3 dies, després de l'activitat. En cap cas, s'autoritza poder-ne fer còpies.

- Després de l'activitat, el material haurà de ser netejat a càrrec del sol·licitant i deixar-lo tal i com s'ha trobat.
- Qualsevol desperfecte en el material o el seu mal ús haurà de ser comunicat amb la major brevetat, a través dels canals habituals, i anirà a càrrec del sol·licitant de l'espai.
- L'interessat es fa directament i exclusivament responsable, eximint de tota responsabilitat a l'Ajuntament, pels danys que aquell pugui ocasionar el desenvolupament de la seva activitat a les persones, treballadors, clients, terceres persones i a les coses, instal·lacions, serveis i subministrament del local.
- La gestió dels residus es farà tenint en compte el sistema de recollida "porta a porta" i respectant el calendari de recollida, segons fracció que consta penjat a la instal·lació municipal cedida.

Igualment, l'Ajuntament es reserva el dret a revisar les instal·lacions, a posterior de la realització de l'activitat.

Tercer.- Aprovar la liquidació de les següents taxes:

Equipament sol·licitat	Taxa	Unitats	Total
Taxa Camp de Futbol 7 Moja	11,00 €	3	33,00 €
TOTAL diari			*33,00 €*

Caldrà fer arribar una còpia de l'ingrés, per correu electrònic a intervencio@olerdola.cat.

Quart.- Donar trasllat als Serveis Econòmics municipals per tal que confeccionin el document corresponent a l'operació comptable de Reconeixement del Dret.

Cinquè.- Notificar aquesta resolució als interessats, que contra l'acord d'aprovació de la taxa, que no exhaureix la via administrativa, podeu interposar recurs de reposició, previ al contenciós-administratiu, davant l'Alcalde, en el termini d'un mes a comptar de l'endemà de la seva notificació.

FORMA DE PAGAMENT: De conformitat amb l'article 62 de la Llei 58/2003, de 17 de desembre, general tributària (LGT), el pagament en període voluntari de deutes tributaris resultants de liquidacions practicades per l'Administració s'ha de fer en els terminis següents:
a) Si la notificació de la liquidació es fa entre els dies 1 i 15 de cada mes, des de la data de recepció de la notificació fins al dia 20 del mes posterior o, si aquest no fos hàbil, fins a l'immediat hàbil següent.
b) Si la notificació de la liquidació es fa entre els dies 16 i últim de cada mes, des de la data de recepció de la notificació fins al dia cinc del segon mes posterior o, si aquest no fos hàbil, fins a l'immediat hàbil següent.

El pagament s'ha de fer efectiu mitjançant els següents mitjans:

AJUNTAMENT D'OLERDOLA
Aquest document és una còpia autèntica del document electrònic original.

[redacted]

AJUNTAMENT d'Olèrdola
Avinguda de Catalunya, 12. 08734 Olèrdola - Barcelona
T. 93 890 35 02 - NIF: P–0814400-H
www.olerdola.cat - olerdola@olerdola.cat

a) l'ingrés a la Caixa de la Corporació (oficina d'hisenda municipal, Ajuntament) amb efectiu o xec bancari,
b) a qualsevol dels comptes següents:

- Banc de Sabadell [redacted]
- Caixabank,SA "la Caixa" [redacted]
- Banc Santander S.A [redacted]

Transcorregut el període de pagament voluntari indicat sense que la totalitat del deute hagi estat ingressat, s'apliquen els recàrrecs següents:
a) executiu del 5% quan el deute es satisfaci abans que hagi estat notificada la provisió de constrenyiment,
b) reduït del 10% si el deute es paga un cop notificada la provisió i dintre dels terminis de l'article 62.5 de la LGT,
c) constrenyiment ordinari del 20% transcorregut els termini anteriors. Aquest recàrrec de constrenyiment ordinari és compatible amb els interessos de demora.

Contra aquesta resolució, que exhaureix la via administrativa, podeu interposar recurs contenciós administratiu davant dels jutjats contenciosos administratius de la província de Barcelona, en el termini de dos mesos a comptar de l'endemà de la recepció d'aquesta notificació.

Igualment les persones interessades poden presentar un recurs potestatiu de reposició, previ al contenciós administratiu, davant l'Alcalde en el termini d'un mes a comptar de l'endemà de la present notificació.

Jordi Álvarez Rovirosa
Alcalde

A Olèrdola, a la data de la signatura electrònica

AJUNTAMENT D'OLERDOLA
Aquest document és una còpia autèntica del document electrònic original.

AJUNTAMENT d'Olèrdola
Avinguda de Catalunya, 12. 08734 Olèrdola - Barcelona
T. 93 890 35 02 - NIF: P–0814400-H
www.olerdola.cat - olerdola@olerdola.cat

Núm. de Decret i Data:
2026DECR000463 11/06/2026

DECRET D'ALCALDIA

ÀMBIT DE TERRITORI I SOSTENIBILITAT. REGIDORIA D'EQUIPAMENTS MUNICIPALS. EXPEDIENT: X2026001189. ASSUMPTE: AUTORITZACIÓ DE LA CESSIÓ DE LA SALA DE PLENS DE L'AJUNTAMENT D'OLÈRDOLA PER A LA CELEBRACIÓ D'UNA CERIMONIA DE MATRIMONI CANVI DE DATA PER EL DIA 19 DE SETEMBRE DE 2026 .INTERESSAT: EMANUELA TODERAS GIORNEI.

Antecedents de fet

1. Amb data 14 de gener de 2026 i número de registre E2026003553, la Sra. [redacted], amb DNI [redacted] sol·licita l'ús de la Sala de Plens de l'Ajuntament d'Olèrdola pel dia 5 de setembre de 2026, per una celebració particular, en horari de 12:30 h a 13:30 h.

2. Amb data 2 de juny de 2026 i número de registre E2026003832, la Sra. [redacted], amb DNI [redacted] sol·licita el canvi de data per a la celebració del seu matrimoni civil per el proper 19 de setembre (dissabte), en horari de 12:30 h a 13:30 h, a la Sala de Plens de l'Ajuntament d'Olèrdola.

3. L'espai està disponible i consensuat amb l'Alcalde.

Fonaments de dret

1. En ús de les facultats concedides per l'article 127 en relació amb l'article 41, ambdós del Text refós de la Llei reguladora de les Hisendes Locals RDL 2/2004, aquest Ajuntament estableix la taxa per la utilització de béns de titularitat municipals.

2. A l'ordenança fiscal, núm. 28 es fixa la taxa per la utilització de béns de titularitat municipal, que fixa el preu per la cessió de la Sala de Plens de l' Ajuntament d'Olèrdola al preu de 50,00€/hora.

La competència per a l'adopció d'aquesta resolució correspon a l'alcaldia, en aplicació dels articles 21 de la Llei 7/1985, de 2 d'abril, reguladora de les bases del règim local i 53 del Decret Legislatiu 2/2003, de 28 d'abril, pel qual s'aprova el Text refós de la Llei municipal i de règim local de Catalunya.
Per tot això, aquesta alcaldia, en ús de les atribucions que em confereix la legislació anteriorment esmentada,

HE RESOLT

Primer.- Autoritzar a la Sra. [redacted], amb DNI [redacted] la cessió d'ús de la Sala de Plens de l'Ajuntament d'Olèrdola el dia 19 de setembre de 2026, en horari de 12:30 a 13:30 h, per el canvi de data de la celebració de la cerimònia de matrimoni.

Segon.- Comunicar als interessats que hauran de complir les següents condicions:

- Després de l'activitat, l'espai haurà de ser netejat a càrrec del sol·licitant i deixar-lo tal i com s'ha trobat.

AJUNTAMENT D'OLERDOLA
Aquest document és una còpia autèntica del document electrònic original.

AJUNTAMENT d'Olèrdola
Avinguda de Catalunya, 12. 08734 Olèrdola - Barcelona
T. 93 890 35 02 - NIF: P–0814400-H
www.olerdola.cat - olerdola@olerdola.cat

- Qualsevol desperfecte en l'espai o el seu mal ús haurà de ser comunicat amb la major brevetat, a través dels canals habituals, i anirà a càrrec del sol·licitant de l'espai.

- La persona sol·licitant es fa directament i exclusivament responsable, eximint de tota responsabilitat a l'ajuntament, pels danys que aquell pugui ocasionar pel desenvolupament de la seva activitat a les persones, treballadors, clients, terceres persones i a les coses, instal·lacions, els serveis i subministrament del local.

Igualment, l'Ajuntament es reserva el dret a revisar les instal·lacions, a posterior de la realització de l'activitat.

Tercer.- Aprovar la liquidació de la següent taxa per utilització de béns de titularitat municipal:

Equipament sol·licitat	Preu	Unitats	Total
Tarifa Sala de Plens (Ajuntament S.Miquel d'Olèrdolal)	50,00 €	1	50,00 €
TOTAL diari			*50,00 €*

Quart.- Aprovar la operació comptable de Reconeixement de Drets per l'import de 50,00 euros a l'aplicació 33900 del pressupost d'ingressos, mitjançant operació comptable número 12026001737.

Cinquè.- Contra aquesta resolució, que exhaureix la via administrativa, podeu interposar recurs contenciós administratiu davant dels jutjats contenciosos administratius de la província de Barcelona, en el termini de dos mesos a comptar de l'endemà de la recepció d'aquesta notificació.

Igualment les persones interessades poden presentar un recurs potestatiu de reposició, previ al contenciós administratiu, davant l'Alcalde en el termini d'un mes a comptar de l'endemà de la present notificació.

De conformitat amb l'article 62 de la Llei 58/2003, de 17 de desembre, general tributària (LGT), el pagament en període voluntari de deutes tributaris resultants de liquidacions practicades per l'Administració s'ha de fer en els terminis següents:

a) Si la notificació de la liquidació es fa entre els dies 1 i 15 de cada mes, des de la data de recepció de la notificació fins al dia 20 del mes posterior o, si aquest no fos hàbil, fins a l'immediat hàbil següent.
b) Si la notificació de la liquidació es fa entre els dies 16 i últim de cada mes, des de la data de recepció de la notificació fins al dia cinc del segon mes posterior o, si aquest no fos hàbil, fins a l'immediat hàbil següent.

El pagament s'ha de fer efectiu mitjançant els següents mitjans:

a) l'ingrés a la Caixa de la Corporació (oficina d'hisenda municipal, Ajuntament) amb efectiu o xec bancari,

b) a qualsevol dels comptes següents:

AJUNTAMENT D'OLERDOLA
Aquest document és una còpia autèntica del document electrònic original.

[redacted]

AJUNTAMENT d'Olèrdola
Avinguda de Catalunya, 12. 08734 Olèrdola - Barcelona
T. 93 890 35 02 - NIF: P–0814400-H
www.olerdola.cat - olerdola@olerdola.cat

* Banc Santander SA
* Banc de Sabadell SA
* Caixabank, SA "la Caixa" [redacted]

Transcorregut el període de pagament voluntari indicat sense que la totalitat del deute hagi estat ingressat, s'apliquen els recàrrecs següents:

a) executiu del 5% quan el deute es satisfaci abans que hagi estat notificada la provisió de constrenyiment,
b) reduït del 10% si el deute es paga un cop notificada la provisió i dintre dels terminis de l'article 62.5 de la LGT,
c) constrenyiment ordinari del 20% transcorregut els termini anteriors. Aquest recàrrec de constrenyiment ordinari és compatible amb els interessos de demora.

Jordi Alvarez Rovirosa
Alcalde

Olèrdola, a la data de la signatura electrònica

AJUNTAMENT D'OLERDOLA
Aquest document és una còpia autèntica del document electrònic original.

AJUNTAMENT d'Olèrdola
Avinguda de Catalunya, 12. 08734 Olèrdola - Barcelona
T. 93 890 35 02 - NIF: P–0814400-H
www.olerdola.cat - olerdola@olerdola.cat

Núm. de Decret i Data:
2026DECR000462 11/06/2026

DECRET D'ALCALDIA

ÀMBIT DE TERRITORI I SOSTENIBILITAT. REGIDORIA D'EQUIPAMENTS MUNICIPALS. EXPEDIENT: X2026001212. ASSUMPTE: AUTORITZACIÓ DE LA CESSIÓ DE LA SALA DE PLENS DE L'AJUNTAMENT D'OLÈRDOLA PER A LA CELEBRACIÓ D'UNA CERIMONIA DE MATRIMONI EL DIA 28 DE JULIOL (DIMARTS) DE 2026 .INTERESSAT: [redacted]

Antecedents de fet

1. Amb data 26 de maig de 2026 i número de registre E20260035968, el Sr. [redacted], amb DNI [redacted] sol·licita l'ús de la Sala de Plens de l'Ajuntament d'Olèrdola pel dia 28 de juliol de 2026 (dimarts) , per una celebració particular, en horari de 12:00 h a 13:00 h.

2. L'espai està disponible i consensuat amb l'Alcalde.

Fonaments de dret

1. En ús de les facultats concedides per l'article 127 en relació amb l'article 41, ambdós del Text refós de la Llei reguladora de les Hisendes Locals RDL 2/2004, aquest Ajuntament estableix la taxa per la utilització de béns de titularitat municipals.

2. A l'ordenança fiscal, núm. 28 es fixa la taxa per la utilització de béns de titularitat municipal, que fixa el preu per la cessió de la Sala de Plens de l' Ajuntament d'Olèrdola al preu de 50,00€/hora.

La competència per a l'adopció d'aquesta resolució correspon a l'alcaldia, en aplicació dels articles 21 de la Llei 7/1985, de 2 d'abril, reguladora de les bases del règim local i 53 del Decret Legislatiu 2/2003, de 28 d'abril, pel qual s'aprova el Text refós de la Llei municipal i de règim local de Catalunya.

Per tot això, aquesta alcaldia, en ús de les atribucions que em confereix la legislació anteriorment esmentada,

HE RESOLT

Primer.- Autoritzar al Sr. [redacted], amb DNI [redacted] , la cessió d'ús de la Sala de Plens de l'Ajuntament d'Olèrdola el dia 28 de juliol de 2026 (dimarts), en horari de 12:000 a 13:00 h, per a la celebració d'una cerimònia de matrimoni.

Segon.- Comunicar als interessats que hauran de complir les següents condicions:

- Després de l'activitat, l'espai haurà de ser netejat a càrrec del sol·licitant i deixar-lo tal i com s'ha trobat.
- Qualsevol desperfecte en l'espai o el seu mal ús haurà de ser comunicat amb la major brevetat, a través dels canals habituals, i anirà a càrrec del sol·licitant de l'espai.

- La persona sol·licitant es fa directament i exclusivament responsable, eximint de tota responsabilitat a l'ajuntament, pels danys que aquell pugui ocasionar pel

AJUNTAMENT D'OLERDOLA
Aquest document és una còpia autèntica del document electrònic original.

AJUNTAMENT d'Olèrdola
Avinguda de Catalunya, 12. 08734 Olèrdola - Barcelona
T. 93 890 35 02 - NIF: P–0814400-H
www.olerdola.cat - olerdola@olerdola.cat

desenvolupament de la seva activitat a les persones, treballadors, clients, terceres persones i a les coses, instal·lacions, els serveis i subministrament del local.

Igualment, l'Ajuntament es reserva el dret a revisar les instal·lacions, a posterior de la realització de l'activitat.

Tercer.- Aprovar la liquidació de la següent taxa per utilització de béns de titularitat municipal:

Equipament sol·licitat	Preu	Unitats	Total
Tarifa Sala de Plens (Ajuntament S.Miquel d'Olèrdolal)	50,00 €	1	50,00 €
TOTAL diari			*50,00 €*

Quart.- Aprovar l'operació comptable núm. 120260002207.

Cinquè.- Contra aquesta resolució, que exhaureix la via administrativa, podeu interposar recurs contenciós administratiu davant dels jutjats contenciosos administratius de la província de Barcelona, en el termini de dos mesos a comptar de l'endemà de la recepció d'aquesta notificació.

Igualment les persones interessades poden presentar un recurs potestatiu de reposició, previ al contenciós administratiu, davant l'Alcalde en el termini d'un mes a comptar de l'endemà de la present notificació.

De conformitat amb l'article 62 de la Llei 58/2003, de 17 de desembre, general tributària (LGT), el pagament en període voluntari de deutes tributaris resultants de liquidacions practicades per l'Administració s'ha de fer en els terminis següents:

a) Si la notificació de la liquidació es fa entre els dies 1 i 15 de cada mes, des de la data de recepció de la notificació fins al dia 20 del mes posterior o, si aquest no fos hàbil, fins a l'immediat hàbil següent.
b) Si la notificació de la liquidació es fa entre els dies 16 i últim de cada mes, des de la data de recepció de la notificació fins al dia cinc del segon mes posterior o, si aquest no fos hàbil, fins a l'immediat hàbil següent.

El pagament s'ha de fer efectiu mitjançant els següents mitjans:

a) l'ingrés a la Caixa de la Corporació (oficina d'hisenda municipal, Ajuntament) amb efectiu o xec bancari,

b) a qualsevol dels comptes següents:

* Banc Santander SA
* Banc de Sabadell SA
* Caixabank, SA "la Caixa"

[redacted]

Transcorregut el període de pagament voluntari indicat sense que la totalitat del deute hagi estat ingressat, s'apliquen els recàrrecs següents:

AJUNTAMENT D'OLERDOLA
Aquest document és una còpia autèntica del document electrònic original.

AJUNTAMENT d'Olèrdola
Avinguda de Catalunya, 12. 08734 Olèrdola - Barcelona
T. 93 890 35 02 - NIF: P–0814400-H
www.olerdola.cat - olerdola@olerdola.cat

a) executiu del 5% quan el deute es satisfaci abans que hagi estat notificada la provisió de constrenyiment,
b) reduït del 10% si el deute es paga un cop notificada la provisió i dintre dels terminis de l'article 62.5 de la LGT,
c) constrenyiment ordinari del 20% transcorregut els termini anteriors. Aquest recàrrec de constrenyiment ordinari és compatible amb els interessos de demora.

Sergi Martínez Martínez
Regidor d'equipaments municipals

Olèrdola, a la data de la signatura electrònica

AJUNTAMENT D'OLERDOLA
Aquest document és una còpia autèntica del document electrònic original.

AJUNTAMENT d'Olèrdola
Avinguda de Catalunya, 12. 08734 Olèrdola - Barcelona
T. 93 890 35 02 - NIF: P–0814400-H
www.olerdola.cat - olerdola@olerdola.cat

Núm. de Decret i Data:
2026DECR000461 11/06/2026

DECRET D'ALCALDIA

ÀMBIT DE TERRITORI I SOSTENIBILITAT. REGIDORIA D'EQUIPAMENTS MUNICIPALS. EXPEDIENT: X2026001249. ASSUMPTE: AUTORITZACIÓ DE LA CESSIÓ DE LA SALA DE PLENS DE L'AJUNTAMENT D'OLÈRDOLA PER A LA CELEBRACIÓ D'UNA CERIMONIA DE MATRIMONI EL DIA 21 DE SETEMBRE (DILLUNS) DE 2026 .INTERESSAT: [redacted].

Antecedents de fet

1. Amb data 28 de maig de 2026 i número de registre E2026001249, la Sra. [redacted], amb DNI [redacted] sol·licita l'ús de la Sala de Plens de l'Ajuntament d'Olèrdola pel dia 21 de setembre de 2026, per una celebració particular, en horari de 12:00 h a 13:00 h.

2. L'espai està disponible i consensuat amb l'Alcalde.

Fonaments de dret

1. En ús de les facultats concedides per l'article 127 en relació amb l'article 41, ambdós del Text refós de la Llei reguladora de les Hisendes Locals RDL 2/2004, aquest Ajuntament estableix la taxa per la utilització de béns de titularitat municipals.

2. A l'ordenança fiscal, núm. 28 es fixa la taxa per la utilització de béns de titularitat municipal, que fixa el preu per la cessió de la Sala de Plens de l' Ajuntament d'Olèrdola al preu de 50,00€/hora.

La competència per a l'adopció d'aquesta resolució correspon a l'alcaldia, en aplicació dels articles 21 de la Llei 7/1985, de 2 d'abril, reguladora de les bases del règim local i 53 del Decret Legislatiu 2/2003, de 28 d'abril, pel qual s'aprova el Text refós de la Llei municipal i de règim local de Catalunya.

Per tot això, aquesta alcaldia, en ús de les atribucions que em confereix la legislació anteriorment esmentada,

HE RESOLT

Primer.- Autoritzar la Sra. [redacted], amb DNI [redacted] la cessió d'ús de la Sala de Plens de l'Ajuntament d'Olèrdola el dia 21 de setembre de 2026, en horari de 12:00 a 13:00 h, per a la celebració d'una cerimònia de matrimoni.

Segon.- Comunicar als interessats que hauran de complir les següents condicions:

- Després de l'activitat, l'espai haurà de ser netejat a càrrec del sol·licitant i deixar-lo tal i com s'ha trobat.
- Qualsevol desperfecte en l'espai o el seu mal ús haurà de ser comunicat amb la major brevetat, a través dels canals habituals, i anirà a càrrec del sol·licitant de l'espai.

- La persona sol·licitant es fa directament i exclusivament responsable, eximint de tota responsabilitat a l'ajuntament, pels danys que aquell pugui ocasionar pel

AJUNTAMENT D'OLERDOLA
Aquest document és una còpia autèntica del document electrònic original.

AJUNTAMENT d'Olèrdola
Avinguda de Catalunya, 12. 08734 Olèrdola - Barcelona
T. 93 890 35 02 - NIF: P–0814400-H
www.olerdola.cat - olerdola@olerdola.cat

desenvolupament de la seva activitat a les persones, treballadors, clients, terceres persones i a les coses, instal·lacions, els serveis i subministrament del local.

Igualment, l'Ajuntament es reserva el dret a revisar les instal·lacions, a posterior de la realització de l'activitat.

Tercer.- Aprovar la liquidació de la següent taxa per utilització de béns de titularitat municipal:

Equipament sol·licitat	Preu	Unitats	Total
Tarifa Sala de Plens (Ajuntament S.Miquel d'Olèrdolal)	50,00 €	1	50,00 €
TOTAL diari			*50,00 €*

Quart.- Aprovar la operació comptable amb núm. 120260002208.

Cinquè.- Contra aquesta resolució, que exhaureix la via administrativa, podeu interposar recurs contenciós administratiu davant dels jutjats contenciosos administratius de la província de Barcelona, en el termini de dos mesos a comptar de l'endemà de la recepció d'aquesta notificació.

Igualment les persones interessades poden presentar un recurs potestatiu de reposició, previ al contenciós administratiu, davant l'Alcalde en el termini d'un mes a comptar de l'endemà de la present notificació.

De conformitat amb l'article 62 de la Llei 58/2003, de 17 de desembre, general tributària (LGT), el pagament en període voluntari de deutes tributaris resultants de liquidacions practicades per l'Administració s'ha de fer en els terminis següents:

a) Si la notificació de la liquidació es fa entre els dies 1 i 15 de cada mes, des de la data de recepció de la notificació fins al dia 20 del mes posterior o, si aquest no fos hàbil, fins a l'immediat hàbil següent.
b) Si la notificació de la liquidació es fa entre els dies 16 i últim de cada mes, des de la data de recepció de la notificació fins al dia cinc del segon mes posterior o, si aquest no fos hàbil, fins a l'immediat hàbil següent.

El pagament s'ha de fer efectiu mitjançant els següents mitjans:

a) l'ingrés a la Caixa de la Corporació (oficina d'hisenda municipal, Ajuntament) amb efectiu o xec bancari,

b) a qualsevol dels comptes següents:

* Banc Santander SA
* Banc de Sabadell SA
* Caixabank, SA "la Caixa" [redacted]

Transcorregut el període de pagament voluntari indicat sense que la totalitat del deute hagi estat ingressat, s'apliquen els recàrrecs següents:

AJUNTAMENT D'OLERDOLA
Aquest document és una còpia autèntica del document electrònic original.

AJUNTAMENT d'Olèrdola
Avinguda de Catalunya, 12. 08734 Olèrdola - Barcelona
T. 93 890 35 02 - NIF: P–0814400-H
www.olerdola.cat - olerdola@olerdola.cat

a) executiu del 5% quan el deute es satisfaci abans que hagi estat notificada la provisió de constrenyiment,
b) reduït del 10% si el deute es paga un cop notificada la provisió i dintre dels terminis de l'article 62.5 de la LGT,
c) constrenyiment ordinari del 20% transcorregut els termini anteriors. Aquest recàrrec de constrenyiment ordinari és compatible amb els interessos de demora.

Jordi Alvarez Rovirosa
Alcalde

Olèrdola, a la data de la signatura electrònica

AJUNTAMENT D'OLERDOLA
Aquest document és una còpia autèntica del document electrònic original.

AJUNTAMENT d'Olèrdola
Avinguda de Catalunya, 12. 08734 Olèrdola - Barcelona
T. 93 890 35 02 - NIF: P–0814400-H
www.olerdola.cat - olerdola@olerdola.cat

Núm. de Decret i Data:
2026DECR000460 11/06/2026

DECRET D'ALCALDIA

ÀMBIT DE TERRITORI I SOSTENIBILITAT. REGIDORIA D'EQUIPAMENTS MUNICIPALS. EXPEDIENT: X2026001347. ASSUMPTE: AUTORITZACIÓ DE LA CESSIÓ DE LA SALA DE PLENS DE L'AJUNTAMENT D'OLÈRDOLA PER A LA CELEBRACIÓ D'UNA CERIMONIA DE MATRIMONI EL DIA 26 DE JUNY 2026 .INTERESSAT: [redacted]

Antecedents de fet

1. Amb data 9 de juny de 2026 amb número de registre E2026003947, el Sr. [redacted], amb DNI [redacted] sol·licita l'ús de la Sala de Plens de l'Ajuntament d'Olèrdola pel dia 26 de juny 2026, per una celebració particular, en horari de 12:30 h a 13:30 h.

2. L'espai està disponible i consensuat amb l'Alcalde.

Fonaments de dret

1. En ús de les facultats concedides per l'article 127 en relació amb l'article 41, ambdós del Text refós de la Llei reguladora de les Hisendes Locals RDL 2/2004, aquest Ajuntament estableix la taxa per la utilització de béns de titularitat municipals.

2. A l'ordenança fiscal, núm. 28 es fixa la taxa per la utilització de béns de titularitat municipal, que fixa el preu per la cessió de la Sala de Plens de l' Ajuntament d'Olèrdola al preu de 50,00€/hora.

La competència per a l'adopció d'aquesta resolució correspon a l'alcaldia, en aplicació dels articles 21 de la Llei 7/1985, de 2 d'abril, reguladora de les bases del règim local i 53 del Decret Legislatiu 2/2003, de 28 d'abril, pel qual s'aprova el Text refós de la Llei municipal i de règim local de Catalunya.

Per tot això, aquesta alcaldia, en ús de les atribucions que em confereix la legislació anteriorment esmentada,

HE RESOLT

Primer.- Autoritzar al Sr. [redacted], amb DNI [redacted] la cessió d'ús de la Sala de Plens de l'Ajuntament d'Olèrdola el dia 26 de juny de 2026, en horari de 12:30 h a 13:30 h, per a la celebració d'una cerimònia de matrimoni.

Segon.- Comunicar als interessats que hauran de complir les següents condicions:

- Després de l'activitat, l'espai haurà de ser netejat a càrrec del sol·licitant i deixar-lo tal i com s'ha trobat.
- Qualsevol desperfecte en l'espai o el seu mal ús haurà de ser comunicat amb la major brevetat, a través dels canals habituals, i anirà a càrrec del sol·licitant de l'espai.

- La persona sol·licitant es fa directament i exclusivament responsable, eximint de tota responsabilitat a l'ajuntament, pels danys que aquell pugui ocasionar pel

AJUNTAMENT D'OLERDOLA
Aquest document és una còpia autèntica del document electrònic original.

AJUNTAMENT d'Olèrdola
Avinguda de Catalunya, 12. 08734 Olèrdola - Barcelona
T. 93 890 35 02 - NIF: P–0814400-H
www.olerdola.cat - olerdola@olerdola.cat

desenvolupament de la seva activitat a les persones, treballadors, clients, terceres persones i a les coses, instal·lacions, els serveis i subministrament del local.

Igualment, l'Ajuntament es reserva el dret a revisar les instal·lacions, a posterior de la realització de l'activitat.

Tercer.- Aprovar la liquidació de la següent taxa per utilització de béns de titularitat municipal:

Equipament sol·licitat	Preu	Unitats	Total
Tarifa Sala de Plens (Ajuntament S.Miquel d'Olèrdolal)	50,00 €	1	50,00 €
TOTAL diari			*50,00 €*

Quart.- Aprovar el document comptable núm. 120260002209.

Cinquè.- Contra aquesta resolució, que exhaureix la via administrativa, podeu interposar recurs contenciós administratiu davant dels jutjats contenciosos administratius de la província de Barcelona, en el termini de dos mesos a comptar de l'endemà de la recepció d'aquesta notificació.

Igualment les persones interessades poden presentar un recurs potestatiu de reposició, previ al contenciós administratiu, davant l'Alcalde en el termini d'un mes a comptar de l'endemà de la present notificació.

De conformitat amb l'article 62 de la Llei 58/2003, de 17 de desembre, general tributària (LGT), el pagament en període voluntari de deutes tributaris resultants de liquidacions practicades per l'Administració s'ha de fer en els terminis següents:

a) Si la notificació de la liquidació es fa entre els dies 1 i 15 de cada mes, des de la data de recepció de la notificació fins al dia 20 del mes posterior o, si aquest no fos hàbil, fins a l'immediat hàbil següent.
b) Si la notificació de la liquidació es fa entre els dies 16 i últim de cada mes, des de la data de recepció de la notificació fins al dia cinc del segon mes posterior o, si aquest no fos hàbil, fins a l'immediat hàbil següent.

El pagament s'ha de fer efectiu mitjançant els següents mitjans:

a) l'ingrés a la Caixa de la Corporació (oficina d'hisenda municipal, Ajuntament) amb efectiu o xec bancari,

b) a qualsevol dels comptes següents:

* Banc Santander SA
* Banc de Sabadell SA
* Caixabank, SA "la Caixa" [redacted]

Transcorregut el període de pagament voluntari indicat sense que la totalitat del deute hagi estat ingressat, s'apliquen els recàrrecs següents:

AJUNTAMENT D'OLERDOLA
Aquest document és una còpia autèntica del document electrònic original.

AJUNTAMENT d'Olèrdola
Avinguda de Catalunya, 12. 08734 Olèrdola - Barcelona
T. 93 890 35 02 - NIF: P–0814400-H
www.olerdola.cat - olerdola@olerdola.cat

a) executiu del 5% quan el deute es satisfaci abans que hagi estat notificada la provisió de constrenyiment,
b) reduït del 10% si el deute es paga un cop notificada la provisió i dintre dels terminis de l'article 62.5 de la LGT,
c) constrenyiment ordinari del 20% transcorregut els termini anteriors. Aquest recàrrec de constrenyiment ordinari és compatible amb els interessos de demora.

Jordi Alvarez Rovirosa
Alcalde

Olèrdola, a la data de la signatura electrònica

AJUNTAMENT D'OLERDOLA
Aquest document és una còpia autèntica del document electrònic original.

AJUNTAMENT d'Olèrdola
Avinguda de Catalunya, 12. 08734 Olèrdola - Barcelona
T. 93 890 35 02 - NIF: P–0814400-H
www.olerdola.cat - olerdola@olerdola.cat

Núm. de Decret i Data:
2026DECR000459 11/06/2026

DECRET D'ALCALDIA

ÀMBIT DE TERRITORI I SOSTENIBILITAT. REGIDORIA D'EQUIPAMENTS MUNICIPALS. EXPEDIENT X2026001177. APROVACIÓ DE L'EXPEDIENT DE CONTRACTACIÓ DEL SERVEI PEL MANTENIMENT INTEGRAL ANUAL DE LES INSTAL·LACIONS DE LES PISCINES D'ESTIU DE DALTMAR, AL MUNICIPI D'OLÈRDOLA

Antecedents de fet

1. La regidoria d'equipaments municipals ha impulsat la tramitació d'un expedient de contractació que es composa dels següents documents:

Document	Data	Observacions
Informe de necessitats i PPT	09/06/2026	
Plec de clàusules administratives	09/06/2026	
Informe Jurídic	09/06/2026	Informe núm. 085/2026
Informe fiscalització limitada prèvia	10/06/2026	Informe núm. 2026CINT000168

2. Les característiques del contracte que es pretén impulsar són les següents:

Tipus de contracte: Serveis	
Objecte del contracte: Prestació del servei de manteniment integral de les piscines municipals d'estiu de Daltmar, situades al municipi d'Olèrdola, amb la finalitat de garantir el correcte funcionament de les instal·lacions, la continuïtat del servei i el compliment de les condicions higienicosanitàries exigibles per a l'ús públic de les piscines.	
Procediment de contractació: obert simplificat sumari	Tipus de Tramitació: ordinària
Codi CPV: 45212290-5: Reparació i manteniment d'instal·lacions esportives. 24962000-5: Productes químics per al tractament de l'aigua	
Valor estimat del contracte: 43.245,00€	
Pressupost base de licitació IVA exclòs: 13.415,00€	IVA 21%: 2.817,15€
Pressupost base de licitació IVA inclòs: 16.232,15€	
Durada de l'execució: 1 any	Durada màxima: 3 anys

3. Ateses les característiques de l'objecte i l'import del contracte s'opta per l'adjudicació mitjançant procediment obert simplificat abreujat.

4. En data 9 de juny de 2026, s'emet informe jurídic núm. 085/2026, favorable a la tramitació de l'expedient de contractació.

AJUNTAMENT D'OLERDOLA
Aquest document és una còpia autèntica del document electrònic original.

AJUNTAMENT d'Olèrdola
Avinguda de Catalunya, 12. 08734 Olèrdola - Barcelona
T. 93 890 35 02 - NIF: P-0814400-H
www.olerdola.cat - olerdola@olerdola.cat

5. Intervenció ha emès informe de fiscalització limitada prèvia núm. 2026CINT000168, en data 10 de juny de 2026, de conformitat a l'expedient de referencia en aquesta fase de licitació.

Fonaments de Dret

1. Articles 63, 99 a 102, 116, 117, 122, 124 i 131 a 159 i les Disposicions Addicionals Segona, Tercera i Quinzena de la Llei 9/2017, de 8 de novembre, de Contractes del Sector Públic, per la qual es traslladen a l'ordenament jurídic espanyol les Directives del Parlament Europeu i del Consell 2014/23/UE i 2014/24/UE, de 26 de febrer de 2014.

2. Reial decret 817/2009, de 8 de maig, pel qual es desenvolupa parcialment la Llei 30/2007, de 30 d'octubre, de Contractes del Sector Públic.

3. Reial decret 1098/2001, de 12 d'octubre, pel qual s'aprova el Reglament General de la Llei de Contractes de les Administracions Públiques.

4. L'alcalde és competent per a l'adopció d'aquest acte en virtut de la Disposició Addicional Segona de la Llei 9/2017, de 8 de novembre, de Contractes del Sector Públic, en relació a les competències en matèria de contractació en les entitats locals, tenint en compte que el valor estimat del contracte no supera el 10% dels recursos ordinaris del pressupost ni la seva durada és superior a 4 anys. I d'acord amb la resolució de l'Alcaldia 2025DECR000465, de data 21 de juny de 2025, publicat al BOP de 14 de juliol de 2025, s'exclou expressament de delegació els expedients de contractació que es tramitin mitjançant el procediment obert simplificat abreujat, competència que manté l'Alcaldia.

Per tot això, aquesta Alcaldia, en ús de les atribucions que em confereix la legislació anteriorment esmentada,

HE RESOLT:

Primer: INICIAR I APROVAR l'expedient de contractació, el Plec de Clàusules Administratives Particular i Plec de Prescripcions Tècniques, que s'adjunten com a annex, mitjançant procediment obert simplificat sumari, del contracte del servei de manteniment integral anual de les instal·lacions de les piscines d'estiu de Daltmar, al municipi d'Olèrdola.

Segon: APROVAR l'autorització de la despesa per import de 8.116,07€ (IVA inclòs), corresponent a l'execució del contracte per al vigent pressupost (operació comptable núm. 220260005907). I de 8.116,08€ (IVA inclòs) per l'anualitat següent (operació comptable 220269000050).

Tercer: ORDENAR la convocatòria de la licitació d'aquest contracte, mitjançant anunci inserit en el Perfil del Contractant, als efectes que les persones interessades puguin presentar les seves proposicions en el termini de deu dies hàbils comptadors des de l'endemà de la seva publicació;

Jordi Álvarez Rovirosa
Alcalde
Annex 1

AJUNTAMENT D'OLERDOLA
Aquest document és una còpia autèntica del document electrònic original.

AJUNTAMENT d'Olèrdola
Avinguda de Catalunya, 12. 08734 Olèrdola - Barcelona
T. 93 890 35 02 - NIF: P–0814400-H
www.olerdola.cat - olerdola@olerdola.cat

PLEC DE CLÀUSULES ADMINISTRATIVES PARTICULAR APLICABLE AL CONTRACTE DEL SERVEI PEL MANTENIMENT INTEGRAL ANUAL DE LES INSTAL·LACIONS DE LES PISCINES D'ESTIU DE DALTMAR, AL MUNICIPI D'OLÈRDOLA (EXPEDIENT X2026001177)

0) FITXA RESUM – QUADRE DE CARACTERÍSITIQUES DEL CONTRACTE:

1. Identificació de l'expedient: Serveis	*Núm. EXPEDIENT X2026001177*
2. Definició de l'objecte del contracte	Prestació del servei de manteniment integral de les piscines municipals d'estiu de Daltmar, situades al municipi d'Olèrdola, amb la finalitat de garantir el correcte funcionament de les instal·lacions, la continuïtat del servei i el compliment de les condicions higienicosanitàries exigibles per a l'ús públic de les piscines.
3. Divisió en lots	No
4. Codi CPV	45212290-5: Reparació i manteniment d'instal·lacions esportives. 24962000-5: Productes químics per al tractament de l'aigua.
5. Necessitat i competència municipal en la qual es basa la contractació	Art. 25.2.l Llei 7/1985, de 2 d'abril, Reguladora de les Bases de Règim Local.
6. Pressupost base de licitació anual, IVA no inclòs	13.415,00€
7. Percentatge d'IVA aplicable (21%)	2.817,15€
8. Pressupost base de licitació anual, IVA inclòs	16.232,15€
9. Aplicacions pressupostàries	340-21201 ("Manteniment i conservació piscina")
10. Despesa pluriennal	Exercicis 2026 i 2027
11. Durada inicial del contracte	1 any
12. Pròrrogues	2
13. Durada màxima	3 anys
14. Valor estimat del contracte	43.245,00€
15. Procediment de tramitació	Procediment obert simplificat amb les especificitats de l'article 159.6 LCSP
16. Forma de tramitació	Ordinària
17. Solvència econòmica i financera	S'ha d'acreditar mitjançant qualsevol de les dues opcions següents:

AJUNTAMENT D'OLERDOLA
Aquest document és una còpia autèntica del document electrònic original.

AJUNTAMENT d'Olèrdola
Avinguda de Catalunya, 12. 08734 Olèrdola - Barcelona
T. 93 890 35 02 - NIF: P–0814400-H
www.olerdola.cat - olerdola@olerdola.cat

	a) Volum anual de negocis. El volum anual de negocis en l'àmbit d'activitat corresponent a l'objecte del contracte, referit al millor exercici dels tres últims disponibles, en funció de la data de constitució o d'inici d'activitats de l'empresa i de la data de presentació de les ofertes, ha de ser igual o superior a una vegada i mitja el valor anual mitjà del contracte (20.122,50€, IVA exclòs). b) Assegurança de responsabilitat civil per riscos professionals. Disposar d'una assegurança de responsabilitat civil per riscos professionals amb una cobertura mínima de 300.000,00 euros, amb vigència igual o superior a la durada del contracte, o bé compromís de manteniment durant tota la seva execució.
18. Solvència tècnica o professional	L'empresa haurà d'haver executat, com a mínim, TRES (3) serveis d'igual o similar naturalesa a l'objecte del contracte en els darrers tres anys, l'import anual acumulat dels quals, en l'any de major execució, sigui igual o superior al 75% de l'anualitat mitjana del contracte (10.061,25€, IVA exclòs).
19. Criteris d'adjudicació	Tots els criteris de valoració són automàtics; les fórmules a aplicar són les que es detallen en l'informe de necessitats: 1. Oferta econòmica. Fins a 85 punts 2. Temps de resposta davant incidències urgents – fins a 5 punts 3. Millores vinculades a la prestació de servei – fins a 10 punts a) Serveis extraordinaris de neteja per incidències puntuals – 4 punts b) Bossa d'hores de suport tècnic extraordinari – fins a 6 punts
20. Obertura de proposicions	No es realitzarà en acte públic, atès que en la licitació s'utilitzen exclusivament mitjans electrònics.
21. Termini per a l'adjudicació	15 dies des de l'obertura del sobre únic

AJUNTAMENT D'OLERDOLA
Aquest document és una còpia autèntica del document electrònic original.

AJUNTAMENT d'Olèrdola
Avinguda de Catalunya, 12. 08734 Olèrdola - Barcelona
T. 93 890 35 02 - NIF: P–0814400-H
www.olerdola.cat - olerdola@olerdola.cat

22. Òrgan de contractació	Alcalde
23. Variants	No se n'estableixen
24. Condicions especials d'execució	Les establertes a la clàusula 2.2 del present PCAP
25. Modificació del contracte	Sí, a aplicar a partir de la 1a pròrroga
26. Percentatge màxim de modificació	Quantia fixa de 1.500€ (IVA exclòs)
27. Destinatari que ha d'aparèixer a les factures	Serveis Tècnics
28. Revisió de preus	No se n'estableixen
29. Termini de recepció	Termini general d'1 mes
30. Termini de garantia del contracte	No es fixa un termini de garantia
31. Subcontractació	Es permet
32. Assegurances	Assegurança de responsabilitat civil amb cobertura de riscos de l'activitat objecte del contracte amb un import mínim de 900.000 € per sinistre i per 300.000 € per víctima, i amb vigència durant tota la duració del contracte.
33. Lloc de prestació de l'objecte del contracte	Zona esportiva de Daltmar (Olèrdola)
34. Responsable del contracte	Arquitecta municipal
35. Protecció de dades de caràcter personal	Segons l'establert a la clàusula 2.19 del present plec de clàusules administratives
36. Sistema de determinació de preus del contracte	D'acord amb els costos habituals de mercat associats al manteniment de piscines públiques descobertes de característiques similars.
37. Planificació preventiva en cas de concurrència empresarial	Segons l'establert a la clàusula 3.2 del present plec de clàusules administratives
38. Subrogació de personal	No procedeix

1) DADES RELATIVES A LA FASE DE LICITACIÓ I D'ADJUDICACIÓ:

1.1) <u>Definició de l'objecte del contracte</u>

L'objecte d'aquest plec és la contractació del servei indicat a l'apartat 2 del quadre de característiques del contracte (QCC).

L'objecte del contracte és la prestació del servei de manteniment integral de les piscines municipals d'estiu de Daltmar, situades al municipi d'Olèrdola, amb la finalitat de garantir el correcte funcionament de les instal·lacions, la continuïtat del servei i el compliment de les condicions higienicosanitàries exigibles per a l'ús públic de les piscines.

AJUNTAMENT D'OLERDOLA
Aquest document és una còpia autèntica del document electrònic original.

AJUNTAMENT d'Olèrdola
Avinguda de Catalunya, 12. 08734 Olèrdola - Barcelona
T. 93 890 35 02 - NIF: P–0814400-H
www.olerdola.cat - olerdola@olerdola.cat

El contracte inclou les tasques de manteniment preventiu i correctiu de les instal·lacions i equips de tractament de l'aigua, el control sanitari i analític de l'aigua de bany, el subministrament i gestió dels productes químics necessaris, les actuacions de posada en funcionament prèvies a l'obertura de la temporada, les tasques d'hivernació i conservació fora de temporada, així com l'atenció de les incidències i avaries que es puguin produir.

L'execució del contracte s'haurà de desenvolupar d'acord amb les determinacions establertes en el Plec de prescripcions tècniques i amb la normativa vigent aplicable en matèria sanitària, ambiental, de seguretat i de contractació pública.

El contracte no es divideix en lots d'acord amb la justificació que consta a l'expedient.

Els Codis CPV que corresponen són els següents:

- 45212290-5: Reparació i manteniment d'instal·lacions esportives.
- 24962000-5: Productes químics per al tractament de l'aigua.

Atesa la inexistència d'un codi específic CPV pel manteniment de la maquinària i aparells de filtració i pel tractament de l'aigua de les piscines públiques, s'ha optat per un codi més genèric de reparació i manteniment de les instal·lacions esportives.

L'expedient es refereix a la totalitat del contracte que es pretén dur a terme.

1.2) Necessitat i idoneïtat del contracte

La necessitat de procedir a la contractació i la competència municipal en la qual es basa consten a l'apartat 5 QCC.

El contracte proposat és idoni per satisfer la necessitat abans indicada i respon al principi d'eficiència de la contractació.

1.3) Pressupost base de licitació

El pressupost base de licitació anual del contracte és de **16.232,15 €** (SETZE MIL DOS-CENTS TRENTA-DOS EUROS AMB QUINZE CÈNTIMS), IVA del 21 % inclòs.

Pressupost IVA exclòs	21% IVA	Pressupost IVA inclòs
13.415,00€	2.817,15€	16.232,15€

Els licitadors hauran d'igualar o disminuir en la seva oferta el pressupost base de licitació, indicant l'IVA a aplicar mitjançant partida independent.

El pressupost comprèn la totalitat del contracte. El preu consignat és indiscutible, no admetent-se cap prova d'insuficiència i porta implícits tots aquells conceptes previstos a l'art. 100 i concordants LCSP.

L'import del pressupost base de licitació inclou la totalitat dels costos directes i indirectes derivats de l'execució del contracte, així com les despeses generals, el

AJUNTAMENT D'OLERDOLA
Aquest document és una còpia autèntica del document electrònic original.

AJUNTAMENT d'Olèrdola
Avinguda de Catalunya, 12. 08734 Olèrdola - Barcelona
T. 93 890 35 02 - NIF: P–0814400-H
www.olerdola.cat - olerdola@olerdola.cat

benefici industrial, els costos salarials, els mitjans auxiliars i la resta de despeses necessàries per a la correcta execució de les prestacions objecte del contracte.

En el plec de prescripcions tècniques es desglossa una estimació dels costos directes i indirectes de les diferents partides, així com dels costos de mà d'obra corresponents.

1.4) Existència de crèdit

La despesa derivada d'aquesta contractació, es farà efectiva amb càrrec a l'aplicació pressupostària indicada a l'apartat 9 QCC o aquella que la substitueixi de l'exercici corrent.

Si la despesa afecta a exercicis futurs, atenent al que estableix l'article 174 del Text Refós de la Llei Reguladora de les Hisendes Locals aprovat pel Reial Decret Legislatiu 2/2004, de 5 de març, aquests s'indicaran a l'apartat 10 QCC.

La distribució de les anualitats és la següent, tenint en compte ja les possibles modificacions, les quals afectaran a partir de la primera pròrroga:

EXERCICI	PARTIDA	IMPORT (IVA inclòs)
2026 (Juliol a desembre)	340 21201	8.116,07€
2027 (Gener a juny)	340 21201	8.116,08€
2027 1a pròrroga (Juliol a desembre)	340 21201	8.116,07€ 907,50€ (modificacions)
2028 1a pròrroga (Gener a juny)	340 21201	8.116,08€ 907,50€ (modificacions)
2028 2a pròrroga (Juliol a desembre)	340 21201	8.116,07€ 907,50€ (modificacions)
2029 2a pròrroga (Gener a juny)	340 21201	8.116,08€ 907,50€ (modificacions)
	TOTAL	**52.326,45€**

Amb la condició suspensiva què per a l'esmentada despesa existeixi consignació adequada i suficient en els corresponents pressupostos.

1.5) Durada del contracte i possibles pròrrogues

AJUNTAMENT D'OLERDOLA
Aquest document és una còpia autèntica del document electrònic original.

AJUNTAMENT d'Olèrdola
Avinguda de Catalunya, 12. 08734 Olèrdola - Barcelona
T. 93 890 35 02 - NIF: P–0814400-H
www.olerdola.cat - olerdola@olerdola.cat

Els terminis corresponents a la durada inicial, i si s'escau, a les possibles pròrrogues així com la durada màxima del contracte, són els indicats als apartats 11, 12 i 13 del QCC.

La durada del contracte s'estableix en un termini d'un any, a comptar des de la data de formalització del contracte o des de la data que s'estableixi en el document contractual.

El contracte es podrà prorrogar anualment, en períodes d'un any, fins a un màxim de dues pròrrogues, sense que la durada total del contracte, incloses les pròrrogues, pugui superar els tres anys.

En aquest cas, la pròrroga s'acordarà per l'òrgan de contractació i serà obligatòria per a l'empresa contractista, sempre que el preavís es faci amb, almenys, dos (2) mesos d'antelació a l'acabament del termini de durada del contracte. Per procedir a la pròrroga del contracte, serà necessari l'informe justificatiu favorable emès pel responsable municipal del contracte.

La pròrroga no es produirà, en cap cas, per acord tàcit de les parts. La pròrroga s'haurà de formalitzar en document administratiu.

1.6) Valor estimat del contracte

El valor estimat del contracte (VEC), calculat d'acord amb el que disposa l'article 101 de la Llei 9/2017, de 8 de novembre, de contractes del sector públic (LCSP), és de **43.245,00 €** (QUARANTA-TRES MIL DOS-CENTS QUARANTA-CINC EUROS), IVA exclòs.

El valor estimat del contracte inclou l'import corresponent a la durada inicial del contracte, les dues possibles pròrrogues anuals previstes i les modificacions contractuals previstes per a les anualitats prorrogades, d'acord amb el règim de modificació establert en aquesta plec regulador del contracte, d'acord amb la següent distribució:

Any	Pressupost	Pròrroga	Modificacions	Total anual
Juliol 2026- Juny 2027	13.415,00 €			13.415,00 €
Juliol 2027- Juny 2028		13.415,00 €	1.500,00 €	14.915,00 €
Juliol 2028- Juny 2029		13.415,00 €	1.500,00 €	14.915,00 €

AJUNTAMENT D'OLERDOLA
Aquest document és una còpia autèntica del document electrònic original.

AJUNTAMENT d'Olèrdola
Avinguda de Catalunya, 12. 08734 Olèrdola - Barcelona
T. 93 890 35 02 - NIF: P–0814400-H
www.olerdola.cat - olerdola@olerdola.cat

TOTAL	13.415,00 €	26.830,00 €	3.000,00 €	**43.245,00 €**

1.7) Procediment d'adjudicació

El procediment i la forma de tramitació d'aquest expedient de contractació son els indicats a als apartats 15 i 16 respectivament del QCC.

D'acord amb l'article 159 de la Llei 9/2017, de 8 de novembre, de contractes del sector públic (LCSP), el contracte es tramitarà mitjançant procediment obert simplificat abreujat, atès que es tracta d'un contracte de serveis amb un valor estimat inferior a 60.000 € i que els criteris d'adjudicació són tots avaluables mitjançant fórmules automàtiques.

El procediment escollit garanteix els principis de publicitat, concurrència, transparència, igualtat de tracte i eficiència en la contractació pública.

1.8) Perfil de contractant

Per a consultar els plecs i resta de documents relacionats amb el present contracte s'ha d'accedir al Perfil de contractant a través de l'adreça següent:

https://contractaciopublica.gencat.cat/ecofin_pscp/AppJava/cap.pscp?reqCode=viewDetail&idCap=7839926

Consultes durant la licitació:

Durant el termini de presentació d'ofertes, els licitadors podran formular consultes sobre la licitació a través del perfil de contractant. Les respostes a les consultes efectuades seran publicades en l'esmentada plataforma i tindran caràcter vinculant per tal de garantir la igualtat i la concurrència en el procés de licitació.

Durant el termini d'exposició pública, es recomana que es formulin les consultes tan aviat com sigui possible, abans de la data de finalització del termini de presentació d'ofertes. Les preguntes efectuades en les darreres 72 hores de l'esmentat termini, podran no ser contestades si no hi ha temps material per detectar la consulta i poder redactar la resposta.

1.9) Presentació de proposicions

Les proposicions es presentaran en la forma i lloc indicats a l'anunci de licitació, en el termini de **deu dies hàbils** des de l'endemà de la publicació de l'anunci de licitació al Perfil de Contractant, mitjançant l'eina Sobre Digital, integrada en la Plataforma de Serveis de Contractació Pública de Catalunya, accessible a l'adreça web següent:

https://contractaciopublica.gencat.cat/ecofin_sobre/AppJava/views/ajuda/empreses/index.xhtml?set-locale=ca_ES

AJUNTAMENT D'OLERDOLA
Aquest document és una còpia autèntica del document electrònic original.

AJUNTAMENT d'Olèrdola
Avinguda de Catalunya, 12. 08734 Olèrdola - Barcelona
T. 93 890 35 02 - NIF: P–0814400-H
www.olerdola.cat - olerdola@olerdola.cat

L'eina de Sobre Digital es basa en el xifratge de la documentació i requereix necessàriament la introducció, per part de les empreses licitadores, de la "**paraula clau**", abans de l'obertura del sobre xifrat corresponent, per accedir al seu contingut.

La paraula o paraules clau es configuren com la principal garantia de secret de les ofertes i només són custodiades per l'empresa licitadora. Cal tenir en compte la importància de custodiar correctament aquesta/es paraula/es clau, ja que només les empreses licitadores la/les tenen i són imprescindibles per al desxifrat de les ofertes i, per tant, per l'accés al seu contingut (l'eina de Sobre Digital no la guarda i, per tant, no la pot recuperar).

A partir de les 24 hores de la finalització del termini de presentació d'ofertes i prèviament a l'hora d'obertura del primer sobre xifrat , es requerirà a les empreses licitadores la paraula clau. **En cas que alguna empresa licitadora no introdueixi la paraula clau, no es podrà accedir al contingut del sobre xifrat i no es podrà efectuar la valoració de la documentació de la seva oferta.**

Es recomana a les empreses licitadores copiar en el porta-retalls de l'equip o descarregar el document amb les claus definides per a cada sobre.

Per participar en aquesta licitació, s'haurà d'estar prèviament inscrit al Registre Oficial de Licitadors i Empreses Classificades del Sector Públic o al Registre de Licitadors de la Generalitat de Catalunya.

L'esmentada documentació haurà de presentar-se en qualsevol de les llengües cooficials de Catalunya, signada electrònicament, en un únic sobre digital, en els termes següents:

SOBRE ÚNIC DIGITAL

Contindrà la documentació següent:

- Declaració responsable de compliment de les condicions establertes legalment per a contractar amb l'Administració, d'acord amb el model que consta com a **Annex I** d'aquest Plec.

  Les condicions establertes legalment per contractar han de complir-se abans de la finalització del termini de presentació de proposicions i subsistir en el moment de la perfecció del contractes, d'acord amb l'article 140.4 LCSP.

  De conformitat amb l'article 140.3 LCSP, els licitadors s'obliguen a aportar, en qualsevol moment abans de la proposta d'adjudicació, tota la documentació exigida quan els hi sigui requerida, sense perjudici d'allò establert a la clàusula 1.18) del present Plec.

- Proposició econòmica i de la resta d'aspectes tècnics avaluats de forma automàtica, d'acord amb el model que consta com a **Annex II** d'aquest Plec.

1.10) Condicions mínimes i mitjans d'acreditació de la solvència econòmica i financera i professional o tècnica i altres requeriments

AJUNTAMENT D'OLERDOLA
Aquest document és una còpia autèntica del document electrònic original.

AJUNTAMENT d'Olèrdola
Avinguda de Catalunya, 12. 08734 Olèrdola - Barcelona
T. 93 890 35 02 - NIF: P–0814400-H
www.olerdola.cat - olerdola@olerdola.cat

- Solvència econòmica i financera

Quan ho requereixi l'ajuntament aquesta solvència es podrà d'acreditar mitjançant qualsevol de les dues opcions següents:

a) Volum anual de negocis

El volum anual de negocis en l'àmbit d'activitat corresponent a l'objecte del contracte, referit al millor exercici dels tres últims disponibles, en funció de la data de constitució o d'inici d'activitats de l'empresa i de la data de presentació de les ofertes, ha de ser igual o superior a una vegada i mitja el valor anual mitjà del contracte (20.122,50€, IVA exclòs).

b) Assegurança de responsabilitat civil per riscos professionals
Disposar d'una assegurança de responsabilitat civil per riscos professionals amb una cobertura mínima de 300.000,00 euros, amb vigència igual o superior a la durada del contracte, o bé compromís de manteniment durant tota la seva execució.

- Solvència professional o tècnica:

De conformitat amb allò que disposa l'art. 90 de la LCSP, les condicions mínimes de solvència tècnica o professional són les que s'indiquen a l'apartat 18 del QCC, que són les següents:

L'empresa haurà d'haver executat, com a mínim, TRES (3) serveis d'igual o similar naturalesa a l'objecte del contracte en els darrers tres anys, l'import anual acumulat dels quals, en l'any de major execució, sigui igual o superior al 75% de l'anualitat mitjana del contracte (10.061,25€, IVA exclòs).

L'empresa haurà de presentar una relació dels principals serveis o treballs realitzats d'igual o similar naturalesa que els que constitueixen l'objecte del contracte, efectuats com a màxim en els darrers tres anys, en la qual s'indiquin l'import, la data i el destinatari, públic o privat.

Quan així ho requereixi l'òrgan de contractació, aquests serveis s'han d'acreditar mitjançant certificats expedits o visats per l'òrgan competent quan el destinatari sigui una entitat del sector públic. Quan el destinatari sigui un subjecte privat, s'ha d'acreditar mitjançant certificat expedit per aquest o, en defecte d'aquest, mitjançant declaració de l'empresari acompanyada dels documents que acreditin la realització de la prestació.

La inscripció en el Registre Electrònic d'Empreses Licitadores (RELI) de la Generalitat de Catalunya i/o en el Registre Oficial de Licitadors i Empreses Classificades de l'Estat (ROLECE) acredita, a tenor del que hi estigui reflectit en ell, les condicions d'aptitud de l'empresari quant a la seva personalitat i capacitat d'obrar, representació, habilitació professional o empresarial, solvència econòmica i financera, tècnica o professional, classificació, així com la concurrència o no concurrència de les prohibicions de contractar que hagin de constar en el mateix. Per tant, tot i que l'empresa estigui inscrita al RELI o al ROLECE, caldrà aportar tota aquella documentació que es demana en els punts anteriors i que no consti en els esmentats registres.

AJUNTAMENT D'OLERDOLA
Aquest document és una còpia autèntica del document electrònic original.

AJUNTAMENT d'Olèrdola
Avinguda de Catalunya, 12. 08734 Olèrdola - Barcelona
T. 93 890 35 02 - NIF: P–0814400-H
www.olerdola.cat - olerdola@olerdola.cat

1.11) <u>Criteris d'adjudicació</u>

Els criteris d'adjudicació, tots de caràcter objectiu i valorables de forma automàtica, d'acord amb allò que disposa l'article 159.6 LCSP, són els següents:

La puntuació màxima total serà de 100 punts, distribuïts de la manera següent:

1. **Oferta econòmica. Fins a 85 punts**
   L'oferta més econòmica es valorarà en 85 punts. Les altres ofertes seran puntuades aplicant un criteri de proporcionalitat respecte de l'oferta econòmica més baixa admesa, aplicant la següent fórmula:

$$P = 85 * (1 - \left(\frac{Oi - Oma}{L}\right) * \left(\frac{1}{M}\right))$$

   On,

   P= puntuació obtinguda
   L= pressupost base de licitació
   O_i= import de l'oferta que es valora
   O_{ma}= import de l'oferta econòmica més baixa admesa
   M=1,5 (Factor de modulació)

   Les ofertes que superin el pressupost base de licitació seran excloses del procediment.

   Aquest sistema de valoració garanteix la proporcionalitat entre ofertes i introdueix un factor de modulació que redueix la pressió competitiva excessiva, amb la finalitat d'evitar baixes desproporcionades que puguin comprometre la qualitat del servei.

2. **Temps de resposta davant incidències urgents – fins a 5 punts**
   Es valorarà el compromís de temps màxim de resposta presencial des de la comunicació de la incidència, davant incidències que afectin el funcionament essencial de la instal·lació o la qualitat sanitària de l'aigua en dies i horaris d'obertura de la instal·lació.

   - Temps de resposta inferior a 2 hores: 5 punts
   - Temps de resposta entre 2 i 4 hores: 3 punts
   - Temps superior a 4 hores: 0 punts

   El compromís assumit tindrà caràcter contractual.

3. **Millores vinculades a la prestació del servei – fins a 10 punts**

Es valoraran les millores directament vinculades a l'objecte del contracte, assumides expressament per l'empresa licitadora i verificables objectivament durant l'execució del contracte.

AJUNTAMENT D'OLERDOLA
Aquest document és una còpia autèntica del document electrònic original.

AJUNTAMENT d'Olèrdola
Avinguda de Catalunya, 12. 08734 Olèrdola - Barcelona
T. 93 890 35 02 - NIF: P–0814400-H
www.olerdola.cat - olerdola@olerdola.cat

a) Serveis extraordinaris de neteja per incidències puntuals – 4 punts

Compromís d'execució de fins a dos serveis extraordinaris anuals de neteja motivats per incidències excepcionals, actes vandàlics o situacions d'incivisme, sense cost addicional per a l'Ajuntament prèvia petició dels serveis municipals.

b) Bossa d'hores de suport tècnic extraordinari – fins a 6 punts

Es valorarà el compromís de posar a disposició de l'Ajuntament una bossa d'hores anuals de suport tècnic extraordinari, sense cost addicional, destinada a:

- incidències puntuals,
- reforços de manteniment,
- actuacions preventives,
- neteges extraordinàries,
- necessitats excepcionals relacionades amb la instal·lació.

La puntuació s'atorgarà de la manera següent:

- 5 hores anuals: 3 punts.
- 10 hores anuals: 6 punts.

Les actuacions incloses en aquesta bossa d'hores hauran de ser requerides prèviament pels serveis tècnics municipals.

Consideracions comunes

Les millores ofertes i els compromisos assumits pels licitadors tindran caràcter contractual.

El seu incompliment podrà ser considerat incompliment contractual als efectes previstos en aquest plec de clàusules administratives particulars.

Els criteris establerts estan directament vinculats a l'objecte del contracte i orientats a garantir la qualitat, continuïtat, eficiència i correcta execució del servei de manteniment integral de les piscines municipals de Daltmar.

Consta recollida en l'expedient de referència la justificació dels criteris d'adjudicació escollits.

1.12) Criteris de preferència en cas d'igualació de proposicions

En cas d'igualació de proposicions, els criteris per al desempat seran els establerts a la Llei (art. 147.2 LCSP).

1.13) Obertura de proposicions

L'obertura dels sobres es farà a través de la plataforma electrònica de contractació pública i no es realitzarà en acte públic, atès que en la licitació s'utilitzen exclusivament mitjans electrònics, de conformitat amb el que estableix l'article 157.4 de la LCSP.

AJUNTAMENT D'OLERDOLA
Aquest document és una còpia autèntica del document electrònic original.

AJUNTAMENT d'Olèrdola
Avinguda de Catalunya, 12. 08734 Olèrdola - Barcelona
T. 93 890 35 02 - NIF: P–0814400-H
www.olerdola.cat - olerdola@olerdola.cat

El sistema informàtic que suporta la plataforma de contractes del sector públic del Consorci d'Administració Oberta de Catalunya permet acreditar fefaentment el moment de l'obertura dels sobres i el secret de la informació que hi estigui inclosa.

L'obertura de les proposicions avaluables de forma automàtica (**sobre únic**) es produirà el segon dia hàbil després de la finalització del termini de presentació de propostes.

1.14) Termini per a l'adjudicació

El contracte s'adjudicarà dins del termini que consta a l'apartat 21 QCC, comptador a partir de la data d'obertura de les ofertes rebudes.

No és constitueix Mesa de contractació, atès el seu caràcter potestatiu d'acord amb l'article 326.1 LCSP.

L'òrgan de contractació s'identifica a l'apartat 22 del QCC.

1.15) Variants

Amb caràcter general no es podran presentar variants. No obstant l'apartat 23 del QCC indicarà si procedeix la seva presentació.

1.16) Ofertes anormalment baixes

Es consideraran ofertes amb valors anormalment baixos o desproporcionats aquelles que, atenent exclusivament al criteri econòmic d'adjudicació, es trobin en algun dels supòsits següents:

1. Quan hi hagi un únic licitador, sigui inferior al pressupost base de licitació en més de 25 unitats percentuals.
2. Quan hi hagin dos licitadors, la que sigui inferior en més de 20 unitats percentuals a l'altra oferta.
3. Quan hi hagi tres licitadors, les que siguin inferiors a més de 10 unitats percentuals a la mitja aritmètica de les ofertes presentades. No obstant, s'exclourà per al còmput d'aquesta mitja l'oferta de quantia més elevada quan sigui superior en més de 10 unitats percentuals a aquesta mitja.
4. Quan hi hagi quatre o més licitadors, les que siguin inferiors a més de 10 unitats percentuals a la mitja aritmètica de les ofertes presentades. No obstant, si entre elles existeixen ofertes que siguin superiors en més de 10 unitats percentuals a aquesta mitja, es procedirà al càlcul d'una nova mitja només amb les ofertes que no es trobin en el supòsit indicat. En tot cas, si el número de les ofertes és inferior a tres, la nova mitja es calcularà sobre les tres ofertes de menor quantia.

Per determinar si una oferta es troba incursa en presumpció d'anormalitat es tindrà en compte exclusivament l'import de l'oferta econòmica.

AJUNTAMENT D'OLERDOLA
Aquest document és una còpia autèntica del document electrònic original.

AJUNTAMENT d'Olèrdola
Avinguda de Catalunya, 12. 08734 Olèrdola - Barcelona
T. 93 890 35 02 - NIF: P–0814400-H
www.olerdola.cat - olerdola@olerdola.cat

1.17) Garantia provisional

No s'exigeix la constitució de garantia provisional, de conformitat amb allò que disposa l'article 106 LCSP.

1.18) Garantia definitiva

No es requereix garantia definitiva d'acord amb allò que estableix l'article 159.6.f) de la LCSP.

1.19) Presentació de documentació

El licitador proposat com a adjudicatari abans de l'adjudicació i dins del termini de 7 dies hàbils comptadors des de la data d'enviament del requeriment electrònic que preveu l'article 159.4 de la LCSP haurà de presentar els següents documents:

a) La documentació acreditativa de la resta de circumstàncies consignades en la declaració responsable aportada i la resta que sigui exigible.

b) El document de sol·licitud d'alta o modificació de dades bancàries per als creditors de l'Ajuntament d'Olèrdola, que serà facilitat a l'efecte.

c) Certificat de titularitat bancària.

La inscripció en el Registre Electrònic d'Empreses Licitadores (RELI) de la Generalitat de Catalunya i/o en el Registre Oficial de Licitadors i Empreses Classificades de l'Estat (ROLECE) acredita, a tenor del que hi estigui reflectit en ell, les condicions d'aptitud de l'empresari quant a la seva personalitat i capacitat d'obrar, representació, habilitació professional o empresarial, solvència econòmica i financera, tècnica o professional, classificació, així com la concurrència o no concurrència de les prohibicions de contractar que hagin de constar en el mateix. Per tant, tot i que l'empresa estigui inscrita al RELI o al ROLECE, caldrà aportar tota aquella documentació que es demana en els punts anteriors i que no consti en els esmentats registres.

Cas de no presentar-se la documentació en el termini previst, s'entendrà que el licitador ha retirat la seva oferta, se li exigirà l'import del 3% del pressupost base de licitació, IVA exclòs, en concepte de penalitat, i es procedirà en els termes assenyalats a l'article 159.4.f).4º de la LCSP.

1.20) Formalització del contracte

La formalització s'entendrà efectuada mitjançant l'acceptació de l'adjudicació per part del proposat contractista, que haurà de tenir lloc dins el termini màxim de 15 dies hàbils, a comptar des del següent a la remissió de la notificació de l'adjudicació.

En el supòsit que l'adjudicatari sigui una unió temporal d'empreses, aquesta haurà d'estar formalment constituïda abans de l'acceptació de l'adjudicació.

AJUNTAMENT D'OLERDOLA
Aquest document és una còpia autèntica del document electrònic original.

AJUNTAMENT d'Olèrdola
Avinguda de Catalunya, 12. 08734 Olèrdola - Barcelona
T. 93 890 35 02 - NIF: P–0814400-H
www.olerdola.cat - olerdola@olerdola.cat

Si, per causes imputables a l'adjudicatari, el contracte no es formalitza mitjançant l'acceptació de l'adjudicació en el termini assenyalat, es procedirà a imposar una penalitat equivalent al 3% del pressupost base de licitació, IVA exclòs, de conformitat amb el que disposa l'article 153.4 LCSP.

1.21) Desistiment del procediment d'adjudicació per part de l'Administració

L'òrgan de contractació pot acordar la decisió de no adjudicar el contracte o el desistiment del procediment abans de la formalització. En aquest cas, s'indemnitzarà als licitadors que hagin participat amb un import de 100€, prèvia justificació.

2) DADES RELATIVES A LA FASE D'EXECUCIÓ:

2.1) Drets i obligacions de les parts

Els drets i les obligacions de les parts seran, a més dels indicats a les clàusules de les dades específiques del contracte, aquells que resultin de la documentació contractual i la normativa aplicable i, en particular, els següents:

- El contractista s'obliga a adequar la seva activitat, en el marc de la seva relació contractual amb l'Ajuntament d'Olèrdola, als principis ètics i a les regles de conducta que permetin assegurar el compliment dels principis d'igualtat, d'imparcialitat i d'integritat, d'objectivitat i de transparència. En particular, s'obliga a:

  ✓ Facilitar a l'Ajuntament d'Olèrdola la informació establerta per la Llei 19/2014, de 29 de desembre, de transparència, accés a la informació pública i bon govern i qualsevol d'altra que li sigui requerida d'acord amb la normativa vigent.

  ✓ Comunicar a l'Ajuntament d'Olèrdola les possibles situacions de conflicte d'interessos o d'altres anàlogues de les què tingui coneixement que afectin, directa o indirectament, a la present contractació i puguin posar en risc l'interès públic.

  Per conflicte d'interessos s'entén qualsevol situació en la què el personal al servei de l'òrgan de contractació, que a més participi en el desenvolupament del procediment de licitació o pugui influir en el seu resultat, tingui directa o indirectament un interès financer, econòmic o personal que pugui semblar que compromet la seva imparcialitat i independència en el context de dit procediment de licitació.

  ✓ No celebrar cap acord amb altres operadors econòmics que, en el marc de la present contractació, no respectin els principis de lliure mercat i de concurrència competitiva, abstenint-se de realitzar cap pràctica col·lusòria.

  ✓ Abstenir-se de realitzar, fomentar, proposar o promoure qualsevol mena de pràctica corrupta que afecti o pugui afectar la relació contractual en els termes previstos en el Codi Penal vigent en cada moment.

AJUNTAMENT D'OLERDOLA
Aquest document és una còpia autèntica del document electrònic original.

AJUNTAMENT d'Olèrdola
Avinguda de Catalunya, 12. 08734 Olèrdola - Barcelona
T. 93 890 35 02 - NIF: P–0814400-H
www.olerdola.cat - olerdola@olerdola.cat

- El contractista s'obliga a facilitar tota la documentació que li sigui requerida en relació amb els seus subcontractistes o subministradors en els termes de l'article 217 LCSP.

- El contractista quedarà vinculat per l'oferta que hagi presentat, el compliment de la qual, en tots els seus termes, tindrà el caràcter d'obligació essencial del contracte.

- El contractista s'obliga a realitzar l'objecte del contracte amb subjecció a l'establert a les clàusules del contracte i dels plecs.

- El contractista executarà el contracte al seu risc i ventura i està obligat a indemnitzar els danys i perjudicis que es causin a terceres persones com a conseqüència de les operacions que requereixin l'execució del contracte, excepte en el cas que els danys siguin ocasionats com a conseqüència immediata i directa d'una ordre de l'Administració.

- Durant la vigència del contracte, l'Ajuntament d'Olèrdola podrà modificar anualment el règim de funcionament de la instal·lació, els períodes d'obertura al públic, els horaris d'ús i la intensitat d'utilització de les piscines, en funció de les necessitats del servei, la disponibilitat pressupostària, les condicions climatològiques, els criteris organitzatius municipals o qualsevol altra circumstància d'interès públic degudament justificada.

  Aquestes variacions no alteraran la naturalesa del contracte ni generaran, per si mateixes, dret a indemnització, sens perjudici de les modificacions contractuals que, si escau, resultin necessàries d'acord amb la legislació vigent en matèria de contractes del sector públic.

- En cas que la instal·lació no s'obri al públic en alguna de les anualitats del contracte, l'empresa adjudicatària haurà de continuar prestant els serveis mínims de conservació, manteniment i control de les instal·lacions i de la qualitat de l'aigua que determinin els serveis tècnics municipals, amb l'objecte de preservar el correcte estat de conservació dels vasos, equips i sistemes associats.

- En aquest supòsit, i atès que les prestacions efectivament exigibles podran resultar substancialment inferiors a les previstes per al règim ordinari de funcionament amb obertura al públic, l'Ajuntament podrà acordar la corresponent revisió de les condicions econòmiques del contracte, d'acord amb l'abast real dels serveis a prestar i amb el règim de modificació contractual previst a la normativa de contractació pública.

  Si el contractista incompleix les obligacions assenyalades, això donarà lloc a l'aplicació del règim sancionador previst en aquest Plec.

2.2) <u>Condicions especials i essencials d'execució</u>

D'acord amb l'article 202 de la LCSP, s'estableixen, com a condicions especial d'execució, les següents:

AJUNTAMENT D'OLERDOLA
Aquest document és una còpia autèntica del document electrònic original.

AJUNTAMENT d'Olèrdola
Avinguda de Catalunya, 12. 08734 Olèrdola - Barcelona
T. 93 890 35 02 - NIF: P–0814400-H
www.olerdola.cat - olerdola@olerdola.cat

1. De caràcter mediambiental: l'empresa adjudicatària haurà d'adoptar durant tota l'execució del contracte mesures orientades a minimitzar el consum d'aigua, energia i productes químics necessaris per al funcionament de la piscina, promovent una gestió eficient i ambientalment responsable de la instal·lació.

En particular, l'empresa adjudicatària haurà de:

- ajustar les dosificacions de productes químics als valors estrictament necessaris segons els resultats analítics i les condicions d'ús de la piscina,
- evitar vessaments o pèrdues innecessàries d'aigua durant les operacions de manteniment i neteja,
- i gestionar adequadament els envasos i residus derivats de l'activitat, d'acord amb la normativa ambiental aplicable.

2. L'empresa adjudicatària quedarà vinculada per l'oferta que hagi presentat, el compliment de la qual, en tots els seus termes tindrà caràcter d'obligació essencial de contracte.

3. L'empresa contractista té l'obligació de complir de manera estricta amb el pagament a les empreses subcontractistes dins del termini legalment establert.

L'incompliment d'alguna de les condicions especials d'execució del contracte es podrà considerar falta greu i podrà provocar la imposició de les penalitats establertes en el present plec o ser causa d'extinció contractual.

S'estableixen les següents regles essencials en relació al personal del contractista:

1. Correspon exclusivament a l'empresa contractista la selecció del personal que, reunint els requisits de titulació i experiència exigits en els plecs, quan així procedeixi, formarà part de l'equip de treball adscrit a l'execució del contracte, sense perjudici de la verificació per part de l'entitat contractant (responsable del contracte) del compliment d'aquells requisits.
   L'empresa procurarà que hi hagi estabilitat en l'equip de treball, i que les variacions en la seva composició siguin puntuals i obeeixin a raons justificades, per tal de no alternar el bon funcionament del servei, quan hi hagi raons que justifiquin aquesta exigència, informant en tot moment d'aquestes incidències a l'entitat contractant (responsable del contracte).

2. L'empresa contractista assumeix l'obligació d'exercir de manera real, efectiva i continuada, sobre el personal que integra l'equip de treball encarregat de l'execució del contracte, el poder de direcció inherent a tot empresari. En particular, assumirà la negociació i el pagament dels salaris, la concessió de permisos, llicències i vacances, la substitucions dels treballadors en casos de baixa o absència, les obligacions legals en prestacions, quan sigui procedent, les obligacions legals en matèria de prevenció de riscos laborals, l'exercici de la potestat disciplinària, així com tots els drets i obligacions que es derivin de la relació contractual entre empleat i empresari.

3. L'empresa contractista vetllarà especialment perquè els treballadors adscrits a l'execució del contracte desenvolupin la seva activitat sense extralimitar-se en les funcions exercides respecte de l'activitat delimitada en els plecs com a objecte del contracte.

AJUNTAMENT D'OLERDOLA
Aquest document és una còpia autèntica del document electrònic original.

AJUNTAMENT d'Olèrdola
Avinguda de Catalunya, 12. 08734 Olèrdola - Barcelona
T. 93 890 35 02 - NIF: P–0814400-H
www.olerdola.cat - olerdola@olerdola.cat

4. L'empresa contractista ha de designar almenys un coordinador tècnic o responsable, integrat en la seva pròpia plantilla, que tindrà entre les seves obligacions les següents:

   a) Actuar com a interlocutor de l'empresa contractista enfront de "l'entitat contractant", canalitzant la comunicació entre l'empresa contractista i el personal integrant de l'equip de treball adscrit al contracte, d'una banda, i "l'entitat contractant", d'altra banda, en tot allò relatiu a les qüestions derivades de l'execució del contracte.

   b) Distribuir el treball entre el personal encarregat de l'execució del contracte, i impartir a aquests treballadors les ordres i instruccions de treball que siguin necessàries en relació amb la prestació del servei contractat.

   c) Supervisar el correcte desenvolupament per part del personal integrant de l'equip de treball de les funcions que tenen encomanades, així com controlar l'assistència d'aquest personal al lloc de treball.

   d) Organitzar el règim de vacances del personal adscrit a l'execució del contracte i, amb aquest efecte coordinar adequadament l'empresa contractista amb "l'entitat contractant", a efectes de no alterar el bon funcionament del servei.

   e) Informar a "l'entitat contractant" sobre les variacions, ocasionals o permanents, en la composició de l'equip de treball adscrit a l'execució del contracte.

2.3) <u>Modificació del contracte</u>

L'Administració contractant podrà acordar modificacions del contracte, per raons d'interès públic i d'acord amb els articles 203 a 207 i concordants de la Llei 9/2017, de 8 de novembre, de contractes del sector públic.

De conformitat amb l'article 204 de la LCSP, es preveuen modificacions contractuals exclusivament per a les anualitats corresponents a les eventuals pròrrogues del contracte.

No es preveuen modificacions contractuals per a la primera anualitat del contracte corresponent a la temporada 2026, atès que les prestacions objecte del contracte i el règim de funcionament de la instal·lació es consideren suficientment definits en el moment de la licitació i existeix disponibilitat pressupostària limitada a les prestacions inicialment previstes.

Per a les anualitats corresponents a les eventuals pròrrogues, es podran acordar modificacions derivades de:

- Variacions del calendari d'obertura, dels horaris o del règim de funcionament de la piscina municipal.
- Increment o reducció de la intensitat d'ús de la instal·lació.
- Necessitats addicionals o reduïdes de manteniment, control sanitari, seguiment tècnic o hivernació.

AJUNTAMENT D'OLERDOLA
Aquest document és una còpia autèntica del document electrònic original.

AJUNTAMENT d'Olèrdola
Avinguda de Catalunya, 12. 08734 Olèrdola - Barcelona
T. 93 890 35 02 - NIF: P–0814400-H
www.olerdola.cat - olerdola@olerdola.cat

- Situacions excepcionals de caràcter sanitari, climatològic, tècnic, ambiental o pressupostari que afectin el funcionament de la instal·lació.

Aquestes modificacions podran comportar l'adequació proporcional de les condicions econòmiques del contracte en funció de les prestacions efectivament executades.

L'import màxim acumulat de les modificacions previstes no podrà superar 1.500€, IVA exclòs (que suposa aproximadament un 11'18% del pressupost base de licitació anual, IVA exclòs) i en cap cas superarà el 20% del preu inicial del contracte.

Les modificacions acordades per l'òrgan de contractació seran obligatòries per als contractistes i es formalitzaran de conformitat amb el que estableix l'article 153 en relació a l'article 203.3 de la LCSP.

Fora d'aquests supòsits, el contracte només podrà modificar-se per raons d'interès públic en els supòsits i en la forma prevista en l'art. 191 i 203 a 207 de la Llei de Contractes el Sector Públic.

La tramitació d'una modificació del contracte que suposi increment de despesa requerirà un informe justificatiu del servei gestor, l'audiència al contractista i l'aprovació de l'òrgan de contractació.

2.4) <u>Règim de pagament</u>

El contractista tindrà dret a l'abonament de la prestació realitzada d'acord amb el següent:

El pagament del contracte s'efectuarà mitjançant dotze mensualitats fixes d'igual import, corresponents al preu anual d'adjudicació dividit entre dotze parts iguals, amb independència de la distribució temporal concreta de les prestacions durant l'any.

L'empresa adjudicatària haurà de presentar mensualment la corresponent factura electrònica, d'acord amb la normativa vigent en matèria de factura electrònica i en els terminis previstos a l'article 198 de la Llei 9/2017, de 8 de novembre, de contractes del sector públic.

D'acord amb el que estableix la Llei 25/2013, de 27 de desembre, d'impuls de la factura electrònica i creació del registre comptable de factures en el sector públic, les factures hauran d'estar signades amb signatura electrònica avançada basada en un certificat reconegut i hauran d'incloure necessàriament el número d'expedient de contractació.

El pagament es realitzarà per l'Ajuntament d'Olèrdola, en els terminis establerts en l'article 198.4 LCSP, sense perjudici que se li pugui exigir la presentació dels documents de cotització del personal destinat a l'execució del contracte, als efectes de comprova que es troba al corrent del compliment de les seves obligacions amb la Seguretat Social.

Les factures s'han de presentar en el Registre electrònic de Factures de l'Ajuntament d'Olèrdola i han d'incloure la identificació del destinatari de la contractació, d'acord amb allò indicat a l'apartat 27 del QCC.

AJUNTAMENT D'OLERDOLA
Aquest document és una còpia autèntica del document electrònic original.

AJUNTAMENT d'Olèrdola
Avinguda de Catalunya, 12. 08734 Olèrdola - Barcelona
T. 93 890 35 02 - NIF: P–0814400-H
www.olerdola.cat - olerdola@olerdola.cat

Les factures hauran d'anar a nom de l'Ajuntament d'Olèrdola i hauran de reunir les següents condicions:

- Compliment dels requisits establerts en el Reial Decret 1619/2012, de 28 de novembre, d'aprovació del Reglament pel que es regulen les obligacions de facturació i es modifica el Reglament de l'Impost sobre el valor afegit.
- Hauran de fer referència als treballs efectivament prestats i el període de temps objecte de facturació.
- En cas de no repercutir-se l'IVA, nota informativa declarant el motiu de l'exempció.

Els pagaments parcials del preu total del contracte realitzats per la Corporació no impliquen que l'administració hagi acceptat com a correctament executades les prestacions satisfetes. La recepció definitiva dels treballs resta diferida al moment de la liquidació del contracte amb motiu de la seva conclusió.

Les societats anònimes, les societats de responsabilitat limitada i la resta d'entitats compreses en l'article 4 de la Llei 25/2013, de 27 de desembre, d'impuls de la factura electrònica i creació del registre comptable de factures en el sector públic han de presentar factures electròniques d'acord amb la normativa vigent.

En totes les factures electròniques la identificació dels centres gestors destinataris es farà mitjançant els següents codis DIR3:

- Oficina comptable:.....L01081458 Ajuntament d'Olèrdola
- Òrgan gestor:.....L01081458 Ajuntament d'Olèrdola
- Unitat tramitadora:.....L01081458 Ajuntament d'Olèrdola

Un cop rebudes les corresponents factures, seran revisades i conformades per la persona responsable del contracte. En cas de disconformitat, es retornaran al contractista les factures presentades, atorgant-li un termini màxim de deu dies hàbils a comptar des del dia següent al de la recepció, als efectes d'efectuar esmenes o presentar nova factura amb les rectificacions corresponents.

2.5) <u>Revisió de preus</u>

El règim de revisió de preus, si s'escau, serà aquell que s'indiqui a l'apartat 28 QCC.

2.6) <u>Penalitats</u>

Cas que l'Ajuntament d'Olèrdola opti per la no resolució del contracte, considerant les característiques del contracte, així com també les possibles millores que puguin oferir els contractistes, quan es consideri que l'actuació és aïllada i susceptible de reconducció, i que la resolució del contracte no resulta convenient per l'interès del servei, s'estableix la següent tipificació de les faltes que comportaran la imposició de penalitats:

A) <u>Per l'incompliment del termini, total o parcial, de l'execució de l'obra</u>:

AJUNTAMENT D'OLERDOLA
Aquest document és una còpia autèntica del document electrònic original.

AJUNTAMENT d'Olèrdola
Avinguda de Catalunya, 12. 08734 Olèrdola - Barcelona
T. 93 890 35 02 - NIF: P–0814400-H
www.olerdola.cat - olerdola@olerdola.cat

Quan el retard en l'execució de les obres sigui imputable a l'empresa contractista, i no derivi de
causes degudament justificades o alienes a la seva responsabilitat, s'aplicaran les penalitats per
demora previstes a l'article 193 de la LCSP.

La demora es penalitzarà mitjançant una penalitat diària de 0,60 € per cada 1.000 euros del preu
del contracte (IVA exclòs) per cada dia natural de retard, fins a un màxim del 10 % del preu del contracte (IVA exclòs).

Quan la demora acumulada assoleixi el límit màxim indicat, o quan el retard comprometi greument
la finalitat pública del contracte, l'òrgan de contractació podrà acordar la resolució del contracte, amb els efectes previstos a la legislació de contractes del sector públic, sens perjudici de la reclamació de danys i perjudicis que correspongui.

Als efectes del còmput de la demora, es prendrà com a referència el termini contractual d'execució
establert i el seguiment de l'obra efectuat per la direcció facultativa.

B) Per incompliment parcial o compliment defectuós:

Pel compliment defectuós de la prestació, per l'incompliment dels compromisos o de les condicions especials d'execució i/o per l'incompliment parcial de l'execució de les prestacions definides al contracte, s'imposarà una penalitat sobre el preu d'adjudicació del contracte, que haurà de ser proporcional al grau d'incompliment. En aquest sentit, les infraccions contractuals es classifiquen en faltes lleus, greus i molt greus, atenent a la seva naturalesa, transcendència i incidència sobre la correcta execució de les obres:

Els incompliments es graduaran d'acord amb el següent:

Molt greus:

a) Incompliment de la prestació del servei, sigui per abandonament o per altres causes.
b) La passivitat, el deixament i la desídia en la realització del servei.
c) La resistència als requeriments fets per l'Ajuntament d'Olèrdola o la seva inobservança quan produeixin un perjudici molt greu a l'execució del contracte.
d) L'incompliment de la normativa de prevenció de riscos laborals, en casos qualificats de molt greus per la seva normativa específica, i així com de la normativa del Pla de seguretat i salut en les prestacions.
e) La utilització de sistemes de treball, elements, materials, màquines o personal diferents dels previstos en els plecs i en les ofertes del contractista, si s'escau, quan produeixi un perjudici molt greu.
f) L'incompliment de les prescripcions relatives a la subcontractació, si s'escau.

AJUNTAMENT D'OLERDOLA
Aquest document és una còpia autèntica del document electrònic original.

AJUNTAMENT d'Olèrdola
Avinguda de Catalunya, 12. 08734 Olèrdola - Barcelona
T. 93 890 35 02 - NIF: P–0814400-H
www.olerdola.cat - olerdola@olerdola.cat

g) L'incompliment de les obligacions essencials del contracte previstes en el PCAP, quan no doni lloc a la resolució del contracte.

h) L'incompliment o compliment defectuós de les obligacions i/o de les condicions especials d'execució del contracte establertes en el PCAP i en el PPT, quan produeixin un perjudici molt greu i no doni lloc a la resolució del contracte.

i) L'incompliment de les prescripcions sobre senyalització i seguretat de tercers en les prestacions, si s'escau.

j) L'incompliment de les condicions higienicosanitàries exigibles que comporti un risc greu per a la salut de les persones usuàries.

k) La manca d'atenció d'una incidència urgent que afecti la qualitat de l'aigua o la seguretat de la instal·lació.

l) L'incompliment reiterat dels controls sanitaris o analítics obligatoris.

m) La utilització inadequada o negligent de productes químics que pugui generar risc per a les persones o per al medi ambient.

n) La falsificació o ocultació de dades de control, registres o analítiques.

o) L'incompliment reiterat dels compromisos assumits com a criteris d'adjudicació o millores contractuals..

p) El falsejament de les prestacions consignades pel contractista en la factura.

q) La reincidència en la comissió de faltes greus.

Greus:

a) La no realització de les inspeccions que disposin els plecs.

b) La resistència als requeriments efectuats per la corporació o la inobservança d'aquestes.

c) L'incompliment de l'execució parcial de les prestacions definides en el contracte que no constitueixin falta molt greu.

d) La utilització de sistemes de treball, elements materials, màquines o personal diferents dels previstos en els plecs i en les ofertes els contractista, si s'escau.

e) L'incompliment o compliment defectuós de les condicions especials d'execució del contracte establertes en el PCAP i en el PPT.

f) La no disposició de personal suplent per a un determinat servei.

g) No retirar el personal adscrit a l'execució del contracte després que el responsable de l'Ajuntament n'exigeixi la substitució.

h) La reincorporació al servei del personal retirat amb anterioritat a petició de la corporació.

i) La incorporació al servei de personal sense cap coneixement de les seves obligacions ni formació prèvia.

j) El tracte incorrecte envers el responsable del contracte per part de l'encarregat de l'execució del contracte de l'empresa contractada.

AJUNTAMENT D'OLERDOLA
Aquest document és una còpia autèntica del document electrònic original.

AJUNTAMENT d'Olèrdola
Avinguda de Catalunya, 12. 08734 Olèrdola - Barcelona
T. 93 890 35 02 - NIF: P–0814400-H
www.olerdola.cat - olerdola@olerdola.cat

k) El detriment de la imatge de l'Ajuntament d'Olèrdola com a conseqüència de l'aspecte deficient o manca d'higiene del personal de l'adjudicatària.

l) La manca de lliurament en temps i forma de tota la informació sobre la prestació del servei que li hagi sol·licitat la corporació.

m) L'incompliment que no constitueixi falta molt greu de les obligacions derivades de la normativa general sobre prevenció de riscos laborals i, en especial, les del pla de seguretat i salut en les prestacions, qualificades com a greus per la normativa específica.

n) La utilització inadequada de les infraestructures de l'Ajuntament d'Olèrdola o per activitats diferents de les que constitueixen l'objecte del contracte. En aquest cas, els possibles imports econòmics derivats d'aquesta mala utilització seran liquidats per la corporació a l'adjudicatari; els mateixos hauran de ser abonats amb independència de la sanció que se li pugui imposar.

o) El retard injustificat en l'atenció d'incidències o avaries.

p) La manca de subministrament puntual dels productes químics necessaris per al correcte funcionament de la instal·lació.

q) La manca de manteniment ordinari dels equips i sistemes de tractament de l'aigua.

r) La manca de comunicació immediata d'incidències rellevants als serveis tècnics municipals

s) L'incompliment de les obligacions documentals o de registre exigides contractualment.

t) L'incompliment de les obligacions derivades de la normativa de prevenció de riscos laborals quan no constitueixi falta molt greu.

u) La reincidència en la comissió de faltes lleus.

Lleus:

a) La manca de col·laboració amb el responsable del contracte.

b) L'incompliment de l'execució parcial de les prestacions definides en el contracte, que no constitueixi falta greu.

c) La manca de cobertura del servei durant un període de temps, per inexistència de personal suplent o altres causes.

d) La manca de transmissió de la informació corresponent al personal entrant, en els canvis de torn o substitució de persones, si s'escau.

e) No avisar a la corporació de la incorporació de personal nou o si es produeixen canvis.

f) La manca de lliurament de la informació periòdica establerta en els plecs.

g) L'incompliment de la normativa sobre prevenció de riscos laborals, qualificats com a lleus per la normativa específica.

h) Les irregularitats o incompliments puntuals de caràcter menor en l'execució del servei que no afectin de manera rellevant la qualitat del servei ni la seguretat de la instal·lació.

AJUNTAMENT D'OLERDOLA
Aquest document és una còpia autèntica del document electrònic original.

AJUNTAMENT d'Olèrdola
Avinguda de Catalunya, 12. 08734 Olèrdola - Barcelona
T. 93 890 35 02 - NIF: P–0814400-H
www.olerdola.cat - olerdola@olerdola.cat

i) Els retards puntuals no reiterats en les actuacions de manteniment.

j) Les deficiències menors en la neteja, ordre o conservació de la instal·lació.

k) La manca puntual d'actualització de registres o documentació auxiliar.

Penalitats:

- Per faltes lleus una penalitat equivalent a un 3% com a màxim del preu d'adjudicació per a cada penalitat d'aquesta tipologia.
- Per faltes greus una penalitat equivalent a un 6% com a màxim del preu d'adjudicació per cada penalitat d'aquesta tipologia.
- Per faltes molt greus una penalitat equivalent a un 10% com a màxim del preu d'adjudicació. La imposició d'una penalitat d'aquesta tipologia és incompatible amb la imposició d'altres penalitats amb independència de la tipologia de què es tracti.

De conformitat amb l'article 192.1 de la LCSP, l'import total de les penalitats no pot superar el 50% del preu del contracte.

En el cas de la infracció de les condicions de subcontractació previstes en el present plec, es podrà imposar al contractista una penalitat de fins a un 50% de l'import del subcontracte.

La imposició de penalitzacions serà independent de l'obligació del contractista d'indemnitzar, tant a l'Ajuntament com a tercers, pels danys i perjudicis que les infraccions que els motiven hagin causat, i de la no liquidació per part municipal dels serveis o treballs finalment no executats.

En la tramitació de l'expedient, es donarà audiència al contractista perquè pugui formular al·legacions, i l'òrgan de contractació resoldrà, prèvia l'emissió dels informes pertinents.

Els imports de les penalitats que s'imposin es faran efectius mitjançant la deducció de les quantitats que, en concepte de pagament, s'hagin d'abonar a l'empresa contractista, o sobre la garantia que, si s'escau, s'hagués constituït, quan no es puguin deduir els pagaments esmentats.

En els supòsits d'incompliment parcial o compliment defectuós o de demora en l'execució en què no estigui prevista penalitat, o aquesta no cobreixi els danys causats a l'Ajuntament, s'exigirà al contractista la indemnització per danys i perjudicis.

2.7) Causes de resolució

Són causes de resolució del contracte, a més de les previstes als articles 211 i concordants de la LCSP, les següents:

- El fet d'incórrer el contractista en qualsevol de les causes de prohibició per a contractar amb l'Administració Pública estipulades a l'article 71 de la LCSP o als presents plecs durant l'execució del contracte, quan a criteri de l'Ajuntament puguin derivar-se perjudicis per a l'interès públic.

AJUNTAMENT D'OLERDOLA
Aquest document és una còpia autèntica del document electrònic original.

AJUNTAMENT d'Olèrdola
Avinguda de Catalunya, 12. 08734 Olèrdola - Barcelona
T. 93 890 35 02 - NIF: P–0814400-H
www.olerdola.cat - olerdola@olerdola.cat

- La declaració d'insolvència en qualsevol procediment i l'obertura de la fase de liquidació en cas de concurs de creditors, en aquest supòsit i mentre no s'hagi procedit a l'obertura de la fase de liquidació l'òrgan de contractació potestativament pot optar per la continuïtat del contracte si el contractista presta les garanties suficients per la seva execució.

- L'incompliment de les obligacions especificades com especials d'execució del contracte a l'apartat 2.2, sense perjudici d'allò que disposa la clàusula referida a les penalitats.
- L'incompliment de les obligacions especificades com a essencials del contracte, sense perjudici d'allò que disposa la clàusula referida a les penalitats.
- L'incompliment de les condicions establertes per a la subcontractació, així com la falta d'acreditació de l'aptitud de l'empresa subcontractista.
- La facturació d'execucions no realitzades o mitjans no utilitzats en el supòsit que aquesta pràctica es repeteixi o l'import d'allò indegudament facturat suposi l'1% de l'import del contracte. En aquest supòsit no procedirà el pagament que correspongui fins la liquidació posterior a la resolució del contracte.

La resolució del contracte, amb o sense pèrdua de la garantia es produirà, sense perjudici de les indemnitzacions que a favor d'una o altra part fossin procedents i s'acordarà per l'òrgan municipal competent, amb els efectes regulats als article 213 de la LCAP.

En cas de no considerar-se la conveniència o d'estimar-se desproporcionada la resolució del contracte, les conductes anteriorment relacionades podran considerar-se incompliments molt greus del contracte.

2.8) <u>Termini de recepció de les prestacions del contracte</u>

La recepció i la liquidació del contracte es realitzarà conforme al que disposa l'article 311 de la LCSP.

No s'estableix termini especial de recepció i regirà el termini general d'un mes a comptar des del lliurament o la realització de l'objecte del contracte, recepció que s'haurà de formalitzar mitjançant el corresponent document acreditatiu.

2.9) <u>Termini de garantia del contracte</u>

Per les característiques i la naturalesa de la present contractació, no es fixa un termini de garantia del contracte. Finalitzades les obligacions derivades del contracte, si no hi ha responsabilitats que s'hagin d'exercitar sobre la garantia definitiva i previ informe del responsable del contracte, es procedirà d'ofici a dictar l'acord de devolució o cancel·lació de la garantia definitiva, d'acord amb el que estableix l'article 111 LCSP.

2.10) <u>Cessió</u>

AJUNTAMENT D'OLERDOLA
Aquest document és una còpia autèntica del document electrònic original.

AJUNTAMENT d'Olèrdola
Avinguda de Catalunya, 12. 08734 Olèrdola - Barcelona
T. 93 890 35 02 - NIF: P–0814400-H
www.olerdola.cat - olerdola@olerdola.cat

Els drets i obligacions relatius a aquest contracte podran ser cedits per l'empresa contractista a una tercera persona, sempre que les qualitats tècniques o personals de qui cedeix no hagin estat raó determinant de l'adjudicació del contracte i prèvia autorització expressa de l'Administració, quan es compleixin els requisits establerts en l'article 214 LCSP, i de la cessió no resulti una restricció efectiva de la competència en el mercat. No es pot autoritzar la cessió a una tercera persona quan la cessió suposi una alteració substancial de les característiques de l'empresa contractista si aquestes constitueixen un element essencial del contracte.

2.11) Subcontractació

L'empresa contractista podrà concertar amb tercers la realització parcial de les prestacions objecte del contracte, d'acord amb els requisits i límits establerts a l'article 215 de la Llei 9/2017, de 8 de novembre, de contractes del sector públic.

En cap cas es podrà subcontractar íntegrament la prestació principal del servei ni les funcions de coordinació, control general i seguiment del manteniment de la instal·lació, que hauran de ser assumides directament per l'empresa adjudicatària.

Si no s'ha indicat prèviament a l'oferta, el contractista comunicarà per escrit a l'Ajuntament d'Olèrdola, després de l'adjudicació del contracte o a l'inici de la seva execució, la intenció de celebrar subcontractes o qualsevol modificació d'aquesta, tot indicant la part de la prestació a subcontractar i la seva identitat, les dades de contacte i els representats legals del subcontractista així com justificant l'aptitud d'aquest per executar-la de conformitat amb l'establert per la normativa i el present plec i que no està incurs en cap supòsit de prohibició per contractar.

El contractista principal ha de notificar per escrit a l'òrgan de contractació qualsevol modificació que pateixi aquesta informació durant l'execució del contracte, i tota la informació necessària sobre els nous subcontractistes.

En el cas que el subcontractista tingui la classificació adequada per realitzar la part del contracte objecte de la subcontractació, la comunicació d'aquesta circumstància és suficient per acreditar-ne l'aptitud.

La subscripció de subcontractes està sotmesa al compliment dels requisits i circumstàncies regulades en l'article 215 de la LCSP i els subcontractes tenen, en tot cas, naturalesa privada.

Totes les condicions especials d'execució seran exigides igualment a tots els subcontractistes que participin en l'execució del contracte, de conformitat amb l'article 202.4 de la LCSP.

L'Ajuntament podrà verificar el compliment de les obligacions de pagament de l'empresa contractista envers les empreses subcontractistes i subministradores, i podrà requerir la documentació justificativa corresponent.

La infracció de les condicions establertes en aquesta clàusula i en l'article 215 de la LCSP per procedir a la subcontractació, així com la falta d'acreditació de l'aptitud de l'empresa subcontractista o de les circumstàncies determinants de la situació

AJUNTAMENT D'OLERDOLA
Aquest document és una còpia autèntica del document electrònic original.

AJUNTAMENT d'Olèrdola
Avinguda de Catalunya, 12. 08734 Olèrdola - Barcelona
T. 93 890 35 02 - NIF: P–0814400-H
www.olerdola.cat - olerdola@olerdola.cat

d'emergència o de les que fan urgent la subcontractació, té, entre d'altres, i en funció de la repercussió en l'execució del contracte, alguna de les conseqüències següents:

a. La imposició a l'empresa contractista d'una penalitat de fins a un 50 per 100 de l'import del subcontracte.

b. La resolució del contracte, sempre que es compleixin els requisits que estableix el segon paràgraf de l'article 211.1.f) de la LCSP.

Les empreses subcontractistes i subministradores queden obligades només davant l'empresa contractista principal qui assumirà, per tant, la total responsabilitat de l'execució del contracte front a l'Administració, de conformitat amb aquest plec i amb els termes del contracte, inclòs el compliment de les obligacions en matèria mediambiental, social o laboral a què es refereix aquest plec.

El coneixement que l'Administració tingui dels contractes subscrits o l'autorització que atorgui no alteren la responsabilitat exclusiva del contractista principal.

Les empreses subcontractistes no tenen acció directa davant de l'Administració contractant per les obligacions contretes amb elles per l'empresa contractista, com a conseqüència de l'execució del contracte principal i dels subcontractes.

2.12) <u>Confidencialitat de la informació</u>

La declaració de confidencialitat dels licitadors ha de ser necessària i proporcional a la finalitat interès que es vol protegir i ha de determinar de forma expressa i justificada els documents i/o les dades facilitades que considerin confidencials. No s'admeten declaracions genèriques o no justificades del caràcter confidencial.

No tenen en cap cas caràcter confidencial l'oferta econòmica de l'empresa, ni les dades incloses en el DEUC o declaració anàloga.

En el cas de manca d'indicació, s'entendrà que la documentació facilitada no té caràcter confidencial.

D'acord amb l'article 133.2 LCSP, el contractista haurà de respectar el caràcter confidencial de la informació a la qual tingui accés degut a l'execució del contracte.

El deure de confidencialitat tindrà una vigència de cinc anys a comptar des del coneixement de la informació de referència.

De conformitat amb l'article 133.1 LCSP, l'òrgan de contractació no podrà divulgar la informació facilitada pels licitadors i designada, de forma expressa i justificada, per aquests com a confidencial.

2.13) <u>Règim jurídic de la contractació</u>

El règim jurídic del contracte es troba constituït pel present Plec de Clàusules Administratives Particulars, per l'Informe de Necessitats i Plec de Prescripcions Tècniques, per la Llei 9/2017, de 8 de novembre, de Contractes del Sector Públic,

AJUNTAMENT D'OLERDOLA
Aquest document és una còpia autèntica del document electrònic original.

AJUNTAMENT d'Olèrdola
Avinguda de Catalunya, 12. 08734 Olèrdola - Barcelona
T. 93 890 35 02 - NIF: P–0814400-H
www.olerdola.cat - olerdola@olerdola.cat

mitjançant la qual es transposen a l'ordenament jurídic espanyol les Directives del Parlament Europeu i del Consell 2014/23/UE i 2014/24/UE, de 26 de febrer de 2014, i la seva normativa de desplegament, pel Decret Llei 3/2016, de 31 de maig, de mesures urgents en matèria de contractació pública, pel Plec de Clàusules Administratives Generals de l'Ajuntament d'Olèrdola publicat en el BOPB de 25 d'abril de 2014 en allò que no contradigui la normativa citada, així com per la resta de normativa legal aplicable.

2.14) Notificacions i ús de mitjans electrònics

Les notificacions derivades de l'expedient de contractació s'efectuaran per mitjans electrònics.

S'efectuaran mitjançant un sistema que garanteix la posada a disposició i l'accés al seu contingut a través del servei de notificacions electròniques e-NOTUM del Consorci de l'Administració Oberta de Catalunya (AOC).

El sistema enviarà un correu electrònic a l'adreça electrònica que a tal efecte s'indiqui, en el qual s'informarà del dipòsit de la notificació. També es podrà enviar un SMS, en cas que s'hagi facilitat un número de telèfon mòbil.

L'accés a les notificacions electròniques serà efectuat pel representant legal o les persones autoritzades en l'apartat de notificacions de la pàgina web de la Seu electrònica:

https://www.seu-e.cat/ca/web/olerdola/seu-electronica

Les notificacions electròniques s'entendran rebutjades a tots els efectes si, un cop s'ha acreditat la seva posada a disposició, han transcorregut 10 dies naturals sense que s'hagi accedit al seu contingut.

L'ús de mitjans electrònics en aquest procediment seguirà les instruccions accessibles al Perfil de Contractant.

L'empresa adjudicatària restarà obligada durant l'execució del contracte a relacionar-se amb l'Ajuntament d'Olèrdola a través dels canals electrònics d'intercanvi de documentació que per a tal fi s'estableixin per part de l'Ajuntament. En aquest sentit, l'empresa contractista es sotmetrà als requisits de comunicació que puguin exigir-se a través d'una eventual plataforma de gestió de contractes o d'altres mitjans electrònics disposats, que en tot cas seran degudament notificats en temps i forma al contractista.

Durant l'execució del contracte l'adjudicatari haurà de sotmetre's, si s'escau, a les eventuals auditories en matèria de protecció de dades que l'Ajuntament pugui realitzar en aquells aspectes estrictament relacionats amb el contracte. Aquesta auditoria té per finalitat assegurar el compliment de la normativa en matèria de protecció de dades per part dels seus proveïdors i aquesta podrà realitzar-se amb mitjans propis o a través d'una una empresa externa contractada per a tal finalitat.

2.15) Obligacions laborals, socials, fiscals, de protecció de dades personals, i mediambientals del contractista

AJUNTAMENT D'OLERDOLA
Aquest document és una còpia autèntica del document electrònic original.

AJUNTAMENT d'Olèrdola
Avinguda de Catalunya, 12. 08734 Olèrdola - Barcelona
T. 93 890 35 02 - NIF: P–0814400-H
www.olerdola.cat - olerdola@olerdola.cat

El contractista restarà obligat al compliment de les disposicions vigents en matèria laboral, de seguretat social, de seguretat i salut en el treball, de prevenció de riscos laborals, d'integració social de les persones amb discapacitat, d'igualtat efectiva de dones i homes, fiscal, de protecció de dades personals tant nacional com de la Unió Europea, i en matèria mediambiental. En especial, restarà obligat a complir amb les condicions salarials dels treballadors conforme al Conveni col·lectiu sectorial d'aplicació.

2.16) Assegurances

L'empresa contractista assumeix el compromís de subscriure una assegurança de responsabilitat civil amb cobertura de riscos de l'activitat objecte del contracte amb un import mínim de 900.000 € per sinistre i per 300.000 € per víctima, i amb vigència durant tota la duració del contracte.

S'acreditarà mitjançant certificat expedit per l'asseguradora, en què constin els imports i riscos assegurats i la data de venciment de l'assegurança, i mitjançant el document de compromís vinculant de subscripció, pròrroga o renovació de l'assegurança, en els casos en què sigui procedent.

2.17) Lloc de prestació de l'objecte del contracte

El lloc de prestació del contracte serà aquell que consta a l'apartat 33 QCC.

2.18) Responsable del contracte

Es designa responsable del contracte, amb les funcions previstes a l'article 62 de la LCSP a la persona indicada a l'apartat 34 del QCC.

El/la responsable del contracte no podrà, en cap cas, ni per compte propi ni aliè, intervenir en aquest procés de contractació com a licitador.

En qualsevol cas, la impossibilitat d'intervenció abastarà les persones jurídiques en quin capital aquell o els seus cònjuges, convivents i/o descendents sobre els que tinguin representació legal ostentin una participació superior al 10% i/o en siguin administradors.

2.19) Protecció de dades de caràcter personal

D'acord amb el Reglament europeu 2016/679, de 27 d'abril de 2016, relatiu a la protecció de les persones físiques pel que respecta al tractament de dades personals i la lliure circulació d'aquestes dades i pel qual es deroga la Directiva 95/46/CE i la Llei orgànica 3/2018, de 5 de desembre, de Protecció de Dades Personals i garanties dels drets digitals i resta de normativa estatal o autonòmica que la desenvolupi, s'informa al contractista i al seu personal:

AJUNTAMENT D'OLERDOLA
Aquest document és una còpia autèntica del document electrònic original.

AJUNTAMENT d'Olèrdola
Avinguda de Catalunya, 12. 08734 Olèrdola - Barcelona
T. 93 890 35 02 - NIF: P–0814400-H
www.olerdola.cat - olerdola@olerdola.cat

- **Responsable del tractament:** Ajuntament d'Olèrdola (Av. Catalunya, 12, 08734 Olèrdola). Dades de contacte per a consultes, queixes, exercici de drets i comentaris relacionats amb la protecció de dades: **olerdola@olerdola.cat**

- **Finalitat del tractament:** Gestió i tramitació dels contractes del sector públic dels òrgans i unitats administratives de l'Ajuntament d'Olèrdola.

- **Temps de conservació:** Les dades seran conservades durant el temps previst a la normativa de contractació pública i d'arxiu històric.

- **Legitimació del tractament:** Compliment d'obligacions contractuals. Les dades personals sol·licitades són d'obligat lliurament per tal de garantir la correcta identificació de l'equip professional que prestarà el servei i que hi accedirà a les instal·lacions i sistemes corporatius.

- **Destinataris de cessions o transferències:** Les dades identificatives de qui subscrigui el contracte poden ser publicades a la Plataforma de serveis de contractació pública de la Generalitat de Catalunya, que és on es troba el perfil de contractant de l'Ajuntament. No s'han previst altres cessions més enllà de les previstes per la llei. No s'ha previst cap transferència internacional de dades de les dades subministrades.

- **Drets de les persones interessades:** Es poden exercir els drets d'accés, rectificació, supressió i portabilitat de les seves dades, i la limitació o oposició al seu tractament a través de la Seu electrònica:
  https://tramits.seu.cat/ABSIS/EAD/webspublicacion/eMiservicio/catala/VisorITs/24891A1DA10F4DF6B76E636E84F11358.asp?codent=791
  o presencialment a les oficines de l'ajuntament.

  Sense perjudici de qualsevol altre recurs administratiu o acció judicial, tot interessat tindrà dret a presentar una reclamació davant d'una autoritat de control, en particular en l'Estat membre en què tingui la seva residència habitual, lloc de treball o lloc de la suposada infracció, si considera que el tractament de dades personals que el concerneixen infringeix el RGPD.
  Sent a Catalunya l'APDCAT l'autoritat de referència:
  http://apdcat.gencat.cat/ca/drets_i_obligacions/reclamar_i_denunciar/

Per a l'execució de les prestacions derivades del compliment de l'objecte d'aquest contracte no es preveu cap tractament de dades. Per aquest motiu el contractista no podrà accedir als documents, arxius, sistemes i suports que continguin dades de caràcter personal sense autorització expressa de l'òrgan competent de l'Ajuntament. No obstant, en el cas que el personal vinculat al contractista tingués accés, directe o indirecte, a dades o informacions de caràcter personal, l'empresa els exigirà el compliment del deure de secret respecte de les dades i informacions a què haguessin pogut tenir accés en el desenvolupament de l'activitat o servei prestat, fins i tot després de finalitzar la relació contractual, i la immediata comunicació d'aquesta violació de seguretat a l'Ajuntament.

En el cas que més endavant resultés necessari l'accés a dades personals el contractista i l'Ajuntament establiran per escrit les obligacions de les parts per donar compliment a les prescripcions previstes a la normativa vigent en matèria de protecció de dades de caràcter personal.

AJUNTAMENT D'OLERDOLA
Aquest document és una còpia autèntica del document electrònic original.

AJUNTAMENT d'Olèrdola
Avinguda de Catalunya, 12. 08734 Olèrdola - Barcelona
T. 93 890 35 02 - NIF: P–0814400-H
www.olerdola.cat - olerdola@olerdola.cat

3) DADES ESPECÍFIQUES DELS CONTRACTES DE SERVEIS:

3.1) Sistema de determinació del preu del contracte

El sistema de determinació del preu és aquell que apareix a l'apartat 36 del QCC.

3.2) Comprovacions en el moment de la recepció de la qualitat de l'objecte del contracte

La Corporació es reserva la realització de comprovacions sobre la qualitat de l'objecte del contracte, a la seva recepció.

3.3) Facultat de l'Ajuntament d'Olèrdola sobre manteniment d'estàndards de qualitat en la prestació del servei.

El contractista haurà de mantenir els estàndards de qualitat i les prestacions equivalents als criteris econòmics que van servir de base per a l'adjudicació del contracte i el personal que adscrigui a la prestació del servei haurà d'observar els nivells mínims de comportament i les regles de decòrum adients a la prestació contractada; quan alguna de les persones no observi aquests nivells i regles, la Corporació n'informarà al contractista i aquell haurà de substituir-la en el termini més breu possible.

El contractista haurà de disposar de personal suplent amb la formació i l'experiència suficients per poder substituir les persones que prestin els serveis objecte del contracte en supòsits de vacances, absències i/o malalties.

3.4) Planificació preventiva en cas de concurrència empresarial

En el termini màxim de deu dies naturals a comptar des del següent al de la notificació de la pròrroga del contracte i amb caràcter previ a l'inici dels treballs, l'empresa contractista haurà d'aportar la següent documentació:

- ❑ Riscos generals i específics associats a la seva activitat i mesures preventives

  generals i específiques davant dels riscos de l'activitat.
- ❑ Declaració responsable fent constar els seus aspectes:
  - Modalitat preventiva adoptada.
  - Designació del/ la responsable de prevenció i, en el seu cas, del recurs preventiu.
  - Acreditació de la formació dels treballadors/es en matèria preventiva.

AJUNTAMENT D'OLERDOLA
Aquest document és una còpia autèntica del document electrònic original.

AJUNTAMENT d'Olèrdola
Avinguda de Catalunya, 12. 08734 Olèrdola - Barcelona
T. 93 890 35 02 - NIF: P–0814400-H
www.olerdola.cat - olerdola@olerdola.cat

- Acreditació de la disposició de mitjans de protecció individual, pel desenvolupament de l'activitat.
- Acreditació de l'aptitud dels treballadors/es pel lloc de treball que exerceixen
- Autorització als treballadors/es d'ús de maquinària necessària pel desenvolupament del seu treball.
- Declaració responsable de tenir als / les treballadors/es d'alta a la Seguretat Social.
- Compromís d'actualització de tota la documentació anterior quan alguna condició variï.

3.5) <u>Propietat dels treballs</u>

Qualsevol treball desenvolupat durant la vigència del contracte per part de l'empresa contractada és propietat de l'Ajuntament d'Olèrdola, excepte que es tracti d'un contracte de serveis de caràcter intel·lectual, el qual no es pot tramitar pel present procediment.

<u>3.6) Informació sobre les condicions de subrogació en contractes de treball</u>

El contingut d'aquesta clàusula, s' s'escau, s'estableix a l'apartat 38 del QCC.

AJUNTAMENT D'OLERDOLA
Aquest document és una còpia autèntica del document electrònic original.

AJUNTAMENT d'Olèrdola
Avinguda de Catalunya, 12. 08734 Olèrdola - Barcelona
T. 93 890 35 02 - NIF: P–0814400-H
www.olerdola.cat - olerdola@olerdola.cat

ANNEX I AL PCAP APLICABLE AL CONTRACTE DEL SERVEI PEL MANTENIMENT INTEGRAL ANUAL DE LES INSTAL·LACIONS DE LES PISCINES D'ESTIU DE DALTMAR, AL MUNICIPI D'OLÈRDOLA (EXPEDIENT X2026001177)

A INSERIR EN EL SOBRE ÚNIC DIGITAL

Model de declaració responsable i de proposició avaluable d'acord amb criteris automàtics:

"El Sr./La Sra..... amb NIF núm....., *en nom propi / en representació de l'empresa ....., en qualitat de ..., i segons escriptura pública autoritzada davant Notari ....., en data ..... i amb número de protocol .../o document ..., CIF núm. ....., domiciliada a..... carrer ....., núm....., (persona de contacte.....,* adreça de correu electrònic ....., telèfon núm. .....), opta a la contractació relativa a al servei de manteniment integral anual de les instal·lacions de les piscines d'estiu de Daltmar, al municipi d'Olèrdola, i DECLARA RESPONSABLEMENT:

- Que el perfil de l'empresa és el següent *<marcar amb una creu>*:

  ☐ Gran empresa.

  ☐ Mitjana, petita o microempresa.

- Que les facultats de representació que ostenta són suficients i vigents (si s'actua per representació); que reuneix totes i cadascuna de les condicions establertes legalment i no incorre en cap de les prohibicions per contractar amb l'Administració previstes als articles 65 a 97 de la LCSP.

- Que es troba al corrent del compliment de les obligacions tributàries amb l'Agència Estatal d'Administració Tributària (AEAT), amb l'Agència Tributària de Catalunya (ATC) i de les obligacions amb la Tresoreria General de la Seguretat Social (TGSS). En aquest sentit, l'ajuntament podrà obtenir directament les esmentades acreditacions als únic s efectes de donar compliment als requisits de la licitació:

  ☐ SÍ autoritzo

  ☐ NO autoritzo (s' haurà de presentar aquesta documentació en cas de resultar adjudicataris)

- Que està inscrit en el Registre de Licitadors de la Generalitat de Catalunya i/o de l'Administració General de l'Estat i que les dades que hi consten no han experimentat cap variació.

- Que disposa de l'habilitació empresarial o professional, així com de la solvència econòmica i financera i tècnica o professional exigides en els termes de la clàusula 1.10) del PCAP i que es compromet a adscriure a l'execució del contracte els mitjans personals / materials descrits a la dita clàusula.

AJUNTAMENT D'OLERDOLA
Aquest document és una còpia autèntica del document electrònic original.

AJUNTAMENT d'Olèrdola
Avinguda de Catalunya, 12. 08734 Olèrdola - Barcelona
T. 93 890 35 02 - NIF: P–0814400-H
www.olerdola.cat - olerdola@olerdola.cat

- Que, en el cas de recórrer a solvència externa, compta amb el compromís per escrit de les entitats corresponents per a disposar dels seus recursos i capacitats per a utilitzar-los en l'execució del contracte.

- Que, en cas que les activitats objecte del contracte impliquin contacte habitual amb menors d'edat, disposa de les certificacions legalment establertes i vigents per acreditar que totes les persones que s'adscriguin a la realització de dites activitats no han estat condemnades per sentència ferma per algun delicte contra la llibertat i indemnitat sexuals.

- Que compleix amb tots els deures que en matèria preventiva estableix la Llei 31/1995, de 8 de novembre, de prevenció de riscos laborals i que disposa dels recursos humans i tècnics necessaris per fer front a les obligacions que puguin derivar-se del Reial Decret 171/2004, de 30 de gener, pel qual es desenvolupa l'article 24 de la Llei 31/1995, en matèria de coordinació d'activitats empresarials.

- Que, en cas que el contracte requereixi que el contractista faci tractament de dades personals segons la clàusula 2.19 del Plec de Clàusules Administratives Particulars, s'ha d'indicar la següent informació:

  □No té previst subcontractar els servidors ni els serveis associats a aquests.

  □Té previst subcontractar els servidors o els serveis associats a aquests.

En el cas de subcontractació, indicar el nom o perfil empresarial del subcontractista que s'haurà de definir per referència a les condicions de solvència professional o tècnica	

- Que no ha celebrat cap acord amb altres operadors econòmics destinats a falsejar la competència en l'àmbit d'aquest contracte i que no coneix cap conflicte d'interessos vinculat a la seva participació en aquest procediment de contractació.

- Que, en cas que es tracti d'empresa estrangera, es sotmet a la jurisdicció dels Jutjats i Tribunals espanyols.

- Que la plantilla de l'empresa està integrada per un nombre de persones treballadores amb discapacitat no inferior al 2% o que s'ha adoptat alguna de les mesures alternatives previstes en la legislació vigent.

  ☐ SÍ ☐ NO ☐ NO obligat per normativa

- Que l'empresa disposa d'un pla d'igualtat d'oportunitats entre les dones i els homes.

  ☐ SÍ ☐ NO ☐ NO obligat per normativa

- Que reuneix algun/s dels criteris de preferència en cas d'igualació de proposicions previstos al PCAP.

  ☐ SÍ ☐ NO

AJUNTAMENT D'OLERDOLA
Aquest document és una còpia autèntica del document electrònic original.

AJUNTAMENT d'Olèrdola
Avinguda de Catalunya, 12. 08734 Olèrdola - Barcelona
T. 93 890 35 02 - NIF: P–0814400-H
www.olerdola.cat - olerdola@olerdola.cat

- Respecte l'Impost sobre el valor afegit (IVA) l'empresa:

  ☐ Està subjecta a l'IVA.
  ☐ Està no subjecta o exempta de l'IVA i són vigents les circumstàncies que donaren lloc a la no-subjecció o l'exempció.

- Respecte l'Impost d'Activitats Econòmiques (IAE) l'empresa:

  ☐ Està subjecta a l'IAE.
  ☐ Està no subjecta o exempta de l'IAE i són vigents les circumstàncies que donaren lloc a la no-subjecció o l'exempció.

- Que, en cas que el licitador tingui intenció de concórrer en unió temporal d'empreses, declara:

  ☐ SÍ té intenció de concórrer en unió temporal d'empreses:

  (*indicar noms i circumstàncies dels integrants i la participació de cadascun, així com l'assumpció del compromís de constituir-se formalment en unió temporal en cas de resultar adjudicataris)*

  ☐ NO té intenció de concórrer en unió temporal d'empreses.

- Que l'empresa es troba inscrita en el Registre de Licitadors de la Generalitat de Catalunya i/o de l'Administració General de l'Estat i que les circumstàncies i dades en ell reflectides no han experimentat variació, continuant vigents en la data final de presentació d'ofertes:

  ☐ Registre Electrònic d'Empreses Licitadores de la Generalitat de Catalunya (REELI).
  ☐ Registre Oficial de Licitadors i Empreses Classificades del Sector Públic (ROLECSP).
  ☐ No hi consta inscrita en els registres anteriors.

- Que, en cas de resultar adjudicatària, autoritza a l'Ajuntament d'Olèrdola a consultar les dades de l'empresa inscrita en els Registres esmentats a l'aparta anterior (RELI / ROLECE):

  ☐ SÍ ☐ NO

- Que pel que respecta a la subcontractació:

  ☐ SÍ té intenció de subcontractar:
  (*si és el cas, haurà d'indicar la part o parts dels treballs que seran objecte de subcontractació, el percentatge a subcontractar i, si se'n té coneixement, el nom dels subcontractistes)*

  ☐ NO té intenció de subcontractar.

AJUNTAMENT D'OLERDOLA
Aquest document és una còpia autèntica del document electrònic original.

AJUNTAMENT d'Olèrdola
Avinguda de Catalunya, 12. 08734 Olèrdola - Barcelona
T. 93 890 35 02 - NIF: P–0814400-H
www.olerdola.cat - olerdola@olerdola.cat

- Que l'empresa:

  □ NO conforma grup empresarial

  □ SÍ forma part d'un grup empresarial, segons allò previst en l'article 42 del Codi de Comerç. El grup es denomina …….. i el conformen les entitats següents:

  ……
  ……

- Es designa com a persona/es autoritzada/es per a rebre l'avís de les notificacions, comunicacions i requeriments per mitjans electrònics a:

Persona/es autoritzada/es*	DNI*	Correu electrònic professional*	Mòbil professional

**Camps obligatoris.*

Si l'adreça electrònica o el número de telèfon mòbil facilitats a efectes d'avís de notificació, comunicacions i requeriments quedessin en desús, s'haurà de comunicar la dita circumstància, per escrit, a l'Ajuntament d'Olèrdola per tal de fer la modificació corresponent.

El licitador/contractista declara que ha obtingut el consentiment exprés de les persones a qui autoritza per rebre les notificacions, comunicacions i requeriments derivades d'aquesta contractació, per tal que l'Ajuntament d'Olèrdola pugui facilitar-les al servei e-Notum a aquests efectes.

- Que, cas de resultar proposat com a adjudicatari, es compromet a aportar la documentació assenyalada en la clàusula 1.19) del PCAP.

(*Data i signatura*)."

AJUNTAMENT D'OLERDOLA
Aquest document és una còpia autèntica del document electrònic original.

AJUNTAMENT d'Olèrdola
Avinguda de Catalunya, 12. 08734 Olèrdola - Barcelona
T. 93 890 35 02 - NIF: P–0814400-H
www.olerdola.cat - olerdola@olerdola.cat

ANNEX II AL PCAP APLICABLE AL CONTRACTE DE CONTRACTE DEL SERVEI PEL MANTENIMENT INTEGRAL ANUAL DE LES INSTAL·LACIONS DE LES PISCINES D'ESTIU DE DALTMAR, AL MUNICIPI D'OLÈRDOLA (EXPEDIENT X2026001177)

A INSERIR EN EL SOBRE ÚNIC DIGITAL

Model de proposició avaluable d'acord amb criteris automàtics:

"El Sr./La Sra..... amb NIF núm....., *en nom propi / en representació de l'empresa ....., en qualitat de ..., i segons escriptura pública autoritzada davant Notari ....., en data ..... i amb número de protocol .../o document ..., CIF núm. ....., domiciliada a..... carrer ....., núm....., (persona de contacte.....,* adreça de correu electrònic ....., telèfon núm. .....), assabentat/da de les condicions exigides per optar a la dita contractació, es compromet a portar-la a terme amb subjecció al Plec de Clàusules Administratives Particulars i al Plec de Prescripcions Tècniques Particulars, que accepta íntegrament, per la quantitat de …….…….. euros, IVA exclòs.

1. Oferta econòmica:

	OFERTA DEL LICITADOR			
Preu licitació anual (IVA exclòs)	Preu anual ofert (IVA exclòs)	Tipus % IVA	Import IVA	Total preu anual ofert (IVA inclòs)
13.415,00€				

Altres criteris automàtics:

2. Temps de resposta davant incidències urgents:

Compromís de temps màxim de resposta presencial: ... hores

3. Millores vinculades a la prestació del servei:

3.a) Serveis extraordinaris de neteja per incidències puntuals: Compromís d'execució de fins a dos serveis extraordinaris anuals de neteja:

☐ SÍ ☐ NO

3.b) Bossa d'hores de suport tècnic extraordinari:

☐ Compromís de posar a disposició de l'Ajuntament una bossa de 5 hores anuals.
☐ Compromís de posar a disposició de l'Ajuntament una bossa de 10 hores anuals.

(*Data i signatura*)."

AJUNTAMENT D'OLERDOLA
Aquest document és una còpia autèntica del document electrònic original.

AJUNTAMENT d'Olèrdola
Avinguda de Catalunya, 12. 08734 Olèrdola - Barcelona
T. 93 890 35 02 - NIF: P–0814400-H
www.olerdola.cat - olerdola@olerdola.cat

ANNEX 2

PLEC DE PRESCRIPCIONS TÈCNIQUES REGULADORES DEL CONTRACTE DE MANTENIMENT INTEGRAL ANUAL DE LES INSTAL·LACIONS DE LES PISCINES D'ESTIU DE DALTMAR, AL MUNICIPI D'OLÈRDOLA (EXP. X2026001177)

1. Objecte del contracte 40
2. Abast del contracte 40
3. Durada del contracte. 41
4. Característiques Generals 41
4.1. Situació de la instal·lació 41
4.2. Qualificació urbanística 42
4.3. Descripció de la instal·lació 42
5. Descripció de la prestació. 44
5.1. Pla d'autocontrol i documentació tècnica 44
5.2. Treballs previs d'obertura i posada en funcionament 45
5.3. Manteniment ordinari, seguiment i control 45
5.4. Controls analítics i qualitat de l'aigua 46
5.5. Hivernació i manteniment fora de temporada 47
5.6. Aportació de productes químics 48
5.7. Calendari i règim de funcionament de la instal·lació 48
6. Acceptació de les instal·lacions actuals. 49
6.1. Avaries i reparacions 49
7. Personal. 50
8. Mesures de seguretat i medi ambient 51
9. Control i seguiment del servei 52
10. Obligacions de l'empresa adjudicatària 53
11. Estudi econòmic del contracte 53
11.1. Consideracions generals 53
11.2. Costos estimats del servei 54
11.3. Pressupost base de licitació 55

AJUNTAMENT D'OLERDOLA
Aquest document és una còpia autèntica del document electrònic original.

AJUNTAMENT d'Olèrdola
Avinguda de Catalunya, 12. 08734 Olèrdola - Barcelona
T. 93 890 35 02 - NIF: P–0814400-H
www.olerdola.cat - olerdola@olerdola.cat

Objecte del contracte

L'objecte del present plec és establir les prescripcions tècniques que han de regir la contractació del servei de manteniment integral de les piscines d'estiu de Daltmar, situades al municipi d'Olèrdola.
Aquest servei inclou, amb caràcter enunciatiu i no limitatiu:

- El manteniment preventiu, normatiu i de control sanitari de l'aigua diari en condicions òptimes per al bany durant la temporada d'ús, així com el manteniment de l'equipament tècnic de les piscines.
- El subministrament, emmagatzematge, gestió i aplicació dels productes químics necessaris.
- La resolució de les incidències i avaries que es puguin produir, amb el mínim temps de resposta possible.
- La posada a punt prèvia a l'obertura de la temporada estival amb una antelació mínima de 15 dies.
- Les tasques d'hivernació i de conservació de les instal·lacions fora de la temporada d'ús.

La finalitat del contracte és garantir la continuïtat del servei, el correcte funcionament de les instal·lacions i, especialment, el compliment de les condicions higienicosanitàries de l'aigua de bany durant el període d'obertura al públic, d'acord amb la normativa vigent.

Aquest contracte es correspon amb els següents codis de la Classificació del Vocabulari Comú de Contractes Públics (CPV):

- 45212290-5: Reparació i manteniment d'instal·lacions esportives.
- 24962000-5: Productes químics per al tractament de l'aigua.

No hi ha un codi específic CPV pel manteniment de la maquinària i aparells de filtració i pel tractament de les aigües de les piscines públiques, per això s'ha triat un codi més genèric de reparació i manteniment de les instal·lacions esportives.

L'empresa adjudicatària assumirà la prestació del servei en els termes establerts en el present plec, aportant tots els mitjans personals, materials i tècnics necessaris per a la seva correcta execució.

L'equipament objecte del contracte és de titularitat municipal i restarà, en tot cas, sota la direcció, supervisió i control de l'Ajuntament d'Olèrdola.

Abast del contracte

L'abast del contracte inclou la prestació dels serveis de manteniment preventiu i correctiu de les instal·lacions i dels sistemes de tractament, la realització de les analítiques i controls necessaris, així com el subministrament dels productes químics requerits per garantir la qualitat de l'aigua dels vasos de la piscina municipal.
Els principals objectius del contracte són:

- Mantenir la qualitat de l'aigua en condicions optimes per al bany.
- Realitzar les analítiques i controls d'acord amb la normativa vigent d'aplicació.
- Subministrar els productes químics adequats i que siguin estrictament necessaris per al correcte tractament de l'aigua.
- Resoldre les incidències i avaries que es puguin produir amb el mínim temps de resposta possible.

AJUNTAMENT D'OLERDOLA
Aquest document és una còpia autèntica del document electrònic original.

AJUNTAMENT d'Olèrdola
Avinguda de Catalunya, 12. 08734 Olèrdola - Barcelona
T. 93 890 35 02 - NIF: P–0814400-H
www.olerdola.cat - olerdola@olerdola.cat

- Garantir el correcte manteniment i conservació de l'aigua durant el període d'hivernació, incloent-hi els tractaments necessaris fora de la temporada de bany.
- Realitzar la col·locació, retirada i conservació dels cobertors de la piscina durant els períodes en què la instal·lació resti fora d'ús.

Durada del contracte.

La durada del contracte s'estableix en un termini d'un any, a comptar des de la data de formalització o des de la data que s'estableixi en el document contractual.

El contracte es podrà prorrogar anualment, en períodes d'un any, fins a un màxim de dues pròrrogues, sense que la durada total del contracte, incloses les pròrrogues, pugui superar els tres anys.

Durant la vigència del contracte, l'Ajuntament d'Olèrdola podrà modificar anualment el règim de funcionament de la instal·lació, els períodes d'obertura al públic, els horaris d'ús i la intensitat d'utilització de les piscines, en funció de les necessitats del servei, la disponibilitat pressupostària, les condicions climatològiques, els criteris organitzatius municipals o qualsevol altra circumstància d'interès públic degudament justificada.

Aquestes variacions no alteraran la naturalesa del contracte ni generaran, per si mateixes, dret a indemnització, sens perjudici de les modificacions contractuals que, si escau, resultin necessàries d'acord amb la legislació vigent en matèria de contractes del sector públic.

En cas que la instal·lació no s'obri al públic en alguna de les anualitats del contracte, l'empresa adjudicatària haurà de continuar prestant els serveis mínims de conservació, manteniment i control de les instal·lacions i de la qualitat de l'aigua que determinin els serveis tècnics municipals, amb l'objecte de preservar el correcte estat de conservació dels vasos, equips i sistemes associats.

En aquest supòsit, i atès que les prestacions efectivament exigibles podran resultar substancialment inferiors a les previstes per al règim ordinari de funcionament amb obertura al públic, l'Ajuntament podrà acordar la corresponent adequació de les condicions econòmiques del contracte, d'acord amb l'abast real dels serveis a prestar i amb el règim de modificació contractual previst a la normativa de contractació pública.

Un cop finalitzat el termini del contracte, totes les instal·lacions municipals objecte del servei, així com les claus, equips i elements vinculats a la seva explotació i manteniment, revertiran a l'Ajuntament d'Olèrdola en correcte estat de conservació i funcionament, incloent-hi, si escau, les millores autoritzades incorporades per l'empresa adjudicatària.

Característiques Generals

Situació de la instal·lació

Les piscines municipals d'estiu es troben ubicades a la zona esportiva de Daltmar, a l'avinguda Sant Miquel d'Olèrdola, núm. 21-23.

AJUNTAMENT D'OLERDOLA
Aquest document és una còpia autèntica del document electrònic original.

AJUNTAMENT d'Olèrdola
Avinguda de Catalunya, 12. 08734 Olèrdola - Barcelona
T. 93 890 35 02 - NIF: P-0814400-H
www.olerdola.cat - olerdola@olerdola.cat

L'accés al recinte per part dels usuaris es realitza des de l'aparcament situat a la cruïlla entre l'avinguda Sant Miquel i el carrer Taronger, dins la urbanització de Daltmar.

Referència cadastral: [redacted]

Qualificació urbanística

D'acord amb el Text refós del Pla d'ordenació urbanística municipal d'Olèrdola, verificat per la Comissió Territorial d'Urbanisme de Barcelona, en sessió de 20 de setembre de 2007, en compliment de l'acord d'aprovació definitiva de 14 de desembre de 2006, les normes urbanístiques a aplicar són les següents:

- Classificació del sòl: Sòl urbà
- Qualificació: Sistema d'equipaments

Plànol d'ordenació:



Descripció de la instal·lació

El recinte de la piscina municipal d'estiu descoberta de Daltmar està format per dos vasos, una zona de platja i un mòdul de vestidors.

Vas principal
El vas principal té una superfície de 166,70 m², amb una profunditat variable entre 1,20 m i 1,90 m. Té forma rectangular, amb unes dimensions de 16,67 m de longitud i 10 m d'amplada.

Vas de clapoteig
El vas de clapoteig té una superfície de 28,50 m² i una profunditat de 0,50 m. Té forma rectangular, amb unes dimensions de 10 m de llargada i 2,85 m d'amplada.
A la franja de separació entre ambdós vasos s'ubiquen els respectius dipòsits de compensació.

AJUNTAMENT D'OLERDOLA
Aquest document és una còpia autèntica del document electrònic original.

AJUNTAMENT d'Olèrdola
Avinguda de Catalunya, 12. 08734 Olèrdola - Barcelona
T. 93 890 35 02 - NIF: P–0814400-H
www.olerdola.cat - olerdola@olerdola.cat

Els dos vasos són desbordants, executats amb peça prefabricada de formigó tipus sistema S9 SPA de Rosa Gres, amb reixeta d'acabat. El revestiment interior és de lloseta ceràmica tipus gresite vitrificat.

L'estat de conservació dels revestiments és correcte, atès que recentment s'hi han executat treballs de reparació i manteniment, consistents en la reparació de la canal desbordant, la reposició de llosetes i la renovació de les beurades.
Els vasos de compensació també es troben en bon estat de conservació i han estat objecte d'actuacions de revestiment recentment.

La piscina gran disposa d'un sistema de cloració salina marca Sugar Valley, model SALT 175 BE. El vas de clapoteig disposa d'un sistema de cloració salina PRO70, equipat amb kit de control de pH/redox i panell de control.

Pel que fa al sistema de filtració:
- El vas principal disposa de dues bateries de filtració en paral·lel, cadascuna integrada per un filtre i una bomba de recirculació.
- El vas de clapoteig disposa d'un filtre i una bomba de recirculació.

Els càlculs de cabals de filtració i recirculació són els següents:
- Vas principal: 86 m³/h, suficient per al compliment normatiu d'una piscina de fins a 344 m³.
- Vas de clapoteig: 43 m³/h, suficient per al compliment normatiu d'un vas de fins a 86 m³.

De l'anàlisi funcional dels equips es desprèn que les bombes existents i les dimensions dels filtres són adequades per donar compliment a la normativa vigent en matèria de recirculació i filtració de l'aigua.

Cal indicar que recentment s'han executat actuacions de revisió i millora de la sala tècnica, consistents en:
- Revisió general dels aparells i equips existents.
- Substitució dels elements absents o fora de servei.
- Renovació de la sorra filtrant, la grava i les crepines dels filtres.
- Instal·lació d'autòmats de control per a la dosificació automàtica de productes químics al sistema de depuració i cloració.

Els equips instal·lats inclouen bombes i reguladors e-control plus amb cèl·lula galvànica, sonda de pH de procés, vas porta sondes, panell de control i bombes dosificadores PVDF VCO 12 i 06.

Les dues piscines disposen de cobertor, destinat a millorar la conservació i el manteniment de l'aigua durant el període d'hivernació.

Els elements i instal·lacions descrits anteriorment tenen caràcter merament informatiu i no limitatiu. A aquests efectes, el contractista haurà de tenir en compte la totalitat de les instal·lacions, equips i sistemes vinculats al tractament, recirculació, control i manteniment de l'aigua de les piscines objecte del contracte.

L'empresa adjudicatària restarà obligada a mantenir la totalitat de les instal·lacions en correctes condicions de funcionament, garantint-ne la plena operativitat i procedint a la substitució de les peces o elements que resultin malmesos o defectuosos per qualsevol causa, tan aviat com aquestes incidències siguin detectades pel personal adscrit al servei o pels serveis tècnics municipals.

AJUNTAMENT D'OLERDOLA
Aquest document és una còpia autèntica del document electrònic original.

AJUNTAMENT d'Olèrdola
Avinguda de Catalunya, 12. 08734 Olèrdola - Barcelona
T. 93 890 35 02 - NIF: P–0814400-H
www.olerdola.cat - olerdola@olerdola.cat

En cas que es detecti la necessitat de substituir elements bàsics o estructurals de la instal·lació, l'empresa adjudicatària haurà de comunicar-ho prèviament als serveis tècnics municipals, aportant un informe justificatiu de la incidència detectada i una estimació econòmica de la despesa prevista, als efectes d'obtenir la corresponent autorització municipal abans de la seva substitució.

Descripció de la prestació.

L'objecte de la prestació és garantir el correcte manteniment, conservació i funcionament integral de les piscines municipals d'estiu de Daltmar, incloent-hi els vasos, els sistemes de recirculació, filtració, dosificació, tractament i control de l'aigua, així com la resta d'equips i instal·lacions associades.

L'empresa adjudicatària haurà de garantir, durant tota la vigència del contracte i d'acord amb el règim de funcionament anual que determini l'Ajuntament, el manteniment de les condicions tècniques, sanitàries i de seguretat exigibles per la normativa vigent.

La prestació inclourà tant les actuacions ordinàries de manteniment i control durant els períodes d'obertura al públic com les tasques de conservació, hivernació i seguiment tècnic fora de temporada o en períodes sense ús públic de la instal·lació.

L'empresa adjudicatària serà responsable del compliment de la normativa sanitària, ambiental, laboral, de seguretat industrial i de prevenció de riscos laborals aplicable a la prestació del servei.

Qualsevol incidència que pugui afectar la qualitat sanitària de l'aigua, el funcionament de la instal·lació o la seguretat dels usuaris haurà de ser comunicada immediatament als serveis tècnics municipals.

Pla d'autocontrol i documentació tècnica

L'empresa adjudicatària haurà de redactar, implantar i mantenir actualitzat un pla d'autocontrol de la instal·lació, d'acord amb el Decret 95/2000, de 22 de febrer, pel qual s'estableixen les normes sanitàries aplicables a les piscines d'ús públic, el Reial decret 742/2013, de 27 de setembre, pel qual s'estableixen els criteris tècnic-sanitaris de les piscines, i la resta de normativa vigent d'aplicació.

Aquest pla haurà d'incloure, com a mínim:

- Pla de tractament de l'aigua dels vasos, amb indicació dels productes utilitzats, fitxes tècniques i de seguretat, sistemes d'aplicació, controls efectuats i mesures correctores previstes.
- Planificació de les analítiques microbiològiques i fisicoquímiques de l'aigua, indicant freqüències, punts de mostreig i paràmetres a controlar.
- Pla de neteja i desinfecció de les instal·lacions.
- Protocol d'actuació davant incidències sanitàries o avaries.
- Pla de formació del personal adscrit al servei en matèria de manteniment i seguretat.
- Registre de controls, incidències i actuacions de manteniment

Tota la documentació exigida haurà d'estar permanentment disponible a la sala tècnica de la instal·lació.

AJUNTAMENT D'OLERDOLA
Aquest document és una còpia autèntica del document electrònic original.

AJUNTAMENT d'Olèrdola
Avinguda de Catalunya, 12. 08734 Olèrdola - Barcelona
T. 93 890 35 02 - NIF: P–0814400-H
www.olerdola.cat - olerdola@olerdola.cat

Treballs previs d'obertura i posada en funcionament

Abans de l'inici de cada temporada de bany, l'empresa adjudicatària haurà d'avaluar l'estat de conservació dels vasos, equips i instal·lacions, així com la qualitat de l'aigua existent després del període d'hivernació, amb l'objecte de determinar les actuacions necessàries per a la correcta posada en funcionament de la instal·lació.

D'acord amb el Decret 95/2000, de 22 de febrer, pel qual s'estableixen les normes sanitàries aplicables a les piscines d'ús públic, i tenint en compte les recomanacions actuals de l'Agència de Salut Pública de Catalunya en matèria d'optimització dels recursos hídrics, el buidatge total els vasos no tindrà caràcter sistemàtic i només es realitzarà quan les condicions sanitàries, tècniques o de conservació de la instal·lació ho facin imprescindible.

En funció de l'estat de la instal·lació i dels resultats dels controls efectuats, l'empresa adjudicatària executarà les actuacions de neteja, tractament, desinfecció, correcció de paràmetres, revisió d'equips i posada a punt necessàries per garantir les condicions adequades de funcionament i qualitat de l'aigua abans de l'obertura al públic.

Amb caràcter general, aquestes actuacions podran incloure:

- Retirada, neteja i emmagatzematge dels cobertors.
- Neteja dels vasos, platges i canals desbordants.
- Neteja dels dipòsits de compensació.
- Revisió, neteja i posada en funcionament dels equips de filtració, recirculació i dosificació.
- Rentat i verificació dels filtres.
- Revisió de bombes, vàlvules, prefiltres, injectors i sistemes de control.
- Calibratge de sondes i equips automàtics de regulació.
- Ajust dels paràmetres químics de l'aigua.
- Aplicació dels tractaments de desinfecció necessaris.
- Revisió de les condicions de seguretat, ventilació i emmagatzematge de productes químics.
- Instal·lació de les escales i de l'elevador hidràulic.

L'empresa adjudicatària haurà de subministrar tots els productes químics necessaris per a la correcta posada en funcionament i manteniment de la instal·lació.

Manteniment ordinari, seguiment i control

Durant el període de funcionament de les piscines municipals, l'empresa adjudicatària haurà de realitzar les operacions de manteniment ordinari, control sanitari i seguiment tècnic necessàries per garantir el correcte funcionament de la instal·lació i el compliment permanent de les condicions higienicosanitàries exigides per la normativa vigent.

Les operacions mínimes a executar seran les següents:

Operacions diàries

Diàriament, i sempre abans de l'obertura al públic de les piscines, caldrà efectuar, com a mínim, les actuacions següents:

- Neteja de la làmina d'aigua, parets i fons dels vasos.
- Neteja de la zona pavimentada perimetral.

AJUNTAMENT D'OLERDOLA
Aquest document és una còpia autèntica del document electrònic original.

AJUNTAMENT d'Olèrdola
Avinguda de Catalunya, 12. 08734 Olèrdola - Barcelona
T. 93 890 35 02 - NIF: P–0814400-H
www.olerdola.cat - olerdola@olerdola.cat

- Neteja dels prefiltres i comprovació dels equips de bombeig i recirculació.
- Verificació del funcionament dels sistemes de filtració, dosificació i tractament.
- Control dels nivells i consum dels productes químics.
- Verificació dels sistemes automàtics de regulació i control.
- Comprovació visual de la qualitat i transparència de l'aigua.
- Control dels cabals de renovació i recirculació.
- Verificació de l'absència d'alarmes o incidències als quadres elèctrics i equips automàtics.
- Control i registre, com a mínim, dels paràmetres següents:
  - pH
  - Clor lliure residual
  - Clor combinat
  - Temperatura de l'aigua
  - Terbolesa

Durant la temporada de bany, els resultats de les analítiques efectuades s'hauran d'anotar al panell informatiu situat a l'edifici de vestidors, d'acord amb la normativa sanitària aplicable.

Operacions setmanals

Setmanalment, i sempre que les condicions de funcionament de la instal·lació ho requereixin, caldrà efectuar, com a mínim, les actuacions següents:

- Rentat i purga dels filtres de sorra.
- Revisió, neteja i calibratge de sondes i equips de mesura.
- Revisió de bombes dosificadores, injectors, filtres i vàlvules.
- Control dels nivells d'emmagatzematge dels productes químics.
- Revisió de canonades, circuits hidràulics i elements de seguretat.
- Comprovació de les proteccions dels quadres elèctrics.
- Neteja i manteniment de la sala tècnica i dels espais d'emmagatzematge.
- Verificació de les condicions de ventilació, ordre i seguretat de la instal·lació.

Totes les operacions de manteniment, controls i incidències detectades hauran de quedar degudament registrades en els corresponents fulls de control o llibre de manteniment de la instal·lació, que restaran permanentment a disposició dels serveis tècnics municipals i de les autoritats sanitàries competents.

Controls analítics i qualitat de l'aigua

L'empresa adjudicatària serà responsable del compliment íntegre de les obligacions derivades del Reial decret 742/2013, de 27 de setembre, pel qual s'estableixen els criteris tècnic-sanitaris de les piscines, del Decret 95/2000, de 22 de febrer, pel qual s'estableixen les normes sanitàries aplicables a les piscines d'ús públic, així com de qualsevol altra normativa sanitària o tècnica que resulti aplicable durant la vigència del contracte.
Durant el període de funcionament de la instal·lació, l'empresa adjudicatària haurà de realitzar, com a mínim, un control analític diari de l'aigua de cadascun dels vasos de la piscina.

Els controls analítics i els registres de qualitat de l'aigua efectuats en el marc de les operacions de manteniment diari hauran de complir les freqüències, paràmetres i valors establerts per la normativa sanitària vigent i pel pla d'autocontrol de la instal·lació.

AJUNTAMENT D'OLERDOLA
Aquest document és una còpia autèntica del document electrònic original.

AJUNTAMENT d'Olèrdola
Avinguda de Catalunya, 12. 08734 Olèrdola - Barcelona
T. 93 890 35 02 - NIF: P–0814400-H
www.olerdola.cat - olerdola@olerdola.cat

Els resultats obtinguts s'hauran d'anotar als corresponents fulls de control i al panell informatiu de la instal·lació, d'acord amb la normativa sanitària vigent.

Així mateix, s'haurà de controlar i registrar:

- El volum d'aigua nova aportada als vasos.
- El volum d'aigua recirculada o renovada.
- Les incidències detectades i les mesures correctores aplicades, si escau.

Per altra banda, l'empresa adjudicatària haurà de contractar, al seu càrrec, un laboratori acreditat per a la realització dels controls analítics periòdics exigits per la normativa vigent.

Com a mínim, es realitzarà un control analític abans de l'obertura de la temporada d'estiu de la piscina i un control per cada mes de funcionament de la piscina, de cadascun dels vasos de la piscina, amb l'objecte de verificar el compliment dels criteris de qualitat de l'aigua establerts als annexos I i II del Reial decret 742/2013, d'acord amb els procediments descrits al seu annex III.

Els informes emesos pel laboratori acreditat s'hauran de conservar a la instal·lació i lliurar-se als serveis tècnics municipals.

L'Ajuntament podrà requerir la realització de controls complementaris quan les circumstàncies sanitàries, ambientals o tècniques ho facin necessari.

Hivernació i manteniment fora de temporada

Un cop finalitzada la temporada de bany, l'empresa adjudicatària haurà d'executar les tasques necessàries per a la correcta hivernació i conservació de les instal·lacions.

Com a mínim, s'hauran de realitzar les actuacions següents:

- Aturada controlada dels equips de filtració i recirculació.
- Neteja i buidatge de filtres i prefiltres.
- Tancament de les vàlvules i mecanismes de seccionament necessaris.
- Desconnexió dels quadres elèctrics i dels equips no necessaris.
- Retirada i conservació de les sondes en solució adequada.
- Neteja de la sala tècnica i revisió dels espais d'emmagatzematge de productes químics.
- Revisió del correcte etiquetatge i emmagatzematge dels productes sobrants.
- Revisió general de l'estat de conservació de les instal·lacions.
- Disminució controlada del nivell d'aigua dels vasos.
- Aplicació dels tractaments químics necessaris per al manteniment hivernal de l'aigua.
- Col·locació d'elements de protecció contra glaçades, si escau.
- Retirada de les escales i de l'elevador hidràulic.
- Col·locació dels cobertors de les piscines.

Durant els períodes en què la instal·lació romangui tancada al públic, l'empresa adjudicatària haurà d'adaptar les tasques de manteniment i seguiment tècnic al règim de funcionament efectivament establert per l'Ajuntament, garantint en tot cas les condicions mínimes de conservació i seguretat de la instal·lació.

AJUNTAMENT D'OLERDOLA
Aquest document és una còpia autèntica del document electrònic original.

AJUNTAMENT d'Olèrdola
Avinguda de Catalunya, 12. 08734 Olèrdola - Barcelona
T. 93 890 35 02 - NIF: P–0814400-H
www.olerdola.cat - olerdola@olerdola.cat

Abans del 30 d'octubre de cada anualitat, l'empresa adjudicatària haurà de presentar als serveis tècnics municipals un informe anual de funcionament de la instal·lació, amb indicació de les incidències detectades, les actuacions realitzades i, si escau, les propostes de millora tècnica o funcional.

Aportació de productes químics

L'empresa adjudicatària haurà d'aportar, subministrar i emmagatzemar correctament la totalitat dels productes químics necessaris per garantir la qualitat de l'aigua i el correcte funcionament de la instal·lació, d'acord amb la normativa sanitària vigent.
Els productes utilitzats hauran d'estar autoritzats per a l'ús en piscines d'ús públic, ser compatibles amb els sistemes de cloració salina instal·lats i disposar de la corresponent fitxa tècnica i fitxa de dades de seguretat.
Els principals productes químics inclouran, amb caràcter enunciatiu i no limitatiu:

- Sal específica per a sistemes de cloració salina, apta per a ús en piscines i compatible amb els equips instal·lats.
- Productes desinfectants complementaris per a tractaments de xoc o actuacions correctores puntuals, incloent-hi, si escau, hipoclorit sòdic o altres desinfectants autoritzats.
- Reguladors de pH (minoradors i incrementadors).
- Floculants o coagulants compatibles amb els sistemes de filtració instal·lats.
- Productes antialgues.
- Productes correctors de l'alcalinitat i estabilitzadors químics, quan resultin necessaris per al manteniment dels paràmetres de qualitat de l'aigua.
- Productes específics per al manteniment hivernal i la conservació de l'aigua fora de temporada.
- Productes de neteja i desincrustació dels vasos, circuits hidràulics i equips de tractament.

Calendari i règim de funcionament de la instal·lació

Amb caràcter orientatiu, el calendari d'obertura al públic de la piscina municipal corresponent a la primera anualitat del contracte serà aproximadament el següent:

Del dia 15 de juliol al 30 d'agost.
Horari d'obertura:

- De dimecres a divendres: a les tardes
- Dissabtes, diumenges i festius: matins i tardes (a partir de les 10h)

Durant la temporada d'estiu, els dies que no estigui oberta al públic la piscina, es realitzaran els controls necessaris per garantir la qualitat de l'aigua.

El calendari, horaris i règim de funcionament de la instal·lació tindran caràcter orientatiu i podran ser modificats anualment per l'Ajuntament en funció de les necessitats del servei, disponibilitat pressupostària, condicions climatològiques, criteris organitzatius o qualsevol altra circumstància d'interès públic.

L'empresa adjudicatària haurà d'adaptar la prestació del servei al règim efectiu de funcionament que determini l'Ajuntament per a cada anualitat.

AJUNTAMENT D'OLERDOLA
Aquest document és una còpia autèntica del document electrònic original.

AJUNTAMENT d'Olèrdola
Avinguda de Catalunya, 12. 08734 Olèrdola - Barcelona
T. 93 890 35 02 - NIF: P–0814400-H
www.olerdola.cat - olerdola@olerdola.cat

L'Ajuntament comunicarà amb antelació suficient el calendari i les condicions de funcionament corresponents a cada temporada.

L'empresa adjudicatària haurà de garantir que les instal·lacions i la qualitat de l'aigua es trobin en condicions adequades abans de l'obertura diària al públic i durant tot el període de funcionament efectiu de la instal·lació.

Acceptació de les instal·lacions actuals.

Amb caràcter previ a la presentació de les ofertes, les empreses interessades podran visitar les instal·lacions municipals objecte del contracte, acompanyades per personal tècnic o representants de l'Ajuntament d'Olèrdola.

La data i hora de la visita es publicaran al perfil del contractant. Les empreses interessades en assistir-hi hauran de comunicar-ho prèviament a l'Ajuntament d'Olèrdola, d'acord amb el procediment i els canals de contacte que s'estableixin en el plec de clàusules administratives particulars o en l'anunci de licitació.

La finalitat d'aquesta visita serà permetre la verificació de l'estat de conservació, funcionament i configuració general dels equips, sistemes i instal·lacions vinculades al servei objecte del contracte.

L'empresa adjudicatària assumirà la gestió i el manteniment de les instal·lacions en l'estat de conservació i funcionament aparent en què es trobin en el moment d'inici del contracte, després d'haver pogut efectuar les comprovacions i visites que consideri oportunes amb caràcter previ a la presentació de l'oferta.

La presentació de l'oferta implicarà el coneixement suficient de les característiques generals de la instal·lació i de les condicions bàsiques d'execució del servei, sense que es puguin formular reclamacions derivades d'elements visibles o circumstàncies tècniques que haguessin pogut ser identificades mitjançant una inspecció ordinària de les instal·lacions.

No obstant això, restaran excloses d'aquesta acceptació les deficiències estructurals, vicis ocults o avaries greus no detectables raonablement en el moment de la visita o de l'inici del contracte, així com aquelles actuacions que excedeixin el manteniment ordinari definit en aquest plec.

L'empresa adjudicatària haurà de mantenir en correcte estat de funcionament els equips, aparells i instal·lacions objecte del contracte, sense que puguin efectuar-se modificacions substancials o substitucions d'elements sense l'autorització prèvia dels serveis tècnics municipals.

Qualsevol proposta de substitució o modificació d'elements de la instal·lació haurà de ser formulada per escrit, degudament motivada i justificada tècnicament, i restarà sotmesa a l'autorització prèvia de l'Ajuntament d'Olèrdola.

Avaries i reparacions

L'empresa adjudicatària haurà de comunicar als serveis tècnics municipals qualsevol incidència, avaria o anomalia detectada en les instal·lacions en un termini màxim de 24 hores des del moment en què en tingui coneixement.

AJUNTAMENT D'OLERDOLA
Aquest document és una còpia autèntica del document electrònic original.

AJUNTAMENT d'Olèrdola
Avinguda de Catalunya, 12. 08734 Olèrdola - Barcelona
T. 93 890 35 02 - NIF: P–0814400-H
www.olerdola.cat - olerdola@olerdola.cat

La comunicació haurà d'anar acompanyada d'un informe tècnic descriptiu que inclogui, com a mínim:

- La data de detecció de la incidència o avaria.
- La identificació de l'element afectat.
- La descripció de l'element afectat.
- La possible causa de l'avaria.
- Les mesures correctores proposades.
- La valoració econòmica estimada de la reparació, si escau.

Les incidències que puguin afectar la qualitat sanitària de l'aigua, la seguretat de les persones o el funcionament essencial de la instal·lació hauran de ser ateses amb caràcter urgent, adoptant immediatament les mesures provisionals necessàries per minimitzar els riscos i garantir la seguretat de la instal·lació.

Aniran a càrrec de l'empresa adjudicatària les actuacions de manteniment ordinari, les petites reparacions, els consumibles, els recanvis menors i les substitucions derivades del desgast habitual dels equips i instal·lacions objecte del contracte, fins a un import màxim acumulat de 1.200 € anuals, IVA exclòs. Aquest import inclou mà d'obra, desplaçaments i materials associats a les actuacions ordinàries de manteniment.

A efectes del present contracte, aquest import màxim anual comprendrà el conjunt de les actuacions ordinàries de manteniment i reposició executades durant cada anualitat contractual.

Restaran excloses d'aquesta obligació les reparacions estructurals, les substitucions integrals d'equips, les avaries derivades de defectes estructurals o vicis ocults, així com aquelles actuacions que excedeixin el manteniment ordinari definit en aquest plec, les quals aniran a càrrec de l'Ajuntament, prèvia valoració i autorització dels serveis tècnics municipals.

No obstant això, les despeses derivades d'avaries ocasionades per negligència, manca de manteniment, incompliment de les obligacions contractuals o ús inadequat de les instal·lacions per part de l'empresa adjudicatària o del personal adscrit al servei aniran íntegrament a càrrec de l'empresa adjudicatària.

L'empresa adjudicatària no podrà executar substitucions d'elements essencials o modificacions substancials de la instal·lació sense l'autorització prèvia dels serveis tècnics municipals, excepte en situacions d'urgència degudament justificades per motius de seguretat o per risc greu de deteriorament de la instal·lació.

Personal.

L'empresa adjudicatària haurà de disposar en tot moment del personal necessari i suficientment qualificat per garantir la correcta prestació del servei objecte del contracte, d'acord amb les característiques de la instal·lació i el règim efectiu de funcionament que determini l'Ajuntament d'Olèrdola en cada anualitat.

Així mateix, l'empresa adjudicatària haurà d'aportar tots els mitjans materials, eines, equips tècnics i instruments de control necessaris per al correcte desenvolupament de les tasques de manteniment, control sanitari i tractament de l'aigua.

AJUNTAMENT D'OLERDOLA
Aquest document és una còpia autèntica del document electrònic original.

AJUNTAMENT d'Olèrdola
Avinguda de Catalunya, 12. 08734 Olèrdola - Barcelona
T. 93 890 35 02 - NIF: P–0814400-H
www.olerdola.cat - olerdola@olerdola.cat

El personal adscrit al servei haurà de disposar de la formació i capacitació necessàries en matèria de tractament d'aigües de piscina, manteniment d'instal·lacions, manipulació de productes químics i prevenció de riscos laborals, d'acord amb el que estableix el Reial decret 742/2013, de 27 de setembre, i la resta de normativa aplicable.

L'empresa adjudicatària serà responsable del compliment íntegre de les obligacions laborals, de Seguretat Social, de prevenció de riscos laborals i de coordinació d'activitats empresarials relatives al personal adscrit al servei.

L'empresa adjudicatària haurà de designar una persona responsable del contracte, amb experiència acreditada en manteniment d'instal·lacions similars, que actuarà com a interlocutor directe amb els serveis tècnics municipals.

La persona responsable del servei haurà de disposar de capacitat de coordinació tècnica i disponibilitat suficient per atendre les incidències, avisos i requeriments relacionats amb l'execució del contracte.

Abans de l'inici del contracte, l'empresa adjudicatària haurà de facilitar a l'Ajuntament les dades identificatives i de contacte de la persona responsable del servei.
L'Ajuntament podrà requerir, en qualsevol moment, l'acreditació de la formació i capacitació del personal adscrit al servei.

Així mateix, l'Ajuntament podrà requerir motivadament la substitució del personal adscrit al servei quan es constati de manera reiterada la manca de capacitació adequada, l'incompliment de les obligacions derivades del contracte o conductes incompatibles amb la correcta prestació del servei.

L'organització interna del personal, la distribució de tasques i la direcció efectiva dels treballs correspondran exclusivament a l'empresa adjudicatària, sense que existeixi cap relació laboral, funcional o de dependència entre el personal adscrit al servei i l'Ajuntament d'Olèrdola.

Mesures de seguretat i medi ambient

L'empresa adjudicatària haurà d'executar totes les actuacions objecte del contracte d'acord amb la normativa aplicable en matèria de prevenció de riscos laborals, seguretat industrial, salut pública, manipulació de productes químics i protecció del medi ambient.

L'empresa adjudicatària serà responsable d'adoptar les mesures preventives necessàries per garantir la seguretat de les persones, de les instal·lacions i del medi ambient durant l'execució del servei.

En particular, haurà de garantir:

El correcte emmagatzematge, manipulació i dosificació dels productes químics utilitzats en el tractament de l'aigua.

El manteniment actualitzat de les fitxes tècniques i fitxes de dades de seguretat dels productes presents a la instal·lació.

AJUNTAMENT D'OLERDOLA
Aquest document és una còpia autèntica del document electrònic original.

AJUNTAMENT d'Olèrdola
Avinguda de Catalunya, 12. 08734 Olèrdola - Barcelona
T. 93 890 35 02 - NIF: P–0814400-H
www.olerdola.cat - olerdola@olerdola.cat

La correcta senyalització de la sala tècnica, dels espais d'emmagatzematge i dels recipients de productes químics.

El manteniment de les condicions adequades d'ordre, ventilació i seguretat de la sala tècnica i dels espais d'emmagatzematge.

L'ús dels equips de protecció individual necessaris per part del personal adscrit al servei.

L'adopció de mesures immediates de contenció, neteja i comunicació en cas de vessament accidental o incidència relacionada amb productes químics.

L'empresa adjudicatària serà igualment responsable de la correcta gestió dels residus generats durant la prestació del servei, incloent-hi envasos de productes químics, materials filtrants, residus de manteniment i qualsevol altre residu derivat de l'activitat, d'acord amb la normativa ambiental aplicable.

Els residus generats hauran de ser retirats i gestionats mitjançant els sistemes autoritzats corresponents, evitant qualsevol abocament o actuació que pugui generar risc ambiental o contaminació.

Així mateix, l'empresa adjudicatària haurà d'aplicar criteris d'eficiència ambiental i ús racional dels recursos, promovent mesures destinades a minimitzar el consum d'aigua, energia i productes químics, així com a reduir l'impacte ambiental derivat del funcionament de la instal·lació.

Control i seguiment del servei

L'Ajuntament d'Olèrdola exercirà les funcions de control, inspecció i seguiment de l'execució del contracte, amb la finalitat de verificar el correcte compliment de les obligacions establertes en aquest plec i en la resta de documentació contractual.

A aquests efectes, els serveis tècnics municipals podran efectuar en qualsevol moment les inspeccions, comprovacions i requeriments que considerin necessaris en relació amb l'estat de les instal·lacions, el funcionament dels equips, la qualitat de l'aigua, les operacions de manteniment efectuades i el compliment de les condicions sanitàries, tècniques i de seguretat exigibles.

L'empresa adjudicatària haurà de facilitar l'accés a les instal·lacions, aportar la documentació i registres de control requerits i atendre les indicacions formulades pels serveis tècnics municipals en relació amb l'execució del servei.

En cas que es detectin deficiències, incompliments o incidències en la prestació del servei, l'Ajuntament podrà requerir a l'empresa adjudicatària l'adopció de les mesures correctores necessàries dins el termini que s'estableixi a aquest efecte.

L'incompliment dels requeriments formulats pels serveis tècnics municipals podrà donar lloc a l'aplicació del règim de penalitats previst en el plec de clàusules administratives particulars i, si escau, a la resolució del contracte d'acord amb la legislació de contractes del sector públic.

AJUNTAMENT D'OLERDOLA
Aquest document és una còpia autèntica del document electrònic original.

AJUNTAMENT d'Olèrdola
Avinguda de Catalunya, 12. 08734 Olèrdola - Barcelona
T. 93 890 35 02 - NIF: P–0814400-H
www.olerdola.cat - olerdola@olerdola.cat

Obligacions de l'empresa adjudicatària

A més de les obligacions específiques establertes en el present plec i en la normativa aplicable, l'empresa adjudicatària restarà obligada a:

- Executar el contracte amb la deguda diligència, qualitat tècnica i continuïtat del servei, garantint en tot moment el correcte funcionament de les instal·lacions i el manteniment de les condicions higienicosanitàries de l'aigua.
- Destinar al servei els mitjans personals i materials necessaris per a la correcta execució del contracte.
- Disposar durant tota la temporada d'obertura al públic dels materials, equips i estris necessaris per a les tasques ordinàries de control, neteja i manteniment de la piscina, incloent-hi, com a mínim, el material per a la presa de mostres i control de la qualitat de l'aigua, així com els estris d'aspiració de fons i parets, neteja superficial, recollida de fulles i residus flotants i altre material auxiliar habitual propi del servei.
- Complir la normativa aplicable en matèria sanitària, laboral, de Seguretat Social, prevenció de riscos laborals, seguretat industrial, manipulació de productes químics i protecció ambiental.
- Garantir el correcte manteniment, conservació, neteja i seguretat de les instal·lacions, equips i sistemes objecte del contracte.
- Subministrar, emmagatzemar i utilitzar adequadament els productes químics necessaris per al tractament de l'aigua, d'acord amb la normativa aplicable i les instruccions dels fabricants.
- Comunicar immediatament als serveis tècnics municipals qualsevol incidència que pugui afectar la qualitat sanitària de l'aigua, la seguretat de les persones o el correcte funcionament de la instal·lació.
- Facilitar a l'Ajuntament tota la documentació, registres, informes i dades de control relacionades amb l'execució del contracte que siguin requerides pels serveis tècnics municipals.
- Adoptar les mesures necessàries per minimitzar el consum d'aigua, energia i productes químics, promovent criteris d'eficiència ambiental i ús racional dels recursos.
- Disposar durant tota la vigència del contracte de les assegurances, autoritzacions i habilitacions necessàries per a l'exercici de l'activitat.
- Responsabilitzar-se dels danys i perjudicis ocasionats a les instal·lacions municipals o a tercers derivats d'actuacions negligents, d'incompliments contractuals o d'una execució inadequada del servei.
- Mantenir la confidencialitat de la informació tècnica o administrativa a la qual tingui accés com a conseqüència de l'execució del contracte.

L'incompliment de les obligacions establertes en aquest plec podrà donar lloc a l'aplicació del règim de penalitats previst en el plec de clàusules administratives particulars i, si escau, a la resolució del contracte d'acord amb la legislació vigent en matèria de contractes del sector públic.

Estudi econòmic del contracte

Consideracions generals

L'estudi econòmic del present contracte té caràcter orientatiu i estimatiu, i s'ha elaborat a partir de les característiques generals de les piscines municipals d'estiu de Daltmar,

AJUNTAMENT D'OLERDOLA
Aquest document és una còpia autèntica del document electrònic original.

AJUNTAMENT d'Olèrdola
Avinguda de Catalunya, 12. 08734 Olèrdola - Barcelona
T. 93 890 35 02 - NIF: P–0814400-H
www.olerdola.cat - olerdola@olerdola.cat

del règim de funcionament previst de la instal·lació i de les obligacions mínimes de manteniment definides en aquest plec.

L'import estimat del contracte no respon a una determinació exhaustiva dels costos efectius del servei ni a una estructura econòmica tancada, atès que aquests poden variar en funció de l'organització interna de cada licitador, dels mitjans tècnics i humans adscrits al contracte, del sistema de treball proposat i del pla de manteniment que defineixi cada empresa.

En conseqüència, correspon a cada empresa licitadora efectuar el seu propi estudi econòmic i determinar els costos reals d'execució del servei, assumint totes les actuacions necessàries per garantir:

- El manteniment de les instal·lacions en correcte estat de funcionament.
- El compliment de la normativa sanitària aplicable a piscines d'ús públic.
- El manteniment de la qualitat de l'aigua en condicions òptimes per al bany durant tota la temporada d'obertura.
- La correcta conservació de la instal·lació durant el període d'hivernació.
- La recuperació i posada en servei de la piscina a l'inici de cada nova temporada de bany.

A efectes orientatius, en l'estimació econòmica del contracte s'han tingut en consideració, entre d'altres, els conceptes següents:

- Personal tècnic especialitzat.
- Visites de seguiment i control.
- Controls sanitaris i analítiques.
- Productes químics i consumibles.
- Mitjans materials i equips auxiliars.
- Operacions d'obertura, manteniment i hivernació.
- Petites reparacions i manteniment preventiu.
- Despeses generals d'estructura i benefici industrial.

Costos estimats del servei

D'acord amb les característiques de la instal·lació i les obligacions mínimes definides en aquest plec, s'ha efectuat una estimació dels costos anuals del servei, diferenciant entre costos directes i costos indirectes associats a l'execució del contracte.

Costos directes estimats

Concepte	Import estimat anual
Personal tècnic i operatiu	5.925,00 €
Productes químics i consumibles	2.850,00 €
Analítiques i controls sanitaris	650,00 €
Manteniment ordinari i petites reposicions	1.200,00 €
Mitjans auxiliars i equips de neteja	650,00 €
Total costos directes estimats	**11.275,00 €**

Costos indirectes i estructura empresarial

AJUNTAMENT D'OLERDOLA
Aquest document és una còpia autèntica del document electrònic original.

AJUNTAMENT d'Olèrdola
Avinguda de Catalunya, 12. 08734 Olèrdola - Barcelona
T. 93 890 35 02 - NIF: P–0814400-H
www.olerdola.cat - olerdola@olerdola.cat

Concepte	Import estimat anual
Despeses generals i estructura empresarial	1.465,00 €
Benefici industrial	675,00 €
Total costos indirectes estimats	**2.140,00 €**

Les quantitats indicades tenen caràcter estimatiu i s'han calculat d'acord amb els costos habituals de mercat associats al manteniment de piscines públiques descobertes de característiques similars.

Cada empresa licitadora haurà d'elaborar la seva pròpia estructura de costos en funció dels mitjans humans i materials que adscrigui al contracte, del sistema d'organització del servei i del pla de manteniment proposat, garantint en tot cas el compliment de les obligacions establertes en aquest plec, el manteniment de la qualitat de l'aigua i el correcte estat sanitari i funcional de la instal·lació durant tot el període contractual.

Pressupost base de licitació

D'acord amb el que estableix l'article 100 de la LCSP, i a partir de l'estimació econòmica efectuada pels serveis tècnics municipals, el pressupost base de licitació anual del contracte és el següent:

Concepte	Import
Costos directes	11.275,00 €
Costos indirectes	2.140,00 €
Subtotal anual (sense IVA)	13.415,00 €
IVA (21 %)	2.817,15 €
Total anual IVA inclòs	**16.232,15 €**

Olèrdola, a la data de la signatura electrònica.

AJUNTAMENT D'OLERDOLA
Aquest document és una còpia autèntica del document electrònic original.

AJUNTAMENT d'Olèrdola
Avinguda de Catalunya, 12. 08734 Olèrdola - Barcelona
T. 93 890 35 02 - NIF: P–0814400-H
www.olerdola.cat - olerdola@olerdola.cat

Núm. de Decret i Data:
2026DECR000458 11/06/2026

DECRET D'ALCALDIA

ÀMBIT DE SERVEIS GENERALS I RÈGIM INTERN. REGIDORIA D'HISENDA. EXPEDIENT X2026001302. CONTRACTE MENOR DE SERVEIS PER A LA DEFENSA JURÍDICA EN L'EXPEDIENT DE DILIGÈNCIES PRÈVIES 661/2024 SECCIÓ 2 DAVANT LA SECCIÓ DE TRIBUNAL D'INSTÀNCIA DE VILAFRANCA DEL PENEDÈS

Antecedents de fet

1. És necessari procedir a la contractació de serveis de defensa i representació de les 3 persones investigades en l'expedient judicial de Diligències Prèvies 661/2024, que en el moment de la realització dels actes tenien una relació amb l'Ajuntament.

   D'acord amb l'article 35 de l'acord de condicions de treball de personal de l'Ajuntament d'Olèrdola, estableix que l'Ajuntament assumirà les despeses d'assessorament i defensa jurídica necessària dels empleats municipals per qualsevol fet que hagi tingut lloc en exercici de les seves funcions.

   L'Ajuntament no disposa de mitjans propis per dur a terme aquesta prestació de serveis, ja que en la RLT vigent no es disposa de jurista col.legiat que pugui assumir l'assistència jurídica dels empleats municipals.

2. L'objecte del contracte és doncs, la preparació i assistència a les 3 declaracions dels investigats, la preparació i redacció de l'escrit demanant el sobreseïment i arxiu i en el seu cas, el recurs d'apel.lació posterior en el marc de l'expedient de Diligències Prèvies 661/ 2024- Secció 2, seguides davant de la Secció d'Instrucció del Tribunal d'Instància. L'objecte d'aquest contracte es correspon amb el codi CPV 75231000-4

3. El contracte a concloure amb l'objecte indicat es pot qualificar de contracte menor de serveis, d'acord amb la definició que en donen els arts. 17 i 118 de la LCSP.

4. Aquest expedient de contractació es correspon amb la totalitat de l'objecte del contracte, per la qual cosa no s'està alterant el seu objecte amb la finalitat d'evitar l'aplicació de les normes generals de contractació. Sinó s'acordés el sobreseïment i arxiu de l'expedient, les posteriors fases serien objecte d'un ulterior contracte.

   Es justifica a l'expedient que no s'ha alterat l'objecte dels contracte per evitar l'aplicació de les regles generals de contractació, d'acord amb allò que s'estableix en l'article 118.2 de la LCSP.

5. S'ha sol.licitat un pressupost a CEL ABOGADOS ASOCIADOS SLP amb CIF B65063729, per import total de 1800 euros IVA exclòs, així com la declaració responsable corresponent.
   El pressupost es desglossa en el següent:

   a) Preparació i assistència a les 3 declaracions d'investigats: 900€+IVA

   b) Preparació i redacció d'escrit (fonamentat) demanant el sobreseïment i arxiu: 600€+IVA

AJUNTAMENT D'OLERDOLA
Aquest document és una còpia autèntica del document electrònic original.

AJUNTAMENT d'Olèrdola
Avinguda de Catalunya, 12. 08734 Olèrdola - Barcelona
T. 93 890 35 02 - NIF: P–0814400-H
www.olerdola.cat - olerdola@olerdola.cat

c) En el seu cas, recurs de d'apel·lació si desistiment la petició de sobreseïment i arxiu (no aconsellaria previ recurs de reforma davant del jutge): 300€+IVA

6. En l'expedient consta l'informe de la tècnica en el que es constata que el preu es considera ajustat a la qualitat de la prestació, l'objecte del contracte i el seu contingut són idonis per satisfer la necessitat abans indicada i que no es superen els límits quantitatius i temporals del contracte menor.

7. S'emet informe jurídic 080/2026 favorable la celebració del contracte menor.

Fonaments de dret

1. Els articles 1, 28 i 118 de la Llei 9/2017, de 8 de novembre, de Contractes del Sector Públic (LCSP), per la que es transposen a l'ordenament jurídic espanyol les directives del Parlament Europeu i del Consell 2014/23/UE i 2014/24/UE, de 26 de febrer de 2014.

2. L'Alcalde President és l'òrgan originari competent per a adoptar els acords corresponents a contractes d'obres, de subministrament, de serveis, de concessió d'obres i de serveis, contractes administratius especials i contractes privats quan el seu import no superi el 10% dels recursos ordinaris del pressupost, ni en qualsevol cas, els sis milions d'euros, inclosos els de caràcter plurianual, quan la seva durada no sigui superior a quatre anys, sempre que l'import acumulat de totes les seves anualitats no superi ni el percentatge indicat, referit als recursos ordinaris del pressupost del primer exercici, ni la quantitat assenyalada, segons es desprèn de la disposició addicional segona de la LCSP.

Per tot això, aquesta alcaldia, en ús de les atribucions que em confereix la legislació anteriorment esmentada,

RESOLC:

Primer: Aprovar l'expedient corresponent al contracte menor de la preparació i assistència a les 3 declaracions dels investigats, la preparació i redacció de l'escrit demanant el sobreseïment i arxiu i en el seu cas, el recurs d'apel·lació posterior en el marc de l'expedient de Diligències Prèvies 661/ 2024- Secció 2, seguides davant de la Secció d'Instrucció del Tribunal d'Instància i la despesa que comporta aquest contracte, d'acord amb el següent:

a) El termini del contracte és d'un termini màxim d'un any.
b) El preu total del contracte, IVA inclòs és de 2178,00 euros IVA inclòs, d'acord amb el desglòs que consta en el punt 5è dels antecedents.

En aquest import s'hi inclou, en el seu cas, el cost del recurs d'apel·lació. Si aquest no es realitza no es facturarà.

Segon: Adjudicar el contracte menor de referència a CEL ABOGADOS ASOCIADOS SLP amb CIF B65063729, i amb adreça a efectes de notificacions cel@celabogados.es per l'import que estableix el punt primer.

AJUNTAMENT D'OLERDOLA
Aquest document és una còpia autèntica del document electrònic original.

AJUNTAMENT d'Olèrdola
Avinguda de Catalunya, 12. 08734 Olèrdola - Barcelona
T. 93 890 35 02 - NIF: P–0814400-H
www.olerdola.cat - olerdola@olerdola.cat

Tercer: Aprovar l'autorització i disposició de la despesa a càrrec de l'aplicació pressupostària 920.226.04 Serveis Jurídics, per import de 2.178,00 amb número d'operació comptable 220260005607 de data 3/06/2026.

Quart: Notificar aquest acord a l'interessat indicant que contra aquesta resolució, que posa fi a la via administrativa, es podrà interposar recurs contenciós administratiu davant la Secció Contenciosa Administrativa del Tribunal d'Instància de Barcelona, en el termini de dos mesos a comptar des del dia següent al de la seva notificació.
Alternativament i de forma potestativa, es pot interposar recurs de reposició davant el mateix òrgan que l'ha dictat, en el termini d'un mes a comptar des del dia següent al de la seva notificació.

Jordi Álvarez Rovirosa
Alcalde

Olèrdola, a la data de la signatura electrònica.

AJUNTAMENT D'OLERDOLA
Aquest document és una còpia autèntica del document electrònic original.

[redacted]

AJUNTAMENT d'Olèrdola
Avinguda de Catalunya, 12. 08734 Olèrdola - Barcelona
T. 93 890 35 02 - NIF: P–0814400-H
www.olerdola.cat - olerdola@olerdola.cat

Núm. de Decret i Data:
2026DECR000457 11/06/2026

DECRET D'ALCALDIA

ÀMBIT DE SERVEIS GENERALS I RÈGIM INTERN. REGIDORIA RECURSOS HUMANS. EXPEDIENT: X2026000018. APROVACIÓ DE LA DISTRIBUCIÓ I PAGAMENT DEL FONS SOCIAL RELATIU A L'ANY 2025 AL PERSONAL FUNCIONARI I LABORAL DE L'AJUNTAMENT D'OLÈRDOLA

Antecedents de fet

1.- El Ple de la Corporació, en sessió ordinària celebrada el dia 2 de desembre de 2025, va aprovar inicialment el pressupost municipal per a l'exercici 2026. L'acord va ser sotmès a informació pública mitjançant anunci publicat al Butlletí Oficial de la Província de Barcelona (BOPB) de 4 de desembre de 2025. En no haver-se presentat reclamacions durant el termini legalment establert, el pressupost va quedar aprovat definitivament, publicant-se l'anunci corresponent al BOPB de 2 de gener de 2026.

2.- El Ple de la Corporació, en sessió celebrada el dia 2 d'abril de 2026, va aprovar l'expedient de modificació pressupostària núm. 07/2026, mitjançant el qual es va acordar un suplement de crèdit per import de 2.420,51 € a l'aplicació pressupostària 920-16204, corresponent al Fons Social. Com a conseqüència d'aquesta modificació, la consignació total de l'aplicació va passar dels 2.500,00 € inicials a 4.920,51 €.

3.- D'acord amb el que estableix el Reglament regulador del Fons Social dels empleats de l'Ajuntament d'Olèrdola, les sol·licituds relatives als ajuts corresponents a cada exercici s'han de presentar abans del dia 31 de gener de l'any següent.

4.- La Comissió Paritària dels empleats de l'Ajuntament d'Olèrdola, en sessió de data 5 de juny de 2026, va examinar les sol·licituds presentades pels treballadors de la Corporació, va verificar la documentació justificativa aportada i va efectuar la valoració de les peticions d'acord amb els criteris, límits i quanties màximes establerts al Reglament regulador del Fons Social.

5.- Intervenció emet informe de fiscalització limitada prèvia de requisits bàsics de conformitat 2026CINT000169.

Fonaments de dret

1.- Article 36 de l'Acord regulador de les condicions de treball del personal funcionari de l'Ajuntament d'Olèrdola per als anys 2015-2017.

2.- Article 36 del conveni col·lectiu de treball del personal laboral de l'Ajuntament d'Olèrdola per als anys 2015-2017.

3.- Reglament del fons social per al personal de l'Ajuntament d'Olèrdola, aprovat per la Junta de Govern Local en sessió celebrada el 10 d'agost de 2020 i modificat d'acord amb la resolució de l'Alcaldia 2024DECR000973 de 16 de desembre de 2024.

4.- L'article 21 de la Llei 7/1985, de 2 d'abril, reguladora de bases de règim local, en relació a l'art. 53 del Decret Legislatiu 2/2003, de 28 d'abril, pel qual s'aprova el Text Refós de la Llei municipal i de règim local de Catalunya, atribueix a l'alcalde president de la Corporació la competència per acordar aquest acte.

AJUNTAMENT D'OLERDOLA
Aquest document és una còpia autèntica del document electrònic original.

AJUNTAMENT d'Olèrdola
Avinguda de Catalunya, 12. 08734 Olèrdola - Barcelona
T. 93 890 35 02 - NIF: P–0814400-H
www.olerdola.cat - olerdola@olerdola.cat

És per això que, en exercici de les facultats de delegació de competències de l'Alcalde als regidors, atribuïdes pel Decret d'Alcaldia 2025DECR000463, de 21 de juny de 2025, es PROPOSA l'adopció dels següents

ACORDS

Primer.- Aprovar la distribució de la despesa corresponent al Fons social de l'anualitat 2025, d'acord amb la valoració realitzada per la Comissió paritària celebrada el dia 5 de juny de 2026 que estima totalment les sol·licituds presentades, d'acord amb la taula següent:

Treballador	% aplicable	Import justificat	% jornada	Import màxim que pot justificar segons % jornada	Import base per fer el càlcul	Import assignat segons % percentatge	TOTAL ajustat a retribuir
ABELLAN CHICO, LAURA	70%	447,00	50%	150,00 €	150,00 €	105,00 €	105,00 €
ALVELO RAVENTOS, CRISTINA	60%	260,00	100%	300,00 €	260,00 €	156,00 €	156,00 €
ARAHUETE LOPEZ, MIRIAM	70%	400,00	100%	300,00 €	300,00 €	210,00 €	210,00 €
BADELL PALAU, CRISTINA	70%	333,25	100%	300,00 €	300,00 €	210,00 €	210,00 €
BARBERO BENEDITO, MA CARMEN	80%	450,00	100%	300,00 €	300,00 €	240,00 €	240,00 €
CABEZAS OVEJERO, JUAN CARLOS	70%	140,92	100%	300,00 €	140,92 €	98,64 €	98,64 €
CASTILLO HIDALGO, ISABEL	70%	300,00	100%	300,00 €	300,00 €	210,00 €	210,00 €
CATASUS TARRIDA, ESTHER	50%	175,00	100%	300,00 €	175,00 €	87,50 €	87,50 €
DE CARA BERNADÓ, RAIMON	80%	388,35	100%	300,00 €	300,00 €	240,00 €	240,00 €
DIEZ MAYORDOMO, SILVIA	60%	248,00	100%	300,00 €	248,00 €	148,80 €	148,80 €
FRAXEDAS MILA, IMMA	60%	135,00	100%	300,00 €	135,00 €	81,00 €	81,00 €
GONZÁLEZ VILLAR, EVA	40%	150,00	100%	300,00 €	150,00 €	60,00 €	60,00 €
INGLADA CARALT, FINA	70%	270,00	100%	300,00 €	270,00 €	189,00 €	189,00 €
LEIVA PULIDO, MANEL	60%	235,00	100%	300,00 €	235,00 €	141,00 €	141,00 €
LOPEZ ARIAS, SILVIA	70%	450,00	100%	300,00 €	300,00 €	210,00 €	210,00 €
MARIN TALARN, MIREIA	30%	552,44	100%	300,00 €	300,00 €	90,00 €	90,00 €
MONTANE FERRER, ANTONI	70%	100,00	100%	300,00 €	100,00 €	70,00 €	70,00 €
MONTANER CATASUS, SIRA	60%	425,00	100%	300,00 €	300,00 €	180,00 €	180,00 €
MULINARI PARES, MIRIAM	70%	544,28	100%	300,00 €	300,00 €	210,00 €	210,00 €
RIMBAU FERRER, JOSEPA	80%	175,00	100%	300,00 €	175,00 €	140,00 €	140,00 €

AJUNTAMENT D'OLERDOLA
Aquest document és una còpia autèntica del document electrònic original.

AJUNTAMENT
d'Olèrdola
Avinguda de Catalunya, 12. 08734 Olèrdola - Barcelona
T. 93 890 35 02 - NIF: P–0814400-H
www.olerdola.cat - olerdola@olerdola.cat

ROVIRA MATAS, ANNA	30%	600,00	100%	300,00 €	300,00 €	90,00 €	90,00 €
TORTA CORRAL, JAUME	40%	700,00	100%	300,00 €	300,00 €	120,00 €	120,00 €
ULLATE VALLS, MAURICI	70%	300,00	100%	300,00 €	300,00 €	210,00 €	210,00 €
URBANO SOLER, ESPERANZA	60%	49,00	100%	300,00 €	49,00 €	29,40 €	29,40 €
PERA ALBA, XAVIER	60%	150,00	100%	300,00 €	150,00 €	90,00 €	90,00 €
VILLANUEVA SALAZAR, CHRISTIAN ALEXANDRE	60%	196,00	100%	300,00 €	196,00 €	117,60 €	117,60 €
		8.174,24			**6.033,92**	**3.733,94**	**3.733,94 €**

Segon.- Establir que l'abonament dels imports corresponents als ajuts del Fons Social es farà efectiu mitjançant la seva inclusió en el rebut salarial del mes de juny de 2026 de cadascun dels treballadors beneficiaris.

Tercer.- Notificar aquesta resolució als representants dels treballadors, tant del personal laboral com del personal funcionari.

Jordi Álvarez Rovirosa
Alcalde
Olèrdola, a la data de la signatura electrònica

AJUNTAMENT D'OLERDOLA
Aquest document és una còpia autèntica del document electrònic original.

AJUNTAMENT d'Olèrdola
Avinguda de Catalunya, 12. 08734 Olèrdola - Barcelona
T. 93 890 35 02 - NIF: P–0814400-H
www.olerdola.cat - olerdola@olerdola.cat

Núm. de Decret i Data:
2026DECR000456 11/06/2026

DECRET D'ALCALDIA

ÀMBIT DE TERRITORI I SOSTENIBILITAT. REGIDORIA D'URBANISME I PAISSATGE URBÀ. EXPEDIENT X2025002901. APROVACIÓ DEVOLUCIÓ INGRESSOS INDEGUTS. INTERESSAT: [redacted].

Antecedents de fet

1.- En data 27 de novembre de 2025, el senyor [redacted], representant de l'empresa SENERCO ENERGY SERVICES SL amb CIF B91690842, en representació de la senyora [redacted] amb DNI ****2960E i amb registre d'entrada número E2025007748, presenta una comunicació prèvia d'obres per realitzar les obres d'instal·lació de plaques fotovoltaiques per autoconsum a la coberta d'un habitatge situat al carrer Moja, 6 de la urbanització de Can Trabal del municipi d'Olèrdola.

2.- En data 1 d'abril de 2026 fa el pagament de l'autoliquidació de l'impost sobre construccions, instal·lacions i obres (ICIO), la taxa urbanística i la Fiança de runes per un import total de 412,28 € amb el detall següent:

Pressupost de l'obra:	7.856,82 €	
OF. 31 Taxa per llicències o comprovació activitats comunicades (0,47% del pressupost de l'obra, amb un mínim de 26,35)		36,93 €
OF 5. ICIO	3,25% del pressupost de l'obra	255,35 €
Fiança de runes		120,00 €
	Total autoliquidació	412,28 €

3.- En data 15 d'abril de 2026, la senyora [redacted] amb DNI ****2960E i amb registre d'entrada número E2026002615, sol·licita la devolució de la fiança de runes.

4.- Examinada la documentació i d'acord amb les ordenances fiscals i l'informe de l'arquitecte municipal l'import correcte de l'autoliquidació és:

Pressupost de l'obra:	7.856,82 €	
OF. 31 Taxa per llicències o comprovació activitats comunicades (0,47% del pressupost de l'obra, amb un mínim de 26,35)		36,93 €
OF 5. ICIO	3,25% del pressupost de l'obra	255,35 €
	50% bonificació	- 127,68 €
	Total autoliquidació	164,60 €

AJUNTAMENT D'OLERDOLA
Aquest document és una còpia autèntica del document electrònic original.

AJUNTAMENT d'Olèrdola
Avinguda de Catalunya, 12. 08734 Olèrdola - Barcelona
T. 93 890 35 02 - NIF: P–0814400-H
www.olerdola.cat - olerdola@olerdola.cat

A retornar (412,28 € - 164,60 €) 247,68 €

5.- D'acord amb la diligència de tresoreria número 27 de data 12/05/2026 el càlcul dels interessos de demora és de 0,70 €

Fonaments de dret

1. En virtut de l'article 15 del Reglament General de Desenvolupament de la Llei 58/2003, de 17 de desembre, General Tributària, en Matèria de Revisió en Via Administrativa, aprovat pel Reial decret 520/2005, de 13 de maig, el dret a obtenir la devolució d'ingressos indeguts es pot reconèixer en diversos procediments, entre els quals està el procediment regulat en la Secció II del Capítol V del citat Reial decret, que serà d'aplicació per als supòsits previstos en l'article 221.1 de la Llei 58/2003, de 17 de desembre, General Tributària.

2. De conformitat amb l'article 221.1 de la Llei 58/2003, de 17 de desembre, General Tributària, el procediment per al reconeixement del dret a la devolució d'ingressos indeguts, s'inicia d'ofici o a instància de l'interessat, en els casos següents:

   a) Quan s'hagi produït una duplicitat en el pagament de deutes tributaris o sancions.
   b) Quan la quantitat pagada hagi estat superior a l'import a ingressar resultant d'un acte administratiu o d'una autoliquidació.
   c) Quan s'hagin ingressat quantitats corresponents a deutes o sancions tributàries després d'haver transcorregut els terminis de prescripció.
   d) Quan ho estableixi la normativa tributària.

3. Amb la devolució d'ingressos indeguts l'Administració tributària abonarà l'interès de demora regulat en l'article 26 de la Llei General Tributària, sense necessitat de què l'obligat tributari ho sol·liciti. A aquests efectes, l'interès de demora es reportarà des de la data en què s'hagués realitzat l'ingrés indegut fins avui en què s'ordeni el pagament de la devolució.

   Les dilacions en el procediment per causa imputable a l'interessat no es tindran en compte a l'efecte del còmput del període a què es refereix el paràgraf anterior.
4. De conformitat amb els articles 66 i 67 de la Llei 58/2003, de 17 de desembre, General Tributària, el dret a obtenir la devolució d'ingressos indeguts prescriurà als quatre anys des de l'endemà a la data de notificació de l'acord on es reconegui el dret a percebre la devolució.

5. La competència per a l'adopció d'aquesta resolució correspon a l'alcaldia, en aplicació dels articles 21 de la Llei 7/1985, de 2 d'abril, reguladora de les bases del règim local i 53 del Decret Legislatiu 2/2003, de 28 d'abril, pel qual s'aprova el Text refós de la Llei municipal i de règim local de Catalunya

AJUNTAMENT D'OLERDOLA
Aquest document és una còpia autèntica del document electrònic original.

AJUNTAMENT d'Olèrdola
Avinguda de Catalunya, 12. 08734 Olèrdola - Barcelona
T. 93 890 35 02 - NIF: P–0814400-H
www.olerdola.cat - olerdola@olerdola.cat

Per tot això, aquesta alcaldia, en ús de les atribucions que em confereix la legislació anteriorment esmentada,

HE RESOLT:

Primer.- Reconèixer la quantitat de 247,68 euros, com a ingressos indeguts a favor de la senyora [redacted].

Segon.- Aprovar les propostes de pagament per ingressos indeguts amb càrrec al concepte pressupostari 29000 "ICIO" per import de 127,68 €, número d'operació comptable 120260001656, i al concepte no pressupostari 20084 "Fiança de runes" per import de 120,00 €, número d'operació comptable 320260000635.

Tercer.- Aprovar l'autorització, disposició i obligació (ADO) per un import de 0,70 € en concepte d'interessos de demora a favor de [redacted], amb càrrec a l'aplicació pressupostària 932.35200 "Interessos de demora" del pressupost municipal de despeses per a 2026, número d'operació comptable 220260005909.

Quart.- Donar trasllat del present acord al Departament de Tresoreria de l'Ajuntament d'Olèrdola per tal que procedeixi a l'ordenació del pagament per un import de 248,38 €.

Cinquè.- Notificar el present acord a l'interessat, indicant que contra aquesta resolució, que no posa fi a la via administrativa, es podrà interposar recurs de reposició davant el mateix òrgan que l'ha dictat, en el termini d'un mes a comptar des del dia següent de la seva notificació.

Jordi Álvarez Rovirosa
Alcalde

Olèrdola, a data de la signatura electrònica

AJUNTAMENT D'OLERDOLA
Aquest document és una còpia autèntica del document electrònic original.

AJUNTAMENT d'Olèrdola
Avinguda de Catalunya, 12. 08734 Olèrdola - Barcelona
T. 93 890 35 02 - NIF: P–0814400-H
www.olerdola.cat - olerdola@olerdola.cat

Núm. de Decret i Data:
2026DECR000455 11/06/2026

DECRET D'ALCALDIA

ÀMBIT DE SERTVEIS A LA CIUTADANIA. REGIDORIA DE SEGURETAT. EXPEDIENT: X2026001203. ASSUMPTE: CONTRACTE BASAT EN L'ACORD MARC DE SUBMINISTRAMENT D'UNIFORMITAT DE POLICIA LOCAL I VESTUARI DE LA BRIGADA MUNICIPAL I D'ALTRE PERSONAL AMB DESTINACIÓ A LES ENTITATS LOCALS DE CATALUNYA (EXP. 2023.08) LOT 1 I 2.

Antecedents de fet

1. L'Ajuntament d'Olèrdola disposa d'un cos de vigilants municipals, que els trobem regulats en la llei 16/1991 de policies locals. En aquesta norma en els articles 7 i 8 estableix que els vigilants no han de portar armes de foc, i no estableix res més respecte la seva uniformitat.

2. La uniformitat de les policies locals de Catalunya la trobem regulada a la Resolució INT/1431/2017, de 15 de juny per la qual es dona publicitat a les característiques de la nova uniformitat de les policies locals de Catalunya.

3. Actualment s'està elaborant la llei del sistema de policia de Catalunya que d'entre d'altres coses pretén desenvolupar els cossos dels vigilants municipals, i es desconeix si s'incidirà en la uniformitat dels cossos dels vigilants municipals, pel que no es creu oportú licitar el contracte de nou, sinó que es creu més adient recórrer a una de les fórmules de racionalització de la contractació prevista a la Llei de Contractes del sector públic l'adhesió a un acord marc licitat per la central de compres de l'ACM, que emprar els recursos municipals en la realització d'una licitació pública.

4. L'Ajuntament d'Olèrdola està adherit al sistema d'adquisició centralitzada amb destinació als ens locals de Catalunya que l'ACM conjuntament amb el Consorci Català pel desenvolupament Local.

5. Per Resolució de Presidència núm. 2025/23, de data 26 de març de 2025 i publicats al Perfil de contractant de l'entitat, la Comissió Executiva del CCDL, en la seva sessió ordinària, de data 2 de desembre de 2025, va acordar adjudicar l'Acord marc de subministrament d'uniformitat de policia local i vestuari de la brigada municipal i d'altre personal amb destinació a les entitats locals de Catalunya, d'acord amb el detall de les empreses que han resultat adjudicatàries en l'Acord marc i que, seguidament, es relacionen amb el següent ordre classificatori:

Lot 03: Subministrament d'aparells electrònics per a la policia local

1- MASVIAL GLOBAL
2- TRADESEGUR, SA
3- INSTITUTO y CENTRO DE SERVICIOS INTEGRALES DE LA FEPOL, SL

Lot 04: Subministrament de vestuari per a la brigada municipal i altres serveis

1- CENTRE ESPECIAL MINUSVAL, SL

AJUNTAMENT D'OLERDOLA
Aquest document és una còpia autèntica del document electrònic original.

AJUNTAMENT d'Olèrdola
Avinguda de Catalunya, 12. 08734 Olèrdola - Barcelona
T. 93 890 35 02 - NIF: P–0814400-H
www.olerdola.cat - olerdola@olerdola.cat

Lot 05: Subministrament de complements de vestuari per a la brigada municipal i altres serveis

1- PERES SPORT, SL
2- INSTITUTO y CENTRO DE SERVICIOS INTEGRALES DE LA FEPOL, SL

Lot 06: Subministrament de vestuari per als agents de protecció civil

1- SUMINISTROS ESPECIALES MILTEC, SL
2- CENTRE ESPECIAL MINUSVAL, SL
3- SOLTEC PRO UNIFORMIDAD, SL
4- SOLUCIONES TÉCNICAS 2000, SL
5- TOTTEX UNIFORMES, SL
6- INSIGNA UNIFORMES, SL

6. Per DA 2026DECR000341 de 8/05/2026 l'Ajuntament d'Olèrdola es va adherir a l'Acord marc de subministrament d'uniformitat de policia local i vestuari de la brigada municipal i d'altre personal amb destinació a les entitats locals de Catalunya (EXP. 2023.08).

7. La Comissió Executiva del CCDL, en sessió ordinària de data 17 de març de 2026, va adoptar l'acord d'adjudicació dels Lots 1 i 2 de l'Acord marc de subministrament d'uniformitat de policia local i vestuari de brigada municipal i d'altre personal amb destinació a les entitats locals de Catalunya, d'acord amb el detall de les empreses que seguidament es relacionen.

Lot 01: Subministrament d'uniformitat per a la policia local i serveis associats

1- CENTRE ESPECIAL MINUSVAL, SL
2- SUMINISTROS ESPECIALES MILTEC, SL
3- CREA UNIFORMES, SL
4- SOLUCIONES TÉCNICAS 2000, SL
5- INSIGNA UNIFORMES, SL
6- SOLTEC PRO UNIFORMIDAD, SL
7- SATARA SEGURIDAD, SL
8- TOTTEX UNIFORMES, SL

Lot 02: Subministrament de complements per a la policia local

1- CREA UNIFORMES, SL
2- SUMINISTROS ESPECIALES MILTEC, SL
3- ARMERIA RAVELL, SL
4- PERES SPORT, SL
5- TOTTEX UNIFORMES, SL
6- SATARA SEGURIDAD, SL
7- SOLUCIONES TÉCNICAS 2000, SL
8- SOLTEC PRO UNIFORMIDAD, SL

8. Els plecs de clàusules administratives particulars, a l'art. 39 es regula el procediment de licitació i d'adjudicació. Amb caràcter preferent es preveu que els contractes basats es celebrin a favor de l'oferta que hagi estat la més valorada en

AJUNTAMENT D'OLERDOLA
Aquest document és una còpia autèntica del document electrònic original.

AJUNTAMENT d'Olèrdola
Avinguda de Catalunya, 12. 08734 Olèrdola - Barcelona
T. 93 890 35 02 - NIF: P–0814400-H
www.olerdola.cat - olerdola@olerdola.cat

la classificació de les proposicions, en quant als criteris de judici de valor i d'apreciació automàtica. Alternativament al mateix article 39 in fine, estableix que "Els contractes basats que l'import no superin els 15.000 euros (IVA exclòs) es podran adjudicar directament a qualsevol de les empreses adjudicatàries de l'Acord marc en la unitat de licitació corresponent, sempre i quan no es fraccioni el contracte amb la finalitat de disminuir la quantia del mateix i, en conseqüència, poder recórrer a aquest criteri als efectes d'adjudicar el contracte basats sense necessitat de justificació."

9. D'acord amb aquesta previsió i per continuar amb la tipologia d'uniformitat que s'usen al servei, s'ha contactat amb l'empresa INSIGNA UNIFORMES, SL. per al vestuari inclòs en el lot1 i a CREA UNIFORMES, SL per al vestuari inclòs en el lot2.

Lot1

Producte	Unitats
Pantaló Hivern	6
Pantaló Estiu	10
escut	23
Polo Estiu	10
Polo Hivern	6
Caçadora	4
Sabates alta	2
Sabata baixa	1
Gorra Estiu	2
Cinturó interior (POLICIAL)	3
Tip 1001	3

Lot 2

Producte	Unitats
Armilla Alta visibilitat	3
Motxilla tàctica	2
Guants antitall	2
FUNDA ARMILLA ANTIBALES	2
Armilla Antibalas	2
Cartera Credencial	4
Llanterna TÁCTICA	1
Manilles i Funda	2
Esprai i funda	1

10. La qualitat tècnica i les característiques del material i vestuari a subministrar ofert per l'empresa Insigna Uniformes, SL i Crea Uniformes SL es considera de qualitat òptima i s'assimila al que actualment estant utilitzant els vigilants municipals d'Olèrdola.

AJUNTAMENT D'OLERDOLA
Aquest document és una còpia autèntica del document electrònic original.

AJUNTAMENT d'Olèrdola
Avinguda de Catalunya, 12. 08734 Olèrdola - Barcelona
T. 93 890 35 02 - NIF: P–0814400-H
www.olerdola.cat - olerdola@olerdola.cat

11. L'aplicació pressupostària a la qual ha d'anar imputada la despesa derivada de l'execució del contracte de subministrament de vestuari és 130-22104.

12. S'emet informe jurídic núm. 079/2026, favorable al contracte basat de referencia.

13. S'emet informe de fiscalització limitada prèvia de requisits bàsics de conformitat 2026CINT000163 de 5 de juny de 2026.

Fonaments de dret

1. Disposició addicional 3a. de la Llei 9/2017, de 8 de novembre, de Contractes del Sector Públic, en relació a la Disposició addicional 5a de la LBRL, en la redacció donada per la LRSAL, i relativa a les normes de contractació pública a les entitats locals. En aquest sentit, la disposició addicional 3a de la LCSP estableix que les entitats locals, sens perjudici de la possibilitat d'adherir-se al sistema estatal de contractació centralitzada i a les centrals de contractació de les Comunitats Autònomes i d'altres entitats locals, d'acord amb allò previst en l'apartat tercer de l'article 228, podran adherir-se també a les centrals de contractació que creïn d'acord amb aquesta llei les associacions d'entitats locals a què es refereix la disposició addicional cinquena de la Llei 7/1985, de 2 d'abril, així com a les creades per l'Administració General de l'Estat.

2. Article 227 i següents de Llei 9/2017, de 8 de novembre, de Contractes del Sector Públic, en relació a la DA 5a de la LBRL respecte a la creació i règim de centrals de contractació i l'adhesió a aquestes.

3. Articles 219 a 222 de la Llei 9/2017, de 8 de novembre, de Contractes del Sector Públic, en relació al règim dels Acords marc.

4. Article 153 i 220 de la Llei 9/2017, de 8 de novembre, de Contractes del Sector Públic, pel que fa a la formalització dels contractes administratius mitjançant la signatura per les parts del contracte dels corresponents documents contractuals.

5. L'Acord marc es licitarà i executarà en els termes de l'article 33.3 de la Directiva 2014/24 UE del Parlament Europeu i del Consell, de 26 de febrer de 2014, sobre contractació pública que deroga la Directiva 2004/18/CEE (en endavant, DN) i l'article 221.3 de la Llei 9/2017, de 8 de novembre, de Contractes del Sector Públic,

6. L'Acord en qüestió i els seus contractes basats tenen caràcter administratiu, es tipifiquen de subministrament segons el que estableix l'article 16 de la LCSP, i es regeixen pels plecs de clàusules administratives particulars i prescripcions tècniques aprovats CCDL per a la referida licitació, els quals tenen caràcter contractual, així com per la resta de normativa concordant aplicable que resulti d'aplicació en matèria de contractació dels ens locals.

7. La competència per a l'adopció d'aquest acord és l'alcaldia, en virtut del que la DA2a de la Llei 9/2017, de 8 de novembre, de Contractes de Sector Públic.

8. La competència per a l'adopció d'aquest acord és competència d'aquesta Junta de Govern Local, en virtut de les delegacions acordades per aquest Ajuntament, per resolució de l'Alcaldia 2025DECR000465, de data 21 de juny de 2025, però tenint

AJUNTAMENT D'OLERDOLA
Aquest document és una còpia autèntica del document electrònic original.

AJUNTAMENT d'Olèrdola
Avinguda de Catalunya, 12. 08734 Olèrdola - Barcelona
T. 93 890 35 02 - NIF: P–0814400-H
www.olerdola.cat - olerdola@olerdola.cat

en compte que la competència originària l'ostenta l'alcaldia en virtut de la DA 2a de la Llei 9/2017, de 8 de novembre, de Contractes del Sector Públic, es pot procedir a l'avocació de la competència per al cas concret d'acord amb l'art. 10 de la Llei 40/2015, d'1 d'octubre, de règim jurídic del sector públic.

Per tot això, en ús de les atribucions que em confereix la legislació anteriorment esmentada

RESOLC:

Primer: Avocar la competència de la Junta de Govern Local a l'alcaldia per a la celebració dels contractes basats que es referencien en el present acord.

Segon: Adjudicar el contracte basat de subministrament d'uniformitat policial a l'empresa adjudicatària INSIGNA UNIFORMES SL amb CIF: B97611164. Lot 1 Subministrament d'uniformitat per a la policia local i serveis associats, per import de 3.755,93 euros (IVA exclòs) que sumat el 21% IVA fan un total de 4.544,67 euros (IVA inclòs). El vestuari i material que s'inclou és el següent::

Empresa	Import unitari sense IVA	Producte	Unitats	Import total sense IVA
Insigna uniformes SL	83,75	Pantaló Hivern	6	502,5
Insigna uniformes SL	78,68	Pantaló Estiu	10	786,8
Insigna uniformes SL	7,2	Escut	23	165,6
Insigna uniformes SL	69,14	Polo Estiu	10	691,4
Insigna uniformes SL	69,86	Polo Hivern	6	419,16
Insigna uniformes SL	264,31	Caçadora	4	1057,24
Insigna uniformes SL	31,2	Gorra Estiu	2	62,4
Insigna uniformes SL	18,69	Cinturó interior (POLICIAL)	3	56,07
Insigna uniformes SL	4,92	Tip 1001	3	14,76
		Total	**3755,93**	

Caldrà substituir la menció de "Policia local" hi figuri "Guàrdia municipal".

Tercer: Aprovar l'autorització i disposició de la despesa per import de 4.544,67 € (IVA inclòs) que s'imputarà a la partida pressupostària 130-22104, dins del pressupost municipal de l'any 2026, amb número d'operació comptable 220260005620.

Quart: Adjudicar el contracte basat de subministrament d'uniformitat policial a l'empresa adjudicatària CREA UNIFORMES SL amb CIF: B40530651. Lot 2 Subministrament de complements del vestuari i utensilis per a la policia local, per import de 1988,00 euros (IVA exclòs) que sumat el 21% d'IVA fa un total de 2405,48 euros. Els complements de vestuari i material que s'inclou és el següent::

Empresa	Import unitari sense IVA	Producte	Unitats	Import total sense IVA

AJUNTAMENT D'OLERDOLA
Aquest document és una còpia autèntica del document electrònic original.

C [redacted]
Or
Identificador document: ES_L01081000_2026_28304441
Data d'impressió: 28/09/2026 13:09:27
Pàgina 6 de 7

SIGNATURES
1.- JORDI ÁLVAREZ ROVIROSA (TCAT) (Alcalde), 11/06/2026 08:47
2.- AJUNTAMENT OLERDOLA. 2026DECR000455 11/06/2026

AJUNTAMENT d'Olèrdola
Avinguda de Catalunya, 12. 08734 Olèrdola - Barcelona
T. 93 890 35 02 - NIF: P–0814400-H
www.olerdola.cat - olerdola@olerdola.cat

Crea uniformes SL	40,00	Armilla Alta visibilitat	3	120
Crea uniformes SL	39,00	Motxilla tàctica	2	78
Crea uniformes SL	35,00	Guants antitall	2	70
Crea uniformes SL	165,00	FUNDA ARMILLA ANTIBALES	2	330
Crea uniformes SL	560,00	Armilla Antibalas	2	1120
Crea uniformes SL	24,00	Cartera Credencial	4	96
Crea uniformes SL	62,00	Llanterna TÁCTICA	1	62
Crea uniformes SL	44,00	Manilles i Funda	2	88
Crea uniformes SL	24,00	Esprai i funda	1	24
		Total		**1.988,00**

Caldrà substituir la menció de “Policia local” hi figuri “Guàrdia municipal”.

Cinquè: Aprovar l'autorització i disposició de la despesa per import de 2.405,48 € (IVA inclòs) que s'imputarà a la partida pressupostària 130-22104, dins del pressupost municipal de l'any 2026, amb número d’operació comptable 220260005621.

Sisè.- Notificar l’adopció d’aquest acord a l’empresa adjudicatària INSIGNA UNIFORMES SL, a CREA UNIFORMES SL i a l’ACM (preferentment a través d’EACAT) així com a la resta d’interessats que s’escaigui, i donant-li els efectes de publicitat que siguin preceptius. A la notificació caldrà adjuntar la relació individualitzada del vestuari subministrat.

Setè: Publicar aquesta adjudicació en el perfil del contractant de l’Ajuntament per donar-li els efectes de publicitat que siguin preceptius.

Jordi Álvarez Rovirosa
Alcalde,

Olèrdola, a la data de signatura del document electrònic.

AJUNTAMENT D'OLERDOLA
Aquest document és una còpia autèntica del document electrònic original.

AJUNTAMENT d'Olèrdola
Avinguda de Catalunya, 12. 08734 Olèrdola - Barcelona
T. 93 890 35 02 - NIF: P-0814400-H
www.olerdola.cat - olerdola@olerdola.cat

			Alfons			Carme			Marià			Carles			Alicia				
	€		Unis	Preu	TALLA	Unis	Preu	TALLA	Unis	Preu		Unis	Preu	TALLA	Unis	Preu	TALLA	Total unis	Total € sense iva
insigna	83,75	Pantaló Hivern	2	167,50	44	2	167,50	38 (LLARGADA 97)	2	167,50	44 (LLARGADA 107)	0	0,00		0	0,00		6	502,5
insigna	78,68	Pantaló Estiu	2	157,36	44	2	157,36	39 (LLARGADA 97)	2	157,36	45 (LLARGADA 107)	2	157,36	44	2	157,36	38	10	786,8
insigna	7,20	escut	6			6			6			3			2			23	0
insigna	69,14	Polo Estiu	2	138,28	XL	2	138,28	XS	2	138,28	L	2	138,28	M	2	138,28	XS	10	691,4
insigna	69,86	Polo Hivern	2	139,72	XL	2	139,72	XS	2	139,72	L	0	0,00		0	0,00		6	419,16
insigna	132,57	Folre polar	0	0,00	XL	0	0,00	S	0	0,00		0	0,00		0	0,00		0	0
insigna	264,31	Caçadora	1	264,31	XXL	1	264,31	???	1	264,31	XXL	1	264,31	L	0	0,00		4	1057,24
insigna	145,59	Sabates alta	0	0,00		0	0,00	39,00	0	0,00	43	0	0,00		0	0,00		0	0
insigna	140,90	Sabata baixa	0	0,00	44	0	0,00		0	0,00		0	0,00		0	0,00		0	0
insigna	31,20	Gorra Estiu	0	0,00		0	0,00		0	0,00		1	31,20		1	31,20		2	62,4
insigna	31,20	Gorra Hivern	0	0,00		0	0,00		0	0,00		0	0,00		0	0,00		0	0
insigna	14,10	Samarreta MC	0	0,00		0	0,00		0	0,00		0	0,00		0	0,00		0	0
insigna	16,27	Samarreta M/L	0	0,00		0	0,00		0	0,00		0	0,00		0	0,00		0	0
crea uniformes sl	40,00	Armilla Alta visibilitat	0	0,00		0	0,00		1	40,00		1	40,00		1	40,00	XS	3	120
crea uniformes sl	39,00	Motxilla tàctica	0	0,00		0	0,00		0	0,00		1	39,00		1	39,00		2	78
crea uniformes sl	35,00	Guants antitall	0	0,00		0	0,00		0	0,00		1	35,00		1	35,00		2	70
insigna	38,61	Guants tèrmics	0	0,00		0	0,00		0	0,00		0	0,00		0	0,00		0	0
insigna	6,29	Mitjons E	0	0,00		0	0,00		0	0,00		0	0,00		0	0,00		0	0
insigna	8,90	Mitjons H	0	0,00		0	0,00		0	0,00		0	0,00		0	0,00		0	0
crea uniformes sl	165,00	FUNDA ARMILLA ANTIBALES	1	165,00	XL	0	0,00		1	165,00	XL	0	0,00		0	0,00		2	330
crea uniformes sl	560,00	Armilla Antibalas	1	560,00	XL	0	0,00		1	560,00	XL	0	0,00		0	0,00		2	1120
insigna	18,69	Cinturó interior (POLICIAL)	1	18,69		1	18,69	S	1	18,69	XL	0	0,00		0	0,00		3	56,07
insigna	14,27	Cinturó Exterior (OPERATIU)	0	0,00		0	0,00		0	0,00		0	0,00		0	0,00		0	0
crea uniformes sl	24,00	Cartera Credencial	0	0,00		1	24,00		1	24,00		1	24,00		1	24,00		4	96
crea uniformes sl	62,00	Llanterna TÁCTICA	0	0,00		0	0,00		0	0,00		0	0,00		1	62,00		1	62
	0,00	Leatherman	0	0,00		0	0,00		0	0,00		0	0,00		1	0,00		1	0
crea uniformes sl	44,00	Manilles i Funda	0	0,00		0	0,00		0	0,00		1	44,00		1	44,00		2	88
crea uniformes sl	24,00	Esprai i funda	0	0,00		0	0,00		0	0,00		0	0,00		1	24,00		1	24
	0,00	Xarreres Caporal	8	0,00		0	0,00		0	0,00		0	0,00		0	0,00		8	0
	0,00	Xarreres Cap de torn	0	0,00		0	0,00		0	0,00		0	0,00		0	0,00		0	0
insigna	4,92	Tip 1001	3	14,76		0	0,00		0	0,00		0	0,00		0	0,00		3	14,76
insigna	4,92	Tip 1005	0	0,00		0	0,00		0	0,00		0	0,00		0	0,00		0	0
insigna	4,92	Tip 1006	0	0,00		0	0,00		0	0,00		0	0,00		0	0,00		0	0
insigna	4,92	Tip1009	0	0,00		0	0,00		0	0,00		0	0,00		0	0,00		0	0
insigna	4,92	Tip 1025	0	0,00		0	0,00		0	0,00		0	0,00		0	0,00		0	0
insigna	4,92	Tip 1026	0	0,00		0	0,00		0	0,00		0	0,00		0	0,00		0	0
				1.625,62			909,86			1.674,86			773,15			594,84		0	5578,33
																			total iva inclòs **6.749,78**

AJUNTAMENT D'OLERDOLA
Aquest document és una còpia autèntica del document electrònic original.

AJUNTAMENT d'Olèrdola
Avinguda de Catalunya, 12. 08734 Olèrdola - Barcelona
T. 93 890 35 02 - NIF: P-0814400-H
www.olerdola.cat - olerdola@olerdola.cat

Núm. de Decret i Data:
2026DECR000454 10/06/2026

DECRET D'ALCALDIA

ÀMBIT DE TERRITORI I SOSTENIBILITAT. REGIDORIA D'URBANISME I PAISATGE URBÀ. EXPEDIENT: X2026001335. ASSUMPTE: AUTORITZACIÓ ACAMPADA A LA FINCA DE LA MUNTANYETA ELS DIES 13 I 14 DE JUNY DE 2026 (UNA NIT)

Antecedents de fet

1. El 29 de gener de 2008 es publica al DOGC núm. 5.058 el Pla d'Ordenació Urbanística Municipal del municipi d'Olèrdola.

2. El 5 de juny de 2020 es va aprovar definitivament el Pla especial urbanístic de la Muntanyeta per la Comissió Territorial d'Urbanisme del Penedès i el 6 de juliol de 2020 es publica al Diari Oficial de la Generalitat de Catalunya (DOCG) núm. 8170.

3. El Ple de l'Ajuntament d'Olèrdola, reunit en sessió ordinària el 14 d'octubre de 2025, va aprovar entre d'altres, l'aprovació provisional de la modificació de les Ordenances Fiscals (OOFF) per a l'anualitat 2026.

4. El 30 de desembre de 2025 es va publicar al Butlletí Oficial de la Província de Barcelona (BOPB) l'anunci d'aprovació definitiva de modificació de les Ordenances Fiscals (OOFF) per a l'anualitat 2026 (CVE 202510203067).

5. En data 4 de juny de 2026 (registre d'entrada E2026003879), la Sra. [redacted], en representació de l'AEiG Pere II i Santa Maria de Foix (Minyons Escoltes i Guies Sant Jordi de Catalunya), va sol·licitar a l'Ajuntament d'Olèrdola l'autorització per utilitzar la Muntanyeta com a espai d'acampada durant la nit del 13 al 14 de juny de 2026. L'activitat preveu la participació de 24 infants d'entre 9 i 11 anys i 5 monitors, amb la instal·lació de 5 tendes de campanya.

6. El 9 de juny de 2026 la tècnica de medi ambient emet informe favorable a la cessió de l'espai per l'acampada.

Fonaments de dret

1. D'acord amb el Decret 30/2015, de 3 de març, l'activitat sol·licitada no està inclosa entre les activitats obligades a disposar d'un Pla d'Autoprotecció, atès que el nombre previst de participants (29 persones) és molt inferior als llindars establerts per a activitats en espais no delimitats.

2. Així mateix, d'acord amb el Decret 112/2010, de 31 d'agost, l'activitat proposada per l'AEiG Pere II i Santa Maria de Foix no es considera un espectacle públic ni una activitat recreativa o esportiva inclosa dins l'àmbit d'aplicació d'aquest reglament. Per tant, no li són exigibles les obligacions específiques previstes en aquesta normativa.

3. La zona prevista per a l'acampada se situa a l'entorn immediat de la masia i de l'àrea de barbacoes, classificades pel POUM com a zona agroforestal (clau 27). D'acord amb l'article 247 de la normativa urbanística, aquestes zones són, amb caràcter general, poc adequades per a activitats de lleure per la seva possible incompatibilitat amb els usos agraris. Tanmateix, la mateixa normativa preveu l'existència d'àrees no

AJUNTAMENT D'OLERDOLA
Aquest document és una còpia autèntica del document electrònic original.

AJUNTAMENT d'Olèrdola
Avinguda de Catalunya, 12. 08734 Olèrdola - Barcelona
T. 93 890 35 02 - NIF: P–0814400-H
www.olerdola.cat - olerdola@olerdola.cat

conreades amb dimensions suficients que poden resultar aptes per a l'estada i el desenvolupament d'aquest tipus d'activitats.

4. Segons l'article 42 de la normativa urbanística del pla especial és on es regula l'ús i activitat d'acampada: *"L'acampada tindrà lloc en les àrees habilitades només en forma temporal i en grups reduïts prèvia autorització de l'Ajuntament, que podrà establir condicions d'acord amb els objectius de protecció del Pla especial urbanístic". No es podrà realitzar aquesta activitat en terrenys de pendent natural superior al 20% ni a l'entorn del torrent fondo de Pomerar que és una zona potencialment inundable. Es prohibeix l'abocament i abandonament de deixalles o qualsevol material de rebuig, sense perjudici de l'ús adequat dels elements expressament instal·lats per a la seva recollida. El seu ús no pot perjudicar la conservació de les àrees de vegetació d'interès i les àrees de conreu establertes en el PEU. Han de complir les disposicions de l'article 8 del Decret 64/1995 pel qual s'estableixen mesures de prevenció d'incendis forestals pel que fa a àrees recreatives, així com les altres disposicions del Decret que els siguin aplicables. Es prohibeix la realització de foc fora de les àrees condicionades per aquest ús i prèvia autorització municipal"*. En la subàrea d'acampada (AC-4) es on s'admet l'ús d'acampada segons es defineix i regula en l'article 42 d'aquestes Normes.

5. A continuació s'adjunta un plànol on es defineix la subàrea d'acampada (AC-4):

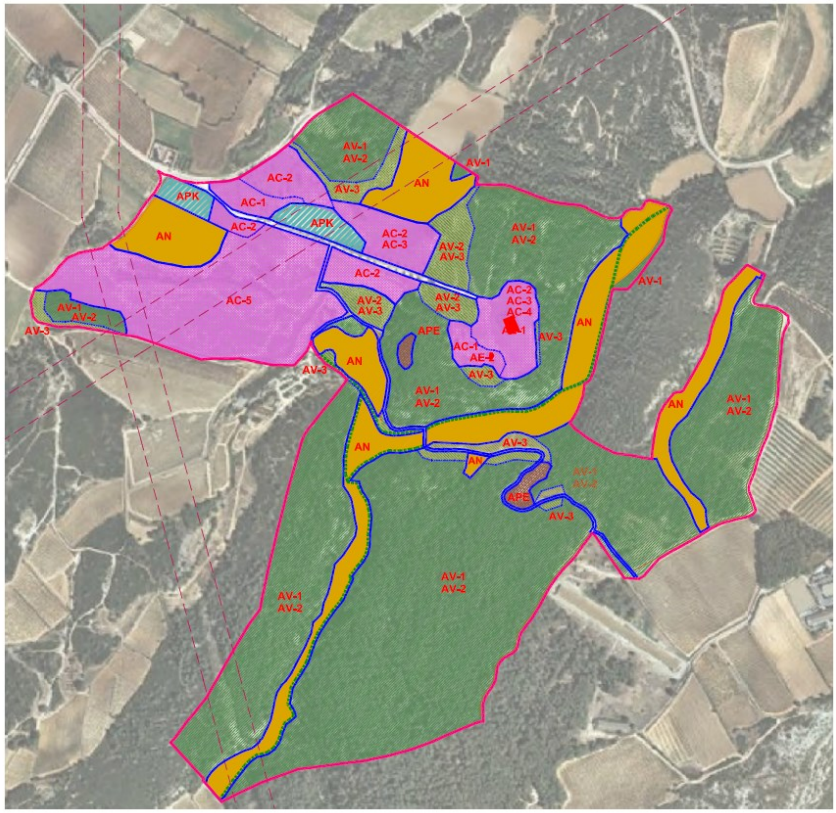

AJUNTAMENT D'OLERDOLA
Aquest document és una còpia autèntica del document electrònic original.

AJUNTAMENT
d'Olèrdola

Avinguda de Catalunya, 12. 08734 Olèrdola - Barcelona
T. 93 890 35 02 - NIF: P–0814400-H
www.olerdola.cat - olerdola@olerdola.cat

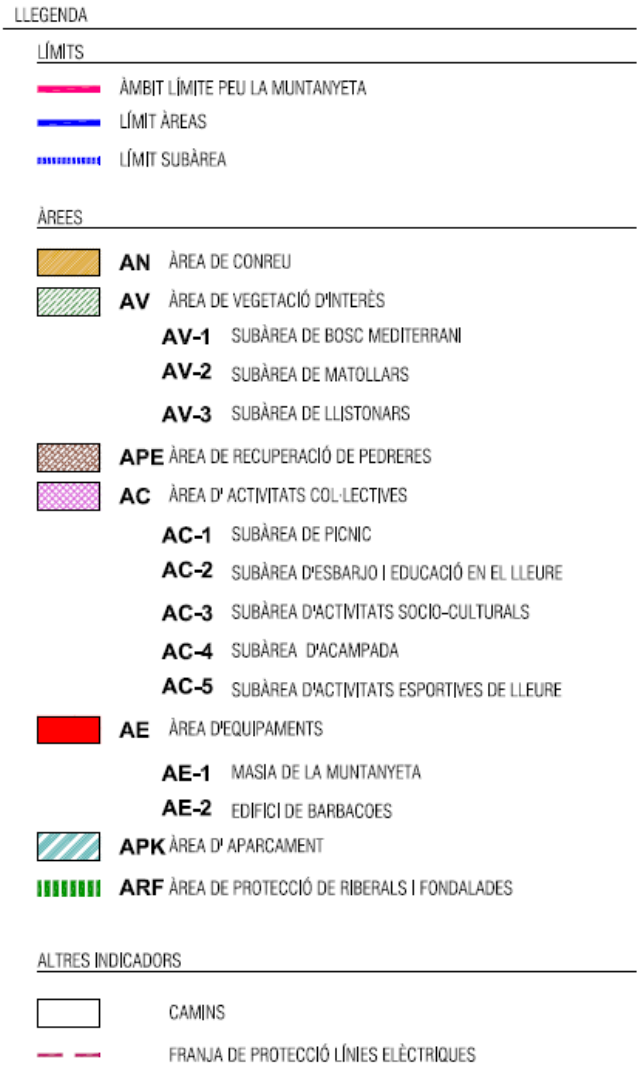

6. Segons l'article 4 d) de l'Ordenança Fiscal núm.28 reguladora de la taxa per a la utilització de béns de titularitat municipal: *"Tindran dret a la cessió gratuïta de la finca de la Muntanyeta les institucions educatives i aquelles vinculades a l'ensenyament, en exercici de la promoció del respecte a la natura i el medi ambient".*

7. Igualment en l'article 4 de l'esmentada ordenança s'estableix que la quota tributària per a l'acampada a la finca de la Muntanyeta és de 2,5 €/tenda/dia i per les barbacoes de la Muntanyeta 15,00 €/dia. I en l'article 4 j) "s'estableix una fiança de 100 € per la utilització de la finca de la Muntanyeta per garantir la correcta utilització dels béns públics i la reposició dels possibles desperfectes que s'hi puguin ocasionar".

AJUNTAMENT D'OLERDOLA
Aquest document és una còpia autèntica del document electrònic original.

AJUNTAMENT d'Olèrdola
Avinguda de Catalunya, 12. 08734 Olèrdola - Barcelona
T. 93 890 35 02 - NIF: P–0814400-H
www.olerdola.cat - olerdola@olerdola.cat

8. D'acord amb el Decret 267/2016, de 5 de juliol, l'activitat ha de disposar del nombre mínim de dirigents exigible en funció dels participants, que en aquest cas queda garantit amb els 5 monitors previstos per a un grup de 24 infants. Així mateix, tant la persona responsable com l'equip de dirigents han de ser presents durant tota l'activitat.
   La persona responsable ha de vetllar pel compliment de la normativa aplicable, garantir les condicions de seguretat, higiene i salut, assegurar la protecció del medi natural i la prevenció d'incendis, informar els participants sobre els protocols d'emergència i garantir el correcte desenvolupament de l'activitat, així com el respecte a les instal·lacions i a l'entorn.

9. La competència per a l'adopció d'aquesta resolució correspon a l'alcaldia, en aplicació dels articles 21 de la Llei 7/1985, de 2 d'abril, reguladora de les bases del règim local i 53 del Decret Legislatiu 2/2003, de 28 d'abril, pel qual s'aprova el Text refós de la Llei municipal i de règim local de Catalunya.

Per tot això, aquesta alcaldia, en ús de les atribucions que em confereix la legislació anteriorment esmentada,

HE RESOLT:

Primer: Autoritzar la cessió d'us de la finca de la Muntanyeta a l' AEiG Pere II i Santa Maria de Foix amb NIF G08931974, per l'acampada a la finca de la Muntanyeta els dies 13 i 14 de juny (una nit).

Segon: Comunicar als interessats que hauran de complir les següents condicions:

- Caldrà donar compliment al Decret 267/2016, de 5 de juliol, de les activitats d'educació en el temps de lleure en les que participen menors de 18 anys.

- L'AEiG Pere II i Santa Maria de Foix és una entitat de promoció del lleure en contacte amb la natura i respecte del medi ambient i l'entorn, per tant s'autoritza l'acampada lliure a la finca de la Muntanyeta.

- Caldrà dipositar una fiança per un import de **100,00 €** en concepte de possibles danys i perjudicis i una taxa de **12,50 €** no retornable (2,5 € per tenda/dia i s'ha comptabilitzat un total de 5 tendes i un dia d'acampada, al número de compte de Banc Sabadell ES70 0081 1676 72 0001015509, La Caixa [redacted] o Banc Santander S.A [redacted]. Caldrà fer arribar una còpia del ingrés, per correu electrònic a olerdola@olerdola.cat ó badellpc@olerdola.cat, com a mínim 2 dies abans de la data sol·licitada.

- Es designarà una persona responsable de l'acampada amb el que es portaran a terme totes les gestions, entre l'Ajuntament i l'AEiG Pere II i Santa Maria de Foix. Tant el responsable com l'equip de dirigents han d'estar presents durant la realització de l'activitat. Cal deixar constància d'un telèfon de contacte actiu les 24h durant tota la durada de l'activitat.

- La zona d'acampada serà els entorns més immediats a la zona de barbacoes o a la Masia.

AJUNTAMENT D'OLERDOLA
Aquest document és una còpia autèntica del document electrònic original.

AJUNTAMENT d'Olèrdola
Avinguda de Catalunya, 12. 08734 Olèrdola - Barcelona
T. 93 890 35 02 - NIF: P–0814400-H
www.olerdola.cat - olerdola@olerdola.cat

- Caldrà preveure molt especialment el lloc d'evacuació per si es produeix un episodi de pluges molt intenses que facin inviable continuar amb l'acampada, un incendi forestal i, en general qualsevol circumstància que obligui les persones participants a evacuar el campament.

- L'entitat que organitza l'activitat haurà d'elaborar el protocol d'actuació en emergències, que inclogui, com a mínim, el sistema d'obtenció d'informació sobre situacions de risc, el sistema d'avís, el pla d'evacuació i altres mesures de protecció a aplicar, d'acord amb el lloc, els dies i el nombre d'assistents.

- S'ha de disposar del telèfon mòbil per poder donar avís immediat davant de qualsevol incidència al 112.

- En menors d'edat hauran d'estar sota la tutela d'un responsable major d'edat, en tot moment.

- Els cotxes i/o altres mitjans de transport hauran d'aparcar-se a la primera esplanada a mà esquerra, a la zona de l'aparcament. En el cas que sigui necessari hi podrà haver-hi un cotxe a la zona d'acampada.

- L'entitat organitzadora ha de disposar d'una assegurança de responsabilitat civil per cobrir els riscos derivats del desenvolupament de l'activitat i una d'accidents personals, les quals abasten a tots els assistents amb els capitals mínims que regula el Decret 267/2016, de 5 de juliol.

- A la Muntanyeta hi ha dues fonts d'aigua potable, una a la zona del running i l'altra a l'entrada de la finca de la Muntanyeta. Es recomana no beure directament de les fonts.

- Es tindrà especial cura de les mesures d'incendis forestals establerts pel Decret 64/1995, de 7 de març, pel qual s'estableixen mesures de prevenció d'incendis forestals. Està totalment prohibit fer foc sota cap concepte.

- Les deixalles generades durant l'estada, hauran de ser recollides selectivament i us les haureu d'emportar. En cap cas s'abocaran residus al medi natural.

- A la zona de la Muntanyeta no hi ha cap subministrament elèctric.

- Tots els participants hauran de respectar la vegetació i la fauna de tota la zona. Es recorda que el margalló és una espècie protegida.

- Dins de la finca hi ha diverses basses naturals recuperades com a punt de cria d'amfibis, una d'elles, davant del recinte de les barbacoes. Està prohibit llençar-hi pedres ni cap altre objecte que pugui pertorbar la reproducció d'aquests animals.

- La sol·licitant es farà responsable de qualsevol destrossa que es produeixi en l'exercici d'aquesta autorització.

- Atès que l'activitat proposada té com a escenari el medi natural, en el cas que en el moment de dur-la a terme es donessin circumstàncies desfavorables, pel que fa a situacions de risc en aquest indret (activació de plans INFOCAT, INUNCAT, PROCICAT...) el present informe restaria condicionat a allò que els respectius protocols estableixin, podent-se en circumstàncies excepcionals, arribar a fer inviable la realització de l'activitat, per prevenir possibles efectes derivats dels esmentats riscos. En aquest sentit, es recomana estar alerta de les informacions que

AJUNTAMENT D'OLERDOLA
Aquest document és una còpia autèntica del document electrònic original.

AJUNTAMENT d'Olèrdola
Avinguda de Catalunya, 12. 08734 Olèrdola - Barcelona
T. 93 890 35 02 - NIF: P–0814400-H
www.olerdola.cat - olerdola@olerdola.cat

els mitjans difonguin al respecte i, si es considera necessari, contactar amb el parc poc abans de realitzar l'activitat.

- No es permeten activitats que puguin molestar al veïnat ni destorbar el seu tarannà habitual.

- Es prohibeix l'ús prolongat d'altaveus i les músiques estridents. Entre les 00h i les 7h del matí no es poden realitzar activitats el soroll de les quals pugui molestar el veïnat.

- El retorn de la fiança es realitzarà un cop comprovat que la finca no ha patit cap tipus de dany. Després de l'acampada, caldrà sol·licitar formalment a l'Ajuntament d'Olèrdola el retorn de la fiança i facilitar un número de compte per tal de fer el ingrés.

- Per qualsevol problema, incidència o dubte us podeu posar en contacte amb els Vigilants Municipals al telèfon 93.890.16.70 o amb els Mossos d'Esquadra.

- La responsable caldrà que tingui sempre a mà aquesta autorització d'acampada i ha de ser presentada a requeriment dels agents de l'autoritat.

Igualment, l'Ajuntament es reserva el dret a revisar les instal·lacions, a posterior de la realització de l'activitat.

Tercer: Aprovar l'operació comptable de Reconeixement de Drets i d' Ingrés per a l'import de **12,50 euros** corresponent a la taxa per l'acampada i de **100 euros** de dipòsit de fiança, operació número 120260002210.

Quart: Notificar aquesta resolució als interessats, que contra l'acord d'aprovació de la taxa, que no exhaureix la via administrativa, podeu interposar recurs de reposició, previ al contenciós-administratiu, davant l'Alcalde, en el termini d'un mes a comptar de l'endemà de la seva notificació.

FORMA DE PAGAMENT: De conformitat amb l'article 62 de la Llei 58/2003, de 17 de desembre, general tributària (LGT), el pagament en període voluntari de deutes tributaris resultants de liquidacions practicades per l'Administració s'ha de fer en els terminis següents:
a) Si la notificació de la liquidació es fa entre els dies 1 i 15 de cada mes, des de la data de recepció de la notificació fins al dia 20 del mes posterior o, si aquest no fos hàbil, fins a l'immediat hàbil següent.
b) Si la notificació de la liquidació es fa entre els dies 16 i últim de cada mes, des de la data de recepció de la notificació fins al dia cinc del segon mes posterior o, si aquest no fos hàbil, fins a l'immediat hàbil següent.

El pagament s'ha de fer efectiu mitjançant els següents mitjans:

a) l'ingrés a la Caixa de la Corporació (oficina d'hisenda municipal, Ajuntament) amb efectiu o xec bancari,
b) a qualsevol dels comptes següents:

* Banc Santander S.A [redacted]
* Banc de Sabadell
* Caixabank, SA "la Caixa" [redacted]

AJUNTAMENT D'OLERDOLA
Aquest document és una còpia autèntica del document electrònic original.

[redacted]

AJUNTAMENT d'Olèrdola
Avinguda de Catalunya, 12. 08734 Olèrdola - Barcelona
T. 93 890 35 02 - NIF: P–0814400-H
www.olerdola.cat - olerdola@olerdola.cat

Concepte a indicar al pagament:

X2026001335 ACAMPADA 13 14 JUNY G08931974

Transcorregut el període de pagament voluntari indicat sense que la totalitat del deute hagi estat ingressat, s'apliquen els recàrrecs següents:

a) executiu del 5% quan el deute es satisfaci abans que hagi estat notificada la provisió de constrenyiment,
b) reduït del 10% si el deute es paga un cop notificada la provisió i dintre dels terminis de l'article 62.5 de la LGT,
c) constrenyiment ordinari del 20% transcorregut els termini anteriors. Aquest recàrrec de constrenyiment ordinari és compatible amb els interessos de demora.

Contra aquesta resolució, que exhaureix la via administrativa, podeu interposar recurs contenciós administratiu davant dels jutjats contenciosos administratius de la província de Barcelona, en el termini de dos mesos a comptar de l'endemà de la recepció d'aquesta notificació.

Igualment les persones interessades poden presentar un recurs potestatiu de reposició, previ al contenciós administratiu, davant l'Alcalde en el termini d'un mes a comptar de l'endemà de la present notificació.

Jordi Álvarez Rovirosa
Alcalde

Olèrdola, a la data de la signatura electrònica

AJUNTAMENT D'OLERDOLA
Aquest document és una còpia autèntica del document electrònic original.

AJUNTAMENT d'Olèrdola
Avinguda de Catalunya, 12. 08734 Olèrdola - Barcelona
T. 93 890 35 02 - NIF: P–0814400-H
www.olerdola.cat - olerdola@olerdola.cat

Núm. de Decret i Data:
2026DECR000453 09/06/2026

DECRET D'ALCALDIA

SERVEIS GENERALS I DE RÈGIM INTERN. REGIDORIA DE RECURSOS HUMANS. EXPEDIENT X2026000879. APROVACIÓ DE LA RELACIÓ PROVISIONAL D'ADMESOS I EXCLOSOS PER LA CONSTITUCIÓ D'UNA BORSA DE TREBALL PER PERSONAL TEMPORAL D' OPERARIS BRIGADA PELS LLOCS DE PALETA I MANTENIMENT/XOFER 1

Antecedents de fet

1. Per acord de Junta de Govern Local de l'Ajuntament d'Olèrdola de data 27 d'abril de 2026 es vaN aprovar les bases per la constitució de la borsa de treball per proveir de forma temporal llocs de personal d'operaris de brigada municipal grup de classificació AP escala d'administració especial, de l'Ajuntament d'Olèrdola, pels següents llocs de treball:

   - Paleta
   - Manteniment i neteja/xofer 1

2. Les bases i la convocatòria es van publicar al Butlletí Oficial de la Província de, al taulell d'anuncis de l'ajuntament i al web d'ofertes públiques de treball de l'Ajuntament d'Olèrdola en data 4 de maig de 2026.

3. Durant el termini de presentació de sol·licituds, que ha finalitzat el dia 1 de juny de 2026, s'han presentat:

   - 6 sol·licituds per al lloc de paleta.
   - 4 sol·licituds per al lloc de manteniment/xòfer1

Fonaments de dret

1. El Reial Decret Legislatiu 5/2015, de 30 d'octubre, pel qual s'aprova el text refós de la Llei de l'Estatut Bàsic de l'Empleat Públic.

2. Decret 214/1990, de 30 de juliol, pel qual s'aprova el Reglament del personal al servei de les entitats locals.

3. Decret Legislatiu 1/1997, de 31 d'octubre, pel qual s'aprova la refosa en un text únic dels preceptes de determinats textos legals vigents a Catalunya en matèria de funció pública.

4. Les bases aprovades per Junta de Govern Local en data 27 d'abril de 2026 que regeixen la convocatòria de la borsa de treball per proveir de forma temporal llocs de personal d'operaris de brigada municipal grup de classificació AP escala d'administració especial, de l'Ajuntament d'Olèrdola

5. La competència per a l'adopció d'aquesta resolució correspon a l'alcaldia, en aplicació dels articles 21 de la Llei 7/1985, de 2 d'abril, reguladora de les bases del règim local i 53 del Decret Legislatiu 2/2003, de 28 d'abril, pel qual s'aprova el Text refós de la Llei municipal i de règim local de Catalunya.

AJUNTAMENT D'OLERDOLA
Aquest document és una còpia autèntica del document electrònic original.

AJUNTAMENT d'Olèrdola
Avinguda de Catalunya, 12. 08734 Olèrdola - Barcelona
T. 93 890 35 02 - NIF: P–0814400-H
www.olerdola.cat - olerdola@olerdola.cat

Per tot això, aquesta alcaldia, en ús de les atribucions que em confereix la legislació anteriorment esmentada,

HE RESOLT:

Primer.- Aprovar la relació provisional d'admesos/es i exclosos/es en el procés selectiu de constitució d'una borsa de treball pel **lloc de treball de Paleta**:

Aspirants admesos:

DNI	Nom
****481**	[redacted]
****527**	[redacted]

Aspirants exclosos:

DNI	Nom	Català A	Carnet B	Taxa	Tiulació Escolaritat
****330**	[redacted]	si	si	Taxa pagada fora termini (*)	si
****103**	[redacted]	no aporta	si	no APORTA	No aporta
****930**	[redacted]	no aporta	no aporta	no aporta	no aporta
****186**	[redacted]	no aporta	no aporta	no aporta	no aporta

(*)El pagament de la taxa fora de termini de presentació d'instàncies no és subjecte a reclamació/al·legacions.

Segon.- Aprovar la relació provisional d'admesos/es i exclosos/es en el procés selectiu de constitució d'una borsa de treball pel **lloc de treball de Manteniment/xòfer 1**:

Aspirant admès:

DNI	Nom
****853**	[redacted]

Aspirants exclosos

AJUNTAMENT D'OLERDOLA
Aquest document és una còpia autèntica del document electrònic original.

AJUNTAMENT d'Olèrdola
Avinguda de Catalunya, 12. 08734 Olèrdola - Barcelona
T. 93 890 35 02 - NIF: P–0814400-H
www.olerdola.cat - olerdola@olerdola.cat

DNI	Nom	Català	Carnet C	Taxa	Titulació Escolarització
****733**	[redacted]	no acredita	no acredita	si	No acredita
****504**	[redacted]	si	si	No aporta	si
****184**	[redacted]	no acredita	no acredita	No aporta	No acredita

Tercer.- Nomenar als membres del Tribunal qualificador del procés selectiu pel lloc de treball de **Paleta** amb la següent composició:

-President/a:
Titular: Anna Rovira Matas
Suplent: Jaume Torta Corral
-Dos vocals funcionaris/àries o personal laboral de la Corporació:
Titulars: Christian Alexander Villanueva Salazar i Isabel Castillo Hidalgo, que també realitzarà funcions de secretaria del tribunal.
Suplents: Cristina Badell Talarn i Eva Maria González Villar.

Els membres del tribunal es poden abstenir i els aspirants poden recusar-los si concorre algun dels motius dels articles 23 i 24 de la Llei 40/2015, d'1 d'octubre de règim jurídic del sector públic.

Quart.- Citar als aspirants que participen en el procés selectiu de paleta per a la realització de les proves selectives següents:

PREVISIÓ DE CALENDARI LLOC PALETA:

- **Constitució del Tribunal o òrgan de selecció**:

Dia: **18 de juny de 2026**
Hora: **08:00 h**
Lloc: Av. Mare de Déu de Montserrat, 90 . Pol Ind. Sant Pere Molanta 08799, Olèrdola

- **Presentació de candidats i inici de les proves per l'exercici competencial:**

Dia: **18 de juny de 2026**
Hora: **08:15 h**
Lloc: Av. Mare de Déu de Montserrat, 90 . Pol Ind. Sant Pere Molanta 08799, Olèrdola

En el moment de les proves els aspirants hauran d'acreditar-se amb document identificador.

Caldrà que els aspirants assisteixin amb roba de treball adient per si l'exercici competencial inclou la realització d'una pràctica.

El Tribunal establirà la data i hora per realitzar l'entrevista al finalitzar la prova competencial que podrà ser el mateix dia, a criteri i disponibilitat del Tribunal.

AJUNTAMENT D'OLERDOLA
Aquest document és una còpia autèntica del document electrònic original.

AJUNTAMENT d'Olèrdola
Avinguda de Catalunya, 12. 08734 Olèrdola - Barcelona
T. 93 890 35 02 - NIF: P–0814400-H
www.olerdola.cat - olerdola@olerdola.cat

Cinquè.- Nomenar als membres del Tribunal qualificador del procés selectiu pel lloc de treball de **Manteniment/Xòfer 1** amb la següent composició:

-President/a:
Titular: Jaume Torta Corral
Suplent: Anna Rovira Mata
-Dos vocals funcionaris/àries o personal laboral de la Corporació:
Titulars: Christian Alexander Villanueva Salazar i Isabel Castillo Hidalgo, que també realitzarà funcions de secretaria del tribunal.
Suplents: Cristina Badell Talarn i Eva Maria González Villar.

Els membres del tribunal es poden abstenir i els aspirants poden recusar-los si concorre algun dels motius dels articles 23 i 24 de la Llei 40/2015, d'1 d'octubre de règim jurídic del sector públic.

Sisè.- Citar als aspirants que participen en el procés selectiu de manteniment/xofer 1 per a la realització de les proves selectives següents:

PREVISIÓ DE CALENDARI LLOC MANTENIMENT/XÒFER 1

- **Constitució del Tribunal o òrgan de selecció**:

Dia: **18 de juny de 2026**
Hora: 12:00 h
Lloc: Av. Mare de Déu de Montserrat, 90 . Pol Ind. Sant Pere Molanta 08799, Olèrdola

- **Presentació de candidats i inici de les proves per l'exercici competencial:**

Dia: **18 de juny de 2026**
Hora: 12: 15
Lloc: Av. Mare de Déu de Montserrat, 90 . Pol Ind. Sant Pere Molanta 08799, Olèrdola

En el moment de les proves els aspirants hauran d'acreditar-se amb document identificador.

Caldrà que els aspirants assisteixin amb roba de treball adient per si l'exercici competencial inclou la realització d'una pràctica.

El Tribunal establirà la data i hora per realitzar l'entrevista al finalitzar la prova competencial que podrà ser el mateix dia, a criteri i disponibilitat del Tribunal.

Setè.- Exposar la present resolució en el portal i tauler d'anuncis municipal a través del següent enllaç:

http://www.olerdola.cat/serveis-municipals/serveis-economics-empresa-i-ocupacio/convocatories-doferta-publica-docupacio-de-lajuntament

https://tauler.seu.cat/inici.do?idens=814580001

Vuitè.- Concedir als interessats/des un termini de 5 dies hàbils per a la presentació d'esmenes i/o possibles reclamacions.

AJUNTAMENT D'OLERDOLA
Aquest document és una còpia autèntica del document electrònic original.

[redacted]

AJUNTAMENT d'Olèrdola
Avinguda de Catalunya, 12. 08734 Olèrdola - Barcelona
T. 93 890 35 02 - NIF: P–0814400-H
www.olerdola.cat - olerdola@olerdola.cat

En el cas que no se'n presentin, aquesta resolució quedarà elevada a definitiva sense necessitat de nova resolució i nova publicació.

Jordi Álvarez Rovirosa
Alcalde

Olèrdola, a la data de la signatura electrònica

AJUNTAMENT D'OLERDOLA
Aquest document és una còpia autèntica del document electrònic original.

AJUNTAMENT d'Olèrdola
Avinguda de Catalunya, 12. 08734 Olèrdola - Barcelona
T. 93 890 35 02 - NIF: P–0814400-H
www.olerdola.cat - olerdola@olerdola.cat

Núm. de Decret i Data:
2026DECR000452 09/06/2026

DECRET D'ALCALDIA

ÀMBIT DE SERVEIS GENERALS I RÈGIM INTERN. REGIDORIA HISENDA I SERVEIS GENERALS. EXPEDIENT: X2026001151. ASSUMPTE: APROVACIÓ DEL RECONEIXEMENT DE L' OBLIGACIÓ I PAGAMENT DE LA QUOTA PATRONAL I DEL PAGAMENT DE LA QUOTA OBRERA DE LA SEGURETAT SOCIAL DEL MES D'ABRIL DE 2026.

Antecedents de fet

1.- La Diputació de Barcelona va confeccionar les nòmines de tots els treballadors i càrrecs electes amb dedicació de la Corporació amb data de referència 30 d'abril de 2026.

2.- D' aquestes retribucions se'n deriven les quotes a liquidar en concepte de Seguretat Social, tant les retencions a compte efectuades en les nòmines dels treballadors com la quota de la Seguretat Social a càrrec de l'empresa.

3.- El cost de les quotes a satisfer en data 29 de maig de 2026, segons el rebut de liquidació de cotitzacions un cop efectuada la nòmina definitiva, és el següent:

Número de liquidació	Compte de cotització	Import TC'S
8202600446547190	11108116365064	18.708,10
8202600446540930	11108155358155	3.738,32
8202600446548000	11108161287481	-321,28
8202600446544060	11108028488215	10.737,73
8202600446538000	11108116363852	2.038,04
8202600446539210	11108161287784	1.152,59
	TOTALS	**36.053,50**

4.- S'han formalitzat els documents comptables de reconeixement de l'obligació amb el següent detall:

QUOTA SEGURETAT SOCIAL ABRIL	IMPORT
OBLIGACIONS RECONEGUDES	35.143,58
REINTEGRAMENT DE PAGAMENT PER BAIXES IT/AT	-6.562,80
QUOTA OBRERA	7.472,72
TOTAL	36.053,50
PAGAMENT PENDENT D'APLICAR OPERACIÓ 320260000965	321,30

36.374,80

5.- En data 9 de juny de 2026 s'emet informe de fiscalització prèvia de requisits bàsics de conformitat número 2026CINT000165.

AJUNTAMENT D'OLERDOLA
Aquest document és una còpia autèntica del document electrònic original.

AJUNTAMENT d'Olèrdola
Avinguda de Catalunya, 12. 08734 Olèrdola - Barcelona
T. 93 890 35 02 - NIF: P–0814400-H
www.olerdola.cat - olerdola@olerdola.cat

Fonaments de dret

1.- Reial Decret Legislatiu 8/2015, de 30 d'octubre, pel qual s'aprova el text refós de la Llei General de la Seguretat Social.

2.- Reial decret llei 9/2024, de 23 de desembre, pel qual s'adopten mesures urgents en matèria econòmica, tributària, de transport i de Seguretat Social, i es prorroguen determinades mesures per fer front a situacions de vulnerabilitat social, en ell s'estableixen els topalls màxims i mínims de les bases de cotització per a 2025.

3.- És competència d'aquesta alcaldia l'aprovació de la nòmina municipal, en tant que el ple ja ha aprovat les retribucions complementàries fixes del personal de la corporació, d'acord amb el que s'estableix a l'article 21.1.g) en relació amb l'art. 22.2.i) de la Llei de Bases de Règim Local,

Per tot l' exposat,

RESOLC:

Primer.- Aprovar la quota patronal corresponent a la Seguretat Social meritada en la nòmina d'abril de 2026 per import de 35.143,58€.

Segon.- Aprovar la quota obrera corresponent a la Seguretat Social meritada en la nòmina d'abril de 2026, d'acord amb les retencions practicades en cadascuna de les nòmines comptabilitzades per import de 7.472,72€.

Tercer.- Aprovar les operacions comptables de reconeixement de l'obligació corresponent a la quota patronal meritades en el mes d'abril de 2026 incloses a la relació O/2026/73.

Quart.- Aprovar l'operació comptable de manament de pagament corresponent a la quota obrera meritada en les nòmines del mes d'abril de 2026, operació 320260000670 per import de 7.472,72€.

Cinquè.- Aprovar el reintegrament de pagament de les quotes socials d'aquelles quotes corresponent a les baixes per IT a càrrec de la Seguretat Social:

N. Operació	Fase	Aplicació	Import	Nom terc.	Text lliure
220260005114	REIN	2026 1532 13000	882,57	M.L.P.	REINTEGRAMENT QUOTA SOCIAL NÒMINA ABRIL
220260005115	REIN	2026 1532 13000	854,86	JC.C.O.	REINTEGRAMENT QUOTA SOCIAL NÒMINA ABRIL
220260005116	REIN	2026 1532 13000	831,89	R.F.B.	REINTEGRAMENT QUOTA SOCIAL NÒMINA ABRIL
220260005117	REIN	2026 130 12005	686,07	M.U.V.	REINTEGRAMENT QUOTA SOCIAL NÒMINA ABRIL
220260005117	REIN	2026 130 12006	152,10	M.U.V.	REINTEGRAMENT QUOTA SOCIAL NÒMINA ABRIL
220260005117	REIN	2026 130 12100	353,44	M.U.V.	REINTEGRAMENT QUOTA SOCIAL NÒMINA ABRIL
220260005117	REIN	2026 130 12101	114,89	M.U.V.	REINTEGRAMENT QUOTA SOCIAL NÒMINA ABRIL
220260005118	REIN	2026 130 12005	686,07	O.S.V.	REINTEGRAMENT QUOTA SOCIAL NÒMINA ABRIL

AJUNTAMENT D'OLERDOLA
Aquest document és una còpia autèntica del document electrònic original.

AJUNTAMENT d'Olèrdola
Avinguda de Catalunya, 12. 08734 Olèrdola - Barcelona
T. 93 890 35 02 - NIF: P–0814400-H
www.olerdola.cat - olerdola@olerdola.cat

220260005118	REIN	2026 130 12006	152,10	O.S.V.	REINTEGRAMENT QUOTA SOCIAL NÒMINA ABRIL
220260005118	REIN	2026 130 12100	353,44	O.S.V.	REINTEGRAMENT QUOTA SOCIAL NÒMINA ABRIL
220260005118	REIN	2026 130 12101	130,98	O.S.V.	REINTEGRAMENT QUOTA SOCIAL NÒMINA ABRIL
220260005119	REIN	2026 130 12005	686,07	MC.B.B	REINTEGRAMENT QUOTA SOCIAL NÒMINA ABRIL
220260005119	REIN	2026 130 12006	135,76	MC.B.B	REINTEGRAMENT QUOTA SOCIAL NÒMINA ABRIL
220260005119	REIN	2026 130 12100	353,44	MC.B.B	REINTEGRAMENT QUOTA SOCIAL NÒMINA ABRIL
220260005119	REIN	2026 130 12101	189,12	MC.B.B	REINTEGRAMENT QUOTA SOCIAL NÒMINA ABRIL
			6.562,80		

Sisè.- Aprovar l'ordenació del pagament formal i material de les obligacions reconegudes incloses a la relació d'ordres de pagament P/2026/48 a càrrec de l'ordinal 213 del Banc de Sabadell, per un import total de 35.143,58€ corresponent a les obligacions reconegudes aprovades.

Setè.- Aprovar la relació comptable d'ordres de pagament P/2026/48 a càrrec de l'ordinal 213 del Banc de Sabadell, per un import total de 35.143,58€ corresponent a les obligacions reconegudes aprovades.

Vuitè.- Aprovar la regularització pendent de les quotes corresponent al compte de cotització (11108161287481) que presenta un saldo negatiu per causa de les baixes mèdiques del personal inclòs en aquest compte (agents municipals), quedant pendent de conciliació amb la liquidació de quotes del mes vinent. S'ha formalitzat un pagament no pressupostari per l'import a regularitzar en les quotes de maig que es carregaran al juny de 321,30€, operació número 320260000965.

Novè.- Comunicar aquesta resolució al Departament de Tresoreria i Intervenció

Jordi Álvarez Rovirosa
Alcalde

Olèrdola a data de la signatura electrònica

AJUNTAMENT D'OLERDOLA
Aquest document és una còpia autèntica del document electrònic original.

C
Or
Identificador document: ES_L01081000_2026_28292670
Data d'impressió: 28/09/2026 13:09:30
Pàgina 1 de 3

SIGNATURES
1.- JORDI ÁLVAREZ ROVIROSA (TCAT) (Alcalde), 09/06/2026 15:55
2.- AJUNTAMENT OLERDOLA. 2026DECR000451 09/06/2026

AJUNTAMENT d'Olèrdola
Avinguda de Catalunya, 12. 08734 Olèrdola - Barcelona
T. 93 890 35 02 - NIF: P–0814400-H
www.olerdola.cat - olerdola@olerdola.cat

Núm. de Decret i Data:
2026DECR000451 09/06/2026

DECRET D'ALCALDIA

ÀMBIT DE TERRITORI I SOSTENIBILITAT. REGIDORIA DE RELACIONS AMB URBANITZACIONS. EXPEDIENT X2026001228. ASSUMPTE: APROVACIÓ DE LA QUOTA DE MANTENIMENT DE LA PARCEL·LA 181 DE CAN TRABAL ANUALITAT 2025.

Antecedents de fet

1. Per escriptura pública número de protocol 1136 es constitueix de la Junta de Compensació "Entitat Urbanística de Compensació del Sector Can Trabal" davant notari [redacted] el 2 d'agost de 1990.

2. La Junta de Compensació de la Urbanització de Can Trabal després d'un temps inactiva, en assemblea reunida el 25 de novembre de 2017 acorda l'elecció dels membre de la nova Junta amb el vot del 96 assistents presents així com la instauració de quotes amb el vot del 88 assistents presents.

3. Com disposa l'article 205 del Decret 305/2006, de 18 de juliol, pel qual s'aprova el Reglament de la Llei d'Urbanisme, l'11 de gener de 2018 la Secretaria de la Junta de Compensació sol·licita a l'Ajuntament el trasllat de la documentació al Registre d'Entitats Urbanístiques Col·laboradores per a la seva inscripció.

4. El 9 de febrer de 2018 la Sra. [redacted], com a encarregada del Registre d'Entitats Urbanístiques Col·laboradores de la Direcció General d'Ordenació del Territori i Urbanisme del Departament de Territori i Sostenibilitat de la Generalitat de Catalunya, certifica la inscripció de l'entitat amb el número 4490, del tom 34 del llibre del Registre d'Entitats Urbanístiques Col·laboradores.

5. L'1 d'abril de 2025 la Junta de Compensació de Can Trabal trasllada l'Acta de l'Assemblea General Ordinària celebrada el 15 de març de 2026, on s'aprova, entre altres, el punt quart de l'ordre del dia, d'aprovació del pressupost ordinari del 2025.

6. El 11 de maig de 2026, per registre d'entrada E2026003268 es notifica per part de ORGT, la liquidació de la Junta de Compensació de Can Trabal corresponent a la quota de manteniment corresponent a l'anualitat 2025 de la parcel·la 181 de l'Ajuntament, per import de 159,00 euros.

7. El detall de la liquidació que es correspon a l'abonaré 9260706 -32240490 és:

CONCEPTE	PERIODE	IMPORT
QUOTA MANTENIMENT (PRESSUPOST ORDINARI)	2025	159,00€

8. La finca descrita és propietat de l'Ajuntament i consta inscrita a l'inventari municipal amb el 204 i Referència Cadastral [redacted] situada al carrer Sitges, 181.

AJUNTAMENT D'OLERDOLA
Aquest document és una còpia autèntica del document electrònic original.

AJUNTAMENT d'Olèrdola
Avinguda de Catalunya, 12. 08734 Olèrdola - Barcelona
T. 93 890 35 02 - NIF: P–0814400-H
www.olerdola.cat - olerdola@olerdola.cat

Consideracions jurídiques

1. El Decret legislatiu 1/2010, de 3 d'agost, pel qual s'aprova el text refós de la Llei d'Urbanisme, estableix que els sistemes per a l'execució del planejament urbanístic són tres: compensació, cooperació i expropiació.

2. L'Article 132 de l'esmentat text assenyala que en la modalitat de compensació bàsica, la incorporació dels propietaris o propietàries a la junta de compensació no pressuposa, llevat que els estatuts ho disposin altrament, la transmissió a la junta dels immobles que siguin afectats als resultats de la gestió comuna. Sobre la base d'aquest precepte la Junta de Compensació actua en substitució dels propietaris o, com estableix el citat article 132.2 "*les juntes de compensació actuen com a fiduciàries, amb ple poder dispositiu sobre les finques que pertanyen a les persones propietàries adherides a la junta, sense cap més limitació que les que siguin establertes pels estatuts.*"

3. Per altra banda, cal recordar que la Junta de Compensació és una Entitat Urbanística Col·laboradora constituïda voluntàriament. Com a Entitat Urbanística Col·laboradora, tenen naturalesa administrativa, personalitat jurídica pròpia i plena capacitat per al compliment dels seus fins des de la seva inscripció al Registre d'Entitats Urbanístiques Col·laboradores, tal i com assenyala l'article 188 del Decret 305/2006, de 18 de juliol, pel qual s'aprova el Reglament de la Llei d'Urbanisme.

4. En relació a les quotes de manteniment cal assenyalar el següent:

   La inactivitat de la Junta de Compensació per executar el Projecte d'urbanització, imposada per les circumstàncies, han ocasionat la coexistència a la urbanització de la Junta de Compensació per a l'execució del Planejament i la "Comunitat de Propietaris" que assumeix el manteniment i conservació dels béns comuns, aquesta situació de coexistència que inclús està prevista en el paràgraf segon de l'article 69 del Reglament de Gestió Urbanística que disposa que "si sobre les parcel·les s'haguessin constituït règims de propietat horitzontal, la contribució dels propietaris en la referida obligació de conservació i manteniment es determinarà per la quota de participació amb relació al total del calor de valor de l'immoble en cada comunitat" i que ha estat admesa pel Tribuna Suprem en sentència de 28 de maig. 1986 i 18 d'abril de 1988.

   El pagament de les quotes comunitàries suposa una "obligació que és inherent al dret de propietat (com a garantia existeix una especial afecció real del departament - art. 9 -1-e Llei de Propietat Horitzontal -), l'incompliment del qual recau directament sobre la resta dels copropietaris La repercussió d'aquestes despeses mitjançant el lliurament de rebuts anuals o en terminis més breus (òbviament, per a un millor ordre comptable) és conseqüència de la naturalesa de la pròpia obligació". En el mateix ordre d'idees, la sentència, de l' Audiència Provincial de Barcelona, de 28 de juliol de 2004 (secció 11a) entén que "les quotes comunitàries són el fraccionament d'un deute legal únic, la contribució de cada copropietari al sosteniment dels despeses comuns de l'immoble, en proporció a la seva quota i manteniment dels elements comuns, d'acord amb l'article 9 de la llei de Propietat Horitzontal , de manera que el seu fraccionament és una manera de facilitar el compliment d'aquestes obligacions.

AJUNTAMENT D'OLERDOLA
Aquest document és una còpia autèntica del document electrònic original.

[redacted]

AJUNTAMENT d'Olèrdola
Avinguda de Catalunya, 12. 08734 Olèrdola - Barcelona
T. 93 890 35 02 - NIF: P–0814400-H
www.olerdola.cat - olerdola@olerdola.cat

La competència per a l'adopció d'aquesta resolució correspon a l'alcaldia, en aplicació dels articles 21 de la Llei 7/1985, de 2 d'abril, reguladora de les bases del règim local i 53 del Decret Legislatiu 2/2003, de 28 d'abril, pel qual s'aprova el Text refós de la Llei municipal i de règim local de Catalunya.

És per això que, en exercici de les facultats de delegació de competències de l'Alcalde als regidors, atribuïdes pel Decret d'Alcaldia 2025DECR000463, de 21 de juny de 2025, es PROPOSA l'adopció dels següents

ACORDS:

Primer: Aprovar les despesa corresponent a les quotes de manteniment de l'anualitat 2025 de la parcel·la 181 de l'Ajuntament és propietat de l'Ajuntament i consta inscrita a l'inventari municipal amb el 204 i Referència Cadastral [redacted] situada al carrer Sitges, 181.

Segon. Aprovar l'autorització, disposició, obligació i pagament de la liquidació de la quota de manteniment de la Junta de Compensació de Can Trabal per import de 159,00 euros corresponent a la quota de manteniment de 2025, operació comptable número 220260005813 a càrrec de l'aplicació 1532-21200.

Tercer: Aprovar l'ordenació del pagament formalitzat amb número d'operació comptable 220260005816.

Quart: Comunicar aquesta resolució al departament de Tresoreria per a l'ordenació del pagament formal i material, que d'acord amb la carta de pagament emesa per l'Organisme de Recaptació i Gestió Tributària, el termini finalitza el 6 de juliol de 2026.

Jordi Álvarez Rovirosa
Alcalde
Olèrdola, a la data de la signatura del document electrònic

AJUNTAMENT D'OLERDOLA
Aquest document és una còpia autèntica del document electrònic original.

AJUNTAMENT d'Olèrdola
Avinguda de Catalunya, 12. 08734 Olèrdola - Barcelona
T. 93 890 35 02 - NIF: P–0814400-H
www.olerdola.cat - olerdola@olerdola.cat

Núm. de Decret i Data:
2026DECR000450 09/06/2026

DECRET D'ALCALDIA

EXPEDIENT. X2026001179

ASSUMPTE: DELEGACIÓ DE LES FACULTATS DE L'ALCALDE PER A CELEBRACIÓ DEL CANVI DE DATA SWL MATRIMONI CIVIL EN LA REGIDORA FINA MASCARO BUJALDÓN, EL PROPER DIA 19 DE SETEMBRE DE 2026. (EXPEDIENT REGISTRE CIVIL 20260127/027138)

Antecedents de fet

1. En data 14 de gener de 2026 el Sr. [redacted] i la Sra. [redacted] inicien els tràmits relatius a la tramitació de l'expedient de matrimoni civil davant del Registre Civil d' Olèrdola.

2. Els interessats sol·liciten la celebració de l'acte per part del Regidor de l'Ajuntament d'Olèrdola, la Sra. Fina Mascaró Bujaldón. Es fixa la data de celebració del matrimoni pel dia 5 de setembre (dissabte) de 2026.

3. A petició dels interessats sol·liciten la celebració de l'acte per part de la Regidora de l'Ajuntament d'Olèrdola, la Sra. Fina Mascaró Bujaldon i un canvi de la data de celebració del matrimoni pel dia 19 de setembre (dissabte) de 2026.

Fonaments de dret

1. En virtut del que estableix l'article 51 del Codi Civil, modificat per la Llei 35/1994, de 23 de desembre, sobre l'autorització del matrimoni civil per part dels Alcaldes/esses, pel qual serà competent per l'autorització de matrimoni civil l'Alcalde/essa del municipi on es celebri el matrimoni o regidor/a en el que aquest/ta delegui.

2. Atesos els articles 21.3 i 23.4 de la Llei de Bases de Règim Jurídic Local i 53.3 i 56 del Text Refós de la Llei Municipal i de Règim Local de Catalunya, sobre la delegació de competències,

Per tot l'exposat,

HE RESOLT:

Primer: Delegar en la Regidora de l'Ajuntament d'Olèrdola, Fina Mascaró Bujaldón, la competència per autoritzar el canvi de data del matrimoni que es celebrarà el proper dia 19 de setembre de 2026 (dissabte) entre el Sr. [redacted] i la Sra. [redacted] (Exp. Registre Civil: 20260127/027138).

Segon: Notificar la present resolució a la Sra.Fina Mascaró Bujaldón.

AJUNTAMENT D'OLERDOLA
Aquest document és una còpia autèntica del document electrònic original.

[redacted]

AJUNTAMENT d'Olèrdola
Avinguda de Catalunya, 12. 08734 Olèrdola - Barcelona
T. 93 890 35 02 - NIF: P–0814400-H
www.olerdola.cat - olerdola@olerdola.cat

Jordi Álvarez Rovirosa
Alcalde

Olèrdola, a la data de signatura electrònica del document

AJUNTAMENT D'OLERDOLA
Aquest document és una còpia autèntica del document electrònic original.

C
[redacted]
Or
Identificador document: ES_L01081000_2026_28283742
Data d'impressió: 28/09/2026 13:09:32
Pàgina 1 de 2

SIGNATURES
1.- JORDI ÁLVAREZ ROVIROSA (TCAT) (Alcalde), 09/06/2026 10:13
2.- AJUNTAMENT OLERDOLA. 2026DECR000449 09/06/2026

AJUNTAMENT d'Olèrdola
Avinguda de Catalunya, 12. 08734 Olèrdola - Barcelona
T. 93 890 35 02 - NIF: P–0814400-H
www.olerdola.cat - olerdola@olerdola.cat

Núm. de Decret i Data:
2026DECR000449 09/06/2026

DECRET D'ALCALDIA

ÀMBIT DE SERVEIS GENERALS I RÈGIM INTERN. REGIDORIA DE RECURSOS HUMANS. EXPEDIENT: X2026001275 ASSUMPTE: APROVACIÓ DE LES NÒMINES CORRESPONENTS A LA PAGA EXTRA DE JUNY DEL PERSONAL DE LA CORPORACIÓ I CÀRRECS ELECTES AMB DEDICACIÓ, AIXÍ COM EL SEU PAGAMENT

Antecedents de fet

1.- La Diputació de Barcelona ha elaborat les nòmines corresponents a la paga extraordinària de juny, incorporant-hi totes les incidències amb efectes econòmics produïdes durant el període de meritació de la paga, comprès entre l'1 de desembre de 2025 i el 31 de maig de 2026.

2.- Per Decret d'Alcaldia núm. 2026DECR000051, de 23 de gener de 2026, es van aprovar les operacions comptables d'autorització (A), autorització i disposició de la despesa (AD) i retenció de crèdit (RC) corresponents a les retribucions anuals, les retribucions variables, les indemnitzacions per assistència dels regidors i regidores als òrgans col·legiats i les quotes socials.

Les incorporacions de personal produïdes amb posterioritat a l'1 de gener de 2026 disposen del corresponent acord d'aprovació i del document comptable associat.

3.- Consta a l'expedient l'informe tècnic favorable a l'aprovació de la nòmina de la paga extra de juny de 2026.

4.- En data 9 de juny de 206 s'emet informe d'intervenció limitada prèvia de requisits bàsics de conformitat núm. 22026CINT000164.

Fonaments de dret:

1.-La competència per a l'adopció d'aquesta resolució correspon a l'alcaldia, en aplicació dels articles 21 de la Llei 7/1985, de 2 d'abril, reguladora de les bases del règim local i 53 del Decret Legislatiu 2/2003, de 28 d'abril, pel qual s'aprova el Text refós de la Llei municipal i de règim local de Catalunya.

Per tot això, aquesta alcaldia, en ús de les atribucions que em confereix la legislació anteriorment esmentada,

HE RESOLT:

Primer: Aprovar les retribucions corresponent a la paga extra de juny de 2026 del personal de la Corporació i dels càrrecs electes amb dedicació segons el següent detall:

AJUNTAMENT D'OLERDOLA
Aquest document és una còpia autèntica del document electrònic original.

AJUNTAMENT d'Olèrdola
Avinguda de Catalunya, 12. 08734 Olèrdola - Barcelona
T. 93 890 35 02 - NIF: P–0814400-H
www.olerdola.cat - olerdola@olerdola.cat

	NÒMINES EXTRA JUNY
TOTAL BRUT NÒMINES	98.317,90
Deduccions	20.951,75
TOTAL NET	**77.366,15**

Deduccions:	
Devolució bestreta	2600
IRPF	18.351,75
Total descomptes	20.951,75

Segon: Aprovar l'obligació reconeguda corresponent a les nòmines del personal de la Corporació corresponent a la paga extra del mes de juny, per un import total de 98.317,90€ (noranta-vuit mil tres-cents disset euros amb noranta cèntims), amb descomptes per IRPF i devolució de bestretes per import de 20.951,75 € (vint mil nou-cents cinquanta-un euros i setanta-cinc cèntims), el que fa un import líquid de 77.366,15 € (setanta-set mil tres-cents seixanta-sis euros amb quinze cèntims), relació comptable O/2026/81.

Tercer: Aprovar l'ordenació del pagament formal i material de les obligacions reconegudes incloses a la relació d'ordres de pagament P/2026/57, a càrrec de l'ordinal 223 del Banc de Sabadell, per un import total de 98.317,90€ (noranta-vuit mil tres-cents disset euros amb noranta cèntims), amb descomptes per IRPF i devolució de bestretes per import de 20.951,75 € (vint mil nou-cents cinquanta-un euros i setanta-cinc cèntims), el que fa un import líquid de 77.366,15€ (setanta-set mil tres-cents seixanta-sis euros amb quinze cèntims), corresponent a les obligacions reconegudes aprovades.

Quart: Comunicar aquesta resolució al Departament de Tresoreria i Intervenció.

Jordi Álvarez Rovirosa
Alcalde

Olèrdola, a la data de la signatura electrònica

AJUNTAMENT D'OLERDOLA
Aquest document és una còpia autèntica del document electrònic original.

C [redacted]
Or
Identificador document: ES_L01081000_2026_28282543
Data d'impressió: 28/09/2026 13:09:32
Pàgina 1 de 2

SIGNATURES
1.- JORDI ÁLVAREZ ROVIROSA (TCAT) (Alcalde), 09/06/2026 08:17
2.- AJUNTAMENT OLERDOLA. 2026DECR000448 09/06/2026

[redacted]

AJUNTAMENT d'Olèrdola
Avinguda de Catalunya, 12. 08734 Olèrdola - Barcelona
T. 93 890 35 02 - NIF: P–0814400-H
www.olerdola.cat - olerdola@olerdola.cat

Núm. de Decret i Data:
2026DECR000448 09/06/2026

DECRET D'ALCALDIA

EXPEDIENT. X202601348

ASSUMPTE: DELEGACIÓ DE LES FACULTATS DE L'ALCALDE PER A CELEBRACIÓ DEL MATRIMONI CIVIL EN EL REGIDOR JORDI PARDO SERRANO, EL PROPER DIA 21 DE SETEMBRE (DILLUNS) DE 2026. (EXPEDIENT REGISTRE CIVIL 20260416/026633).

Antecedents de fet

1. En data 6 de març de 2026 la Sra. [redacted] i [redacted] inicien els tràmits relatius a la tramitació de l'expedient de matrimoni civil davant del Registre Civil d' Olèrdola.

2. Els interessats sol·liciten la celebració de l'acte per part del Regidor de l'Ajuntament d'Olèrdola, el Jordi Pardo Serrano. Es fixa la data de celebració del matrimoni pel dia 21 de setembre de 2026 (dilluns).

Fonaments de dret

1. En virtut del que estableix l'article 51 del Codi Civil, modificat per la Llei 35/1994, de 23 de desembre, sobre l'autorització del matrimoni civil per part dels Alcaldes/esses, pel qual serà competent per l'autorització de matrimoni civil l'Alcalde/essa del municipi on es celebri el matrimoni o regidor/a en el que aquest/ta delegui.

2. Atesos els articles 21.3 i 23.4 de la Llei de Bases de Règim Jurídic Local i 53.3 i 56 del Text Refós de la Llei Municipal i de Règim Local de Catalunya, sobre la delegació de competències,

Per tot l'exposat,

HE RESOLT:

Primer: Delegar en el Regidor de l'Ajuntament d'Olèrdola, Jordi Pardo Serrano, la competència per autoritzar el matrimoni que es celebrarà el proper dia 21 de setembre de 2026 entre la Sra. [redacted] i [redacted] (Exp. Registre Civil: 20260416/026633).

Segon: Notificar la present resolució al Sr. Jordi Pardo Serrano.

Jordi Álvarez Rovirosa
Alcalde

Olèrdola, a la data de signatura electrònica del document

AJUNTAMENT D'OLERDOLA
Aquest document és una còpia autèntica del document electrònic original.

AJUNTAMENT d'Olèrdola
Avinguda de Catalunya, 12. 08734 Olèrdola - Barcelona
T. 93 890 35 02 - NIF: P–0814400-H
www.olerdola.cat - olerdola@olerdola.cat

Núm. de Decret i Data:
2026DECR000447 09/06/2026

DECRET D'ALCALDIA

ÀMBIT DE TERRITORI I SOSTENIBILITAT. REGIDORIA D'INTERVENCIO EN MATÈRIA D'ACTIVITATS.EXPEDIENT X2026000353 INTERESSAT: VIRGILI BROTHERS SL. TRÀMIT: AUTORITZACIÓ PER A ESPECTACLE PÚBLIC O ACTIVITATS RECREATVIES DE CARÀCTER EXTRAORDINARI DIA 13 DE JUNY. EMPLAÇAMENT: CASA FARRENY . REFERÈNCIA CADASTRAL: 08144A037000060000QF; 08144A036000070000QI.

Antecedents de fet:

1. El 16/04/2026 registre d'entrada E2026002702, [redacted] amb DNI: [redacted] en representació de VIRGILI BROTHERS S.L. amb CIF/NIF/DNI: B6667288 sol·licita la llicència per a espectacles públics o activitats recreatives de caràcter extraordinari d'una activitat dedicada a ACTIVITAT EXTRAORDINÀRIA VESPREIG CAN VIRGILI.

2. El 04/05/2026 i registre d'entrada E2026001605, el DEPARTAMENT D'EMPRESA I TREBALL informa que la documentació presentada reuneix les condicions de seguretat contra incendis necessàries per poder exercir l'activitat de caràcter esporàdic o puntual de la activitat dedicada a ACTIVITAT EXTRAORDINÀRIA VESPREIG CAN VIRGILI.

3. El 04/05/2026 i registre d'entrada E2026001605, el DEPARTAMENT D'INTERIOR informa que no observa inconvenient tècnic en matèria de seguretat ciutadana per poder exercir l'activitat de caràcter esporàdic o puntual de la activitat dedicada a ACTIVITAT EXTRAORDINÀRIA VESPREIG CAN VIRGILI.

4. El 13/05/2026 i registre d'entrada E2026003315, [redacted] amb DNI: [redacted] en representació de VIRGILI BROTHERS S.L. amb CIF/NIF/DNI: B6667288 presenta documentació complementària.

5. El 14/05/2026 i registre d'entrada E2026003350, [redacted] amb DNI: [redacted] en representació de VIRGILI BROTHERS S.L. amb CIF/NIF/DNI: B6667288 presenta documentació complementària.

6. En data 15/05/2026 l'arquitecta i l'enginyer municipal emeten informe favorable segons la documentació presentada en els registres, sempre que es compleixin les condicions especificades a l' ANNEX II. CONDICIONS.

7. El 15/05/2026 i registre de sortida S2026001977, l'Ajuntament d'Olèrdola va concedir la llicència municipal per a espectacles públics o activitats recreatives de caràcter extraordinari a VIRGILI BROTHERS S.L., de la activitat dedicada a ACTIVITAT EXTRAORDINÀRIA VESPREIG CAN VIRGILI, d'acord amb els documents presentats i amb les condicions i mesures correctores que s'assenyalen en l'expedient municipal.
8. El 18/05/2026 i registre d'entrada E2026003425, [redacted] amb DNI: [redacted] en representació de VIRGILI BROTHERS S.L. amb CIF/NIF/DNI: B6667288 presenta documentació complementària.

AJUNTAMENT D'OLERDOLA
Aquest document és una còpia autèntica del document electrònic original.

AJUNTAMENT d'Olèrdola
Avinguda de Catalunya, 12. 08734 Olèrdola - Barcelona
T. 93 890 35 02 - NIF: P–0814400-H
www.olerdola.cat - olerdola@olerdola.cat

9. En data 25/05/2026 l'arquitecta i l'enginyer municipal emeten informe favorable segons la documentació presentada en els registres, sempre que es compleixin les condicions especificades a l'ANNEX II. CONDICIONS.

10.El *01/06/2026* i registre d'entrada *E2026003754,* [redacted] amb DNI: [redacted] en representació de *VIRGILI BROTHERS S.L.* amb CIF/NIF/DNI: *B6667288* presenta documentació complementària.

11.En data 25/05/2026 l'arquitecta i l'enginyer municipal emeten informe favorable segons la documentació presentada en els registres, sempre que es compleixin les condicions especificades a l'ANNEX II. CONDICIONS

Fonaments de dret:

1. Reglament regulador dels abocaments d'aigües residuals de la Mancomunitat Intermunicipal del Penedès i Garraf, publicat al BOPB núm. 93 del 18/04/2002.

2. Ordenança fiscal núm. 20 pel que s'aprovà la taxa per la prestació dels serveis d'intervenció administrativa en l'activitat dels ciutadans i les empreses a través del sotmetiment a prèvia llicència, comunicació prèvia o declaració responsable així com pels controls posteriors a l'inici de les activitats, els controls periòdics i les revisions periòdiques, la quantia de la taxa pels tràmits relacionats amb l'activitat administrativa i tècnica en la tramitació d'expedients ambientals, prevenció i seguretat en matèria d'incendis en establiments, i la regulació administrativa dels espectacles públics i les activitats recreatives, per a l'exercici d'activitats d'acord amb la normativa d'aplicació.

3. Text refós del Pla d'ordenació urbanística municipal d'Olèrdola, verificat per la Comissió Territorial d'Urbanisme de Barcelona, en sessió de 20 de setembre de 2007, en compliment de l'acord d'aprovació definitiva de 14 de desembre de 2006).

4. Llei 20/2009, del 4 de desembre, de prevenció i control ambiental de les activitats.

5. Llei 3/2010, del 18 de febre, de prevenció i seguretat en matèria d'incendis en establiments, activitats, infraestructures i edificis.

6. Ordre ISP/17/2025, de 19 de febrer, per la qual s'aprova el contingut de la documentació tècnica per efectuar la intervenció administrativa per part de la Generalitat, prevista a la Llei 3/2010, de 18 de febrer, de prevenció i seguretat en matèria d'incendis en establiments, activitats, infraestructures i edificis, així com el model de certificat d'adequació a les mesures de prevenció i seguretat en matèria d'incendis.

7. Reial Decret 314/2006, de 17 de març, pel qual s'aprova el Codi Tècnic de l'Edificació (CTE) i posteriors correccions i modificacions. Document bàsic Seguretat en cas d'incendi (DB-SI) i Document bàsic Seguretat d'utilització i accessibilitat (DB-SUA).

AJUNTAMENT D'OLERDOLA
Aquest document és una còpia autèntica del document electrònic original.

AJUNTAMENT d'Olèrdola
Avinguda de Catalunya, 12. 08734 Olèrdola - Barcelona
T. 93 890 35 02 - NIF: P–0814400-H
www.olerdola.cat - olerdola@olerdola.cat

8. Reial Decret 513/2017, de 22 de maig, pel qual s'aprova el Reglament d'instal·lacions de protecció contra incendis (RIPCI).

9. Llei 16/2015, del 21 de juliol, de simplificació de l'activitat administrativa de l'Administració de la Generalitat i dels governs locals de Catalunya i d'impuls de l'activitat econòmica.

10. Llei 18/2020, del 28 de desembre, de facilitació de l'activitat econòmica.

11. Llei 11/2009, del 6 de juliol, de regulació administrativa dels espectacles públics i les activitats recreatives.

12. Decret 112/2010, de 31 d'agost, pel qual s'aprova el Reglament d'espectacles públics i activitats recreatives.

13. Reial decret 2816/82, de 27 d'agost, pel qual s'aprova el Reglament general de policia i espectacles públics i activitats recreatives (RGPEAR).

14. Ordre INT/358/2011, de 19 de desembre, per la qual es regulen els horaris dels establiments oberts al públic, dels espectacles públics i de les activitats recreatives sotmesos a la Llei 11/2009, del 6 de juliol, de regulació administrativa dels espectacles públics i de les activitats recreatives, i al seu Reglament.

15. Llei 39/2015, d'1 de octubre, del Procediment Administratiu Comú de les Administracions Públiques.

16. Llei 40/2015, d'1 de octubre, de Règim Jurídic del Sector Públic.

17. La competència per a l'adopció d'aquesta resolució correspon a l'alcaldia, en aplicació dels articles 21 de la Llei 7/1985, de 2 d'abril, reguladora de les bases del règim local i 53 del Decret Legislatiu 2/2003, de 28 d'abril, pel qual s'aprova el Text refós de la Llei municipal i de règim local de Catalunya.

18. Reial Decret 314/2006, de 17 de març, pel qual s'aprova el Codi Tècnic de l'Edificació (CTE) i posteriors correccions i modificacions.
19. Reial Decret 513/2017, de 22 de maig, pel qual s'aprova el Reglament d'instal·lacions de protecció contra incendis (RIPCI) i posteriors modificacions i correccions.

20. Reial decret 2816/82, de 27 d'agost, pel qual s'aprova el Reglament general de policia i espectacles públics i activitats recreatives (RGPEAR).

21. L'Òrgan competent per a l'adopció d'aquest acord és la Junta de Govern Local, en virtut de les delegacions acordades per aquest Ajuntament, per resolució de l'Alcaldia 2025DECR000465, de data 21 de juny de 2025, però per raons d'urgència, i tenint en compte que la competència originària la té l'alcalde, en virtut del que estableix l'art. 21.1.q de la Llei 7/1985, de 2 d'abril, reguladora de les bases de règim local i 53.1.r del Decret Legislatiu 2/2003, de 28 d'abril, pel qual s'aprova el Text Refós de la Llei Municipal i de règim local de Catalunya, es pot procedir a l'avocació de la competència d'acord amb el que preveu l'art. 10 de la Llei 40/2015, d'1 d'octubre, de règim jurídic del sector públic.

AJUNTAMENT D'OLERDOLA
Aquest document és una còpia autèntica del document electrònic original.

AJUNTAMENT d'Olèrdola
Avinguda de Catalunya, 12. 08734 Olèrdola - Barcelona
T. 93 890 35 02 - NIF: P–0814400-H
www.olerdola.cat - olerdola@olerdola.cat

Per tot això, aquesta alcaldia, en ús de les atribucions que em confereix la legislació anteriorment esmentada,

HE RESOLT

Primer: Avocar la competència a l'alcalde per a l'adopció del present acord.

Segon: Expressar la conformitat al tràmit d'autorització per a espectacles públics o activitats recreatives de caràcter extraordinari sol·licitat per VIRGILI BROTHERS SL. consistents en la realització del vesprejos previst pel **13 de juny de 2026, sempre i quan es compleixin les condicions especificades a l' ANNEX II. CONDICIONS adjunt a aquest acord.**

Tercer: Traslladar aquest informe a la Departament d'interior, Direcció General d'Administració de Seguretat, de la Generalitat de Catalunya.

Quart: Liquidar a **VIRGILI BROTHERS SL.**. la taxa per la prestació dels serveis d'intervenció administrativa en l'activitat dels ciutadans i les empreses, corresponent a la tramitació de l'expedient X2026000353, per import de 1.266,73 euros, d'acord amb el detall següent:

						(12)		(12)		
(3)	Quota fixa									50,00 €
(2.b)	Quota variable – 1,23 €/ m^2 x (12) Coeficients	2.473,03	m^2 x	1,23	€/m^2 x	0,2	x	2,0	=	1.216,73 €
(13)	Informe en matèria de prevenció i protecció contra incendis (0,30 €/m^2 – mínim: 66,0 € i màxim: 310,0 €)	2.473,03	m^2 x	0	€/m^2 =					- €
	TOTAL									1.266,73 €

Cinquè.- Aprovar el reconeixement de drets per import de 1.266,73 € a càrrec de l'aplicació 32903 del pressupost d'ingressos corresponents, amb número d' operació 120260002171.

Sisè.- Notificar aquest acord al titular de l'establiment, indicant-los que contra aquesta resolució, que posa fi a la via administrativa, es podrà interposar recurs contenciós administratiu davant el Jutjat Contenciós Administratiu de Barcelona, en el termini de dos mesos a comptar des del dia següent de la seva notificació. Alternativament i de forma potestativa, es pot interposar recurs de reposició davant el mateix òrgan que l'ha dictat, en el termini d'un mes a comptar des del dia següent de la seva notificació.

Així mateix, contra la liquidació de la taxa, que no posa fi a la via administrativa, s'haurà d'interposar recurs de reposició davant el mateix òrgan que l'ha dictat, en el termini d'un mes a comptar des del dia hàbil següent al de la seva notificació.

AJUNTAMENT D'OLERDOLA
Aquest document és una còpia autèntica del document electrònic original.

[redacted]

AJUNTAMENT d'Olèrdola
Avinguda de Catalunya, 12. 08734 Olèrdola - Barcelona
T. 93 890 35 02 - NIF: P–0814400-H
www.olerdola.cat - olerdola@olerdola.cat

FORMA DE PAGAMENT: De conformitat amb l'article 62 de la Llei 58/2003, de 17 de desembre, general tributària (LGT), el pagament en període voluntari de deutes tributaris resultants de liquidacions practicades per l'Administració s'ha de fer en els terminis següents:

a) Si la notificació de la liquidació es fa entre els dies 1 i 15 de cada mes, des de la data de recepció de la notificació fins al dia 20 del mes posterior o, si aquest no fos hàbil, fins a l'immediat hàbil següent.

b) Si la notificació de la liquidació es fa entre els dies 16 i últim de cada mes, des de la data de recepció de la notificació fins al dia cinc del segon mes posterior o, si aquest no fos hàbil, fins a l'immediat hàbil següent.

El pagament s'ha de fer efectiu mitjançant els següents mitjans:

a) l'ingrés a la Caixa de la Corporació (oficina d'hisenda municipal, Ajuntament) amb efectiu o xec bancari,

b) a qualsevol dels comptes següents:

* Banc Santander S.A [redacted]

* Banc de Sabadell [redacted]

* Caixabank, SA "la Caixa" [redacted]

Concepte pagament a indicar: **X2026000353 VIRGILI BROTHERS SL.**

Transcorregut el període de pagament voluntari indicat sense que la totalitat del deute hagi estat ingressat, s'apliquen els recàrrecs següents:

a) executiu del 5% quan el deute es satisfaci abans que hagi estat notificada la provisió de constrenyiment,

b) reduït del 10% si el deute es paga un cop notificada la provisió i dintre dels terminis de l'article 62.5 de la LGT,

c) constrenyiment ordinari del 20% transcorregut els termini anteriors. Aquest recàrrec de constrenyiment ordinari és compatible amb els interessos de demora.

Jordi Álvarez Rovirosa
Alcalde

Olèrdola a data de la signatura electrònica

AJUNTAMENT D'OLERDOLA
Aquest document és una còpia autèntica del document electrònic original.

AJUNTAMENT d'Olèrdola
Avinguda de Catalunya, 12. 08734 Olèrdola - Barcelona
T. 93 890 35 02 - NIF: P–0814400-H
www.olerdola.cat - olerdola@olerdola.cat

ANNEX I: QUADRE RESUM EXPEDIENT X2026000353

Procediment:	*Llicència per a espectacles públics o activitats recreatives de caràcter extraordinari*
Titular:	*VIRGILI BROTHERS S.L.*
CIF:	*B6667288*
Emplaçament de l'activitat:	*Casa Farreny*
Ref. Cadastral:	*08144A037000060000QF; 08144A036000070000QI*
Expedient:	*X2026000353*
Sol·licitud inicial i data:	*E2026002702 – 16/04/2026*
Activitat:	*ACTIVITAT EXTRAORDINÀRIA VESPREIG CAN VIRGILI*
Classificació de l'activitat	
CCAE-2009:	*9329 — Altres activitats recreatives i d'entreteniment ncaa*
LPCAA – Llei 20/2009:	*No aplica*
REPAR – Decret 112/2010:	*Activitats recreatives de caràcter extraordinari*
LPSI – Incendis - Llei 3/2010:	*Competència de la Generalitat*
***Projecte**:*	
Nom col·legiat:	[redacted]
Col·legi professional:	*CETIM*
Núm. col·legiat:	*14.914*
Ref. Document pel col·legi:	*No indicat*
Data signatura:	*No indicat*
Qualificació urbanística:	sòl no urbanitzable, sòls de valor agrícola
Ús admissible:	*SI;* activitat extraordinària
Superfície ocupada:	2473,03 m^2
Superfície útil:	*2473,03* m^2
Superfície venda:	*No aplica*
Reserva mín. places d'aparcament:	
Ocupació màxima:	*1530 persones*
Aforament màxim:	*1500 persones*
Núm reg sanitari municipal	No aplica
Data prevista	*30 de maig de 2026*
Persona responsable 1	[redacted] *(Responsable esdeveniment)*
Tel. Contacte 1	[redacted]
Persona responsable 2	[redacted]
Tel. Contacte 2	[redacted]
Aforament màxim declarat	*1500 persones*
Higiene i salubritat	*7 cabines amb vàter i lavabo, 3 cabines adaptades per a PMR amb vàter i lavabo.*
Dispositius d'assistència sanitària	*1 dispositiu. Aforament >1000 persones*
Personal de vigilància	*Si, 2 vigilants a partir de 1.001 persones d'aforament autoritzat*
Control d'accés	*Si, 4 persones a partir de 1.001 persones d'aforament autoritzat*
Disposar de pla d'autoprotecció	*Sí, nombre d'assistents previst superior a les 1.000 persones.*
Sistema automàtic de control d'aforament	*A partir de 1.000 persones d'aforament autoritzat en un recinte a l'aire lliure*
Valoració de l'impacte acústic	*Sí, justificat*
Declaració responsable de disposar assegurança de responsabilitat civil	*Sí, justificat. El responsable acredita la contractació de l'assegurança de responsabilitat civil i aporta el rebut vigent.*

AJUNTAMENT D'OLERDOLA
Aquest document és una còpia autèntica del document electrònic original.

AJUNTAMENT d'Olèrdola
Avinguda de Catalunya, 12. 08734 Olèrdola - Barcelona
T. 93 890 35 02 - NIF: P-0814400-H
www.olerdola.cat - olerdola@olerdola.cat

ANNEX II. CONDICIONS

EN GENERAL:

- Amb caràcter previ a l'inici de l'activitat es presentarà un certificat tècnic emès per un tècnic competent, mitjançant el qual s'acrediti el compliment íntegre de les condicions exigibles en matèria de seguretat i salut alimentària, així com l'adequació de l'activitat i de les instal·lacions a la memòria tècnica presentada i a la normativa vigent d'aplicació, incloent-hi específicament les disposicions relatives a la protecció contra incendis.

- El titular és responsable d'executar i mantenir les mesures de seguretat previstes a la documentació tècnica, establertes per la reglamentació d'aplicació.

- S'hauran de respectar les condicions assenyalades al projecte tècnic i a la resta de la documentació presentada, així com les exigides per la normativa d'aplicació.

- L'activitat s'haurà de desenvolupar estrictament en la superfície assenyalada en el projecte tècnic i la documentació que l'acompanya.

- L'activitat es desenvoluparà exclusivament en espais exteriors oberts degudament habilitats a aquest efecte, sense que en formi part l'ús de cap edificació. Les edificacions existents a l'àmbit restaran tancades, sense accés al públic i fora de l'àmbit funcional de l'activitat durant tota la durada de l'esdeveniment.
  En conseqüència, qualsevol ús, ocupació o incorporació d'edificacions comportaria una alteració substancial de les condicions d'autorització, determinant la pèrdua de competència municipal per a la seva habilitació. En aquest supòsit, l'autorització municipal quedaria sense efecte, i la competència passaria a l'Administració de la Generalitat de Catalunya, essent preceptiva la tramitació i obtenció de la corresponent autorització davant l'òrgan competent.

- L'esdeveniment començarà a les 18.00h i la seva finalització serà a les 00:00h.

- A partir de l'hora límit de tancament no es pot permetre l'accés de cap persona usuària o consumidora, no es pot servir cap consumició, ha de deixar de funcionar la música, han de cessar totes les activitats recreatives o d'espectacle públic que s'estiguin realitzant, s'ha d'encendre tot l'enllumenat interior i s'ha d'informar el públic que ha arribat l'hora de tancament i que disposen d'un màxim de de 45 minuts. Un cop transcorregut aquest període, el personal del titular de l'establiment o de la persona organitzadora de l'espectacle públic o activitat recreativa ha de demanar que surti de l'establiment el públic que resti a l'interior.

- En àrees que es trobin a menys de 500 metres de massa forestal, cal disposar d'una franja de 25 metres permanentment lliure de vegetació baixa i arbustiva, amb la massa forestal aclarida, les branques baixes esporgades i neta de vegetació seca i morta durant l'època de màxim risc d'incendi, així com de qualsevol mena de residu vegetal o d'altre tipus que pugui afavorir la propagació del foc.

AJUNTAMENT D'OLERDOLA
Aquest document és una còpia autèntica del document electrònic original.

AJUNTAMENT d'Olèrdola
Avinguda de Catalunya, 12. 08734 Olèrdola - Barcelona
T. 93 890 35 02 - NIF: P–0814400-H
www.olerdola.cat - olerdola@olerdola.cat

- **No es farà servir ni es disposarà de material pirotècnic en el desenvolupament de l'activitat.**

- Es disposarà de les autoritzacions i inscripcions que sigui necessari obtenir davant els organismes i entitats corresponents.

- En les operacions càrrega i descàrrega, les mercaderies no es podran dipositar en cap cas sobre calçades, voreres o espais públics. Caldrà portar-les directament del local als vehicles, i un cop s'acabin les operacions, es deixarà neta la zona. En tot cas, aquestes operacions s'efectuaran en l'interior de l'establiment.

- La senyalització i els cartells d'informació general de caràcter fix i els documents d'oferta de serveis per a les persones usuàries i consumidores dels establiments oberts al públic han d'ésser redactats, almenys, en català. Aquesta norma no s'aplica a les marques, als noms comercials i als rètols emparats per la legislació de la propietat industrial. (Art. 32.3 de la Llei 1/1998, de 7 de gener, de política lingüística)

- Les persones organitzadores han de comptar amb la conformitat de la persona titular de l'espai obert. Si l'espai obert forma part d'un espai natural o immoble protegit d'acord amb la normativa reguladora del patrimoni cultural català, cal també la conformitat de l'autoritat administrativa o de la persona responsable de la seva protecció i gestió.

- Les persones organitzadores poden tancar l'espai obert destinat a la realització de l'espectacle públic o de l'activitat recreativa, si ho autoritza la seva persona titular. Les tanques utilitzades han de ser homologades i en cap cas no poden acabar en angles de tall o en superfícies agressives que puguin causar dany a les persones. Així mateix, per raons de seguretat s'hauran de preveure diversos punts oberts a la tanca per facilitar l'evacuació.

- La persona organitzadora ha d'instal·lar els serveis sanitaris i higiènics i d'assistència sanitària que corresponguin (7 cabines amb vàter i lavabo, 3 cabines adaptades per a PMR amb vàter i lavabo i ambulància de Suport Vital Avança).

- La persona organitzadora es fa també responsable d'habilitar l'espai que sigui necessari per a l'aparcament de vehicles i, si s'escau, per a l'acampada de les persones assistents, i subsidiàriament dels danys i perjudicis que aquestes puguin ocasionar en els béns públics i privats situats a les rodalies de l'espai.

SEGURETAT INDUSTRIAL

- Les instal·lacions industrials hauran de ser projectades, instal·lades, utilitzades i mantingudes de manera que no comprometin la seguretat de les persones, dels béns o del medi. Concretament, es complirà l'establert a la Llei 9/2014, del 31 de juliol, de la seguretat industrial dels establiments, les instal·lacions i els productes, i la resta de normativa que sigui d'aplicació. En el control inicial i periòdics que s'efectuïn a l'activitat s'hi adjuntarà justificant de les legalitzacions, actes de posada en servei i inspeccions de les instal·lacions i aparells que ho requereixin.

AJUNTAMENT D'OLERDOLA
Aquest document és una còpia autèntica del document electrònic original.

AJUNTAMENT d'Olèrdola
Avinguda de Catalunya, 12. 08734 Olèrdola - Barcelona
T. 93 890 35 02 - NIF: P–0814400-H
www.olerdola.cat - olerdola@olerdola.cat

- Es disposarà de l'alta en el Registre d'instal·lacions tècniques de seguretat industrial de Catalunya (RITSIC) de totes les instal·lacions existents a l'activitat, especialment pel que fa a la instal·lació elèctrica de baixa tensió, contra incendis, aparells a pressió, tèrmica, aparells elevadors, gasos combustibles, emmagatzematge productes petrolífers, emmagatzematge productes químics, ... així com les actes de posada en marxa i inspeccions de les instal·lacions i aparells que ho requereixin.

- Les instal·lacions s'hauran d'ajustar a les condicions indicades en el projecte tècnic i la resta de la documentació presentada en la tramitació de l'expedient.

- La instal·lació elèctrica haurà de complir el Reglament Electrotècnic de Baixa Tensió, així com les Instruccions Tècniques que li siguin d'aplicació. Es disposarà dels justificants de la legalització de la instal·lació elèctrica i del certificat signat per instal·lador elèctric autoritzat o tècnic competent que acrediti que la instal·lació elèctrica compleix la normativa d'aplicació.

- Es disposarà dels justificants de les legalitzacions, actes de posada en servei i inspeccions de les instal·lacions i aparells que ho requereixin.

- Es donarà compliment al RD. 919/2006 de 28 de juliol pel qual s'aprova el reglament tècnic de distribució i utilització de combustibles gasosos i les seves instruccions tècniques complementàries I.C.G 01 a 11.

PREVENCIÓ D' INCENDIS

- Caldrà complir les condicions establertes al projecte signat per l'enginyer tècnic JVP el 05.02.2026, així com les condicions establertes al corresponent informe de prevenció d'incendis adjunt (referència: 24/2025/000169) – Doc. adjunt ANNEX III

- Per poder exercir l'activitat, prèviament caldrà aportar el corresponent certificat signat per tècnic projectista on s'acreditarà el compliment de totes i cadascuna de les mesures correctores relatives a la seguretat en cas d'incendi i la resta de normativa d'aplicació vigent, especialment la medi ambiental. Caldrà adjuntar el/s contracte/s de les instal·lacions que així ho requereixen, així com l'acreditació del grau R de l'estabilitat al foc dels elements estructurals i recorreguts d'evacuació, escales d'accés als altells, reacció al foc dels lluernes i materials constructius existents, i els justificants del mur tallafocs amb les naus adossades.

- El titular és responsable d'executar i mantenir les mesures de seguretat previstes a la documentació tècnica, establertes per la reglamentació d'aplicació.

- S'estudia l'aplicació Codi Tècnic de l'Edificació segons Reial Decret 314/2006 de data 17 de març i el document bàsic SI que fa referència a la prevenció del risc en cas d'incendi:

- Els elements temporals implantats per al desenvolupament de l'activitat (escenari, tarimes, lones, tancaments, elements decoratius i mobiliari auxiliar) disposaran de classificació de reacció al foc adequada, d'acord amb la normativa vigent. L'activitat es constituirà constituït com un únic sector d'incendis.

AJUNTAMENT D'OLERDOLA
Aquest document és una còpia autèntica del document electrònic original.

AJUNTAMENT d'Olèrdola
Avinguda de Catalunya, 12. 08734 Olèrdola - Barcelona
T. 93 890 35 02 - NIF: P–0814400-H
www.olerdola.cat - olerdola@olerdola.cat

- La reacció al foc dels elements constructius, decoratius i de mobiliari serà la que s'estableix a la taula 4.1 del CTE.

- Es disposarà d'enllumenat d'emergència en els recorreguts d'evacuació i en les sortides del local.

- S'ha de fer la instal·lació d'un extintor de pols d'eficàcia mínima 21A-113B cada 15 m de recorregut.

- El manteniment de les instal·lacions de protecció contra incendis s'efectuarà tal com estableix el vigent Reglament d'instal·lacions de protecció contra incendis, aprovat per Reial Decret 513/2017, de 22 de maig, pel qual s'aprova el Reglament d'instal·lacions de protecció contra incendis (RIPCI) i posteriors modificacions i correccions. S'efectuarà tal com estableix el vigent Reglament d'instal·lacions de protecció contra incendis i com indica el projecte i/o documentació annexa presentats per part del tècnic redactor.

- D'acord amb l'article 48 del decret 112/2010, de 31 d'agost, pel qual s'aprova el Reglament d'espectacles públics i activitats recreatives, s'haurà de disposar d'un dispositiu d'assistència sanitària adequat a l'aforament i a les característiques de l'activitat.

ACCESSIBILITAT

- D'acord al Decret 209/2023, de 28 de novembre, pel qual s'aprova el Codi d'accessibilitat de Catalunya, caldrà establir les condicions de accessibilitat necessàries per a que els espais d'ús públic, els edificis, els serveis i els processos de comunicació garanteixin l'autonomia, la igualtat d'oportunitats i la no discriminació de les persones amb discapacitat o altres dificultats que puguin tenir interacció amb l'activitat.

VECTORS AMBIENTALS:

SOROLLS I VIBRACIONS

- L'esdeveniment començarà a les 18.00h i la finalització serà a les 00:00 h.

- **Els valors límits d'immissió en els habitatges propers són, L_e de 7h a 23h de 55 dB(A) i L_n de 23h a 7h de 45 dB(A).**

- Control de soroll de les fonts sonores mitjançant l'ús de limitadors-registradors i monitoratge del soroll generat per l'activitat, limitació de l'emissió acústica màxima a 85 dBA (DIA/TARD) de 18:00h a 23:00h i 75 dBA (NIT) de 23:00h a 00:00h, avaluats en 120 minuts i mesurats a 10 metres del grup d'altaveus principal.

- Els establiments, espectacles i activitats regulats pel Decret 112/2010 han de ser compatibles amb les determinacions i condicionants que estableixin els mapes de capacitat acústica, els plans d'accions i els plans específics municipals de mesures per minimitzar l'impacte acústic i, en general, respectuosos amb la resta de normes i programes vigents per evitar o reduir la contaminació acústica.

AJUNTAMENT D'OLERDOLA
Aquest document és una còpia autèntica del document electrònic original.

AJUNTAMENT d'Olèrdola
Avinguda de Catalunya, 12. 08734 Olèrdola - Barcelona
T. 93 890 35 02 - NIF: P–0814400-H
www.olerdola.cat - olerdola@olerdola.cat

AIGÜES RESIDUALS

- Les aigües residuals d'origen sanitari es gestionaran mitjançant gestor autoritzat.
- No s'autoritza cap abocament d'aigües residuals a domini públic.

RESIDUS

- Els residus originats en l'exercici de l'activitat es gestionaran d'acord amb la normativa vigent. En tot cas, es disposarà del nom de les empreses encarregades de la retirada i tractament dels residus originats.
- Caldrà donar compliment al Decret Legislatiu 1/2009, de 21 de juliol, pel qual s'aprova el Text refós de la Llei reguladora dels residus, a la Llei 22/2001, de 28 de juliol, de residus i sòls contaminats.
- El titular de l'activitat haurà de tenir contracte amb una empresa autoritzada que li faci la retirada dels olis usats o bé portar-los a la deixalleria. Per la condició de grans productors, no han d'utilitzar els contenidors per a la recollida de l'oli de cuina que hi ha a la via pública.
- Els residus originats en el desenvolupament de l'activitat es gestionaran correctament. Hauran de ser assimilables a domèstics, i s'emmagatzemaran en recipients hermètics o de manera adequada, abans de la seva evacuació diària.
    - Paper i cartró
    - Vidre: vidre envàs
    - Envasos: de plàstic, llaunes, brics
    - Fracció orgànica: restes de menjar sense l'envàs, i de jardineria
    - Rebuig
- Els residus generats per l'activitat seran gestionats per l'empresa de neteja, que disposarà d'un pla de neteja implantat.
- Els residus generats no es podran dipositar dins dels contenidors de recollida selectiva públics.
- Pel que fa als residus líquids caldrà, a més de disposar, de sistemes de retenció amb capacitat i característiques adients que garanteixin evitar fuites i vessaments.
- Pel que fa als residus perillosos aquests s'hauran d'emmagatzemar sota cobert, i en zona pavimentada.
- El temps màxim d'emmagatzematge dels residus perillosos no superarà els sis mesos.
- L'activitat haurà de disposar en la zona de la barra o cuina dels contenidors o cubells amb tapes accionades per pedal necessaris per poder fer la separació de les fraccions de residus que es generen: rebuig, residu orgànic, paper i cartró, envasos lleugers i envasos de vidre.

AJUNTAMENT D'OLERDOLA
Aquest document és una còpia autèntica del document electrònic original.

AJUNTAMENT d'Olèrdola
Avinguda de Catalunya, 12. 08734 Olèrdola - Barcelona
T. 93 890 35 02 - NIF: P–0814400-H
www.olerdola.cat - olerdola@olerdola.cat

- Les condicions de l'activitat en relació a la generació i gestió de residus podran variar d'acord als canvis que puguin donar-se en la gestió dels residus municipals i/o en la normativa vigent d'aplicació.

EMISSIONS A L'ATMOSFERA

- Els sorolls i vibracions provocats pel desenvolupament de l'activitat no provocaran molèsties als ocupants dels edificis propers. En tot cas, es complirà l'assenyalat al Decret 176/2009, de 10 de novembre, pel qual s'aprova el Reglament de la Llei 16/2002, de 28 de juny, de protecció contra la contaminació acústica, i l'assenyalat en les ordenances municipals i en la normativa que sigui d'aplicació.

- El funcionament, manteniment, i control de les instal·lacions ha de garantir que no es produeixin emissions difuses que puguin generar molèsties fora del recinte delimitat per l'activitat, tal i com es defineix en el projecte tècnic.

- Es col·locaran elements esmorteïdors per tal de disminuir la transmissió de les vibracions que es puguin produir en el desenvolupament de l'activitat.

- Les emissions generades durant el desenvolupament de l'activitat no podran provocar molèsties a les persones i els establiments de l'entorn.

- En qualsevol cas, el nivell de soroll de l'activitat que es pot rebre als habitatges més propers haurà de complir amb els límits màxims establerts la normativa municipal i a l'establert a la llei de Protecció contra la contaminació acústica 16/2002 de l'1 de juliol, el decret 176/2009, pel qual s'aprova el Reglament de la llei 16/2002 de 28 de juny.

PROTECCIÓ DEL MEDI NOCTURN

- Caldrà complir l'establert a la Llei 6/2001, de 31 de maig, d'ordenació ambiental de l'enllumenament per a la protecció del medi nocturn, i el Reglament de desenvolupament de la Llei 6/2001. En cap cas s'admetrà el funcionament en horari de nit de rètols únicament de caràcter comercial o publicitari.

NORMATIVES SECTORIALS:

SALUT ALIMENTARIA

- Pel que fa referència a la normativa sanitària aplicable, s'haurà de donar compliment al Reial decret 1021/2022, de 13 de desembre, pel qual es regulen determinats requisits en matèria d'higiene de la producció i comercialització dels productes alimentaris en establiments de comerç al detall, al Reglament (CE) 852/2004 relatiu a les normes d'higiene dels productes alimentaris. Es recorda la obligatorietat d'elaborar i aplicar un programa de neteja i desinfecció i contractar o elaborarà un programa de desinsectació i desratització basat en un anàlisis de perill.

AJUNTAMENT D'OLERDOLA
Aquest document és una còpia autèntica del document electrònic original.

AJUNTAMENT d'Olèrdola
Avinguda de Catalunya, 12. 08734 Olèrdola - Barcelona
T. 93 890 35 02 - NIF: P–0814400-H
www.olerdola.cat - olerdola@olerdola.cat

- El titular de l'establiment haurà d'acreditar que el personal que realitzi la manipulació d'aliments ha d'estar degudament formada en les seves tasques a realitzar segons s'indica en el Reial Decret 109/2010, de 5 de febrer, pel qual es modifiquen diversos reials decrets en matèria sanitària per la seva adaptació a la Llei 17/2009, de 23 de novembre, sobre el lliure accés a les activitats de serveis i el seu exercici i a la Llei 25/2009, de 22 de desembre, de modificació de diverses llei per la seva adaptació a la llei sobre el lliure accés a les activitats de serveis i el seu exercici.

- Caldrà donar compliment al Reial Decret 285/1999, de 22 de febrer, pel qual es modifica el Reial Decret 1137/1984, de 28 de març, pel qual s'aprova la Reglamentació tècnico-sanitària per la fabricació, circulació i comerç del pa i pans especials.

- Es recorda que, d'acord amb el Reial Decret 486/1997, de 14 d'abril, pel que s'estableixen les disposicions mínimes de seguretat i salut en els llocs de treball, l'altura mínima dels llocs de treball en oficines i despatxos ha de ser de 2,5 metres.

SEGURETAT CIUTADANA

- En general caldrà complir les condicions establertes a l'informe emès per la Direcció General de la Policia amb R/N: 27997/2026 – Doc. adjunt ANNEX IV

- Que l'aforament màxim autoritzat quedi fixat en 1.530 persones totals simultànies.

- Que es disposi durant tot el desenvolupament de l'activitat de 4 controladors d'accés habilitats.

- Que disposi durant el desenvolupament de l'activitat de 2 vigilants de seguretat habilitats, com a mínim.

- Que s'implanti un sistema efectiu i verificable de control i recompte d'aforament.

- Que abans de l'inici de cada activitat s'acrediti documentalment la pòlissa de responsabilitat civil, rebut vigent i sublímit mínim per víctima.

- Que es mantinguin implantades totes les mesures de prevenció d'incendis, evacuació, assistència sanitària i autoprotecció previstes als documents tècnics.

- Que s'estableixi protocol específic de control de menors i de prohibició de - subministrament de begudes alcohòliques a menors de 18 anys.

- Que qualsevol canvi de data o modificació substancial requereixi nova validació municipal.

- Que tota la documentació habilitant i certificadora resti disponible in situ a requeriment dels serveis d'inspecció i policials.

- **Es recomana que l'organització disposi d'un Punt Lila, o d'un dispositiu equivalent de prevenció i atenció davant les violències masclistes i LGTBI-fòbiques, operatiu durant tot l'esdeveniment, degudament senyalitzat, visible i atès per personal format. Igualment, es recomana**

AJUNTAMENT D'OLERDOLA
Aquest document és una còpia autèntica del document electrònic original.

AJUNTAMENT d'Olèrdola
Avinguda de Catalunya, 12. 08734 Olèrdola - Barcelona
T. 93 890 35 02 - NIF: P–0814400-H
www.olerdola.cat - olerdola@olerdola.cat

complementar aquest dispositiu amb personal itinerant de sensibilització i detecció, així com amb la difusió de missatges de tolerància zero davant les agressions sexistes i LGTBI-fòbiques abans de l'inici de l'activitat i a través dels canals de comunicació de l'esdeveniment.

SEGURETAT I SALUT

- Caldrà donar compliment al Reial decret 1627/1997, de 24 d'octubre, pel qual s'estableixen disposicions mínimes de seguretat i de salut en les obres de construcció.

NORMALITZACIÓ LINGÜISTICA

- Es recorda que, tal com assenyala la Llei 1/1998, de 7 de gener, de política lingüística, els establiments comercials han de retolar, com a mínim, en llengua catalana.

ENLLUMENAT EXTERIOR

- Pel que fa a les característiques d'instal·lacions i aparells d'il·luminació exterior s'haurà de donar compliment a la Llei 6/2001, de 31 de maig, d'ordenació ambiental de l'enllumenat per a la protecció del medi nocturn.

ESTALVI D'AIGUA

- S'haurà de donar compliment a l'ordenança municipal d'estalvi d'aigua. Especialment es garantirà en la instal·lació d'aigua, la instal·lació d'elements de reducció del cabal, tant a les aixetes, com sanitaris per tal d'aconseguir un estalvi en el consum d'aigua.

PREVENCIÓ DEL TABAQUISME

- S'haurà de complir la llei 28/2005, de 26 de desembre, modificada per la llei 42/2010, de 30 de desembre, de mesures sanitàries davant del tabaquisme i reguladora de la venda, el subministrament, el consum i la publicitat dels productes del tabac.

AJUNTAMENT D'OLERDOLA
Aquest document és una còpia autèntica del document electrònic original.

AJUNTAMENT
d'Olèrdola
Avinguda de Catalunya, 12. 08734 Olèrdola - Barcelona
T. 93 890 35 02 - NIF: P-0814400-H
www.olerdola.cat - olerdola@olerdola.cat

ANNEX III: INFORME PREVENCIÓ D'INCENDIS

bombers

INFORME PREVENCIÓ INCENDIS
V.0 2021

Informe de prevenció d'incendis

Titular/ Entitat o persona física organitzadora: VIRGILI BROTHERS, SL
Identificació o nom de l'activitat: VIRGILI BROTHERS, SL
Tipus d'activitat: Vespreig a Can Virgili
Adreça/Espai de realització/Recorregut: Edifici MASIA FARRENY, S/N
Municipi: Olèrdola
Data/es de realització: 02/05/2026
16/05/2026
30/05/2026
13/06/2026
27/06/2026
11/07/2026
25/07/2026
19/09/2026
03/10/2026
Hora/es d'inici: 18:00 h
Hora/es de finalització: 00:00 h
Aforament previst: 1500 persones
Referència: 24/2025/000169

Fets

1. El dia 16/04/2026 ha entrat amb el número de registre 9015/1044130/2026 la sol·licitud de l'informe de prevenció d'incendis en relació a l'activitat de la referència.
2. Aquest projecte està elaborat per l'enginyer tècnic industrial Jordi Valiente Prat i es va signar electrònicament el dia 16/04/2026.

Fonaments de dret

- Llei 3/2010, de 18 de febrer, de Prevenció i Seguretat en Matèria d'Incendis en Establiments, Activitats, Infraestructures i Edificis.
- Llei 11/2009, del 6 de juliol, de regulació administrativa dels espectacles públics i les activitats recreatives i posteriors modificacions
- Decret 112/2010, de 31 d'agost, pel qual s'aprova el Reglament d'espectacles públics i activitats recreatives.
- Reial Decret 314/2006, de 17 de març, pel qual s'aprova el Codi Tècnic de l'Edificació (CTE) i posteriors correccions i modificacions.
- Reial Decret 513/2017, de 22 de maig, pel qual s'aprova el Reglament d'instal·lacions de protecció contra incendis (RIPCI) i posteriors modificacions i correccions.
- Reial decret 2816/82, de 27 d'agost, pel qual s'aprova el Reglament general de policia i espectacles públics i activitats recreatives (RGPEAR).

Generalitat de Catalunya

AJUNTAMENT D'OLERDOLA
Aquest document és una còpia autèntica del document electrònic original.

AJUNTAMENT
d'Olèrdola

Avinguda de Catalunya, 12. 08734 Olèrdola - Barcelona
T. 93 890 35 02 - NIF: P–0814400-H
www.olerdola.cat - olerdola@olerdola.cat

bombers

INFORME PREVENCIÓ INCENDIS
V.0 2021

Conclusions

La documentació presentada reuneix les condicions de seguretat contra incendis necessària per poder exercir l'activitat de caràcter esporàdic o puntual.

El tècnic de l'Àrea de prevenció

Daniel Magdaleno Moreno - DNI 46451535E (SIG)

Firmado digitalmente por Daniel Magdaleno Moreno - DNI 46451535E (SIG)
Fecha: 2026.04.17 14:51:55 +02'00'

Generalitat de Catalunya

AJUNTAMENT D'OLERDOLA
Aquest document és una còpia autèntica del document electrònic original.

C
[redacted]
Or
Identificador document: ES_L01081000_2026_28282603
Data d'impressió: 28/09/2026 13:09:33
Pàgina 17 de 23

SIGNATURES
1.- JORDI ÁLVAREZ ROVIROSA (TCAT) (Alcalde), 09/06/2026 08:17
2.- AJUNTAMENT OLERDOLA. 2026DECR000447 09/06/2026

AJUNTAMENT
d'Olèrdola
Avinguda de Catalunya, 12. 08734 Olèrdola - Barcelona
T. 93 890 35 02 - NIF: P–0814400-H
www.olerdola.cat - olerdola@olerdola.cat

ANNEX IV: INFORME DE LA UNITAT DE LA POLICIA ADMINISTRATIVA (URPA)

Generalitat de Catalunya
Departament d'Interior
Direcció General de la Policia

Número de diligències
349471/2026 AT URPA RPMS
FULL 1 de 7

Data de l'informe: 12:23 hores del dia 16 d'abril de 2026
R/N: 27997/2026
Assumpte: Informe sobre les activitats recreatives musicals de caràcter extraordinàri a Can Virgili d'Olèrdola
Destinació: AJUNTAMENT D'OLÈRDOLA

En relació amb l'assumpte especificat més amunt, us comunico el següent:

1. Antecedents

En data 16 d'abril de 2026, l'Oficina d'Atenció Ciutadana de l'Ajuntament d'Olèrdola (Alt Penedès) va remetre, mitjançant correu electrònic, sol·licitud d'emissió d'informe en matèria de seguretat, policia administrativa i mobilitat als efectes de valorar la idoneïtat per a l'atorgament d'autorització municipal relativa a una activitat recreativa musical de caràcter extraordinari a desenvolupar en espai exterior privat del terme municipal, organitzada per **Virgili Brothers, S.L de tipus Societat Limitada i C.I.F. número B66667288 amb telèfon 600510552**.

La documentació municipal aportada fa referència a diverses jornades previstes durant l'any 2026, amb característiques tècniques coincidents, i inclou menció a una activitat inicialment prevista per al dia 11 d'abril de 2026, així com per el dia 2 de maig de 2026.

Amb la petició d'informe s'adjunta la documentació tècnica següent:

-**Memòria tècnica i descriptiva de l'activitat**, projecte núm. **250366**, de febrer de 2026, redactada per l'enginyer tècnic industrial **Sr. Jordi VALIENTE PRAT amb DNI (Espanya) número 39348952T,** col·legiat núm. 14914 del Col·legi Oficial d'Enginyers Tècnics Industrials de Manresa.

–**Pla d'Autoprotecció (PAU de Can Virgili)**, projecte núm. **260234**, redactat per Eprojecta Enginyeria Tècnica.

-**Informe de prevenció d'incendis** de l'enginyer tècnic industrial, núm. **260366**.

–**Informe de prevenció d'incendis** emès pel Tècnic de l'Àrea de Prevenció del Cos de Bombers de la Generalitat de Catalunya, registre **E2026001605**.

–**Estudi d'impacte acústic** de l'empresa Modelo Ingeniería Acústica y Audiovisual, codi **260202CVO-01**.

.../...

AJUNTAMENT D'OLERDOLA
Aquest document és una còpia autèntica del document electrònic original.

AJUNTAMENT
d'Olèrdola
Avinguda de Catalunya, 12. 08734 Olèrdola - Barcelona
T. 93 890 35 02 - NIF: P-0814400-H
www.olerdola.cat - olerdola@olerdola.cat

Generalitat de Catalunya
Departament d'Interior
Direcció General de la Policia

Número de diligències
349471/2026 AT URPA RPMS
FULL 2 de 7

.../...

2. Objecte i naturalesa de l'activitat sotmesa a informe

D'acord amb la documentació tècnica aportada, les activitats projectades consisteixen en esdeveniments musicals amb actuació de discjòquei, servei de restauració i instal·lació d'estructures no permanents desmuntables, a desenvolupar-se en espai exterior a l'aire lliure.

Les dates previstes que consten expressament són:

16 de maig de 2026

30 de maig de 2026

13 de juny de 2026

27 de juny de 2026

25 de juliol de 2026

19 de setembre de 2026

3 d'octubre de 2026

Amb horari d'obertura de portes a les **18:00 hores** i finalització amb desallotjament a les **00:00 hores**.

L'emplaçament proposat és a **Masia Farreny, s/n, terme municipal d'Olèrdola**, coordenades UTM X:393730,0 Y:4575567,0.

Atès que es tracta d'una activitat musical desenvolupada fora d'un establiment amb habilitació ordinària per aquesta concreta finalitat, en un espai obert i amb caràcter puntual, la mateixa té la consideració d'activitat recreativa musical de caràcter extraordinari, sotmesa a autorització administrativa municipal conforme al règim previst a la Llei 11/2009, de 6 de juliol, de regulació administrativa dels espectacles públics i les activitats recreatives, i al seu reglament de desplegament aprovat pel Decret 112/2010, de 31 d'agost.

3. Consideracions normatives i tècniques

3.1. Responsabilitat de la persona física o jurídica organitzadora

D'acord amb l'article 4 de la Llei 11/2009, són responsables dels espectacles públics i de les activitats recreatives les persones físiques o jurídiques que tenen la condició d'organitzadores o titulars, amb independència del caràcter esporàdic de l'activitat. Igualment, l'article 6

.../...

AJUNTAMENT D'OLERDOLA
Aquest document és una còpia autèntica del document electrònic original.

AJUNTAMENT
d'Olèrdola
Avinguda de Catalunya, 12. 08734 Olèrdola - Barcelona
T. 93 890 35 02 - NIF: P–0814400-H
www.olerdola.cat - olerdola@olerdola.cat

.../...

imposa a l'organitzador l'obligació de desenvolupar l'activitat en les condicions autoritzades i adoptar les mesures necessàries per garantir-ne la seguretat i el correcte funcionament.

En conseqüència, la futura resolució municipal haurà d'identificar de manera expressa la **persona jurídica organitzadora responsable**, la qual assumirà:

-la responsabilitat del desenvolupament normal de l'activitat,

-la implantació efectiva de totes les mesures de seguretat,

-el compliment de l'aforament,

-la custòdia de la documentació habilitant,

-l'atenció immediata als requeriments dels cossos policials i serveis d'emergència.

3.2. Aforament màxim autoritzat i control efectiu d'aforament

El Pla d'Autoprotecció fixa un aforament de públic assistent de 1.500 persones, preveient addicionalment aproximadament 30 persones d'organització i serveis, resultant una ocupació simultània total de 1.530 persones.

D'acord amb l'article 66 del Decret 112/2010, l'aforament màxim autoritzat és el nombre total de persones que poden trobar-se simultàniament a l'interior del recinte o espai autoritzat, amb independència de la seva condició de públic, treballadors, artistes o personal auxiliar.

Per tant, als efectes de l'autorització municipal, l'aforament a considerar no ha de limitar-se a 1.500 espectadors sinó a **1.530 persones totals simultànies**.

Així mateix, d'acord amb l'article 67 del mateix Decret, la persona organitzadora ha de designar un responsable de control d'aforament que impedeixi en tot moment superar aquest límit i que pugui facilitar als agents de l'autoritat informació immediata sobre el nombre de persones presents.

.../...

AJUNTAMENT D'OLERDOLA
Aquest document és una còpia autèntica del document electrònic original.

AJUNTAMENT
d'Olèrdola
Avinguda de Catalunya, 12. 08734 Olèrdola - Barcelona
T. 93 890 35 02 - NIF: P–0814400-H
www.olerdola.cat - olerdola@olerdola.cat

.../...

Caldrà, per tant, que l'organitzador implementi: el sistema de recompte d'entrades i sortides, el registre o mètode verificable de control d'assistència, i el responsable identificat davant els serveis policials.

3.3. Personal de control d'accés

En tractar-se d'una activitat recreativa musical de caràcter extraordinari amb aforament superior a 150 persones, resulta d'aplicació l'article 57.d del Decret 112/2010, que imposa l'obligació de disposar de personal de control d'accés habilitat. Conforme a l'article 58 del mateix text reglamentari, en activitats amb aforament superior a 1.001 persones és preceptiva la presència mínima de **4 persones de control d'accés**, incrementant-se en una més per cada 1.000 persones addicionals. Aquest personal haurà d'estar degudament habilitat per la Subdirecció General competent en matèria d'espectacles públics i desenvolupar les funcions pròpies d'admissió, verificació d'entrades, control de fluxos i suport al control d'aforament.

3.4. Mesures de vigilància i seguretat privada

L'article 25 de la Llei 11/2009 estableix que determinats espectacles i activitats recreatives han de disposar de personal i instal·lacions de vigilància suficients, en el marc del principi segons el qual els titulars i organitzadors han d'adoptar les seves pròpies mesures preventives per garantir el desenvolupament normal de l'activitat.

Sense perjudici que la concreció exacta del nombre de vigilants s'ha de motivar atenent la valoració de risc continguda al PAU, amb la contractació de 2 vigilants (contractació mínima i contemplada per l'organitzador) l'elevada concurrència prevista, el caràcter musical de l'activitat, la franja horària nocturna, l'existència de zones de restauració i la necessitat de segregació d'accessos fan necessari que l'Ajuntament valori exigir la presència de més vigilants. La contractació dels vigilants haurà de ser contractada a través d'empresa de seguretat degudament autoritzada, com a reforç preventiu i de coordinació amb els Mossos d'Esquadra. Aquesta exigència es considera coherent amb les obligacions generals de seguretat imposades a l'organitzador i amb la necessitat de resposta immediata davant incidències internes.

.../...

AJUNTAMENT D'OLERDOLA
Aquest document és una còpia autèntica del document electrònic original.

AJUNTAMENT
d'Olèrdola
Avinguda de Catalunya, 12. 08734 Olèrdola - Barcelona
T. 93 890 35 02 - NIF: P-0814400-H
www.olerdola.cat - olerdola@olerdola.cat

.../...

3.5. Assegurança obligatòria de responsabilitat civil

La memòria tècnica manifesta disposar d'assegurança de responsabilitat civil amb capital assegurat de **1.200.000 euros**. D'acord amb l'article 80.1.f del Decret 112/2010, per a activitats amb aforament de fins a 1.500 persones el capital mínim assegurat exigible és precisament de **1.200.000 euros**. Igualment, l'article 82 estableix un sublímit mínim per víctima de **150.000 euros**, i l'article 83 disposa que aquesta assegurança s'ha d'acreditar documentalment mitjançant declaració responsable i rebut vigent.

En la documentació remesa a aquesta Unitat no consta incorporada:

-còpia de la pòlissa,

-rebut acreditatiu de vigència,

-identificació del risc assegurat,

-ni comprovació del sublímit per víctima.

Per tant, **no es pot considerar acreditat documentalment aquest requisit** i caldrà requerir-lo com a condició prèvia indispensable abans de qualsevol autorització efectiva.

3.6. Prevenció i extinció d'incendis

La documentació tècnica incorpora memòria específica de prevenció d'incendis i informe favorable de Bombers. Abans de cada jornada autoritzada, l'organitzador haurà de garantir: la implantació material dels extintors previstos, la revisió i certificació vigent dels equips, l'accessibilitat total a les vies d'evacuació, la il·luminació suficient en horari nocturn, l'absència d'obstacles i el manteniment de les franges de seguretat vegetal i perimetral. Així mateix, qualsevol activació de restriccions extraordinàries per risc d'incendi forestal o instruccions dels serveis competents podrà determinar la modificació, limitació o suspensió de l'activitat.

3.7. Menors d'edat i dispensació de begudes alcohòliques

L'article 9 de la Llei 11/2009 imposa el compliment estricte de la normativa de protecció de menors en aquells espectacles o activitats on aquests puguin assistir, especialment pel que fa a la prohibició de venda i

.../...

AJUNTAMENT D'OLERDOLA
Aquest document és una còpia autèntica del document electrònic original.

AJUNTAMENT
d'Olèrdola

Avinguda de Catalunya, 12. 08734 Olèrdola - Barcelona
T. 93 890 35 02 - NIF: P–0814400-H
www.olerdola.cat - olerdola@olerdola.cat

.../...

subministrament de begudes alcohòliques. En conseqüència:

Caldrà determinar expressament si es permet l'accés de menors, i, en cas afirmatiu, establir protocol de verificació documental d'edat, retolació visible de prohibició de venda d'alcohol a menors, instruccions escrites a barres, càtering i personal subcontractat, i control directe de qualsevol dispensació de begudes alcohòliques.

No podrà existir cap sistema de lliure disposició o autoservei d'alcohol sense control del personal responsable.

3.8. Dates i condicions d'autorització

L'autorització municipal, si s'escau, haurà de limitar-se exclusivament a les dates concretes sol·licitades i informades tècnicament.

Qualsevol modificació posterior de data, encara que sigui per motius meteorològics o causes sobrevingudes, requerirà nova validació expressa de l'òrgan competent, atès que l'autorització administrativa d'activitat extraordinària és temporal, concreta i vinculada a unes circumstàncies materials determinades.

3.9. Informe de Seguretat Ciutadana

Consta incorporat informe breu favorable emès pel Cap de Seguretat Ciutadana de l'ABP Alt Penedès en data 27/04/2026, en el qual no s'observen impediments específics en matèria de seguretat ciutadana per al desenvolupament d'aquest tipus d'activitats, sens perjudici del compliment de les instruccions que puguin efectuar in situ les dotacions policials actuants.

4. Conclusions

Per tot l'exposat, i sens perjudici de la competència resolutòria exclusiva de l'Ajuntament d'Olèrdola, aquesta Unitat Regional de Policia Administrativa informa que no s'observa inconvenient tècnic en matèria de policia administrativa i seguretat per a l'atorgament de l'autorització municipal de les activitats recreatives musicals extraordinàries sol·licitades, sempre que la resolució municipal incorpori expressament, com a mínim, les condicions següents:

.../...

AJUNTAMENT D'OLERDOLA
Aquest document és una còpia autèntica del document electrònic original.

AJUNTAMENT
d'Olèrdola

Avinguda de Catalunya, 12. 08734 Olèrdola - Barcelona
T. 93 890 35 02 - NIF: P-0814400-H
www.olerdola.cat - olerdola@olerdola.cat

Generalitat de Catalunya
Departament d'Interior
Direcció General de la Policia

Número de diligències
349471/2026 AT URPA RPMS
FULL 7 de 7

.../...

1. Que l'aforament màxim autoritzat quedi fixat en 1.530 persones totals simultànies.

2. Que es disposi durant tot el desenvolupament de l'activitat de 4 controladors d'accés habilitats.

3. Que disposi durant tot el desenvolupament de l'activitat de 2 vigilants de seguretat habilitats, com a mínim.

4. Que s'implanti un sistema efectiu i verificable de control i recompte d'aforament.

5. Que abans de l'inici de cada activitat s'acrediti documentalment la pòlissa de responsabilitat civil, rebut vigent i sublímit mínim per víctima.

6. Que es mantinguin implantades totes les mesures de prevenció d'incendis, evacuació, assistència sanitària i autoprotecció previstes als documents tècnics.

7. Que s'estableixi protocol específic de control de menors i de prohibició de subministrament de begudes alcohòliques a menors de 18 anys.

8. Que qualsevol canvi de data o modificació substancial requereixi nova validació municipal.

9. Que tota la documentació habilitant i certificadora resti disponible in situ a requeriment dels serveis d'inspecció i policials.

S'adjunta:

Informe breu de Seguretat Ciutadana.

Generalitat de Catalunya
Departament d'Interior
Direcció General de la Policia
Regió Policial Metropolitana Sud

Agent TIP 8808

Vist i plau Cap Unitat

AJUNTAMENT D'OLERDOLA
Aquest document és una còpia autèntica del document electrònic original.

C [redacted]
Or
Identificador document: ES_L01081000_2026_28263403
Data d'impressió: 28/09/2026 13:09:34
Pàgina 1 de 2

SIGNATURES
1.- JORDI ÁLVAREZ ROVIROSA (TCAT) (Alcalde), 09/06/2026 07:41
2.- AJUNTAMENT OLERDOLA. 2026DECR000446 09/06/2026

AJUNTAMENT d'Olèrdola
Avinguda de Catalunya, 12. 08734 Olèrdola - Barcelona
T. 93 890 35 02 - NIF: P–0814400-H
www.olerdola.cat - olerdola@olerdola.cat

Núm. de Decret i Data:
2026DECR000446 09/06/2026

DECRET D'ALCALDIA

ÀMBIT DE SERVEIS A LA CIUTADANIA. REGIDORIA DE SERVEIS SOCIALS. EXPEDIENT: X2026001152 ASSUMPTE: APROVAR L'ATORGAMENT DE LA TARGETA D'APARCAMENT PER A PERSONES AMB DIVERSITAT FUNCIONAL, EN LA MODALITAT DE TITULAR "NO CONDUCTOR".

Antecedents de fet

1. En data 13 de maig de 2026 i número en el Registre general E2026003312, el Sr. [redacted], amb DNI [redacted] com a representant de la interessada Sra. [redacted] amb DNI [redacted] sol·licita als Serveis Socials la targeta d'aparcament per a persones amb diversitat funcional en la modalitat "no conductor".

2. L'equip de Serveis Socials, en data 02 de juny de 2026, emet l'informe corresponent on es proposa que s'atorgui a la Sra. [redacted] la targeta d'aparcament sol·licitada, havent aportat tota la documentació requerida per la normativa que n'és d'aplicació.

Fonaments de dret

1. El Decret 97/2002, de 5 de març, publicat en el DOGC 3602, sobre la targeta d'aparcament per a persones amb disminució i altres mesures adreçades a facilitar el desplaçament de les persones amb mobilitat reduïda, atribueix la competència per a la gestió i resolució de les diferents modalitats de targeta d'aparcament als ens locals competents en matèria d'ordenació de trànsit.

2. La competència per a l'adopció d'aquesta resolució correspon a l'alcaldia, en aplicació dels articles 21 de la Llei 7/1985, de 2 d'abril, reguladora de les bases del règim local i 53 del Decret Legislatiu 2/2003, de 28 d'abril, pel qual s'aprova el Text refós de la Llei municipal i de règim local de Catalunya

Per tot això, aquesta alcaldia, en ús de les atribucions que em confereix la legislació anteriorment esmentada

HE RESOLT

Primer: Aprovar l'atorgament d'una targeta d'aparcament per a persones amb diversitat funcional, en la modalitat de titular "no conductor", a la Sra. [redacted].

Segon: Comunicar a la persona interessada que haurà de concertar cita prèvia amb l'Oficina d'Atenció al Ciutadà, al número de telèfon: 93 890 35 02, per tal d'aportar la fotografia de carnet i recollir la targeta d'aparcament sol·licitada.

AJUNTAMENT D'OLERDOLA
Aquest document és una còpia autèntica del document electrònic original.

[redacted]

AJUNTAMENT d'Olèrdola
Avinguda de Catalunya, 12. 08734 Olèrdola - Barcelona
T. 93 890 35 02 - NIF: P–0814400-H
www.olerdola.cat - olerdola@olerdola.cat

Tercer: Notificar aquesta resolució a la persona interessada, indicant que contra aquesta resolució, que posa fi a la via administrativa, es podrà interposar recurs contenciós administratiu davant el Jutjat Contenciós Administratiu de Barcelona, en el termini de dos mesos a comptar des del dia següent de la seva notificació. Alternativament i de forma potestativa, es pot interposar recurs de reposició davant el mateix òrgan que l'ha dictat, en el termini d'un mes a comptar des del dia següent de la seva notificació.

Jordi Álvarez Rovirosa
Alcalde

Olèrdola, a la data de la signatura electrònica

AJUNTAMENT D'OLERDOLA
Aquest document és una còpia autèntica del document electrònic original.

AJUNTAMENT d'Olèrdola
Avinguda de Catalunya, 12. 08734 Olèrdola - Barcelona
T. 93 890 35 02 - NIF: P–0814400-H
www.olerdola.cat - olerdola@olerdola.cat

Núm. de Decret i Data:
2026DECR000445 05/06/2026

DECRET D'ALCALDIA

ÀMBIT DE SERVEIS A LA CIUTADANIA. REGIDORIA DE CULTURA. EXPEDIENT: X2026000122. ASSUMPTE: APROVACIÓ DEL COMPTE JUSTIFICATIU DE LA SUBVENCIÓ CONCEDIDA PER CONCURRÈNCIA COMPETITIVA EN LA CONVOCATÒRIA DE FOMENT DE PROJECTES EN MATÈRIA CULTURAL 2025 A L'ENTITAT "GRUP DE CARNAVAL DE SANT PERE MOLANTA"

Antecedents de fet

1. Per acord de junta de govern de 24 de febrer de 2025 es van aprovar les bases específiques reguladores per la concessió de subvencions en règim de concurrència competitiva, de l'Ajuntament d'Olèrdola pels projectes en matèria de cultura.

2. Per resolució d'alcaldia número 2025DECR000478 de 25 de juny de 2025 es van aprovar les concessions de subvenció en règim de concurrència competitiva a projectes culturals, entre les que hi figura la concessió a l'entitat :

   - Grup de Carnaval de Sant Pere Molanta (G64964711), valorada en 3.500,00€

3. Acceptades les concessions, sigui per instància o tàcitament, es van aprovar els documents comptables de reconeixement de l'obligació per a la seva aprovació i pagament, per resolució d'alcaldia número 2025DECR000574 , de 25 de juliol de 2025:

   - Grup de Carnaval de Sant Pere Molanta (G64964711), valorada en 3.500,00€

4. De conformitat amb el punt 17è de les bases reguladores, es preveu que el pagament de la subvenció es farà per mitjà de bestreta, per tal de facilitar el finançament de les actuacions.

5. De conformitat amb l'article 16è de les bases reguladores per a la concessió de subvencions en règim de concurrència competitiva, el termini per justificar finalitza el dia 31 de gener de 2026.

6. L'entitat ha presentat el compte justificatiu del projecte i, segons el balanç econòmic, el projecte ha tingut un **superàvit** (és a dir, els ingressos han estat superiors a les despeses). Per tant, declara que l'import de la subvenció concedida per l'Ajuntament, sumat a les altres fonts de finançament destinades específicament a aquesta actuació, **ha excedit el cost total real del projecte**. El benefici del projecte descrit està valorat en 9.834,00€, notablement per sobre de l'import de la subvenció que es va concedir (3.500,00€).

7. Per resolució d'alcaldia 2026DECR000333 de 6 de maig de 2026, es resol la iniciació de l'expedient de reintegrament total de la subvenció concedida a l'Associació Grup de Carnaval de Sant Pere Molanta per sobre finançament del projecte, de conformitat amb l'article 19.3 de la Llei 38/2003, de 17 de novembre, General de Subvencions, referent al finançament de les activitats subvencionades. Aquesta quantitat serà incrementada pels interessos de demora generats, atorgant

AJUNTAMENT D'OLERDOLA
Aquest document és una còpia autèntica del document electrònic original.

AJUNTAMENT d'Olèrdola
Avinguda de Catalunya, 12. 08734 Olèrdola - Barcelona
T. 93 890 35 02 - NIF: P–0814400-H
www.olerdola.cat - olerdola@olerdola.cat

un període d'audiència de quinze dies hàbils com a termini per presentar al·legacions a la resolució, notificant l'acord en data 13 de maig de 2026 i número de registre de sortida S2026001904.

8. En data 21 de maig de 2026 i número de registre d'entrada E2026003539 l'entitat sol·licita l'ajornament i allargament del termini per causes motivades.

9. El 28 de maig de 2026, l'entitat va presentar una sol·licitud de rectificació de la justificació en què demanava que es retiressin uns ingressos que havia inclòs inicialment en la justificació econòmica del projecte. L'entitat argumenta que aquests imports **no són ingressos generats per l'activitat subvencionada ni recursos destinats al seu finançament**, sinó que corresponen simplement al **saldo existent al compte bancari procedent de l'exercici 2024**.

10. En data 29 de maig de 2026, la tècnica de cultura ha informat favorablement al compte justificatiu presentat per l'entitat Grup de Carnaval de Sant Pere Molanta (G64964711).

11. Consta a l'expedient l'informe de control permanent no planificat emès per la intervenció, número 55/2026.

Fonaments de Dret:

- Llei 38/2003, de 17 de novembre, General de Subvencions.
- Reial decret 887/2006, de 21 de juliol, pel qual s'aprova el Reglament de la Llei 38/2003, de 17 de novembre, General de Subvencions.
- L'Ordenança General Reguladora de Subvencions de l'Ajuntament d' Olèrdola.
- Pla estratègic de subvencions
- Bases generals reguladores per a la concessió de subvencions sen règim de concurrència competitiva en matèria de foment de projectes de cultura, esports i àrea social.
- Bases específiques reguladores per a la concessió de subvencions de concurrència competitiva 2025, destinades a finançar projectes en matèria social.
- Llei 7/1985, de 2 d'abril, Reguladora de les Bases de Règim Local.
- Llei 39/2015, d'1 d'octubre, del Procediment Administratiu Comú de les Administracions Publiques
- Bases d' execució del pressupost.

La competència per a l'adopció d'aquest acord és de la Junta de Govern Local, en virtut de les delegacions acordades per aquest Ajuntament, per resolució de l'Alcaldia 2025DECR000465, de data 21 de juny de 2025, publicat al BOP de 14 de juliol de 2025, però per raons d'urgència, i tenint en compte que la competència originària la té l'alcalde, en virtut del que estableix l'art. 21 de la Llei 7/1985, de 2 d'abril, reguladora de les bases de règim local i 53 del Decret Legislatiu 2/2003, de 28 d'abril, pel qual s'aprova el Text Refós de la Llei Municipal i de règim local de Catalunya, es pot procedir a l'avocació de la competència d'acord amb el que preveu l'art. 10 de la Llei 40/2015, d'1 d'octubre, de règim jurídic del sector públic.

Per tot això, aquesta alcaldia, en ús de les atribucions que em confereix la legislació anteriorment esmentada.

HE RESOLT:

AJUNTAMENT D'OLERDOLA
Aquest document és una còpia autèntica del document electrònic original.

AJUNTAMENT d'Olèrdola
Avinguda de Catalunya, 12. 08734 Olèrdola - Barcelona
T. 93 890 35 02 - NIF: P–0814400-H
www.olerdola.cat - olerdola@olerdola.cat

Primer.- Avocar a l'alcalde la competència delegada a la Junta de Govern Local per a l'adopció del present acord.

Segon.- Estimar les al·legacions presentades en el termini d'audiència per l'entitat Grup de Carnaval de Sant Pere Molanta, tal i com es justifica en la part expositiva d'aquesta resolució.

Tercer.- Aprovar el compte justificatiu amb el següent detall**:**

Sol·licitant	Pressupost projecte	Import concedit	% concedit	Import justificat	% subvencionat
GRUP DE CARNAVAL DE SANT PERE MOLANTA - Carnaval	12.000,00€	3.500,00€	29,17%	13.840,86€	25,29%

Quart.- Notificar als beneficiaris indicant que, contra aquesta resolució, que exhaureix la via administrativa, podeu interposar recurs contenciós administratiu davant dels jutjats contenciosos administratius de la província de Barcelona, en el termini de dos mesos a comptar de l'endemà de la recepció d'aquesta notificació. Igualment les persones interessades poden presentar un recurs potestatiu de reposició, previ al contenciós administratiu, davant l'Alcalde en el termini d'un mes a comptar de l'endemà de la present notificació.

Jordi Álvarez Rovirosa
Alcalde
Olèrdola a la data de la signatura electrònica

AJUNTAMENT D'OLERDOLA
Aquest document és una còpia autèntica del document electrònic original.

AJUNTAMENT d'Olèrdola
Avinguda de Catalunya, 12. 08734 Olèrdola - Barcelona
T. 93 890 35 02 - NIF: P–0814400-H
www.olerdola.cat - olerdola@olerdola.cat

Núm. de Decret i Data:
2026DECR000444 05/06/2026

DECRET D'ALCALDIA

ÀMBIT DE TERRITORI I SOSTENIBILITAT. REGIDORIA D'URBANISME I PAISATGE URBÀ EXPEDIENT X2021000780 LLO 104/2021. APROVACIÓ DESISTIMENT DE LA LLICÈNCIA OBRES PER A LA REFORMA I AMPLIACIÓ DE LA MASIA CAL PECERES. INTERESSAT MIRGESTION XXI SL.

Antecedents de fet

1.- En sessió de 23 d'agost de 2021 la Junta de Govern local de l'Ajuntament d'Olèrdola acorda aprovar la llicència urbanística per a realitzar les obres de reforma i ampliació de la Masia Cal Peceres a MIRGESTION XXI SL.

En aquest acte es van liquidar els següents tributs:

PRESSUPOST DE REFERÈNCIA	159.346,97€
IMPORT CORRESPONENT ICIO	5.178,78€
IMPORT CORRESPONENT TAXA	876,41€
FIANÇA EN CONCEPTE DE RUNES	0,00€
FIANÇA EN CONCEPTE DE REPOSICIÓ DE SERVEIS	0,00€

2.- En data 6 de setembre de 2021, MIRGESTION XXI SL ingressa l'import de 5.178,78 € corresponent a l'ICIO.

3.- En data 16 de juliol de 2025, el senyor [redacted] amb DNI ****4604P en representació de MIRGESTION XXI SL amb NIF B65494981 i amb núm. registre d'entrada E2025005061, presenta instància genèrica on demana la devolució de l'ICIO d'acord a que les obres de referència no han estat iniciades.

4.- En data 4 d'agost de 2025 els guàrdies municipals realitzen acta d'inspecció a la finca de referència. En aquesta acta es conclou que no s'observa que hi hagi moviment i adjunten fotografies perquè serveis tècnics valori si s'han realitzat o no les obres de referència. Analitzada la fotografia es detecta des de l'exterior de l'habitatge que s'ha procedit al repicat de la façana.

5.- En data 9 d'octubre de 2025, amb núm. registre d'entrada E2025006662 l'interessat presenta un certificat acreditatiu de no haver iniciat les obres corresponents a la llicència 104/2021.

En aquest certificat es certifica que les obres de referència per la qual es va demanar llicència no han estat iniciades. Tanmateix si que s'han realitzat algunes accions fora de l'abast del projecte que es va demanar.

6.- En data 4 de novembre de 2025 l'arquitecte municipal informa favorablement la devolució de l'import corresponent de l'impost sobre construccions, instal·lacions i obres (ICIO) per import de 5.178,78 € i es requereix la legalització de les obres executades sense llicència.

7.- En data 2 de juny de 2026 s'emet Diligència de Tresoreria núm.: 36/2026 favorable a l'aprovació de la devolució de l'ICIO, i interessos de demora per l'import de 979,84 €.

AJUNTAMENT D'OLERDOLA
Aquest document és una còpia autèntica del document electrònic original.

AJUNTAMENT d'Olèrdola
Avinguda de Catalunya, 12. 08734 Olèrdola - Barcelona
T. 93 890 35 02 - NIF: P–0814400-H
www.olerdola.cat - olerdola@olerdola.cat

Fonaments de Dret

1.- L'article 2n de l'Ordenança Fiscal núm. 31 reguladora de la taxa per llicències o la comprovació d'activitats comunicades en matèria d'urbanisme, estableix que el fet imposable de la taxa el constitueix l'activitat municipal, tècnica i administrativa i de comprovació necessària per determinar si procedeix concedir o denegar la llicència urbanística sol·licitada o si l'activitat comunicada realitzada, o que es pretengui realitzar, s'ajusta a les determinacions de la normativa urbanística, el planejament urbanístic i les ordenances municipals, conforme el que preveu l'article 84, 84 bis i 84 tercer de la Llei 7/1985, de 2 d'abril, reguladora de les Bases del règim local i l'article 187 i 187 bis del TRLU, així com la seva sol·licitud de pròrroga.

2.- L'article 6 punt 1.4 de l'Ordenança Fiscal núm. 31 reguladora de la taxa per llicències o la comprovació d'activitats comunicades en matèria d'urbanisme, estableix que en el cas de desistiment d'una sol·licitud de llicència, sempre que es manifesti expressament abans d'emetre's l'informe tècnic, procedirà el pagament del 50% de la quota d'aquesta taxa.

3.- L'article 7.5 de l'Ordenança Fiscal núm. 5 reguladora de l'impost sobre construccions, instal·lacions i obres estableix que l'impost es merita en el moment d'iniciar-se la construcció, la instal·lació o l'obra, encara que no se n'hagi sol·licitat o obtingut la llicència o no s'hagi presentat la declaració responsable o comunicació prèvia corresponents.

4.- En quant a la procedència de la devolució de les taxes i tributs satisfets, el dret a sol·licitar les devolucions derivades de la normativa d'un tribut prescriu, d'acord amb l'article 66 c) de la LGT als quatre anys a comptar des del dia següent a aquell que finalitzi el termini per sol·licitar la corresponent devolució derivada de la normativa de cada tribut o, en defecte de termini, des de l'endemà a aquell en què aquesta devolució es va poder sol·licitar.

5.- D'acord amb l'establert a l'article 53.1.r) del Decret Legislatiu 2/2003, de 28 d'abril, pel qual s'aprova el Text Refós de la Llei municipal i de règim local de Catalunya, i el Decret d'Alcaldia 465/2025, de 21 de juny de 2025, de delegació de competències de l'alcalde a la Junta de Govern Local, es reserva a l'alcalde de la Corporació per acordar aquest acte.

Per tot això, aquesta Alcaldia, en ús de les atribucions que em confereix la legislació anteriorment esmentada

HE RESOLT:

Primer: Acceptar la sol·licitud de desistiment presentada pel senyor [redacted] amb DNI ****4604P en representació de MIRGESTION XXI SL amb NIF B65494981, de la llicència d'obres per la llicència urbanística per a realitzar les obres de reforma i ampliació de la Masia Cal Peceres, i arxivar l'expedient ja que les obres finalment no es portaran a terme.

Segon: Aprovar la proposta de pagament de 5.178,78 € corresponent a la devolució amb càrrec al concepte d'ingrés 29000 "Impost sobre construccions, instal·lacions i obres (ICIO)" amb número d'operació 120260000076.

AJUNTAMENT D'OLERDOLA
Aquest document és una còpia autèntica del document electrònic original.

AJUNTAMENT
d'Olèrdola

Avinguda de Catalunya, 12. 08734 Olèrdola - Barcelona
T. 93 890 35 02 - NIF: P–0814400-H
www.olerdola.cat - olerdola@olerdola.cat

Tercer: Aprovar l'autorització, disposició i obligació (ADO) per un import de 979,84 € en concepte d'interessos de demora, amb càrrec a l'aplicació pressupostària 932.35200 "Interessos de demora" del pressupost municipal de despeses per a 2026, amb número d'operació 220260005610.

Quart: Donar trasllat del present acord al Departament de Tresoreria de l'Ajuntament d'Olèrdola per tal que procedeixi a l'ordenació de pagament per un import total de 6.158,62 €.

Cinquè: Notificar la present resolució a l'interessat, indicant que contra aquesta resolució, que posa fi a la via administrativa, es podrà interposar recurs contenciós administratiu davant el Jutjat Contenciós Administratiu de Barcelona, en el termini de dos mesos a comptar des del dia següent de la seva notificació.

Alternativament i de forma potestativa, es pot interposar recurs de reposició davant el mateix òrgan que l'ha dictat, en el termini d'un mes a comptar des del dia següent de la seva notificació.

Jordi Álvarez Rovirosa
Alcalde

Olèrdola, a la data de la signatura electrònica.

AJUNTAMENT D'OLERDOLA
Aquest document és una còpia autèntica del document electrònic original.

C [redacted]
Or
Identificador document: ES_L01081000_2026_28254463
Data d'impressió: 28/09/2026 13:09:36
Pàgina 1 de 2

SIGNATURES
1.- JORDI ÁLVAREZ ROVIROSA (TCAT) (Alcalde), 05/06/2026 10:28
2.- AJUNTAMENT OLERDOLA. 2026DECR000443 05/06/2026

AJUNTAMENT d'Olèrdola
Avinguda de Catalunya, 12. 08734 Olèrdola - Barcelona
T. 93 890 35 02 - NIF: P–0814400-H
www.olerdola.cat - olerdola@olerdola.cat

Núm. de Decret i Data:
2026DECR000443 05/06/2026

DECRET D'ALCALDIA

ÀMBIT DE SERVEIS A LA CIUTADANIA, REGIDORIA DE SERVEIS SOCIALS, EXPEDIENT: X2026001107. ASSUMPTE: APROVAR L'ATORGAMENT DE LA TARGETA D'APARCAMENT PER A PERSONES AMB DIVERSITAT FUNCIONAL, EN LA MODALITAT DE TITULAR "NO CONDUCTORA".

Antecedents de fet

1. En data 4 de maig de 2026 i número en el Registre general E2026003059, la Sra. [redacted], amb DNI [redacted] sol·licita als Serveis Socials la targeta d'aparcament per a persones amb diversitat funcional en la modalitat "no conductora".

2. L'equip de Serveis Socials, en data 29 de maig de 2026, emet l'informe corresponent on es proposa que s'atorgui a la Sra. [redacted] la targeta d'aparcament sol·licitada, havent aportat tota la documentació requerida per la normativa que n'és d'aplicació.

Fonaments de dret

1. El Decret 97/2002, de 5 de març, publicat en el DOGC 3602, sobre la targeta d'aparcament per a persones amb disminució i altres mesures adreçades a facilitar el desplaçament de les persones amb mobilitat reduïda, atribueix la competència per a la gestió i resolució de les diferents modalitats de targeta d'aparcament als ens locals competents en matèria d'ordenació de trànsit.

2. La competència per a l'adopció d'aquesta resolució correspon a l'alcaldia, en aplicació dels articles 21 de la Llei 7/1985, de 2 d'abril, reguladora de les bases del règim local i 53 del Decret Legislatiu 2/2003, de 28 d'abril, pel qual s'aprova el Text refós de la Llei municipal i de règim local de Catalunya.

Per tot això, aquesta alcaldia, en ús de les atribucions que em confereix la legislació anteriorment esmentada,

HE RESOLT

Primer: Aprovar l'atorgament d'una targeta d'aparcament per a persones amb diversitat funcional, en la modalitat de titular "no conductora", a la Sra. [redacted] amb una vigència de deu anys.

Segon: Comunicar a la persona interessada que haurà de concertar cita prèvia amb l'Oficina d'Atenció al Ciutadà, al número de telèfon: 93 890 35 02, per tal d'aportar la fotografia de carnet i recollir la targeta d'aparcament sol·licitada.

AJUNTAMENT D'OLERDOLA
Aquest document és una còpia autèntica del document electrònic original.

[redacted]

AJUNTAMENT d'Olèrdola
Avinguda de Catalunya, 12. 08734 Olèrdola - Barcelona
T. 93 890 35 02 - NIF: P–0814400-H
www.olerdola.cat - olerdola@olerdola.cat

Tercer: Notificar aquesta resolució a la persona interessada, indicant que contra aquesta resolució, que posa fi a la via administrativa, es podrà interposar recurs contenciós administratiu davant el Jutjat Contenciós Administratiu de Barcelona, en el termini de dos mesos a comptar des del dia següent de la seva notificació. Alternativament i de forma potestativa, es pot interposar recurs de reposició davant el mateix òrgan que l'ha dictat, en el termini d'un mes a comptar des del dia següent de la seva notificació.

Jordi Álvarez Rovirosa
Alcalde

Olèrdola, a la data de la signatura electrònica

AJUNTAMENT D'OLERDOLA
Aquest document és una còpia autèntica del document electrònic original.

AJUNTAMENT d'Olèrdola
Avinguda de Catalunya, 12. 08734 Olèrdola - Barcelona
T. 93 890 35 02 - NIF: P–0814400-H
www.olerdola.cat - olerdola@olerdola.cat

Núm. de Decret i Data:
2026DECR000442 05/06/2026

DECRET D'ALCALDIA

ÀMBIT DE SERVEIS A LA CIUTADANIA. REGIDORIA D'ESPORTS. EXPEDIENT: X2026000126. ASSUMPTE: APROVACIÓ DEL COMPTE JUSTIFCATIU DE LA SUBVENCIÓ PER CONCURRÈNCIA COMPETITIVA EN LA CONVOCATÒRIA DE FOMENT DE PROJECTES ESPORTIUS 2025, DE L'AJUNTAMENT D'OLÈRDOLA CONCEDIDA A L'ENTITAT CLUB DE FUTBOL PARROQUIAL SANT PERE MOLANTA.

Antecedents de fet

1.- Per acord de junta de govern de 24 de febrer de 2025 es van aprovar les bases específiques reguladores per la concessió de subvencions en règim de concurrència competitiva, de l'ajuntament d'Olèrdola pels projectes en matèria d'esports.

2.- Per resolució d'alcaldia número 2025DECR000479 de 25 de juny de 2025 es van aprovar les concessions de subvenció en règim de concurrència competitiva en matèria de foment de projectes esportius 2025, entre les que hi figura la concessió a l'entitat :

- CLUB DE FUTBOL PARROQUIAL SANT PERE MOLANTA (G60610557), per valor de 10.000,00€.

3.- Acceptades les concessions, sigui per instància o tàcitament, es van aprovar els documents comptables de reconeixement de l'obligació per a la seva aprovació i pagament, per resolució d'alcaldia número 2025DECR000593, de 31 de juliol de 2025:

- CLUB DE FUTBOL PARROQUIAL SANT PERE MOLANTA (G60610557), per valor de 10.000,00€.

4.- De conformitat amb el punt 17è de les bases reguladores, es preveu que el pagament de la subvenció es farà per mitjà de bestreta, per tal de facilitar el finançament de les actuacions.

5.- De conformitat amb l'article 16è de les bases reguladores per a la concessió de subvencions en règim de concurrència competitiva, el termini per justificar finalitza el dia 31 de gener de 2026.

6.- En data 13 de maig de 2026, la tècnica de cultura ha informat favorablement amb observacions el compte justificatiu presentat per l'entitat CLUB DE FUTBOL PARROQUIAL SANT PERE MOLANTA (G60610557), després de la resposta correcta al requeriment efectuat a l'entitat.

7.- S'emet informe de Control permanent no planificat núm. 053/2026, de Conformitat amb Observacions, a data 04 de juny de 2026.

Fonaments de Dret:

- Llei 38/2003, de 17 de novembre, General de Subvencions.
- Reial decret 887/2006, de 21 de juliol, pel qual s'aprova el Reglament de la Llei 38/2003, de 17 de novembre, General de Subvencions.
- L'Ordenança General Reguladora de Subvencions de l'Ajuntament d' Olèrdola.

AJUNTAMENT D'OLERDOLA
Aquest document és una còpia autèntica del document electrònic original.

AJUNTAMENT d'Olèrdola
Avinguda de Catalunya, 12. 08734 Olèrdola - Barcelona
T. 93 890 35 02 - NIF: P–0814400-H
www.olerdola.cat - olerdola@olerdola.cat

- Pla estratègic de subvencions Bases generals reguladores per a la concessió de subvencions sen règim de concurrència competitiva en matèria de foment de projectes de cultura, esports i àrea social.
- Bases específiques reguladores per a la concessió de subvencions de concurrència competitiva 2025, destinades a finançar projectes en matèria social.
- Llei 7/1985, de 2 d'abril, Reguladora de les Bases de Règim Local.
- Llei 39/2015, d'1 d'octubre, del Procediment Administratiu Comú de les Administracions Publiques Bases d' execució del pressupost.

La competència per a l'adopció d'aquest acord és de la Junta de Govern Local, en virtut de les delegacions acordades per aquest Ajuntament, per resolució de l'Alcaldia 2025DECR000465, de data 21 de juny de 2025, publicat al BOP de 14 de juliol de 2025, però per raons d'urgència, i tenint en compte que la competència originària la té l'alcalde, en virtut del que estableix l'art. 21 de la Llei 7/1985, de 2 d'abril, reguladora de les bases de règim local i 53 del Decret Legislatiu 2/2003, de 28 d'abril, pel qual s'aprova el Text Refós de la Llei Municipal i de règim local de Catalunya, es pot procedir a l'avocació de la competència d'acord amb el que preveu l'art. 10 de la Llei 40/2015, d'1 d'octubre, de règim jurídic del sector públic.

Per tot això, aquesta alcaldia, en ús de les atribucions que em confereix la legislació anteriorment esmentada.

HE RESOLT:

Primer.- Avocar a l'alcalde la competència delegada a la Junta de Govern Local per a l'adopció del present acord.

Segon.- Aprovar el compte justificatiu de la següent entitat:

Sol·licitant	Pressupost projecte	Import concedit	% concedit	Import justificat	% subvencionat
CLUB DE FUTBOL PARROQUIAL SANT PERE MOLANTA	20.000,00€	10.000,00€	50,00%	24.929.81€	43,29%

Tercer.- Notificar als beneficiaris indicant que, contra aquesta resolució, que exhaureix la via administrativa, podeu interposar recurs contenciós administratiu davant dels jutjats contenciosos administratius de la província de Barcelona, en el termini de dos mesos a comptar de l'endemà de la recepció d'aquesta notificació. Igualment les persones interessades poden presentar un recurs potestatiu de reposició, previ al contenciós administratiu, davant l'Alcalde en el termini d'un mes a comptar de l'endemà de la present notificació.

Quart.- Traslladar el present informe al departament d'intervenció per tal que realitzi les fiscalitzacions oportunes.

Jordi Álvarez Rovirosa
Alcalde

A Olèrdola a la data de la signatura electrònica

AJUNTAMENT D'OLERDOLA
Aquest document és una còpia autèntica del document electrònic original.

C [redacted]
Or
Identificador document: ES_L01081000_2026_28255195
Data d'impressió: 28/09/2026 13:09:38
Pàgina 1 de 3

SIGNATURES
1.- JORDI ÁLVAREZ ROVIROSA (TCAT) (Alcalde), 05/06/2026 10:28
2.- AJUNTAMENT OLERDOLA. 2026DECR000441 05/06/2026

AJUNTAMENT d'Olèrdola
Avinguda de Catalunya, 12. 08734 Olèrdola - Barcelona
T. 93 890 35 02 - NIF: P–0814400-H
www.olerdola.cat - olerdola@olerdola.cat

Núm. de Decret i Data:
2026DECR000441 05/06/2026

DECRET D'ALCALDIA

ÀMBIT DE SERVEIS A LA CIUTADANIA. REGIDORIA D'ESPORTS. EXPEDIENT: X2026000127. ASSUMPTE: APROVACIÓ DEL COMPTE JUSTIFCATIU DE LA SUBNVECIÓ PER CONCURRÈNCIA COMPETITIVA EN LA CONVOCAT`RIA DE FOMENT DE PROJECTES ESPORTIUS 2025, DE L'AJUNTAMENT D'OLÈRDOLA CONCEDIDA A L'ENTITAT AGRUPACIÓ ESPORTIVA MOJA.

Antecedents de fet

1.- Per acord de junta de govern de 24 de febrer de 2025 es van aprovar les bases específiques reguladores per la concessió de subvencions en règim de concurrència competitiva, de l'ajuntament d'Olèrdola pels projectes en matèria d'esports.

2.- Per resolució d'alcaldia número 2025DECR000479 de 25 de juny de 2025 es van aprovar les concessions de subvenció en règim de concurrència competitiva en matèria de foment de projectes esportius 2025, entre les que hi figura la concessió a l'entitat :

- AGRUPACIÓ ESPORTIVA MOJA (G59365692), per valor de 10.000,00€.

3.- Acceptades les concessions, sigui per instància o tàcitament, es van aprovar els documents comptables de reconeixement de l'obligació per a la seva aprovació i pagament, per resolució d'alcaldia número 2025DECR000593, de 31 de juliol de 2025:

- AGRUPACIÓ ESPORTIVA MOJA (G59365692), per valor de 10.000,00€.

4.- De conformitat amb el punt 17è de les bases reguladores, es preveu que el pagament de la subvenció es farà per mitjà de bestreta, per tal de facilitar el finançament de les actuacions.

5.- De conformitat amb l'article 16è de les bases reguladores per a la concessió de subvencions en règim de concurrència competitiva, el termini per justificar finalitza el dia 31 de gener de 2026.

6.- En data 16 de maig de 2026, després de la resposta correcta al requeriment efectuat a l'entitat, la tècnica de cultura ha informat favorablement amb observacions a tenir en compte, el compte justificatiu presentat per l'entitat AGRUPACIÓ ESPORTIVA MOJA (G59365692) :

- En relació amb la documentació justificativa presentada per l'entitat, es fa constar que, tot i que l'import total de despeses acreditades ascendeix a 20.699,73€ s'han considerat com a despesa efectivament imputable al projecte un total de 15.499,73€.

  A aquest efecte, cal indicar que determinats rebuts signats pels perceptors (entrenador i fisioterapeuta) aportats per l'entitat constitueixen un principi de prova suficient del pagament realitzat, atès que incorporen les dades bàsiques necessàries per acreditar l'existència

AJUNTAMENT D'OLERDOLA
Aquest document és una còpia autèntica del document electrònic original.

AJUNTAMENT d'Olèrdola
Avinguda de Catalunya, 12. 08734 Olèrdola - Barcelona
T. 93 890 35 02 - NIF: P–0814400-H
www.olerdola.cat - olerdola@olerdola.cat

de la despesa (identificació del perceptor, import, concepte, data i signatura).

Per aquest motiu, aquestes despeses han estat tingudes en compte a efectes de còmput global de la despesa executada. No obstant això, aquests justificants no reuneixen els requisits formals legalment exigibles per ser considerats documents justificatius amb plena validesa imputable al projecte subvencionat, motiu pel qual no s'han acceptat com a despesa subvencionable específica dins del compte justificatiu del projecte.

Es recomana a l'entitat que, en futures justificacions, eviti l'ús de rebuts individuals signats com a mitjà de justificació de despesa, atès que, malgrat poder acreditar el pagament, no compleixen els requisits formals legalment exigibles i poden incórrer en incompliments de la normativa fiscal, laboral o mercantil aplicable. Es considera necessari utilitzar justificants amb plena validesa legal per garantir una correcta justificació de les despeses subvencionades.

7.- S'emet informe de Control permanent no planificat núm. 054/2026, de Conformitat amb Observacions, a data 04 de juny de 2026.

Fonaments de Dret:

- Llei 38/2003, de 17 de novembre, General de Subvencions.
- Reial decret 887/2006, de 21 de juliol, pel qual s'aprova el Reglament de la Llei 38/2003, de 17 de novembre, General de Subvencions.
- L'Ordenança General Reguladora de Subvencions de l'Ajuntament d' Olèrdola.
- Pla estratègic de subvencions Bases generals reguladores per a la concessió de subvencions sen règim de concurrència competitiva en matèria de foment de projectes de cultura, esports i àrea social.
- Bases específiques reguladores per a la concessió de subvencions de concurrència competitiva 2025, destinades a finançar projectes en matèria social.
- Llei 7/1985, de 2 d'abril, Reguladora de les Bases de Règim Local.
- Llei 39/2015, d'1 d'octubre, del Procediment Administratiu Comú de les Administracions Publiques Bases d' execució del pressupost.

La competència per a l'adopció d'aquest acord és de la Junta de Govern Local, en virtut de les delegacions acordades per aquest Ajuntament, per resolució de l'Alcaldia 2025DECR000465, de data 21 de juny de 2025, publicat al BOP de 14 de juliol de 2025, però per raons d'urgència, i tenint en compte que la competència originària la té l'alcalde, en virtut del que estableix l'art. 21 de la Llei 7/1985, de 2 d'abril, reguladora de les bases de règim local i 53 del Decret Legislatiu 2/2003, de 28 d'abril, pel qual s'aprova el Text Refós de la Llei Municipal i de règim local de Catalunya, es pot procedir a l'avocació de la competència d'acord amb el que preveu l'art. 10 de la Llei 40/2015, d'1 d'octubre, de règim jurídic del sector públic.

AJUNTAMENT D'OLERDOLA
Aquest document és una còpia autèntica del document electrònic original.

AJUNTAMENT d'Olèrdola
Avinguda de Catalunya, 12. 08734 Olèrdola - Barcelona
T. 93 890 35 02 - NIF: P–0814400-H
www.olerdola.cat - olerdola@olerdola.cat

Per tot això, aquesta alcaldia, en ús de les atribucions que em confereix la legislació anteriorment esmentada.

HE RESOLT:

Primer.- Avocar a l'alcalde la competència delegada a la Junta de Govern Local per a l'adopció del present acord.

Segon.- Aprovar el compte justificatiu de la següent entitat:

Sol·licitant	Pressupost projecte	Import concedit	% concedit	Import justificat	% subvencionat
AGRUPACIÓ ESPORTIVA MOJA	21.700,00€	10.000,00€	46,08%	15.499,73€	46,01%

Tercer.- Notificar als beneficiaris indicant que, contra aquesta resolució, que exhaureix la via administrativa, podeu interposar recurs contenciós administratiu davant dels jutjats contenciosos administratius de la província de Barcelona, en el termini de dos mesos a comptar de l'endemà de la recepció d'aquesta notificació. Igualment les persones interessades poden presentar un recurs potestatiu de reposició, previ al contenciós administratiu, davant l'Alcalde en el termini d'un mes a comptar de l'endemà de la present notificació.

Quart.- Traslladar el present informe al departament d'intervenció per tal que realitzi les fiscalitzacions oportunes.

Jordi Álvarez Rovirosa
Alcalde

A Olèrdola a la data de la signatura electrònica

AJUNTAMENT D'OLERDOLA
Aquest document és una còpia autèntica del document electrònic original.

AJUNTAMENT d'Olèrdola
Avinguda de Catalunya, 12. 08734 Olèrdola - Barcelona
T. 93 890 35 02 - NIF: P–0814400-H
www.olerdola.cat - olerdola@olerdola.cat

Núm. de Decret i Data:
2026DECR000440 05/06/2026

DECRET D'ALCALDIA

ÀMBIT DE SERVEIS GENERALS I RÈGIM INTERN. REGIDORIA D'HISENDA I SERVEIS GENERALS. EXPEDIENT: X2026001226. ASSUMPTE: APROVACIÓ DE LES RELACIONS COMPTABLES D'ORDRE DE PAGAMENT CONFECCIONADES PER LA TRESORERIA CORRESPONENT A LES OBLIGACIONS RECONEGUDES PENDENTS DE PAGAMENT.

Antecedents de fet

1.- En l'execució pressupostària s'han formalitzat i aprovat diverses obligacions reconegudes, segons el detall següent:

BANC SABADELL ORDINAL 223					
EXPEDIENT ORÍGEN	**APROVACIÓ OR**	**RELACIÓ COMPTABLE/NÚM.OPERACIÓ OR**	**IMPORT (€)**	**Descomptes**	**IMPORT LÍQUID (€)**
X2026001165	2026DECR000387 22/05/26	O/2026/70	108,78 €		108,78 €
		O/2026/68	57.542,23 €	-54,64 €	57.487,59 €
X2026000987	JGL 25/05/2026	220260004463	444,96 €		444,96 €
X2026001024	JGL 25/05/2026	O/2026/65	59.051,13 €		59.051,13 €
X2024001060	JGL 25/05/2026	220260004464 a 220260004466	10.000,00 €		10.000,00 €
X2024001152	JGL 25/05/2026	220260003786 a 220260003788	27.850,00 €		27.850,00 €
X2026000680	JGL 25/05/2026	220260004142	1.260,00 €		1.260,00 €
X2026000926	2026DECR000351 13/05/26	220260004460 a 220260004462	1.000,00 €		1.000,00 €
X2026000627	2026DECR000397 25/05/26	320260000641	100,00 €		100,00 €
X2025002211	2026DECR000412 27/08/26	320260000662	150,00 €		150,00 €
X2026000285	2026DECR000400 26/05/26	320260000668	120,00 €		120,00 €
X2025002137	2026DECR000401 26/05/26	320260000667	120,00 €		120,00 €
X2026000791	2026DECR000395 25/05/26	320260000660	100,00 €		100,00 €
X2025002597	2026DECR000396 25/05/26	320260000655	120,00 €		120,00 €
		TOTAL	**157.967,10 €**	**-54,64 €**	**157.912,46 €**

CAIXA SABADELL ORDINAL 213 (DOMICILIACIONS)					
EXPEDIENT ORÍGEN	**APROVACIÓ OR**	**RELACIÓ COMPTABLE/NÚM.OPERACIÓ OR**	**IMPORT (€)**	**Descomptes**	**IMPORT LÍQUID (€)**
X2026001034	JGL DE 25/05/2026	O/2026/66	227,25 €		227,25 €

CAIXA SABADELL ORDINAL 221					
EXPEDIENT ORÍGEN	**APROVACIÓ OR**	**RELACIÓ COMPTABLE/NÚM.OPERACIÓ OR**	**IMPORT (€)**	**Descomptes**	**IMPORT LÍQUID (€)**
X2026001034	JGL 25/05/2026	O/2026/67	144,00 €		144,00 €

2.- A data 28 de maig de 2026 es tramita la relació comptable d'ordre de pagament P/2026/50, P/2026/51 i P/2026/52 per a l'aprovació del pagament formal i material:

P/2026/50 – Ordres de pagament a càrrec de l'ordinal 223 de Banc de Sabadell per un import de 157.967,10 € (cent cinquanta-set mil nou-cents seixanta-set euros amb deu cèntims), i una retenció per IRPF de 54,64 € (cinquanta-quatre euros amb seixanta-

AJUNTAMENT D'OLERDOLA
Aquest document és una còpia autèntica del document electrònic original.

AJUNTAMENT d'Olèrdola
Avinguda de Catalunya, 12. 08734 Olèrdola - Barcelona
T. 93 890 35 02 - NIF: P–0814400-H
www.olerdola.cat - olerdola@olerdola.cat

quatre cèntims), que fa un import líquid a transferir de 157.912,46 € (cent cinquanta-set mil nou-cents dotze euros amb quaranta-sis cèntims), corresponent a les obligacions reconegudes aprovades.

P/2026/51 – Ordre de pagament a càrrec de l'ordinal 213 de Banc de Sabadell per un import total de 227,25 € (dos-cents vint-i-set euros amb vint-i-cinc cèntims), corresponents a la liquidació del DOGC domiciliada en aquest compte.

P/2025/52 – Ordre de pagament a càrrec de l'ordinal 221 de Caixabank, per import de 144,00€ (cent quaranta-quatre euros), corresponent a un curs/formació Serveis Tècnics, mitjançant les dades d'identificació del pagament indicades en la Carta de pagament emesa per l'Institut de Seguretat Pública de Catalunya (Generalitat de Catalunya).

3.- Consta a l'expedient la Diligència de la Tresoreria de data 4 de juny de 2026, en la qual es proposa extraure la P amb número d'operació 220260005393, per import de 3.914,57 € del tercer ELECNOR SERVICIOS Y PROYECTOS SAU. (NIF A79486833).

4.- En data 5 de juny de 2026, la Regidora d'Hisenda i Serveis Generals proposa l'ordenació formal i material de les obligacions reconegudes.

5.- En data 5 de juny de 2026 la Intervenció ha emès informe número 2026CINT000162, de forma que les obligacions pendents de pagament compleixen amb el que estableix l'article 21 del Reial Decret 424/2017, pel qual es regula el règim jurídic de control intern en les entitats del Sector públic Local.

L'article 21 de la Llei 7/1985, de 2 d'abril, reguladora de bases de règim local, en relació a l'art. 53 del Decret Legislatiu 2/2003, de 28 d'abril, pel qual s'aprova el Text Refós de la Llei municipal i de règim local de Catalunya, estableix la competència de l'alcalde per acordar aquest acte.

Per tot això, en ús de les atribucions que em confereix la legislació anteriorment esmentada,

HE RESOLT

Primer.- Aprovar l'ordenació del pagament formal i material de les obligacions reconegudes incloses a la relació d'ordre de pagament P/2026/50, a càrrec de l'ordinal 223 del Banc de Sabadell, per de 154.052,53 € (cent cinquanta-quatre mil cinquanta-dos euros amb cinquanta-tres cèntims), i una retenció per IRPF de 54,64 € (cinquanta-quatre euros amb seixanta-quatre cèntims), que fa un import líquid a transferir de 153.997,89 € (cent cinquanta-tres mil nou-cents noranta-set euros amb vuitanta-nou cèntims), corresponent a les obligacions reconegudes aprovades, d'acord amb la Diligència de Tresoreria de data 4 de juny de 2026.

Segon.- Aprovar l'ordenació del pagament formal i material de les obligacions reconegudes incloses a la relació d'ordre de pagament P/2026/51, per import de 227,25 € (dos-cents vint-i-set euros amb vint-i-cinc cèntims), corresponents a la liquidació del DOGC domiciliada en aquest compte, amb càrrec a l'ordinal de tresoreria 213 del Banc de Sabadell.

AJUNTAMENT D'OLERDOLA
Aquest document és una còpia autèntica del document electrònic original.

[redacted]

AJUNTAMENT d'Olèrdola
Avinguda de Catalunya, 12. 08734 Olèrdola - Barcelona
T. 93 890 35 02 - NIF: P–0814400-H
www.olerdola.cat - olerdola@olerdola.cat

Tercer.- Aprovar l'ordenació del pagament formal i material de les obligacions reconegudes incloses a la relació d'ordre de pagament P/2026/52, amb càrrec a l'ordinal 221 de Caixabank, per import de 144,00€ (cent quaranta-quatre euros), corresponent a un curs/formació dels Serveis Tècnics, mitjançant les dades d'identificació del pagament indicades en la Carta de pagament emesa per l'Institut de Seguretat Pública de Catalunya (Generalitat de Catalunya).

Quart.- Comunicar la present resolució al Departament de Tresoreria.

Jordi Álvarez Rovirosa
Alcalde

Olèrdola, a la data de la signatura electrònica

AJUNTAMENT D'OLERDOLA
Aquest document és una còpia autèntica del document electrònic original.

C [redacted]
Or
Identificador document: ES_L01081000_2026_28227784
Data d'impressió: 28/09/2026 13:09:39
Pàgina 1 de 5

SIGNATURES
1.- JORDI ÁLVAREZ ROVIROSA (TCAT) (Alcalde), 03/06/2026 15:21
2.- AJUNTAMENT OLERDOLA. 2026DECR000439 03/06/2026

AJUNTAMENT d'Olèrdola
Avinguda de Catalunya, 12. 08734 Olèrdola - Barcelona
T. 93 890 35 02 - NIF: P–0814400-H
www.olerdola.cat - olerdola@olerdola.cat

Núm. de Decret i Data:
2026DECR000439 03/06/2026

DECRET D'ALCALDIA

SERVEIS GENERALS I DE RÈGIM INTERN. REGIDORIA DE RECURSOS HUMANS. EXPEDIENT X2026000872. APROVACIÓ DE LA RELACIÓ PROVISIONAL D'ADMESOS I EXCLOSOS PER LA CONSTITUCIÓ D'UNA BORSA DE TREBALL DE TÈCNIC/A MIG D'ADMINISTRACIÓ GENERAL, A2 .

Antecedents de fet

1. Per Acord de Junta de govern Local de data 27 d'abril de 2026 es van aprovar les bases reguladores per a la constitució d'una borsa de treball per personal tècnic/a mig d'administració general, subgrup A2 de l'Ajuntament d'Olèrdola per cobrir necessitats que es produeixin per diferents causes sobrevingudes.

2. Les bases i la convocatòria es van publicar al Butlletí Oficial de la Província de Barcelona, al taulell d'anuncis de l'ajuntament i al web d'ofertes públiques de treball de l'Ajuntament d'Olèrdola en data 4 de maig de 2026

3. Durant el termini de presentació de sol·licituds, que ha finalitzat el dia 1 de juny de 2026, s'han presentat 15 sol·licituds.

Fonaments de dret

1. El Reial Decret Legislatiu 5/2015, de 30 d'octubre, pel qual s'aprova el text refós de la Llei de l'Estatut Bàsic de l'Empleat Públic.

2. Decret 214/1990, de 30 de juliol, pel qual s'aprova el Reglament del personal al servei de les entitats locals.

3. Decret Legislatiu 1/1997, de 31 d'octubre, pel qual s'aprova la refosa en un text únic dels preceptes de determinats textos legals vigents a Catalunya en matèria de funció pública.

4. Les Bases selectives aprovades per Junta de Govern Local en data 27 d'abril de 2026 per a la constitució d'una borsa de treball per personal tècnic/a mig d'administració general, subgrup A2 de l'Ajuntament d'Olèrdola

5. La competència per a l'adopció d'aquesta resolució correspon a l'alcaldia, en aplicació dels articles 21 de la Llei 7/1985, de 2 d'abril, reguladora de les bases del règim local i 53 del Decret Legislatiu 2/2003, de 28 d'abril, pel qual s'aprova el Text refós de la Llei municipal i de règim local de Catalunya.

Per tot això, aquesta alcaldia, en ús de les atribucions que em confereix la legislació anteriorment esmentada,

HE RESOLT:

AJUNTAMENT D'OLERDOLA
Aquest document és una còpia autèntica del document electrònic original.

AJUNTAMENT d'Olèrdola
Avinguda de Catalunya, 12. 08734 Olèrdola - Barcelona
T. 93 890 35 02 - NIF: P–0814400-H
www.olerdola.cat - olerdola@olerdola.cat

Primer.- Aprovar la relació provisional d'admesos/es i exclosos/es en el procés selectiu de constitució d'una borsa de treball per personal tècnic/a mig d'administració general, subgrup A2 de l'Ajuntament d'Olèrdola

Aspirants admesos/es:

Núm. Registre	Data Registre	Nom	DNI
E2026003112	05/05/2026	[redacted]	****7140*
E2026003128	05/05/2026	[redacted]	****2948*
E2026003626	26/05/2026	[redacted]	****6170*
E2026003662	28/05/2026	[redacted]	****4128*
E2026003673	28/05/2026	[redacted]	****9534*
E2026003714- 15	31/05/2026	[redacted]	****3614*
E2026003722	31/05/2026	[redacted]	****5084*
E2026003723	01/06/2026	[redacted]	****5769*
E2026003725	01/06/2026	[redacted]	****8818*
E2026003745-46	01/06/2026	[redacted]	****5075*
E2026003752	01/06/2026	[redacted]	****8316*
E2026003766	01/06/2027	[redacted]	****5408*

Aspirants exclosos/es:

Registre d'entrada	Data registre	Nom i cognoms	DNI	Motiu exclusió
E2026003444	18/05/2026	[redacted]	****8752*	No aporta Titulació exigida ni taxa dins del termini de presentació d'instàncies.*
E2026003623-3719	26/05/2026	[redacted]	****0720*	No aporta Titulació exigida ni taxa dins del termini de presentació d'instàncies *
E2026003668	28/05/2026	[redacted]	****9561*	No acredita pagament taxa dins del termini de presentació d'instàncies *

AJUNTAMENT D'OLERDOLA
Aquest document és una còpia autèntica del document electrònic original.

AJUNTAMENT d'Olèrdola
Avinguda de Catalunya, 12. 08734 Olèrdola - Barcelona
T. 93 890 35 02 - NIF: P–0814400-H
www.olerdola.cat - olerdola@olerdola.cat

*No abonar la taxa de drets d'examen abans que finalitzi el termini de presentació de sol·licituds es motiu d'exclusió del procés selectiu i no està subjecte a esmena dins tel termini de presentació d'esmenes i/o reclamacions.

Segon.- Indicar que l'aspirant que figura a continuació haurà de realitzar la prova de català:

Registre d'entrada	Data registtre	Nom i Cognoms	DNI	Motiu
E2026003673	28/05/2026	[redacted]	****9534*	El certificat presentat no està expedit per un institut públic del Departament d'Educació

Data: **17 de juny a les 12:00h**
Lloc: Consorci de normalització lingüística l'Alt Penedès. C. Pere el Gran, 32. 08720 Vilafranca del Penedès

Només caldrà que realitzin la prova si els aspirants han superat la prova competencial.

Quart.- Nomenar als membres del Tribunal qualificador del procés selectiu amb la següent composició:

-President/a:

Titular: Francesc Fernández Ferran
Suplent: Anna Carnicer Heras

-Dos vocals funcionaris/àries de la Corporació o d'altres administracions:

Titulars: Barbara Medina Riambau (Funcionària de l'Ajuntament de Santa Margarida i Els Monjos) i Montserrat Pascual Adolfo (Funcionària de l'Ajuntament d'Olèrdola), que també realitzarà funcions de secretaria del tribunal.
Suplents: Mireia Marín Talarn i Eva González Villar (les dos funcionàries de l'Ajuntament d'Olèrdola)

Els membres del tribunal es poden abstenir i els aspirants poden recusar-los si concorre algun dels motius dels articles 23 i 24 de la Llei 40/2015, d'1 d'octubre de règim jurídic del sector públic.

Cinquè.- Citar als/les aspirants per a la realització de les proves selectives següents:

AJUNTAMENT D'OLERDOLA
Aquest document és una còpia autèntica del document electrònic original.

AJUNTAMENT d'Olèrdola
Avinguda de Catalunya, 12. 08734 Olèrdola - Barcelona
T. 93 890 35 02 - NIF: P–0814400-H
www.olerdola.cat - olerdola@olerdola.cat

PREVISIÓ DE CALENDARI:

- **Constitució del Tribunal o òrgan de selecció**:
Dia: **12 de juny de 2026**
Hora: 08:40 h
Lloc: Centre cívic Rossend Montané. Sant Miquel d'Olèrdola.

- **Presentació de candidats i inici de les proves per l'exercici competencial:**
Dia: **12 de juny de 2026**
Hora: 08:55 h
Lloc: Centre cívic Rossend Montané. Sant Miquel d'Olèrdola.

En el moment de les proves els/les aspirants hauran d'acreditar-se amb document identificador.

- **Prova teòrica de coneixement :**
Dia: **12 de juny de 2026**
Hora: **09:00**
Lloc: Centre cívic Rossend Montané. Sant Miquel d'Olèrdola.

- **Prova pràctica de coneixement :**
Dia: **12 de juny de 2026**
Hora: **10:30**
Lloc: Centre cívic Rossend Montané. Sant Miquel d'Olèrdola.

- **Entrevistes**
Dia: **16 de juny de 2026**
Hora: **09:00**
Lloc: Centre cívic Rossend Montané. Sant Miquel d'Olèrdola.
Es cridaran als candidats/es que hagin superat les proves competencials en intervals de 15 minuts.

La data i hora vàlides per la realització de les entrevistes en qualsevol cas i a tots els efectes serà el que estableixi el Tribunal al finalitzar les proves de l'exercici competencial.
Aquesta documentació es penjarà en un lloc visible a l'exterior d'on es realitzi la prova

Sisè.- Exposar la present resolució en el portal i tauler d'anuncis municipal a través del següent enllaç:

http://www.olerdola.cat/serveis-municipals/serveis-economics-empresa-i-ocupacio/convocatories-doferta-publica-docupacio-de-lajuntament

https://tauler.seu.cat/inici.do?idens=814580001

AJUNTAMENT D'OLERDOLA
Aquest document és una còpia autèntica del document electrònic original.

[redacted]

AJUNTAMENT d'Olèrdola
Avinguda de Catalunya, 12. 08734 Olèrdola - Barcelona
T. 93 890 35 02 - NIF: P–0814400-H
www.olerdola.cat - olerdola@olerdola.cat

Setè.- Concedir als interessats/des un termini de 5 dies hàbils per a la presentació d'esmenes i/o possibles reclamacions.
En el cas que no se'n presentin, aquesta resolució quedarà elevada a definitiva sense necessitat de nova resolució i nova publicació.

Jordi Álvarez Rovirosa
Alcalde

Olèrdola, a la data de la signatura electrònica

AJUNTAMENT D'OLERDOLA
Aquest document és una còpia autèntica del document electrònic original.

C
Or
Identificador document: ES_L01081000_2026_28227812
Data d'impressió: 28/09/2026 13:09:40
Pàgina 1 de 2

SIGNATURES
1.- JORDI ÁLVAREZ ROVIROSA (TCAT) (Alcalde), 03/06/2026 15:21
2.- AJUNTAMENT OLERDOLA. 2026DECR000438 03/06/2026

AJUNTAMENT d'Olèrdola
Avinguda de Catalunya, 12. 08734 Olèrdola - Barcelona
T. 93 890 35 02 - NIF: P–0814400-H
www.olerdola.cat - olerdola@olerdola.cat

Núm. de Decret i Data:
2026DECR000438 03/06/2026

DECRET D'ALCALDIA

ÀMBIT DE SERVEIS A LA CIUTADANIA. REGIDORIA D'ESPORTS. EXPEDIENT: X2026000125. ASSUMPTE: APROVACIÓ DEL COMPTE JUSTIFCATIU DE LA SUBNVECIÓ PER CONCURRÈNCIA COMPETITIVA EN LA CONVOCAT`RIA DE FOENT DE PROJECTES ESPORTIUS 2025, DE L'AJUNTAMENT D'OLÈRDOLA CONCEDIDA A L'ENTITAT CLUB RITMICA OLÈRDOLA.

Antecedents de fet

1.- Per acord de junta de govern de 24 de febrer de 2025 es van aprovar les bases específiques reguladores per la concessió de subvencions en règim de concurrència competitiva, de l'ajuntament d'Olèrdola pels projectes en matèria d'esports.

2.- Per resolució d'alcaldia número 2025DECR000479 de 25 de juny de 2025 es van aprovar les concessions de subvenció en règim de concurrència competitiva en matèria de foment de projectes esportius 2025, entre les que hi figura la concessió a l'entitat :

- CLUB RÍTMICA OLÈRDOLA (J64304207), per valor de 10.000,00€.

3.- Acceptades les concessions, sigui per instància o tàcitament, es van aprovar els documents comptables de reconeixement de l'obligació per a la seva aprovació i pagament, per resolució d'alcaldia número 2025DECR000593, de 31 de juliol de 2025:

- CLUB RÍTMICA OLÈRDOLA (J64304207), per valor de 10.000,00€.

4.- De conformitat amb el punt 17è de les bases reguladores, es preveu que el pagament de la subvenció es farà per mitjà de bestreta, per tal de facilitar el finançament de les actuacions.

5.- De conformitat amb l'article 16è de les bases reguladores per a la concessió de subvencions en règim de concurrència competitiva, el termini per justificar finalitza el dia 31 de gener de 2026.

6.- En data 16 de maig d'abril de 2026, la tècnica de cultura ha informat favorablement amb observacions el compte justificatiu presentat per l'entitat CLUB RÍTMICA OLÈRDOLA (J64304207), després de la resposta correcta al requeriment efectuat a l'entitat.

7.- S'emet informe de Control permanent no planificat núm. 052/2026, de Conformitat amb Observacions, a data 02 de juny de 2026.

Fonaments de Dret:

- Llei 38/2003, de 17 de novembre, General de Subvencions.
- Reial decret 887/2006, de 21 de juliol, pel qual s'aprova el Reglament de la Llei 38/2003, de 17 de novembre, General de Subvencions.
- L'Ordenança General Reguladora de Subvencions de l'Ajuntament d' Olèrdola.

AJUNTAMENT D'OLERDOLA
Aquest document és una còpia autèntica del document electrònic original.

AJUNTAMENT d'Olèrdola
Avinguda de Catalunya, 12. 08734 Olèrdola - Barcelona
T. 93 890 35 02 - NIF: P–0814400-H
www.olerdola.cat - olerdola@olerdola.cat

- Pla estratègic de subvencions Bases generals reguladores per a la concessió de subvencions sen règim de concurrència competitiva en matèria de foment de projectes de cultura, esports i àrea social.
- Bases específiques reguladores per a la concessió de subvencions de concurrència competitiva 2025, destinades a finançar projectes en matèria social.
- Llei 7/1985, de 2 d'abril, Reguladora de les Bases de Règim Local.
- Llei 39/2015, d'1 d'octubre, del Procediment Administratiu Comú de les Administracions Publiques Bases d' execució del pressupost.

La competència per a l'adopció d'aquest acord és de la Junta de Govern Local, en virtut de les delegacions acordades per aquest Ajuntament, per resolució de l'Alcaldia 2025DECR000465, de data 21 de juny de 2025, publicat al BOP de 14 de juliol de 2025, però per raons d'urgència, i tenint en compte que la competència originària la té l'alcalde, en virtut del que estableix l'art. 21 de la Llei 7/1985, de 2 d'abril, reguladora de les bases de règim local i 53 del Decret Legislatiu 2/2003, de 28 d'abril, pel qual s'aprova el Text Refós de la Llei Municipal i de règim local de Catalunya, es pot procedir a l'avocació de la competència d'acord amb el que preveu l'art. 10 de la Llei 40/2015, d'1 d'octubre, de règim jurídic del sector públic.

Per tot això, aquesta alcaldia, en ús de les atribucions que em confereix la legislació anteriorment esmentada.

HE RESOLT:

Primer.- Avocar a l'alcalde la competència delegada a la Junta de Govern Local per a l'adopció del present acord.

Segon.- Aprovar el compte justificatiu de la següent entitat:

Sol·licitant	Pressupost projecte	Import concedit	% concedit	Import justificat	% subvencionat
CLUB RÍTMICA OLÈRDOLA	20.000,00€	10.000,00€	50,00%	24.643,020€	40,58%

Tercer.- Notificar als beneficiaris indicant que, contra aquesta resolució, que exhaureix la via administrativa, podeu interposar recurs contenciós administratiu davant dels jutjats contenciosos administratius de la província de Barcelona, en el termini de dos mesos a comptar de l'endemà de la recepció d'aquesta notificació. Igualment les persones interessades poden presentar un recurs potestatiu de reposició, previ al contenciós administratiu, davant l'Alcalde en el termini d'un mes a comptar de l'endemà de la present notificació.

Quart.- Traslladar el present informe al departament d'intervenció per tal que realitzi les fiscalitzacions oportunes.

Jordi Álvarez Rovirosa
Alcalde

A Olèrdola a la data de la signatura electrònica

AJUNTAMENT D'OLERDOLA
Aquest document és una còpia autèntica del document electrònic original.

C
Or
Identificador document: ES_L01081000_2026_28228046
Data d'impressió: 28/09/2026 13:09:40
Pàgina 1 de 4

SIGNATURES
1.- JORDI ÁLVAREZ ROVIROSA (TCAT) (Alcalde), 03/06/2026 15:21
2.- AJUNTAMENT OLERDOLA. 2026DECR000437 03/06/2026

AJUNTAMENT d'Olèrdola
Avinguda de Catalunya, 12. 08734 Olèrdola - Barcelona
T. 93 890 35 02 - NIF: P–0814400-H
www.olerdola.cat - olerdola@olerdola.cat

Núm. de Decret i Data:
2026DECR000437 03/06/2026

DECRET D'ALCALDIA

ÀMBIT DE TERRITORI I SOSTENIBILITAT. REGIDORIA D'URBANISME I PAISATGE URBÀ. EXPEDIENT: X2025001392. ASSUMPTE: RECTIFICACIÓ D'ERROS MATERIALS DEL DECRET NÚM.2026DECR000190, DE DATA 20 DE MARÇ DE 2026 DE LA COMUNICACIÓ PRÈVIA D'INICI D'ACTIVITAT. ACTIVITAT: MAGATZEM DE TUBS METÀL·LICS I MAQUINÀRIA. EMPLAÇAMENT: C/SANT MIQUEL D'OLÈRDOLA, 9. POL.INDUSTRIAL SANT PERE MOLANTA.

Antecedents de fet

1.- Mitjançant Decret d'Alcaldia núm. 2026DECR000190, de data 20 de març de 2026, es va resoldre l'expedient de comunicació prèvia d'inici d'activitat corresponent a l'expedient X2025001392.

2.- Amb posterioritat a la seva signatura s'ha detectat l'existència d'errors materials derivats de la no actualització de determinats camps i marcadors automàtics del document, fet que ha provocat l'aparició de dades incorrectes relatives a la identificació del titular de l'activitat, el CIF, l'activitat desenvolupada, l'emplaçament i altres dades contingudes tant en la part expositiva com en la dispositiva i en l'Annex I.

3.- Els errors detectats tenen caràcter material i no comporten alteració del sentit de la resolució adoptada ni de la voluntat administrativa expressada en el decret esmentat, limitant-se exclusivament a la correcció de dades descriptives i identificatives de l'expedient.

Fonaments de dret

1. L'article 109.2 de la Llei 39/2015 estableix que: "Les Administracions Públiques podran, així mateix, rectificar en qualsevol moment, d'ofici o a instància dels interessats, els errors materials, de fet o aritmètics existents en els seus actes."

2. La competència per a la resolució d'aquest expedient correspon a l'alcaldia, en aplicació dels articles 21 de la Llei 7/1985, de 2 d'abril, reguladora de les bases del règim local i 53 del Decret Legislatiu 2/2003, de 28 d'abril, pel qual s'aprova el Text refós de la Llei municipal i de règim local de Catalunya

Per tot això, aquesta Alcaldia, en ús de les atribucions que em confereix la legislació anteriorment esmentada

AJUNTAMENT D'OLERDOLA
Aquest document és una còpia autèntica del document electrònic original.

AJUNTAMENT d'Olèrdola
Avinguda de Catalunya, 12. 08734 Olèrdola - Barcelona
T. 93 890 35 02 - NIF: P–0814400-H
www.olerdola.cat - olerdola@olerdola.cat

HE RESOLT:

Primer: Aprovar la rectificació dels errors materials detectats en el Decret d'Alcaldia núm. 2026DECR000190, de data 20 de març de 2026, relatiu a l'expedient X2025001392, de manera que:

On diu:

1. El 05/06/2025, [redacted] amb DNI: [redacted] en representació de ¡Error! No se encuentra el origen de la referencia. amb CIF/NIF/DNI: ¡Error! No se encuentra el origen de la referencia. comunicà l'obertura d'una activitat dedicat a ¡Error! No se encuentra el origen de la referencia. mitjançant el procediment de comunicació prèvia ¡Error! No se encuentra el origen de la referencia. (registre d'entrada número ¡Error! No se encuentra el origen de la referencia.).

Ha de dir:

1. El 05/06/2025, [redacted] amb DNI: [redacted] en representació de *Federació d´Associació de Cunicultors de Catalunya (FACC)* amb CIF/NIF/DNI: *G58790783* comunicà l'obertura d'una activitat dedicat a *OFICINES* mitjançant el procediment de comunicació prèvia *d'inici d'activitat* (registre d'entrada número *E2025004128).*

Segon. Aprovar l'Annex I corregit que s'incorpora a la present resolució i que substitueix íntegrament l'Annex I inclòs en el Decret núm. 2026DECR000190.

Tercer: Notificar als interessats la present resolució amb expressió dels recursos escaients .

Quart: Contra aquesta resolució, que posa fi a la via administrativa, es podrà interposar recurs contenciós administratiu davant el Jutjat Contenciós Administratiu de Barcelona, en el termini de dos mesos a comptar des del dia següent de la seva notificació.

Alternativament i de forma potestativa, es pot interposar recurs de reposició davant el mateix òrgan que l'ha dictat, en el termini d'un mes a comptar des del dia següent de la seva notificació.

Contra l'acord d'aprovació de la taxa, que no exhaureix la via administrativa, es pot interposar recurs de reposició, previ al contenciós-administratiu, davant el mateix òrgan que l'ha dictat, en el termini d'un mes a comptar de l'endemà de la seva notificació.

AJUNTAMENT D'OLERDOLA
Aquest document és una còpia autèntica del document electrònic original.

AJUNTAMENT d'Olèrdola
Avinguda de Catalunya, 12. 08734 Olèrdola - Barcelona
T. 93 890 35 02 - NIF: P–0814400-H
www.olerdola.cat - olerdola@olerdola.cat

Jordi Álvarez Rovirosa,
Regidor d'intervenció en matèria d'activitats.

Olèrdola, a la data de signatura del document electrònic.

ANNEX I: QUADRE RESUM EXPEDIENT X2025001392

Procediment:	*Comunicació prèvia d'inici d'activitat per l'inici d'una activitat*
Titular:	*Federació d´Associació de Cunicultors de Catalunya (FACC)*
CIF:	*G58790783*
Emplaçament de l'activitat:	*C/ Ull de Llebre, nº 13, PIS 1º Porta D*
Ref. Cadastral:	[redacted]
Expedient:	*X2025001392*
Sol·licitud inicial i data:	*E2025004128 – 05/06/2025*
Activitat:	*OFICINES*
Classificació de l'activitat	
CCAE-2009:	*821 — Activitats administratives i auxiliars d'oficina – Superf. < 69,35 m2*
LSA - Llei 16/2015: *LFA - Llei 18/2020:*	*8210 — Activitats administratives i auxiliars d'oficina*
LPCAA – Llei 20/2009:	*No aplica*
REPAR – Decret 112/2010:	*No aplica*
LPSI – Incendis - Llei 3/2010:	*Competència municipal*
***Projecte**:*	
Nom col·legiat:	No aplica
Col·legi professional:	*No aplica*
Núm. col·legiat:	*No aplica*
Ref. Document pel col·legi:	*No aplica*
Data signatura:	*No aplica*
Certificat instal·lació:	
Nom col·legiat:	[redacted]
Col·legi professional:	*CETIVG*
Núm. col·legiat:	*17.239*
Ref. Document pel col·legi:	*No indicat*
Data signatura:	*23/06/2025*
Acte de comprovació incendis	
ECA:	No aplica
Núm. acte:	No aplica
Data acte:	No aplica
Resultat acte:	No aplica
Qualificació urbanística:	zona industrial (clau 7b)
Ús admissible:	*SI;* oficines
Superfície construïda:	69,35 *m²*
Superfície útil:	*61,81 m²*
Superfície venda:	No aplica *m²*
Reserva mín. places d'aparcament:	1 *places*
Ocupació màxima:	5 *persones*
Núm reg sanitari municipal	*No aplica*

AJUNTAMENT D'OLERDOLA
Aquest document és una còpia autèntica del document electrònic original.

C
Or
Identificador document: ES_L01081000_2026_28234063
Data d'impressió: 28/09/2026 13:09:41
Pàgina 1 de 2

SIGNATURES
1.- JORDI ÁLVAREZ ROVIROSA (TCAT) (Alcalde), 03/06/2026 14:12
2.- AJUNTAMENT OLERDOLA. 2026DECR000436 03/06/2026

AJUNTAMENT d'Olèrdola
Avinguda de Catalunya, 12. 08734 Olèrdola - Barcelona
T. 93 890 35 02 - NIF: P–0814400-H
www.olerdola.cat - olerdola@olerdola.cat

Núm. de Decret i Data:
2026DECR000436 03/06/2026

DECRET D'ALCALDIA

EXPEDIENT X2026001292

De conformitat amb les atribucions que confereixen l'article 21 de la Llei 7/1985, de 2 d'abril, reguladora de les bases de règim local, l'article 53 del decret legislatiu 2/2003, de 28 d'abril, pel qual s'aprova el text refós de la Llei municipal i de règim local de Catalunya, l'article 41 del reglament d'organització, funcionament i règim jurídic de les entitats locals aprovat pel reial decret 2568/86, de 28 de novembre,

RESOLC:

Primer.- CONVOCAR sessió ordinària de **Junta de Govern Local** de l'Ajuntament d'Olèrdola, el proper **8 de juny de 2026**, a les **19:30** hores, a la Sala de Juntes, per tractar els assumptes que s'indiquen a continuació; si per causa justificada no us fos possible d'assistir; comuniqueu-ho a aquesta Alcaldia amb l'antelació necessària.

ORDRE DEL DIA

1.- ÀMBIT DE SERVEIS GENERALS I RÈGIM INTERN

1.1.- ÀMBIT DE SERVEIS GENERALS I RÈGIM INTERN. EXPEDIENT X2026001286 I X2026001157. ASSUMPTE: APROVACIÓ DE L'ACTA DE LA JUNTA DE GOVERN LOCAL DE L'AJUNTAMENT D'OLÈRDOLA, CELEBRADA EN SESSIÓ EXTRAORDINÀRIA URGENT, DE DATA 21 DE MAIG DE 2026.

1.2.- ÀMBIT DE SERVEIS GENERALS I RÈGIM INTERN. EXPEDIENT X2026001287 I X2026001137. ASSUMPTE: APROVACIÓ DE L'ACTA DE LA JUNTA DE GOVERN LOCAL DE L'AJUNTAMENT D'OLÈRDOLA, CELEBRADA EN SESSIÓ ORDINÀRIA, EN DATA 25 DE MAIG DE 2026.

1.3.- DONAR COMPTE DE LES RESOLUCIONS D'ALCALDIA DES DE LA DARRERA SESSIÓ ORDINÀRIA DE LA JUNTA DE GOVERN LOCAL: DES DEL 2026DECR000365 FINS EL 2026DECR000435.

1.4.- ÀMBIT DE SERVEIS GENERALS I RÈGIM INTERN. REGIDORIA D'HISENDA I SERVEIS GENERALS. EXPEDIENT X2026001166. ASSUMPTE: APROVACIÓ DE LES FASES O I ADO DE LES FACTURES RELACIONADES.

1.5.- ÀMBIT DE SERVEIS GENERALS I RÈGIM INTERN. REGIDORIA D'HISENDA I SERVEIS GENERALS. EXPEDIENT X2026001297. ASSUMPTE: ADHESIÓ GENÈRICA DE L'AJUNTAMENT D'OLÈRDOLA A LA CENTRAL DE COMPRES DE LA MANCOMUNITAT PENEDÈS-GARRAF.

2.- ÀMBIT DE SERVEIS A LA CIUTADANIA

2.1.- ÀMBIT DE SERVEIS A LA CIUTADANIA. REGIDORIA DE CULTURA. EXPEDIENT: X2024001241. ASSUMPTE: APROVACIÓ DEL COMPTE JUSTIFICATIU DE LA SUBVENCIÓ CONCEDIDA PER CONVENI DE COL·LABORACIÓ PER AL FOMENT I PROMOCIÓ D'ACTIVITATS CULTURALS ENTRE L'AJUNTAMENT D'OLÈRDOLA I LA ASSOCIACION DE PROPIETARIOS SAN MIGUEL - CAN TRABAL, CORRESPONENT A L'ANUALITAT 2025 I APROVACIÓ DE L'APORTACIÓ CORRESPONENT A L'ANUALITAT 2026.

AJUNTAMENT D'OLERDOLA
Aquest document és una còpia autèntica del document electrònic original.

AJUNTAMENT d'Olèrdola
Avinguda de Catalunya, 12. 08734 Olèrdola - Barcelona
T. 93 890 35 02 - NIF: P–0814400-H
www.olerdola.cat - olerdola@olerdola.cat

2.2.- ÀMBIT DE SERVEIS A LA CIUTADANIA. REGIDORIA DE CULTURA. EXPEDIENT: X2025001975. ASSUMPTE: APROVACIÓ DEL COMPTE JUSTIFICATIU DE LA SUBVENCIÓ CONCEDIDA PER CONVENI DE COL·LABORACIÓ PER AL FOMENT I PROMOCIÓ D'ACTIVITATS DE CENTRE, CULTURALS, EDUCATIVES I SOCIALS I PER LA COMPRA DE MATERIAL ESPORTIU ENTRE L'AJUNTAMENT D'OLÈRDOLA I L'AMPA ROSSEND MONTANÉ, CORRESPONENT A L'ANUALITAT 2025.

2.3.- ÀMBIT SERVEIS A LA CIUTADANIA. REGIDORIA CULTURA. EXPEDIENT X2026000662. APROVACIO DE LES ADJUDICACIONS DELS PREMIS ROSSEND MONTANÉ PER L'ANUALITAT 2026.

3.- ÀMBIT DE TERRITORI I SOSTENIBILITAT

3.1.- ÀMBIT DE TERRITORI I SOSTENIBILITAT. REGIDORIA D'URBANISME I PAISATGE URBÀ. EXPEDIENT X2025002903 LLO 2025_212. ASSUMPTE: LLICÈNCIA URBANÍSTICA D'OBRES CONSTRUCCIO HABITATGE UNIFAMILIAR EN TESTERA AMB PISCINA. EMPLAÇAMENT: PASSATGE SANTA MARIA DE FOIX,1, MOJA, D'OLÈRDOLA.

3.2.- ÀMBIT DE TERRITORI I SOSTENIBILITAT. REGIDORIA D'URBANISME I PAISATGE URBÀ. EXPEDIENT X2026000594 LLO 2026_029. ASSUMPTE: LLICÈNCIA URBANÍSTICA D'OBRES PER A NOVA ESTESA DE LÍNIA ELÈCTRICA DE BAIXA TENSIÓ SUBTERRÀNIA. EMPLAÇAMENT: CARRER MOJA, 93, CAN TRABAL (OLÈRDOLA). REF. ENDESA: 1136251.

3.3.- ÀMBIT DE TERRITORI I SOSTENIBILITAT. REGIDORIA D'URBANISME I PAISATGE URBÀ. EXPEDIENT X2026000763 LLO 2026_43. ASSUMPTE: LLICÈNCIA URBANÍSTICA D'OBRES PER CONSTRUCCIÓ DE PISCINA. EMPLAÇAMENT: CARRER OLIVELLA, 24, MOJA, D'OLÈRDOLA.

3.4.- ÀMBIT DE TERRITORI I SOSTENIBILITAT. REGIDORIA D'URBANISME I PAISATGE URBÀ. EXPEDIENT X2026000198 LLO 2026_007. ASSUMPTE: LLICÈNCIA URBANÍSTICA D'OBRES PER CONSTRUCCIÓ DE PISCINA. EMPLAÇAMENT: CARRER SANT PERE, 14, SANT PERE MOLANTA, D'OLÈRDOLA.

4.- QÜESTIONS SOBREVINGUDES

Segon.- NOTIFICAR la present resolució als membres regidors de la Junta de Govern de la corporació i publicar aquesta resolució en el tauler d'edictes de l'Ajuntament.

Olèrdola, a la data de la signatura electrònica

Jordi Álvarez Rovirosa
Alcalde

AJUNTAMENT D'OLERDOLA
Aquest document és una còpia autèntica del document electrònic original.

C
Or
Identificador document: ES_L01081000_2026_28226327
Data d'impressió: 28/09/2026 13:09:42
Pàgina 1 de 2

SIGNATURES
1.- JORDI ÁLVAREZ ROVIROSA (TCAT) (Alcalde), 03/06/2026 12:32
2.- AJUNTAMENT OLERDOLA. 2026DECR000435 03/06/2026

AJUNTAMENT d'Olèrdola
Avinguda de Catalunya, 12. 08734 Olèrdola - Barcelona
T. 93 890 35 02 - NIF: P–0814400-H
www.olerdola.cat - olerdola@olerdola.cat

Núm. de Decret i Data:
2026DECR000435 03/06/2026

DECRET D'ALCALDIA

ÀMBIT DE TERRITORI I SOSTENIBILITAT. REGIDORIA DE MEDI AMBIENT. EXPEDIENT: X2025000057. RETORN DE LA TAXA PER A ÚS DE LES BARBACOES DE LA FINCA DE LA MUNTANYETA. INTERESSAT: [redacted].

Antecedents de fet

1.- El 26 de febrer de 2025, amb registre d'entrada núm. E2025001552, la Sra. [redacted] sol·licita la reserva d'una barbacoa a la finca de la Muntanyeta per al dia 8 de març de 2025 per a 15 persones, i efectua el pagament de la taxa per import de 15,00 €.

2.- En data 27 de febrer de 2025 consta l'ingrés a l'Ajuntament d'Olèrdola de l'import de 15,00 €, corresponent a la taxa per a la utilització d'una barbacoa a la finca de la Muntanyeta (operació núm. 120250000501), d'acord amb el que estableix l'article 4 de l'Ordenança Fiscal núm. 28.

3.- En data 7 de març de 2025, amb registre d'entrada núm. E2025001809, la interessada sol·licita el canvi de data de la reserva inicial per al dia 4 d'abril de 2025, motivat per la previsió meteorològica adversa existent per al dia 8 de març de 2025.

4.- El 1 d'abril de 2025, amb registre d'entrada núm. E2025002636, la interessada sol·licita un segon canvi de la reserva per al dia 26 d'abril de 2025, per motius familiars.

5.- El 11 de març de 2026, amb registre d'entrada núm. E2026001842, la interessada sol·licita la devolució de l'import abonat, manifestant que no ha pogut fer ús del servei reservat.

6.- A aquests efectes, en data 20 de maig de 2026, la tècnica de medi ambient, emet informe favorable a la devolució de la taxa.

Fonaments de dret

1.- En l'article 4 de l'OOFF núm. 28 reguladora de la taxa per a la utilització de béns de titularitat municipal s'estableix la tarifa per a la utilització de les barbacoes de la Muntanyeta que correspon a 15 euros / barbacoa / dia.

2.- En l'article 4, dins les normes particulars d'aplicació punt i) de l'Ordenança Fiscal número 28 reguladora de la taxa per a la utilització de béns de titularitat municipal s'estableix:

"Quan per causes no imputables al subjecte passiu obligat al pagament de la taxa no es faci ús del dret a la utilització privativa del bé de titularitat municipal, aquella tindrà dret a la devolució de l'import del dipòsit previ."

3.- L'article 21 de la Llei 7/1985, de 2 d'abril, reguladora de les bases del règim local, en relació amb l'article 53 del Decret Legislatiu 2/2003, de 28 d'abril, pel qual s'aprova

AJUNTAMENT D'OLERDOLA
Aquest document és una còpia autèntica del document electrònic original.

AJUNTAMENT d'Olèrdola
Avinguda de Catalunya, 12. 08734 Olèrdola - Barcelona
T. 93 890 35 02 - NIF: P–0814400-H
www.olerdola.cat - olerdola@olerdola.cat

el Text refós de la Llei municipal i de règim local de Catalunya, atribueix la competència a l'Alcalde per a l'adopció d'aquesta resolució.

Per tot això, aquesta Alcaldia, en ús de les atribucions que em confereix la legislació anteriorment esmentada

Primer.- Aprovar la devolució de la taxa per a ús de les barbacoes a la Muntanyeta a [redacted] per import de 15,00 € (número d'operació d'ingrés 120250000501).

Segon.- Aprovar la operació comptable de proposta de pagament 120260001754.

Tercer.- Donar trasllat del present acord al Departament de Tresoreria de l'Ajuntament d'Olèrdola per tal que procedeixi a l'ordenació de pagament i a l'execució de la devolució mitjançant l'ingrés de la quantitat indicada en el compte corrent assenyalat per l'interessat per un import total de 15,00 €.

Quart.- Notificar aquest acord a l'interessat, indicant que contra aquesta resolució, que posa fi a la via administrativa, es podrà interposar recurs contenciós administratiu davant el Jutjat Contenciós Administratiu de Barcelona, en el termini de dos mesos a comptar des del dia següent de la seva notificació.

Alternativament i de forma potestativa, es pot interposar recurs de reposició davant el mateix òrgan que l'ha dictat, en el termini d'un mes a comptar des del dia següent de la seva notificació.

Jordi Álvarez Rovirosa
Alcalde

Olèrdola, a la data de la signatura electrònica

AJUNTAMENT D'OLERDOLA
Aquest document és una còpia autèntica del document electrònic original.

AJUNTAMENT d'Olèrdola
Avinguda de Catalunya, 12. 08734 Olèrdola - Barcelona
T. 93 890 35 02 - NIF: P–0814400-H
www.olerdola.cat - olerdola@olerdola.cat

Núm. de Decret i Data:
2026DECR000434 03/06/2026

DECRET D'ALCALDIA

ÀMBIT DE TERRITORI I SOSTENIBILITAT. REGIDORIA D'URBANISME I PAISATGE URBÀ. EXPEDIENT: X2026000540. ASSUMPTE: ASSUMPTE: AUTORITZACIÓ D'INSTAL·LACIÓ TEMPORAL A LA VIA PÚBLICA D'UNA CASETA DE VENDA D'ARTICLES DE PIROTÈCNIA ENTRE EL 10/06/2026 I 24/06/2026. EMPLAÇAMENT: AV. BARCELONA, DAVANT 5-7 – POLIGON INDUSTRIAL SANT PERE MOLANTA.

Antecedents de fet

1. El 17/07/2025 i registre d'entrada número E2025005107en [redacted] amb DNI [redacted] en nom propi, sol·licita la instal·lació temporal d'un caseta de venda d'articles de pirotècnia, del 10 al 24 de juny de 2025.

2. El 6/3/2026 (E2026001732) i el 12/5/2025 (E2026003294), [redacted] aporta documentació complementària. Entre els documents aportats consta la resolució favorable per a la instal·lació d'una caseta de venda de pirotècnia a nom de [redacted] del 10/6/2026 al 24/6/2026 a l'Avinguda de Barcelona, davant núm. 5-7 – Pl "Sant Pere Molanta.

3. El 2 de juny de 2026 l'arquitecta municipal i l'enginyer municipal emeten informe conjunt en el que es conclou autoritzar l'ocupació de la via publica amb una caseta de venda d'articles de pirotècnia per les dates previstes sempre i quan es compleixin les condicions que es reflecteixen en el citat informe.

Fonaments de dret

1. La qualificació urbanística dels terrenys en els que es pretén instal·lar temporalment la caseta metàl·lica de venda d'articles pirotècnics, segons la normativa urbanística prevista en Text refós del Pla d'ordenació urbanística municipal d'Olèrdola, verificat per la Comissió Territorial d'Urbanisme de Barcelona, en sessió de 20 de setembre de 2007, en compliment de l'acord d'aprovació definitiva de 14 de desembre de 2006, és de sòl urbà, sistema viari.

2. D'acord amb la normativa específica d'aquest tipus de sòl, no es procedent el desenvolupament de l'activitat. No obstant això, s'han de tenir en consideració els aspectes següents:

- el caràcter provisional de la instal·lació, que es durà a terme del 10 al 24 de juny de 2026
- la dimensió de la caseta fa que s'ocupin: 14,4 m^2
- el caràcter i els usos dels terrenys a on es vol desenvolupar l'activitat (el seu emplaçament no afecta a la circulació de vehicles ni vianants)

Per tant, tenint en compte aquests aspectes, urbanísticament, es pot autoritzar el desenvolupament de l'activitat en les dates mencionades.

AJUNTAMENT D'OLERDOLA
Aquest document és una còpia autèntica del document electrònic original.

AJUNTAMENT d'Olèrdola
Avinguda de Catalunya, 12. 08734 Olèrdola - Barcelona
T. 93 890 35 02 - NIF: P–0814400-H
www.olerdola.cat - olerdola@olerdola.cat

3. Segons la documentació presentada, l'activitat està compresa en l'àmbit de la Llei 18/2020, de 28 de desembre, de facilitació de l'activitat econòmica.

4. Les autoritzacions d'establiments temporals de venda i posada a disposició del públic d'articles pirotècnics, estan regulades en el Reial Decret 989/2015, de 30 d'octubre, pel que s'aprova el Reglament de articles pirotècnics i cartutxeria.

5. Els usos privatius de domini públic com el sol·licitat estan sotmeses a llicència municipal en virtut de l'article 57 del Reglament de patrimoni dels ens locals, aprovat pel Decret 336/1988, de 17 d'octubre, donat que no suposen cap transformació ni modificació del domini públic (ja que en un altre cas requeriria d'una concessió administrativa).

6. La tramitació dels expedients d'obertura i funcionament de les casetes i locals per a la venda de productes pirotècnics, estan sotmesos al pagament d'una taxa, d'acord amb l'art. 6.12 de l'Ordenança Fiscal núm. 20 reguladora de la taxa per la prestació dels serveis d'intervenció administrativa en l'activitat dels ciutadans i les empreses a través del sotmetiment a prèvia llicència, comunicació prèvia o declaració responsable, així com els controls posteriors a l'inici de les activitats, els controls periòdics i les revisions periòdiques.

7. En l'Ordenança Fiscal núm. 13 aquest ús privatiu sol·licitat està configurat com a fet imposable d'aquesta ordenança, i la seva quantificació es troba a l'article 6è tarifa sisena.

8 . La competència per a l'adopció d'aquest acord és de la Junta de Govern Local, en virtut de les delegacions acordades per aquest Ajuntament, per resolució de l'Alcaldia 2025DECR000465, de data 21 de juny de 2025, publicat al BOP de 14 de juliol de 2025, però per raons d'urgència, i tenint en compte que la competència originària la té l'alcalde, en virtut del que estableix l'art. 21 de la Llei 7/1985, de 2 d'abril, reguladora de les bases de règim local i 53 del Decret Legislatiu 2/2003, de 28 d'abril, pel qual s'aprova el Text Refós de la Llei Municipal i de règim local de Catalunya, es pot procedir a l'avocació de la competència d'acord amb el que preveu l'art. 10 de la Llei 40/2015, d'1 d'octubre, de règim jurídic del sector públic.

Per tot això, aquesta alcaldia, en ús de les atribucions que em confereix la legislació anteriorment esmentada,

HE RESOLT

Primer: Avocar a l'alcalde la competència delegada a la Junta de Govern Local per a l'adopció del present acord.

Segon: Autoritzar al Sr. [redacted] amb DNI: [redacted] per a la instal·lació temporal de la caseta de venda d'articles de pirotècnia de superfície de 15 m^2, entre els dies 10 i 24 de juny de 2026 i situada a l'Av. Barcelona, davant 5-7 – Pl "Sant Pere Molanta".

Tercer: Indicar que aquesta autorització queda condicionada al compliment de les següents mesures i condicions:

AJUNTAMENT D'OLERDOLA
Aquest document és una còpia autèntica del document electrònic original.

AJUNTAMENT d'Olèrdola
Avinguda de Catalunya, 12. 08734 Olèrdola - Barcelona
T. 93 890 35 02 - NIF: P–0814400-H
www.olerdola.cat - olerdola@olerdola.cat

a. L'indret on s'ubicarà la caseta coincidirà amb el sol·licitat, i s'haurà de replantejar físicament la seva ubicació final, tenint en compte els següents criteris d'emplaçament:
    i. Guardaran una distància de 20 metres respecte a qualsevol edificació.
    ii. No s'instal·laran en llocs que destorbin el pas de vianants i si pot ser se situaran en zones on sigui fàcil l'estacionament o aparcament.
    iii. Altres aspectes a criteri dels tècnics municipals i de la guàrdia municipal
    iv. Hauran de respectar les distàncies establertes per l'administració competent en matèria de carreteres.
b. Les instal·lacions i la venda dels articles s'ajustarà a l'establert en el Reglament d'articles pirotècnics i cartutxeria, aprovat pel RD 989/2015, de 30 d'octubre, i en especial, el que assenyala la Instrucció Tècnica Complementària número 17, que regula la venda al públic d'articles pirotècnics.
c. L'activitat disposarà de l'autorització per part de la Subdelegació del Govern. Aquesta autorització es col·locarà de forma que sigui fàcilment visible des de l'exterior.
d. Es compliran la totalitat de les condicions imposades per la Subdelegació del Govern en la seva autorització, i en especial al període de venda i als responsables de venda autoritzats, així com la quantitat màxima de material explosiu emmagatzemat.
e. Es col·locarà un rètol homologat en lloc ben visible, indicant la prohibició de fumar. Així mateix, quedarà terminantment prohibit encendre cap flama ni es disposarà en el local de cortines, papers, o qualsevol altre producte inflamable.
f. Es recorda que, tal com assenyala la Llei 1/1998, de 7 de gener, de política lingüística, els establiments comercials han de retolar, com a mínim, en llengua catalana.
g. No es podrà endollar cap aparell elèctric a la xarxa pública (fanals o altres elements de la via pública).
h. En finalitzar jornada d'obertura, haurà de quedar tot net i recollit.
i. Una vegada instal·lada la caseta, i abans de l'inici de l'activitat caldrà presentar davant d'aquest Ajuntament:
    i. el corresponent certificat final d'instal·lació signat per un tècnic competent conforme la instal·lació s'ha realitzat correctament, seguint el projecte presentat i que es compleixen els requeriments que li són d'aplicació segons la ITC núm. 17 del RD 989/2015, pel que s'aprova el "Reglament d'articles pirotècnics i cartutxeria". S'haurà d'acreditar com a mínim a través d'una declaració responsable per part del tècnic (o acreditació equivalent), el col·legi al que pertany, i el seu número de col·legiat, que és competent en la matèria, que no està inhabilitat i que té contractada una assegurança de Responsabilitat Civil Professional que cobreix el certificat emès.
    ii. Revisió en vigor dels mitjans de protecció contra incendis.
    iii. Rebut de l'assegurança de Responsabilitat Civil o similar.
    iv. Informe favorable de l'Àrea funcional d'Indústria i Energia per l'autorització de venda de productes pirotècnics enviada per la subdelegació del govern a Barcelona.
    v. Autorització del Servei Territorial de Carreteres (Departament de Territori i Sostenibilitat de la Generalitat de Catalunya) o de la Dirección General de Carreteras (Ministerio de transportes,

AJUNTAMENT D'OLERDOLA
Aquest document és una còpia autèntica del document electrònic original.

AJUNTAMENT d'Olèrdola
Avinguda de Catalunya, 12. 08734 Olèrdola - Barcelona
T. 93 890 35 02 - NIF: P–0814400-H
www.olerdola.cat - olerdola@olerdola.cat

movilidad y agenda urbana del Gobierno de España), segons el cas

Quart: Requerir a l'interessat, que una vegada instal·lada la caseta, i abans de l'inici de l'activitat caldrà presentar davant d'aquest Ajuntament:

- El corresponent certificat final d'instal·lació signat per un tècnic competent conforme la instal·lació s'ha realitzat correctament, seguint el projecte presentat i que es compleixen els requeriments que li són d'aplicació segons la ITC núm. 17 del RD 989/2015, pel que s'aprova el "Reglament d'articles pirotècnics i cartutxeria". S'haurà d'acreditar com a mínim a través d'una declaració responsable per part del tècnic (o acreditació equivalent), el col·legi al que pertany, i el seu número de col·legiat, que és competent en la matèria, que no està inhabilitat i que té contractada una assegurança de Responsabilitat Civil Professional que cobreix el certificat emès.

Cinquè: Liquidar als interessats les següents taxes:

Concepte	Quota	Taxa
Ordenança núm. 13		
Llicències per a l'ocupació de terrenys destinats a la instal·lació de casetes o parades per a la venda de joguines, ceràmiques, llumeneres, bijuteria , flors, i anàlegs (Art.6.7)	1,91 €/dia i m^2	15 dies x 15 m^2 x 1,91 €/dia i m^2 = 429,75 €
Ordenança núm. 20		
Quota fixa - règim de declaració responsable (S/ art. 6.11)	324,74 €	324,74 €
Quota variable - règim de declaració responsable (S/ art. 6.2.d)	0,41 €/m^2	15 m^2 x 0,41 €/m^2= 6,15 €
TOTAL		***760,64 €***

Sisè: Aprovar el reconeixement de drets per import de 429,75 € a càrrec de la partida 33500 del pressupost d'ingressos corresponents, en concepte de taxa d'ocupació de la via pública, i per import 330,89 € a càrrec de l'aplicació 32903 del pressupost d'ingressos corresponents, en concepte de taxa per la prestació dels serveis d'intervenció administrativa en activitats. Operació comptable número 120260002131.

Setè: Advertir a l'interessat que l'ús privatiu sol·licitat, al no suposar la realització de cap inversió ni de cap altra despesa d'establiment, si eventualment s'arribés a revocar per raons d'interès públic, no determinaria a favor del seu titular cap tipus d'indemnització.

Vuitè: Notificar la present resolució als interessats, indicant que contra aquesta resolució, que posa fi a la via administrativa, es podrà interposar recurs contenciós administratiu davant el Jutjat Contenciós Administratiu de Barcelona, en el termini de dos mesos a comptar des del dia següent de la seva notificació.

Alternativament i de forma potestativa, es pot interposar recurs de reposició davant el mateix òrgan que l'ha dictat, en el termini d'un mes a comptar des del dia següent de la seva notificació.

AJUNTAMENT D'OLERDOLA
Aquest document és una còpia autèntica del document electrònic original.

[redacted]

AJUNTAMENT d'Olèrdola
Avinguda de Catalunya, 12. 08734 Olèrdola - Barcelona
T. 93 890 35 02 - NIF: P–0814400-H
www.olerdola.cat - olerdola@olerdola.cat

Contra l'acord d'aprovació de la taxa, que no exhaureix la via administrativa, podeu interposar recurs de reposició, previ al contenciós-administratiu, davant l'Alcalde, en el termini d'un mes a comptar de l'endemà de la seva notificació.

FORMA DE PAGAMENT: De conformitat amb l'article 62 de la Llei 58/2003, de 17 de desembre, general tributària (LGT), el pagament en període voluntari de deutes tributaris resultants de liquidacions practicades per l'Administració s'ha de fer en els terminis següents:
a) Si la notificació de la liquidació es fa entre els dies 1 i 15 de cada mes, des de la data de recepció de la notificació fins al dia 20 del mes posterior o, si aquest no fos hàbil, fins a l'immediat hàbil següent.
b) Si la notificació de la liquidació es fa entre els dies 16 i últim de cada mes, des de la data de recepció de la notificació fins al dia cinc del segon mes posterior o, si aquest no fos hàbil, fins a l'immediat hàbil següent.

El pagament s'ha de fer efectiu mitjançant els següents mitjans:
a) l'ingrés a la Caixa de la Corporació (oficina d'hisenda municipal, Ajuntament) amb efectiu o xec bancari,
b) a qualsevol dels comptes següents:

* Banc Santander S.A [redacted]
* Banc de Sabadell
* Caixabank, SA "la Caixa"

Transcorregut el període de pagament voluntari indicat sense que la totalitat del deute hagi estat ingressat, s'apliquen els recàrrecs següents:
a) executiu del 5% quan el deute es satisfaci abans que hagi estat notificada la provisió de constrenyiment,
b) reduït del 10% si el deute es paga un cop notificada la provisió i dintre dels terminis de l'article 62.5 de la LGT,
c) constrenyiment ordinari del 20% transcorregut els termini anteriors. Aquest recàrrec de constrenyiment ordinari és compatible amb els interessos de demora.

Jordi Álvarez Rovirosa
Alcalde

Olèrdola, a la data de la signatura electrònica del document

AJUNTAMENT D'OLERDOLA
Aquest document és una còpia autèntica del document electrònic original.

AJUNTAMENT d'Olèrdola
Avinguda de Catalunya, 12. 08734 Olèrdola - Barcelona
T. 93 890 35 02 - NIF: P–0814400-H
www.olerdola.cat - olerdola@olerdola.cat

Núm. de Decret i Data:
2026DECR000433 03/06/2026

DECRET D'ALCALDIA

ÀMBIT DE TERRITORI I SOSTENIBILITAT. REGIDORIA D'URBANISME I PAISATGE URBÀ. EXPEDIENT: X2026000344. ASSUMPTE: AUTORITZACIÓ D'INSTAL·LACIÓ TEMPORAL A LA VIA PÚBLICA D'UNA CASETA DE VENDA D'ARTICLES DE PIROTÈCNIA ENTRE EL 17/06/2025 I 23/06/2025. EMPLAÇAMENT: AV. TARRAGONA (C/ LA GORNAL) DAVANT DE LIDL – PI "Clot de Moja".

Antecedents de fet

1. El 12/12/2025 i registre d'entrada número E2025008135, en [redacted] amb DNI [redacted] sol·licita la instal·lació temporal d'un caseta de venda d'articles de pirotècnia.

2. El 6/2/2026 i registre d'entrada número E2026001101, la Delegació del Govern a Catalunya, va comunicar la presentació d'una sol·licitud de venda de productes pirotècnics en un establiment temporal a nom de [redacted] del 17/06/2026 al 23/06/2026 a l'AV. TARRAGONA (C/ LA GORNAL) DELANTE DE LIDL – PI "Clot de Moja".

3. El 7/4/2026 (E2026002447), aporta documentació complementària.

4. El 2 de juny de 2026 l'arquitecta municipal i l'enginyer municipal emeten informe conjunt en el que es conclou autoritzar l'ocupació de la via publica amb una caseta de venda d'articles de pirotècnia per les dates previstes sempre i quan es compleixin les condicions que es reflecteixen en el citat informe.

Fonaments de dret

1. La qualificació urbanística dels terrenys en els que es pretén instal·lar temporalment la caseta metàl·lica de venda d'articles pirotècnics, segons la normativa urbanística prevista en Text refós del Pla d'ordenació urbanística municipal d'Olèrdola, verificat per la Comissió Territorial d'Urbanisme de Barcelona, en sessió de 20 de setembre de 2007, en compliment de l'acord d'aprovació definitiva de 14 de desembre de 2006, és de sòl urbà, sistema d'espais lliures.

2. D'acord amb la normativa específica d'aquest tipus de sòl, no es procedent el desenvolupament de l'activitat. No obstant això, s'han de tenir en consideració els aspectes següents:

- el caràcter provisional de la instal·lació, que es durà a terme del 17 al 23 de juny de 2026
- la dimensió de la caseta fa que s'ocupin: 2,38 x 2,38 m^2
- el caràcter i els usos dels terrenys a on es vol desenvolupar l'activitat (el seu emplaçament no afecta a la circulació de vehicles ni vianants).

Per tant, tenint en compte aquests aspectes, urbanísticament, es pot autoritzar el desenvolupament de l'activitat en les dates mencionades.

AJUNTAMENT D'OLERDOLA
Aquest document és una còpia autèntica del document electrònic original.

AJUNTAMENT d'Olèrdola
Avinguda de Catalunya, 12. 08734 Olèrdola - Barcelona
T. 93 890 35 02 - NIF: P–0814400-H
www.olerdola.cat - olerdola@olerdola.cat

3. Segons la documentació presentada, l'activitat està compresa en l'àmbit de la Llei 18/2020, de 28 de desembre, de facilitació de l'activitat econòmica.

4. Les autoritzacions d'establiments temporals de venda i posada a disposició del públic d'articles pirotècnics, estan regulades en el Reial Decret 989/2015, de 30 d'octubre, pel que s'aprova el Reglament de articles pirotècnics i cartutxeria.

5. Els usos privatius de domini públic com el sol·licitat estan sotmeses a llicència municipal en virtut de l'article 57 del Reglament de patrimoni dels ens locals, aprovat pel Decret 336/1988, de 17 d'octubre, donat que no suposen cap transformació ni modificació del domini públic (ja que en un altre cas requeriria d'una concessió administrativa).

6. La tramitació dels expedients d'obertura i funcionament de les casetes i locals per a la venda de productes pirotècnics, estan sotmesos al pagament d'una taxa, d'acord amb l'art. 6.12 de l'Ordenança Fiscal núm. 20 reguladora de la taxa per la prestació dels serveis d'intervenció administrativa en l'activitat dels ciutadans i les empreses a través del sotmetiment a prèvia llicència, comunicació prèvia o declaració responsable, així com els controls posteriors a l'inici de les activitats, els controls periòdics i les revisions periòdiques.

7. En l'Ordenança Fiscal núm. 13 aquest ús privatiu sol·licitat està configurat com a fet imposable d'aquesta ordenança, i la seva quantificació es troba a l'article 6è tarifa sisena.

8 . La competència per a l'adopció d'aquest acord és de la Junta de Govern Local, en virtut de les delegacions acordades per aquest Ajuntament, per resolució de l'Alcaldia 2025DECR000465, de data 21 de juny de 2025, publicat al BOP de 14 de juliol de 2025, però per raons d'urgència, i tenint en compte que la competència originària la té l'alcalde, en virtut del que estableix l'art. 21 de la Llei 7/1985, de 2 d'abril, reguladora de les bases de règim local i 53 del Decret Legislatiu 2/2003, de 28 d'abril, pel qual s'aprova el Text Refós de la Llei Municipal i de règim local de Catalunya, es pot procedir a l'avocació de la competència d'acord amb el que preveu l'art. 10 de la Llei 40/2015, d'1 d'octubre, de règim jurídic del sector públic.
Per tot això, aquesta alcaldia, en ús de les atribucions que em confereix la legislació anteriorment esmentada,

HE RESOLT

Primer: Avocar a l'alcalde la competència delegada a la Junta de Govern Local per a l'adopció del present acord.

Segon: Autoritzar al Sr. [redacted] amb DNI: [redacted] per a la instal·lació temporal de la caseta de venda d'articles de pirotècnia de superfície de 5,66 m^2, entre els dies del 17 al 23 de juny de 2026i situada a l'Av. Tarragona (Zona Verda), del Polígon Industrial Clot de Moja. L'activitat de venta es limitarà al període comprés entre el 17 de juny al 23 de juny de 2026.

AJUNTAMENT D'OLERDOLA
Aquest document és una còpia autèntica del document electrònic original.

AJUNTAMENT d'Olèrdola
Avinguda de Catalunya, 12. 08734 Olèrdola - Barcelona
T. 93 890 35 02 - NIF: P–0814400-H
www.olerdola.cat - olerdola@olerdola.cat

Tercer: Aquesta autorització queda condicionada al compliment de les següents mesures i condicions:

a. L'indret on s'ubicarà la caseta coincidirà amb el sol·licitat, i s'haurà de replantejar físicament la seva ubicació final, tenint en compte els següents criteris d'emplaçament:
   i. Guardaran una distància de 20 metres respecte a qualsevol edificació.
   ii. No s'instal·laran en llocs que destorbin el pas de vianants i si pot ser se situaran en zones on sigui fàcil l'estacionament o aparcament.
   iii. Altres aspectes a criteri dels tècnics municipals i de la guàrdia municipal
   iv. Hauran de respectar les distàncies establertes per l'administració competent en matèria de carreteres.
b. Les instal·lacions i la venda dels articles s'ajustarà a l'establert en el Reglament d'articles pirotècnics i cartutxeria, aprovat pel RD 989/2015, de 30 d'octubre, i en especial, el que assenyala la Instrucció Tècnica Complementària número 17, que regula la venda al públic d'articles pirotècnics.
c. L'activitat disposarà de l'autorització per part de la Subdelegació del Govern. Aquesta autorització es col·locarà de forma que sigui fàcilment visible des de l'exterior.
d. Es compliran la totalitat de les condicions imposades per la Subdelegació del Govern en la seva autorització, i en especial al període de venda i als responsables de venda autoritzats, així com la quantitat màxima de material explosiu emmagatzemat.
e. Es col·locarà un rètol homologat en lloc ben visible, indicant la prohibició de fumar. Així mateix, quedarà terminantment prohibit encendre cap flama ni es disposarà en el local de cortines, papers, o qualsevol altre producte inflamable.
f. Es recorda que, tal com assenyala la Llei 1/1998, de 7 de gener, de política lingüística, els establiments comercials han de retolar, com a mínim, en llengua catalana.
g. No es podrà endollar cap aparell elèctric a la xarxa pública (fanals o altres elements de la via pública).
h. En finalitzar jornada d'obertura, haurà de quedar tot net i recollit.
i. Una vegada instal·lada la caseta, i abans de l'inici de l'activitat caldrà presentar davant d'aquest Ajuntament:
   i. el corresponent certificat final d'instal·lació signat per un tècnic competent conforme la instal·lació s'ha realitzat correctament, seguint el projecte presentat i que es compleixen els requeriments que li són d'aplicació segons la ITC núm. 17 del RD 989/2015, pel que s'aprova el "Reglament d'articles pirotècnics i cartutxeria". S'haurà d'acreditar com a mínim a través d'una declaració responsable per part del tècnic (o acreditació equivalent), el col·legi al que pertany, i el seu número de col·legiat, que és competent en la matèria, que no està inhabilitat i que té contractada una assegurança de Responsabilitat Civil Professional que cobreix el certificat emès.
   ii. Revisió en vigor dels mitjans de protecció contra incendis.
   iii. Rebut de l'assegurança de Responsabilitat Civil o similar.
   iv. Informe favorable de l'Àrea funcional d'Indústria i Energia per l'autorització de venda de productes pirotècnics enviada per la subdelegació del govern a Barcelona.

AJUNTAMENT D'OLERDOLA
Aquest document és una còpia autèntica del document electrònic original.

AJUNTAMENT d'Olèrdola
Avinguda de Catalunya, 12. 08734 Olèrdola - Barcelona
T. 93 890 35 02 - NIF: P–0814400-H
www.olerdola.cat - olerdola@olerdola.cat

v. Autorització del Servei Territorial de Carreteres (Departament de Territori i Sostenibilitat de la Generalitat de Catalunya) o de la Dirección General de Carreteras (Ministerio de transportes, movilidad y agenda urbana del Gobierno de España), segons el cas

Quart: Requerir a l'interessat, que una vegada instal·lada la caseta, i abans de l'inici de l'activitat caldrà presentar davant d'aquest Ajuntament:

- El corresponent certificat final d'instal·lació signat per un tècnic competent conforme la instal·lació s'ha realitzat correctament, seguint el projecte presentat i que es compleixen els requeriments que li són d'aplicació segons la ITC núm. 17 del RD 989/2015, pel que s'aprova el "Reglament d'articles pirotècnics i cartutxeria". S'haurà d'acreditar com a mínim a través d'una declaració responsable per part del tècnic (o acreditació equivalent), el col·legi al que pertany, i el seu número de col·legiat, que és competent en la matèria, que no està inhabilitat i que té contractada una assegurança de Responsabilitat Civil Professional que cobreix el certificat emès.

Cinquè: Liquidar als interessats les següents taxes:

Concepte	Quota	Taxa
Ordenança núm. 13		
Llicències per a l'ocupació de terrenys destinats a la instal·lació de casetes o parades per a la venda de joguines, ceràmiques, llumeneres, bijuteria , flors, i anàlegs (Art.6.7)	1,91 €/dia i m^2	7 dies x 6 m^2 x 1,91 €/dia i m^2 = 80,22 €
Ordenança núm. 20		
Quota fixa - règim de declaració responsable (S/ art. 6.11)	324,74 €	324,74 €
Quota variable - règim de declaració responsable (S/ art. 6.2.d)	0,41 €/m^2	6 m^2 x 0,41 €/m^2= 2,46 €
TOTAL		***407,42 €***

Sisè: Aprovar el reconeixement de drets per import de 80,22 € a càrrec de la partida 33500 del pressupost d'ingressos corresponents, en concepte de taxa d'ocupació de la via pública, i per import 327,20 € a càrrec de l'aplicació 32903 del pressupost d'ingressos corresponents, en concepte de taxa per la prestació dels serveis d'intervenció administrativa en activitats. Operació comptable número 120260002130.

Setè: Advertir a l'interessat que l'ús privatiu sol·licitat, al no suposar la realització de cap inversió ni de cap altra despesa d'establiment, si eventualment s'arribés a revocar per raons d'interès públic, no determinaria a favor del seu titular cap tipus d'indemnització.

Vuitè: Notificar la present resolució als interessats, indicant que contra aquesta resolució, que posa fi a la via administrativa, es podrà interposar recurs contenciós administratiu davant el Jutjat Contenciós Administratiu de Barcelona, en el termini de dos mesos a comptar des del dia següent de la seva notificació.

AJUNTAMENT D'OLERDOLA
Aquest document és una còpia autèntica del document electrònic original.

[redacted]

AJUNTAMENT d'Olèrdola
Avinguda de Catalunya, 12. 08734 Olèrdola - Barcelona
T. 93 890 35 02 - NIF: P–0814400-H
www.olerdola.cat - olerdola@olerdola.cat

Alternativament i de forma potestativa, es pot interposar recurs de reposició davant el mateix òrgan que l'ha dictat, en el termini d'un mes a comptar des del dia següent de la seva notificació.

Contra l'acord d'aprovació de la taxa, que no exhaureix la via administrativa, podeu interposar recurs de reposició, previ al contenciós-administratiu, davant l'Alcalde, en el termini d'un mes a comptar de l'endemà de la seva notificació.

FORMA DE PAGAMENT: De conformitat amb l'article 62 de la Llei 58/2003, de 17 de desembre, general tributària (LGT), el pagament en període voluntari de deutes tributaris resultants de liquidacions practicades per l'Administració s'ha de fer en els terminis següents:
a) Si la notificació de la liquidació es fa entre els dies 1 i 15 de cada mes, des de la data de recepció de la notificació fins al dia 20 del mes posterior o, si aquest no fos hàbil, fins a l'immediat hàbil següent.
b) Si la notificació de la liquidació es fa entre els dies 16 i últim de cada mes, des de la data de recepció de la notificació fins al dia cinc del segon mes posterior o, si aquest no fos hàbil, fins a l'immediat hàbil següent.

El pagament s'ha de fer efectiu mitjançant els següents mitjans:
a) l'ingrés a la Caixa de la Corporació (oficina d'hisenda municipal, Ajuntament) amb efectiu o xec bancari,
b) a qualsevol dels comptes següents:

* Banc Santander S.A [redacted]
* Banc de Sabadell
* Caixabank, SA "la Caixa"

Transcorregut el període de pagament voluntari indicat sense que la totalitat del deute hagi estat ingressat, s'apliquen els recàrrecs següents:
a) executiu del 5% quan el deute es satisfaci abans que hagi estat notificada la provisió de constrenyiment,
b) reduït del 10% si el deute es paga un cop notificada la provisió i dintre dels terminis de l'article 62.5 de la LGT,
c) constrenyiment ordinari del 20% transcorregut els termini anteriors. Aquest recàrrec de constrenyiment ordinari és compatible amb els interessos de demora.

Jordi Álvarez Rovirosa
Alcalde
Olèrdola, a la data de la signatura electrònica del document

AJUNTAMENT D'OLERDOLA
Aquest document és una còpia autèntica del document electrònic original.

AJUNTAMENT d'Olèrdola
Avinguda de Catalunya, 12. 08734 Olèrdola - Barcelona
T. 93 890 35 02 - NIF: P–0814400-H
www.olerdola.cat - olerdola@olerdola.cat

Núm. de Decret i Data:
2026DECR000432 03/06/2026

DECRET D'ALCALDIA

ÀMBIT DE TERRITORI I SOSTENIBILITAT. REGIDORIA D'URBANISME I PAISATGE URBÀ. EXPEDIENT: X2026000690. ASSUMPTE: AUTORITZACIÓ D'INSTAL·LACIÓ TEMPORAL A LA VIA PÚBLICA D'UNA CASETA DE VENDA D'ARTICLES DE PIROTÈCNIA ENTRE EL 14/06/2026 I 23/06/2026. EMPLAÇAMENT: AV. BARCELONA CRUÏLLA AV. CANIGÓ – PI "SANT PERE MOLANTA"

Antecedents de fet

1. El 29/4/2026 (registre d'entrada número E2025E2026002943) en [redacted] amb DNI: [redacted] en representació de JOSEP ANTON ROMEU, SL, sol·licita la instal·lació temporal d'un caseta de venda d'articles de pirotècnia.

2. El 23/3/2026 (registre d'entrada E2026002117), la Delegació del Govern a Catalunya comunica a l'Ajuntament la presentació de la sol·licitud de venda de productes pirotècnics de JOSEP ANTON ROMEU SL a l'Av. Barcelona del Polígon industrial de Sant Pere Molanta, del dia 14/6/2026 al dia 23/6/2026. .

3. En data 2 de juny de 2026 l'enginyer municipal emet informe en el que es conclou autoritzar l'ocupació de la via publica amb una caseta de venda d'articles de pirotècnia per les dates previstes sempre i quan es compleixin les condicions que es reflecteixen en el citat informe.

Fonaments de dret

1. La qualificació urbanística dels terrenys en els que es pretén instal·lar temporalment la caseta metàl·lica de venda d'articles pirotècnics, segons la normativa urbanística prevista en Text refós del Pla d'ordenació urbanística municipal d'Olèrdola, verificat per la Comissió Territorial d'Urbanisme de Barcelona, en sessió de 20 de setembre de 2007, en compliment de l'acord d'aprovació definitiva de 14 de desembre de 2006, és de sòl urbà, sistema viari.

2. D'acord amb la normativa específica d'aquest tipus de sòl, no es procedent el desenvolupament de l'activitat. No obstant això, s'han de tenir en consideració els aspectes següents:

- el caràcter provisional de la instal·lació, que es durà a terme del 16 al 23 de juny de 2026
- la dimensió de la caseta fa que s'ocupin: 2,8 x 2,1 m^2
- el caràcter i els usos dels terrenys a on es vol desenvolupar l'activitat (el seu emplaçament no afecta a la circulació de vehicles ni vianants)

Per tant, tenint en compte aquests aspectes, urbanísticament, es pot autoritzar el desenvolupament de l'activitat en les dates mencionades.

3. Segons la documentació presentada, l'activitat està compresa en l'àmbit de la Llei 18/2020, de 28 de desembre, de facilitació de l'activitat econòmica.

AJUNTAMENT D'OLERDOLA
Aquest document és una còpia autèntica del document electrònic original.

AJUNTAMENT d'Olèrdola
Avinguda de Catalunya, 12. 08734 Olèrdola - Barcelona
T. 93 890 35 02 - NIF: P–0814400-H
www.olerdola.cat - olerdola@olerdola.cat

4. Les autoritzacions d'establiments temporals de venda i posada a disposició del públic d'articles pirotècnics, estan regulades en el Reial Decret 989/2015, de 30 d'octubre, pel que s'aprova el Reglament de articles pirotècnics i cartutxeria.

5. Els usos privatius de domini públic com el sol·licitat estan sotmeses a llicència municipal en virtut de l'article 57 del Reglament de patrimoni dels ens locals, aprovat pel Decret 336/1988, de 17 d'octubre, donat que no suposen cap transformació ni modificació del domini públic (ja que en un altre cas requeriria d'una concessió administrativa).

6. La tramitació dels expedients d'obertura i funcionament de les casetes i locals per a la venda de productes pirotècnics, estan sotmesos al pagament d'una taxa, d'acord amb l'art. 6.12 de l'Ordenança Fiscal núm. 20 reguladora de la taxa per la prestació dels serveis d'intervenció administrativa en l'activitat dels ciutadans i les empreses a través del sotmetiment a prèvia llicència, comunicació prèvia o declaració responsable, així com els controls posteriors a l'inici de les activitats, els controls periòdics i les revisions periòdiques.

7. En l'Ordenança Fiscal núm. 13 aquest ús privatiu sol·licitat està configurat com a fet imposable d'aquesta ordenança, i la seva quantificació es troba a l'article 6è tarifa sisena.

8. La competència per a l'adopció d'aquest acord és de la Junta de Govern Local, en virtut de les delegacions acordades per aquest Ajuntament, per resolució de l'Alcaldia 2025DECR000465, de data 21 de juny de 2025, publicat al BOP de 14 de juliol de 2025, però per raons d'urgència, i tenint en compte que la competència originària la té l'alcalde, en virtut del que estableix l'art. 21 de la Llei 7/1985, de 2 d'abril, reguladora de les bases de règim local i 53 del Decret Legislatiu 2/2003, de 28 d'abril, pel qual s'aprova el Text Refós de la Llei Municipal i de règim local de Catalunya, es pot procedir a l'avocació de la competència d'acord amb el que preveu l'art. 10 de la Llei 40/2015, d'1 d'octubre, de règim jurídic del sector públic.

Per tot això, aquesta alcaldia, en ús de les atribucions que em confereix la legislació anteriorment esmentada,

HE RESOLT

Primer.- Avocar a l'Alcaldia la competència delegada a la Junta de Govern Local per a l'adopció del present acord.

Segon.- Autoritzar a l'empresa JOSEP ANTON ROMEU, SL amb CIF B61545117 per a la instal·lació temporal de la caseta de venda d'articles de pirotècnia de superfície de 6 m^2, entre els dies 14 i 23 de juny de 2026 i situada a l'Av. Barcelona cruïlla Av. Canigó – PI "Sant Pere Molanta". L'activitat de venta es limitarà al període comprés entre el 14 i 23 de juny de 2026.

Tercer.- Aquesta autorització queda condicionada al compliment de les següents mesures i condicions:

AJUNTAMENT D'OLERDOLA
Aquest document és una còpia autèntica del document electrònic original.

AJUNTAMENT d'Olèrdola
Avinguda de Catalunya, 12. 08734 Olèrdola - Barcelona
T. 93 890 35 02 - NIF: P–0814400-H
www.olerdola.cat - olerdola@olerdola.cat

a. L'indret on s'ubicarà la caseta coincidirà amb el sol·licitat, i s'haurà de replantejar físicament la seva ubicació final, tenint en compte els següents criteris d'emplaçament:
   i. Guardaran una distància de 20 metres respecte a qualsevol edificació.
   ii. No s'instal·laran en llocs que destorbin el pas de vianants i si pot ser se situaran en zones on sigui fàcil l'estacionament o aparcament.
   iii. Altres aspectes a criteri dels tècnics municipals i de la guàrdia municipal
   iv. Hauran de respectar les distàncies establertes per l'administració competent en matèria de carreteres.
b. Les instal·lacions i la venda dels articles s'ajustarà a l'establert en el Reglament d'articles pirotècnics i cartutxeria, aprovat pel RD 989/2015, de 30 d'octubre, i en especial, el que assenyala la Instrucció Tècnica Complementària número 17, que regula la venda al públic d'articles pirotècnics.
c. L'activitat disposarà de l'autorització per part de la Subdelegació del Govern. Aquesta autorització es col·locarà de forma que sigui fàcilment visible des de l'exterior.
d. Es compliran la totalitat de les condicions imposades per la Subdelegació del Govern en la seva autorització, i en especial al període de venda i als responsables de venda autoritzats, així com la quantitat màxima de material explosiu emmagatzemat.
e. Es col·locarà un rètol homologat en lloc ben visible, indicant la prohibició de fumar. Així mateix, quedarà terminantment prohibit encendre cap flama ni es disposarà en el local de cortines, papers, o qualsevol altre producte inflamable.
f. Es recorda que, tal com assenyala la Llei 1/1998, de 7 de gener, de política lingüística, els establiments comercials han de retolar, com a mínim, en llengua catalana.
g. No es podrà endollar cap aparell elèctric a la xarxa pública (fanals o altres elements de la via pública).
h. En finalitzar jornada d'obertura, haurà de quedar tot net i recollit.

Quart.- Requerir a l'interessat, que una vegada instal·lada la caseta, i abans de l'inici de l'activitat caldrà presentar davant d'aquest Ajuntament:

   i. El corresponent certificat final d'instal·lació signat per un tècnic competent conforme la instal·lació s'ha realitzat correctament, seguint el projecte presentat i que es compleixen els requeriments que li són d'aplicació segons la ITC núm. 17 del RD 989/2015, pel que s'aprova el "Reglament d'articles pirotècnics i cartutxeria". S'haurà d'acreditar com a mínim a través d'una declaració responsable per part del tècnic (o acreditació equivalent), el col·legi al que pertany, i el seu número de col·legiat, que és competent en la matèria, que no està inhabilitat i que té contractada una assegurança de Responsabilitat Civil Professional que cobreix el certificat emès.

Cinquè.- Liquidar als interessats les següents taxes:

AJUNTAMENT D'OLERDOLA
Aquest document és una còpia autèntica del document electrònic original.

AJUNTAMENT d'Olèrdola
Avinguda de Catalunya, 12. 08734 Olèrdola - Barcelona
T. 93 890 35 02 - NIF: P–0814400-H
www.olerdola.cat - olerdola@olerdola.cat

Concepte	Quota	Taxa
Ordenança núm. 13		
Llicències per a l'ocupació de terrenys destinats a la instal·lació de casetes o parades per a la venda de joguines, ceràmiques, llumeneres, bijuteria , flors, i anàlegs (Art.6.7)	1,91 €/dia i m^2	8 dies x 6 m^2 x 1,91 €/dia i m^2 = 91,68 €
Ordenança núm. 20		
Quota fixa - règim de declaració responsable (S/ art. 6.11)	324,74 €	324,74 €
Quota variable - règim de declaració responsable (S/ art. 6.2.d)	0,41 €/m^2	6 m^2 x 0,41 €/m^2= 2,46 €
TOTAL		***418,88 €***

Sisè.- Aprovar el reconeixement de drets per import de 91,68 € a càrrec de la partida 33500 del pressupost d'ingressos corresponents, en concepte de taxa d'ocupació de la via pública, i per import 327,20 € a càrrec de l'aplicació 32903 del pressupost d'ingressos corresponents, en concepte de taxa per la prestació dels serveis d'intervenció administrativa en activitats. Operació comptable número 120260002147.

Setè.- Advertir a l'interessat que l'ús privatiu sol·licitat, al no suposar la realització de cap inversió ni de cap altra despesa d'establiment, si eventualment s'arribés a revocar per raons d'interès públic, no determinaria a favor del seu titular cap tipus d'indemnització.

Vuitè.- Notificar la present resolució als interessats, indicant que contra aquesta resolució, que posa fi a la via administrativa, es podrà interposar recurs contenciós administratiu davant el Jutjat Contenciós Administratiu de Barcelona, en el termini de dos mesos a comptar des del dia següent de la seva notificació.

Alternativament i de forma potestativa, es pot interposar recurs de reposició davant el mateix òrgan que l'ha dictat, en el termini d'un mes a comptar des del dia següent de la seva notificació.

Contra l'acord d'aprovació de la taxa, que no exhaureix la via administrativa, podeu interposar recurs de reposició, previ al contenciós-administratiu, davant l'Alcalde, en el termini d'un mes a comptar de l'endemà de la seva notificació.

FORMA DE PAGAMENT: De conformitat amb l'article 62 de la Llei 58/2003, de 17 de desembre, general tributària (LGT), el pagament en període voluntari de deutes tributaris resultants de liquidacions practicades per l'Administració s'ha de fer en els terminis següents:
a) Si la notificació de la liquidació es fa entre els dies 1 i 15 de cada mes, des de la data de recepció de la notificació fins al dia 20 del mes posterior o, si aquest no fos hàbil, fins a l'immediat hàbil següent.
b) Si la notificació de la liquidació es fa entre els dies 16 i últim de cada mes, des de la data de recepció de la notificació fins al dia cinc del segon mes posterior o, si aquest no fos hàbil, fins a l'immediat hàbil següent.

El pagament s'ha de fer efectiu mitjançant els següents mitjans:
a) l'ingrés a la Caixa de la Corporació (oficina d'hisenda municipal, Ajuntament) amb efectiu o xec bancari,
b) a qualsevol dels comptes següents:

* Banc Santander S.A [redacted]
* Banc de Sabadell
* Caixabank, SA "la Caixa" [redacted]

AJUNTAMENT D'OLERDOLA
Aquest document és una còpia autèntica del document electrònic original.

AJUNTAMENT d'Olèrdola
Avinguda de Catalunya, 12. 08734 Olèrdola - Barcelona
T. 93 890 35 02 - NIF: P–0814400-H
www.olerdola.cat - olerdola@olerdola.cat

Transcorregut el període de pagament voluntari indicat sense que la totalitat del deute hagi estat ingressat, s'apliquen els recàrrecs següents:
a) executiu del 5% quan el deute es satisfaci abans que hagi estat notificada la provisió de constrenyiment,
b) reduït del 10% si el deute es paga un cop notificada la provisió i dintre dels terminis de l'article 62.5 de la LGT,
c) constrenyiment ordinari del 20% transcorregut els termini anteriors. Aquest recàrrec de constrenyiment ordinari és compatible amb els interessos de demora.

Jordi Álvarez Rovirosa
Alcalde

Olèrdola, a la data de la signatura electrònica del document

AJUNTAMENT D'OLERDOLA
Aquest document és una còpia autèntica del document electrònic original.

AJUNTAMENT d'Olèrdola
Avinguda de Catalunya, 12. 08734 Olèrdola - Barcelona
T. 93 890 35 02 - NIF: P–0814400-H
www.olerdola.cat - olerdola@olerdola.cat

Núm. de Decret i Data:
2026DECR000431 03/06/2026

DECRET D'ALCALDIA

ÀMBIT DE TERRITORI I SOSTENIBILITAT. REGIDORIA D'URBANISME I PAISATGE URBÀ. EXPEDIENT: X2025001885. ASSUMPTE: AUTORITZACIÓ D'INSTAL·LACIÓ TEMPORAL A LA VIA PÚBLICA D'UNA CASETA DE VENDA D'ARTICLES DE PIROTÈCNIA ENTRE EL 10/06/2026 I 23/06/2026. EMPLAÇAMENT: APARCAMENT DE L'ÀREA DE GUISSONA, POLÍGON INDUSTRIAL DE SANT PERE MOLANTA.

Antecedents de fet

1. El 4/8/2025 i registre d'entrada número E2025005501, en [redacted] amb DNI [redacted] en representació de PIROTOYS, SL, sol·licita la instal·lació temporal d'un caseta de venda d'articles de pirotècnia.

2. El 10/11/2025 i registre d'entrada número E2025007332, la Delegació del Govern a Catalunya, va comunicar la presentació d'una sol·licitud de venda de productes pirotècnics en un establiment temporal a nom de PIROTOYS, SL del 10/06/2026 al 23/06/2026 a la zona de l'aparcament de la zona de Bon Àrea del PI "Sant Pere Molanta".

3. El 29/10/2025, EL 7/4/2026 i el 25/5/2026 amb registres d'entrada números E2025007089, E2026002448 i E2026003590 en [redacted] amb DNI [redacted] en representació de PIROTOYS, SL aporta documentació complementària.

4. El 2 de juny de 2026 l'arquitecta municipal i l'enginyer municipal emeten informe conjunt en el que es conclou autoritzar l'ocupació de la via publica amb una caseta de venda d'articles de pirotècnia per les dates previstes sempre i quan es compleixin les condicions que es reflecteixen en el citat informe.

Fonaments de dret

1. La qualificació urbanística dels terrenys en els que es pretén instal·lar temporalment la caseta metàl·lica de venda d'articles pirotècnics, segons la normativa urbanística prevista en Text refós del Pla d'ordenació urbanística municipal d'Olèrdola, verificat per la Comissió Territorial d'Urbanisme de Barcelona, en sessió de 20 de setembre de 2007, en compliment de l'acord d'aprovació definitiva de 14 de desembre de 2006, és de sòl urbà, sistema d'espais lliures.

2. D'acord amb la normativa específica d'aquest tipus de sòl, no es procedent el desenvolupament de l'activitat. No obstant això, s'han de tenir en consideració els aspectes següents:

- el caràcter provisional de la instal·lació, que es durà a terme del 10 al 23 de juny de 2026
- la dimensió de la caseta fa que s'ocupin: 6,0 x 2,4 m· ocupant un total de 14,4 m^2
- el caràcter i els usos dels terrenys a on es vol desenvolupar l'activitat (el seu emplaçament no afecta a la circulació de vehicles ni vianants)

AJUNTAMENT D'OLERDOLA
Aquest document és una còpia autèntica del document electrònic original.

AJUNTAMENT d'Olèrdola
Avinguda de Catalunya, 12. 08734 Olèrdola - Barcelona
T. 93 890 35 02 - NIF: P–0814400-H
www.olerdola.cat - olerdola@olerdola.cat

Per tant, tenint en compte aquests aspectes, urbanísticament, es pot autoritzar el desenvolupament de l'activitat en les dates mencionades.

3. Segons la documentació presentada, l'activitat està compresa en l'àmbit de la Llei 18/2020, de 28 de desembre, de facilitació de l'activitat econòmica.

4. Les autoritzacions d'establiments temporals de venda i posada a disposició del públic d'articles pirotècnics, estan regulades en el Reial Decret 989/2015, de 30 d'octubre, pel que s'aprova el Reglament de articles pirotècnics i cartutxeria.

5. Els usos privatius de domini públic com el sol·licitat estan sotmeses a llicència municipal en virtut de l'article 57 del Reglament de patrimoni dels ens locals, aprovat pel Decret 336/1988, de 17 d'octubre, donat que no suposen cap transformació ni modificació del domini públic (ja que en un altre cas requeriria d'una concessió administrativa).

6. La tramitació dels expedients d'obertura i funcionament de les casetes i locals per a la venda de productes pirotècnics, estan sotmesos al pagament d'una taxa, d'acord amb l'art. 6.12 de l'Ordenança Fiscal núm. 20 reguladora de la taxa per la prestació dels serveis d'intervenció administrativa en l'activitat dels ciutadans i les empreses a través del sotmetiment a prèvia llicència, comunicació prèvia o declaració responsable, així com els controls posteriors a l'inici de les activitats, els controls periòdics i les revisions periòdiques.

7. En l'Ordenança Fiscal núm. 13 aquest ús privatiu sol·licitat està configurat com a fet imposable d'aquesta ordenança, i la seva quantificació es troba a l'article 6è tarifa sisena.
8. La competència per a l'adopció d'aquest acord és de la Junta de Govern Local, en virtut de les delegacions acordades per aquest Ajuntament, per resolució de l'Alcaldia 2025DECR000465, de data 21 de juny de 2025, publicat al BOP de 14 de juliol de 2025, però per raons d'urgència, i tenint en compte que la competència originària la té l'alcalde, en virtut del que estableix l'art. 21 de la Llei 7/1985, de 2 d'abril, reguladora de les bases de règim local i 53 del Decret Legislatiu 2/2003, de 28 d'abril, pel qual s'aprova el Text Refós de la Llei Municipal i de règim local de Catalunya, es pot procedir a l'avocació de la competència d'acord amb el que preveu l'art. 10 de la Llei 40/2015, d'1 d'octubre, de règim jurídic del sector públic.

Per tot això, aquesta alcaldia, en ús de les atribucions que em confereix la legislació anteriorment esmentada,

HE RESOLT

Primer: Avocar a l'alcalde la competència delegada a la Junta de Govern Local per a l'adopció del present acord.

Segon: Autoritzar a l'empresa PIROTOYS, SL amb CIF: B66788894 per a la instal·lació temporal de la caseta de venda d'articles de pirotècnia de superfície de 14,4 m^2, entre els dies 10 i 23 de juny de 2026 i situada a la zona de l'aparcament de la zona de Bon Àrea del polígon industrial de Sant Pere Molanta. L'activitat de venta es limitarà al període comprés entre el 10 i 23 de juny de 2026.

AJUNTAMENT D'OLERDOLA
Aquest document és una còpia autèntica del document electrònic original.

AJUNTAMENT d'Olèrdola
Avinguda de Catalunya, 12. 08734 Olèrdola - Barcelona
T. 93 890 35 02 - NIF: P–0814400-H
www.olerdola.cat - olerdola@olerdola.cat

Tercer: Aquesta autorització queda condicionada al compliment de les següents mesures i condicions:

a. L'indret on s'ubicarà la caseta coincidirà amb el sol·licitat, i s'haurà de replantejar físicament la seva ubicació final amb la supervisió del serveis dels guàrdies municipals, tenint en compte els següents criteris d'emplaçament:
   i. Guardaran una distància de 20 metres respecte a qualsevol edificació. Cal tenir en compte, que els caps de setmana s'instal·la un altre punt de venda ambulant (xurreria) que ja disposa de llicència municipal, per tant també s'haurà de respectar aquesta distància mínima des del seu emplaçament.
   ii. No s'instal·laran en llocs que destorbin el pas de vianants i si pot ser se situaran en zones on sigui fàcil l'estacionament o aparcament.
   iii. Altres aspectes a criteri dels tècnics municipals que puguin sorgir
   iv. Hauran de respectar les distàncies establertes per l'administració competent en matèria de carreteres.
b. Les instal·lacions i la venda dels articles s'ajustarà a l'establert en el Reglament d'articles pirotècnics i cartutxeria, aprovat pel RD 989/2015, de 30 d'octubre, i en especial, el que assenyala la Instrucció Tècnica Complementària número 17, que regula la venda al públic d'articles pirotècnics.
c. L'activitat disposarà de l'autorització per part de la Subdelegació del Govern. Aquesta autorització es col·locarà de forma que sigui fàcilment visible des de l'exterior.
d. Es compliran la totalitat de les condicions imposades per la Subdelegació del Govern en la seva autorització, i en especial al període de venda i als responsables de venda autoritzats, així com la quantitat màxima de material explosiu emmagatzemat.
e. Es col·locarà un rètol homologat en lloc ben visible, indicant la prohibició de fumar. Així mateix, quedarà terminantment prohibit encendre cap flama ni es disposarà en el local de cortines, papers, o qualsevol altre producte inflamable.
f. Es recorda que, tal com assenyala la Llei 1/1998, de 7 de gener, de política lingüística, els establiments comercials han de retolar, com a mínim, en llengua catalana.
g. No es podrà endollar cap aparell elèctric a la xarxa pública (fanals o altres elements de la via pública).
h. En finalitzar jornada d'obertura, haurà de quedar tot net i recollit.

Quart: Requerir a l'interessat, que una vegada instal·lada la caseta, i abans de l'inici de l'activitat caldrà presentar davant d'aquest Ajuntament:

- el corresponent certificat final d'instal·lació signat per un tècnic competent conforme la instal·lació s'ha realitzat correctament, seguint el projecte presentat i que es compleixen els requeriments que li són d'aplicació segons la ITC núm. 17 del RD 989/2015, pel que s'aprova el "Reglament d'articles pirotècnics i cartutxeria". S'haurà d'acreditar com a mínim a través d'una declaració responsable per part del tècnic (o acreditació equivalent), el col·legi al que pertany, i el seu número de col·legiat, que és competent en la matèria, que no

AJUNTAMENT D'OLERDOLA
Aquest document és una còpia autèntica del document electrònic original.

AJUNTAMENT d'Olèrdola
Avinguda de Catalunya, 12. 08734 Olèrdola - Barcelona
T. 93 890 35 02 - NIF: P–0814400-H
www.olerdola.cat - olerdola@olerdola.cat

està inhabilitat i que té contractada una assegurança de Responsabilitat Civil Professional que cobreix el certificat emès

Cinquè: Liquidar als interessats les següents taxes:

Concepte	Quota	Taxa
Ordenança núm. 13		
Llicències per a l'ocupació de terrenys destinats a la instal·lació de casetes o parades per a la venda de joguines, ceràmiques, llumeneres, bijuteria , flors, i anàlegs (Art.6.7)	1,91 €/dia i m^2	14 dies x x15 m^2 x 1,91 €/dia i m^2 = 401,10 €
Ordenança núm. 20		
Quota fixa - règim de declaració responsable (S/ art. 6.11)	324,74 €	324,74 €
Quota variable - règim de declaració responsable (S/ art. 6.2.d)	0,41 €/m^2	15 m^2 x 0,41 €/m^2= 6,15 €
TOTAL		***731,99 €***

Sisè: Aprovar el reconeixement de drets per import de 401,10 € a càrrec de la partida 33500 del pressupost d'ingressos corresponents, en concepte de taxa d'ocupació de la via pública, i per import 330,89 € a càrrec de l'aplicació 32903 del pressupost d'ingressos corresponents, en concepte de taxa per la prestació dels serveis d'intervenció administrativa en activitats. Operació comptable número 120260002133.

Setè: Advertir a l'interessat que l'ús privatiu sol·licitat, al no suposar la realització de cap inversió ni de cap altra despesa d'establiment, si eventualment s'arribés a revocar per raons d'interès públic, no determinaria a favor del seu titular cap tipus d'indemnització.

Vuitè: Notificar la present resolució als interessats, indicant que contra aquesta resolució, que posa fi a la via administrativa, es podrà interposar recurs contenciós administratiu davant el Jutjat Contenciós Administratiu de Barcelona, en el termini de dos mesos a comptar des del dia següent de la seva notificació.

Alternativament i de forma potestativa, es pot interposar recurs de reposició davant el mateix òrgan que l'ha dictat, en el termini d'un mes a comptar des del dia següent de la seva notificació.

Contra l'acord d'aprovació de la taxa, que no exhaureix la via administrativa, podeu interposar recurs de reposició, previ al contenciós-administratiu, davant l'Alcalde, en el termini d'un mes a comptar de l'endemà de la seva notificació.

AJUNTAMENT D'OLERDOLA
Aquest document és una còpia autèntica del document electrònic original.

[redacted]

AJUNTAMENT d'Olèrdola
Avinguda de Catalunya, 12. 08734 Olèrdola - Barcelona
T. 93 890 35 02 - NIF: P–0814400-H
www.olerdola.cat - olerdola@olerdola.cat

FORMA DE PAGAMENT: De conformitat amb l'article 62 de la Llei 58/2003, de 17 de desembre, general tributària (LGT), el pagament en període voluntari de deutes tributaris resultants de liquidacions practicades per l'Administració s'ha de fer en els terminis següents:
a) Si la notificació de la liquidació es fa entre els dies 1 i 15 de cada mes, des de la data de recepció de la notificació fins al dia 20 del mes posterior o, si aquest no fos hàbil, fins a l'immediat hàbil següent.
b) Si la notificació de la liquidació es fa entre els dies 16 i últim de cada mes, des de la data de recepció de la notificació fins al dia cinc del segon mes posterior o, si aquest no fos hàbil, fins a l'immediat hàbil següent.

El pagament s'ha de fer efectiu mitjançant els següents mitjans:
a) l'ingrés a la Caixa de la Corporació (oficina d'hisenda municipal, Ajuntament) amb efectiu o xec bancari,
b) a qualsevol dels comptes següents:

* Banco Santander S.A [redacted]
* Banc de Sabadell
* Caixabank, SA "la Caixa" [redacted]

Transcorregut el període de pagament voluntari indicat sense que la totalitat del deute hagi estat ingressat, s'apliquen els recàrrecs següents:
a) executiu del 5% quan el deute es satisfaci abans que hagi estat notificada la provisió de constrenyiment,
b) reduït del 10% si el deute es paga un cop notificada la provisió i dintre dels terminis de l'article 62.5 de la LGT,
c) constrenyiment ordinari del 20% transcorregut els termini anteriors. Aquest recàrrec de constrenyiment ordinari és compatible amb els interessos de demora.

Jordi Álvarez Rovirosa
Alcalde

Olèrdola, a la data de la signatura electrònica del document

AJUNTAMENT D'OLERDOLA
Aquest document és una còpia autèntica del document electrònic original.

AJUNTAMENT d'Olèrdola
Avinguda de Catalunya, 12. 08734 Olèrdola - Barcelona
T. 93 890 35 02 - NIF: P–0814400-H
www.olerdola.cat - olerdola@olerdola.cat

Núm. de Decret i Data:
2026DECR000430 03/06/2026

DECRET D'ALCALDIA

ÀMBIT DE TERRITORI I SOSTENIBILITAT. REGIDORIA D'URBANISME I PAISATGE URBÀ. EXPEDIENT: X2026000619. ASSUMPTE: REQUERIMENT D'ESMENES EN PROCEDIMENT DE COMUNICACIÓ PRÈVIA PER L''INICI D'ACTIVITAT. EMPLAÇAMENT: C/XAREL·LO, 5 POL.IND.EL CLOT DE MOJA.
TITULAR: EUROSELECCIÓ, SL.

Antecedents de fet

1. El *13/04/2026*, [redacted] amb DNI: D37655932X en representació de *EURO SELECCIÓ, SL* amb CIF/NIF/DNI: *B61048062* comunicà l'obertura d'un establiment/activitat dedicat/da a *Magatzem de distribució, venda i comercialització d'utensilis i accessoris per al vi* mitjançant el procediment de comunicació prèvia *d'inici d'activitat* (registre d'entrada número *E2026002574)*.

2. En data 04/05/2026 l'enginyer municipal emet informe amb el que conclou que, que una vegada revisada la documentació presentada i les dades aportades amb l'objecte de valorar formalment l'expedient, s'han detectat les següents mancances i/o observacions:

- Formulari de comunicació d'inici i modificació substancial d'activitat en un establiment amb projecte tècnic i certificat.

- Projecte detallat **signat** per un tècnic competent que descrigui les característiques de l'establiment i la seva adaptació a la normativa.

- Justificar que l'establiment considerat ocupa totalment un edifici (constructivament), amb estructura portant i tancament independent, que és adjacent a un altre, o altres, edificis d'un altre establiment.
  Els "tancaments" es refereixen tant a tancaments superiors (coberta) com a tancaments laterals (parets / murs). Això significa que, per exemple, si es comparteix mitgera, llavors no és tipus B sinó tipus A_H.

- S'ha de refer el càlcul de la càrrega de foc considerant la densitat de càrrega de foc ponderada i corregida (Q_s) de cada sector o àrea d'incendi es calcularà usant algun dels següents mètodes possibles (segons Reial decret 164/2025):
-
  a) Càlcul de Q_s a partir de les dades de combustibilitat dels materials presents (apartat 3.2.1), segons taula 1.3.3 (Valors de poder calorífic de diverses substàncies (q)), també poden emprar-se justificadament altres taules similars de reconegut prestigi. Detallant la quantitat màxima dels diferents materials combustibles, s'ha d'especificar la informació següent:

     - Quantitat total de material emmagatzemat.

AJUNTAMENT D'OLERDOLA
Aquest document és una còpia autèntica del document electrònic original.

AJUNTAMENT d'Olèrdola
Avinguda de Catalunya, 12. 08734 Olèrdola - Barcelona
T. 93 890 35 02 - NIF: P–0814400-H
www.olerdola.cat - olerdola@olerdola.cat

- Tipus d'envàs, contenidor, palets o embalatge, segons s'escaigui, especificant quantitat total d'aquest material. Càrrega de foc aportada per aquests materials.
- Nombre màxim de palets, o unitats de producte emmagatzemat.
- Els elements i productes constructius que formen part del sector o àrea d'incendi (com ara els presents en les parets o sostres) també han de considerar-se materials combustibles i incloure's en el càlcul.

b) Càlcul de Q_s a partir de les dades de densitat de càrrega de foc de les zones d'emmagatzematge (apartat 3.2.3), segons taula 1.3.5 (Valors de densitat de càrrega de foc mitjana d'activitats de fabricació (q_s), d'emmagatzematge (q_v) i els seus coeficients associats (C_i, R_{min})).

c) Càlcul de Q_s combinant diversos dels mètodes anteriors (apartat 3.2.4).

Cal adequar les condicions de seguretat contra incendis al resultat obtingut.

- Aportar un plànol on es reflecteixi la longitud dels recorreguts d'evacuació, des de tot origen d'evacuació fins assolir l'espai exterior segur.

- Justificar el vector residus d'acord al Decret 152/2017, i aportar el nº de Registre de productor de residus i registre propi de residus on consti les següents dades: Codi segons el CER, origen de producció (procés, causa...), descripció i quantitat del residu, gestió (gestor autoritzat contractat) que es realitza amb cada residu.

Es recomana que l'interessat aporti una nova versió completa de la documentació tècnica i que s' incloguin les esmenes que escaiguin)

Fonaments de dret

1. Llei 20/2009, del 4 de desembre, de prevenció i control ambiental de les activitats.
2. Llei 3/2010, del 18 de febrer, de prevenció i seguretat en matèria d'incendis en establiments, activitats, infraestructures i edificis.

3. Llei 39/2015, d'1 d'octubre, del Procediment Administratiu Comú de les Administracions Públiques.
4. Llei 40/2015, d'1 d'octubre, de Règim Jurídic del Sector Públic.
5. Llei 21/2013, de 9 de desembre, d'avaluació ambiental.
6. Reial Decret 815/2013, de 18 d'octubre, pel qual s'aprova el Reglament d'emissions industrials i de desenvolupament de la Llei 16/2002, d'1 de juliol, de prevenció i control integrats de la contaminació, modificada per la Llei 5/2013, d'11 de juny.
7. Reial decret 164/2025, de 4 de març, pel qual s'aprova el Reglament de seguretat contra incendis en els establiments industrials.
8. Reial decret 513/2017, de 22 de maig, pel qual s'aprova el Reglament d'instal·lacions de protecció contra incendis.
9. Llei 34/2007, de 15 de novembre, de qualitat de l'aire i protecció de l'atmosfera.

AJUNTAMENT D'OLERDOLA
Aquest document és una còpia autèntica del document electrònic original.

AJUNTAMENT d'Olèrdola
Avinguda de Catalunya, 12. 08734 Olèrdola - Barcelona
T. 93 890 35 02 - NIF: P–0814400-H
www.olerdola.cat - olerdola@olerdola.cat

10. Reial decret 100/2011, de 28 de gener, pel qual s'actualitza el catàleg d'activitats potencialment contaminadores de l'atmosfera i s'estableixen les disposicions bàsiques per a la seva aplicació.

La competència per a l'adopció d'aquesta resolució correspon a l'alcaldia, en aplicació dels articles 21 de la Llei 7/1985, de 2 d'abril, reguladora de les bases del règim local i 53 del Decret Legislatiu 2/2003, de 28 d'abril, pel qual s'aprova el Text refós de la Llei municipal i de règim local de Catalunya.

Per tot això, aquesta alcaldia, en ús de les atribucions que em confereix la legislació anteriorment esmentada,

HE RESOLT

Primer: Requerir al sol·licitant i al representant que esmeni la sol·licitud en virtut a les mancances detectades següents en el termini **de 10 dies,** a comptar des de l'endemà de la recepció de la notificació del present acord:

- Formulari de comunicació d'inici i modificació substancial d'activitat en un establiment amb projecte tècnic i certificat.

- Projecte detallat **signat** per un tècnic competent que descrigui les característiques de l'establiment i la seva adaptació a la normativa.

- Justificar que l'establiment considerat ocupa totalment un edifici (constructivament), amb estructura portant i tancament independent, que és adjacent a un altre, o altres, edificis d'un altre establiment.
  Els "tancaments" es refereixen tant a tancaments superiors (coberta) com a tancaments laterals (parets / murs). Això significa que, per exemple, si es comparteix mitgera, llavors no és tipus B sinó tipus A_H.

- S'ha de refer el càlcul de la càrrega de foc considerant la densitat de càrrega de foc ponderada i corregida (Q_s) de cada sector o àrea d'incendi es calcularà usant algun dels següents mètodes possibles (segons Reial decret 164/2025):

-

  d) Càlcul de Q_s a partir de les dades de combustibilitat dels materials presents (apartat 3.2.1), segons taula 1.3.3 (Valors de poder calorífic de diverses substàncies (q)), també poden emprar-se justificadament altres taules similars de reconegut prestigi. Detallant la quantitat màxima dels diferents materials combustibles, s'ha d'especificar la informació següent:

  - Quantitat total de material emmagatzemat.
  - Tipus d'envàs, contenidor, palets o embalatge, segons s'escaigui, especificant quantitat total d'aquest material. Càrrega de foc aportada per aquests materials.
  - Nombre màxim de palets, o unitats de producte emmagatzemat.
  - Els elements i productes constructius que formen part del sector o àrea d'incendi (com ara els presents en les parets o sostres) també han de considerar-se materials combustibles i incloure's en el càlcul.

AJUNTAMENT D'OLERDOLA
Aquest document és una còpia autèntica del document electrònic original.

AJUNTAMENT d'Olèrdola
Avinguda de Catalunya, 12. 08734 Olèrdola - Barcelona
T. 93 890 35 02 - NIF: P–0814400-H
www.olerdola.cat - olerdola@olerdola.cat

e) Càlcul de Q_s a partir de les dades de densitat de càrrega de foc de les zones d'emmagatzematge (apartat 3.2.3), segons taula 1.3.5 (Valors de densitat de càrrega de foc mitjana d'activitats de fabricació (q_s), d'emmagatzematge (q_v) i els seus coeficients associats (C_i, R_{min})).

f) Càlcul de Q_s combinant diversos dels mètodes anteriors (apartat 3.2.4).

Cal adequar les condicions de seguretat contra incendis al resultat obtingut.

- Aportar un plànol on es reflecteixi la longitud dels recorreguts d'evacuació, des de tot origen d'evacuació fins assolir l'espai exterior segur.

- Justificar el vector residus d'acord al Decret 152/2017, i aportar el nº de Registre de productor de residus i registre propi de residus on consti les següents dades: Codi segons el CER, origen de producció (procés, causa...), descripció i quantitat del residu, gestió (gestor autoritzat contractat) que es realitza amb cada residu.

Es recomana que l'interessat aporti una nova versió completa de la documentació tècnica i que s' incloguin les esmenes que escaiguin)

Segon: Liquidar a l'empresa EUROSELECCIÓ, SL amb CIF: B61048062, les següents taxes previstes a l'ordenança fiscal núm. 20 reguladora de la prestació dels serveis d'intervenció administrativa en l'activitat dels ciutadans i les empreses:

(1.c)	Quota fixa					824,74 €
(2.c)	Quota variable – 1,03 €/ m^2	710	m^2 x	1,03	€/m^2 =	731,30 €
(13)	Informe en matèria de prevenció i protecció contra incendis (0,30 €/m^2 – mínim: 66,0 € i màxim: 310,0 €)	710	m^2 x	0,3	€/m^2 =	213,00 €
	TOTAL					1.769,04 €

Tercer: Aprovar el reconeixement de drets per import de 1.769,04€ a càrrec de l'aplicació 32903 del pressupost d'ingressos, mitjançant operació comptable número 120260002132.

Segon: Advertir a l'interessat que iniciar l'activitat o l'ocupació corresponents, es requereix haver obtingut el certificat d'acte de comprovació favorable expedit per una entitat col·laboradora de l'Administració en l'àmbit de la prevenció i la seguretat en matèria d'incendis, i també complir els altres requisits per a l'inici de l'activitat econòmica que estableixen les altres normes aplicables.

Tercer: Advertit a l'interessat que l'emissió d'un certificat d'acte de comprovació favorable és un requisit necessari per a posar en marxa la infraestructura corresponent.

Quart: Advertir a l'interessat que l'incompliment de qualsevol norma, resolució o requeriment sobre seguretat en cas d'incendi dels establiments, les activitats, les

AJUNTAMENT D'OLERDOLA
Aquest document és una còpia autèntica del document electrònic original.

AJUNTAMENT d'Olèrdola
Avinguda de Catalunya, 12. 08734 Olèrdola - Barcelona
T. 93 890 35 02 - NIF: P–0814400-H
www.olerdola.cat - olerdola@olerdola.cat

infraestructures o els edificis que no impliqui un risc greu per a la seguretat de les persones, es **troba tipificat com una infracció greu.**

Cinquè: Notificar aquest acord a l'interessat, advertint-lo que contra aquesta resolució, que és un acte de tràmit, no es pot interposar cap recurs ni en via administrativa ni en via contenciosa.

Contra l'acord d'aprovació de la liquidació de la taxa, que no posa fi a la via administrativa, s'haurà d'interposar recurs de reposició davant el mateix òrgan que l'ha dictat, en el termini d'un mes a comptar des del dia hàbil següent al de la seva notificació.

FORMA DE PAGAMENT: De conformitat amb l'article 62 de la Llei 58/2003, de 17 de desembre, general tributària (LGT), el pagament en període voluntari de deutes tributaris resultants de liquidacions practicades per l'Administració s'ha de fer en els terminis següents:
a) Si la notificació de la liquidació es fa entre els dies 1 i 15 de cada mes, des de la data de recepció de la notificació fins al dia 20 del mes posterior o, si aquest no fos hàbil, fins a l'immediat hàbil següent.
b) Si la notificació de la liquidació es fa entre els dies 16 i últim de cada mes, des de la data de recepció de la notificació fins al dia cinc del segon mes posterior o, si aquest no fos hàbil, fins a l'immediat hàbil següent.

El pagament s'ha de fer efectiu mitjançant els següents mitjans:
a) l'ingrés a la Caixa de la Corporació (oficina d'hisenda municipal, Ajuntament) amb efectiu o xec bancari,
b) a qualsevol dels comptes següents:

* Banco de Sabadell [redacted]
* Caixabank,SA "la Caixa" [redacted]
* Banc de Santander SA [redacted]

Transcorregut el període de pagament voluntari indicat sense que la totalitat del deute hagi estat ingressat, s'apliquen els recàrrecs següents:
a) executiu del 5% quan el deute es satisfaci abans que hagi estat notificada la provisió de constrenyiment,
b) reduït del 10% si el deute es paga un cop notificada la provisió i dintre dels terminis de l'article 62.5 de la LGT,
c) constrenyiment ordinari del 20% transcorregut els termini anteriors. Aquest recàrrec de constrenyiment ordinari és compatible amb els interessos de demora.

Jordi Álvarez Rovirosa,
Alcalde
Olèrdola, a la data de signatura del document electrònic.

AJUNTAMENT D'OLERDOLA
Aquest document és una còpia autèntica del document electrònic original.

AJUNTAMENT d'Olèrdola
Avinguda de Catalunya, 12. 08734 Olèrdola - Barcelona
T. 93 890 35 02 - NIF: P–0814400-H
www.olerdola.cat - olerdola@olerdola.cat

ANNEX I: QUADRE RESUM EXPEDIENT X2026000619

Procediment:	*Comunicació prèvia d'inici d'activitat per l'inici d'una activitat*
Titular:	*EURO SELECCIÓ, SL*
CIF:	*B61048062*
Emplaçament de l'activitat:	*Carrer Xarel·lo, núm. 5, P.I. Clot de Moja*
Ref. Cadastral:	[redacted]
Expedient:	*X2026000619*
Sol·licitud inicial i data:	*E2026002574 – 13/04/2026*
Activitat:	*Magatzem de distribució, venda i comercialització d'utensilis i accessoris per al vi*
Classificació de l'activitat	
CCAE-2009:	*5210 — Dipòsit i emmagatzematge*
LFA - Llei 18/2020:	*521 — Dipòsit i emmagatzematge*
LPCAA – Llei 20/2009:	*No aplica*
REPAR – Decret 112/2010:	*No aplica*
LPSI – Incendis - Llei 3/2010:	*Competència municipal*
***Projecte**:*	
Nom col·legiat:	[redacted]
Col·legi professional:	*Col·legi d'Enginyers Graduats i Enginyers Tècnics Industrials del Garraf i l'Alt Penedès*
Núm. col·legiat:	*14.370*
Ref. Document pel col·legi:	*VISAT2026/00513*
Data signatura:	*No indicat*
Certificat instal·lació:	
Nom col·legiat:	[redacted]
Col·legi professional:	*Col·legi d'Enginyers Graduats i Enginyers Tècnics Industrials del Garraf i l'Alt Penedès*
Núm. col·legiat:	*14.370*
Ref. Document pel col·legi:	*VISAT2026/00513*
Data signatura:	*12/04/2026*
Acte de comprovació incendis	
ECA:	No aplica
Núm. acte:	No aplica
Data acte:	No aplica
Resultat acte:	No aplica
Qualificació urbanística:	zona industrial (clau 7a)
Ús admissible:	*Sí;* ús industrial (magatzem)
Superfície construïda:	720,00 m^2
Superfície útil:	*710,00 m^2*
Superfície venda:	No aplica m^2
Reserva mín. places d'aparcament:	4 *places*
Ocupació màxima:	11 *persones*
Aforament màxim:	*No aplica*
Núm reg sanitari municipal	*No aplica*

AJUNTAMENT D'OLERDOLA
Aquest document és una còpia autèntica del document electrònic original.

AJUNTAMENT d'Olèrdola
Avinguda de Catalunya, 12. 08734 Olèrdola - Barcelona
T. 93 890 35 02 - NIF: P–0814400-H
www.olerdola.cat - olerdola@olerdola.cat

Núm. de Decret i Data:
2026DECR000429 03/06/2026

DECRET D'ALCALDIA

ÀMBIT DE TERRITORI I SOSTENIBILITAT. REGIDORIA DE VIA PÚBLICA. EXPEDIENT X2024000609. RENÚNICA DE LA SUBVENCIÓ PER A LA REDACCIO DE PROJECTES CONSTRUCTIUS D'ACTUACIONS DE PROTECCIÓ DAVANT D'AVINGUDES QUE BENEFICIIN UNA ZONA URBANA I D'ACTUACIONS DE PREVENCIÓ I REPARACIÓ DE DANYS EN EL DOMINI PÚBLIC HIDRÀULIC EN TRAMS URBANS Ref: RP2024.24.000073

Antecedents de fet

1. En data 29 de febrer de 2024 per es fa públic l'Acord del Consell d'Administració de l'Agència Catalana de l'Aigua (RESOLUCIÓ ACC/623/2024) pel qual s'aproven les bases reguladores d'una línia de subvencions adreçades als ens locals per a la redacció de projectes constructius d'actuacions de protecció davant d'avingudes que beneficiïn una zona urbana i d'actuacions de prevenció i reparació de danys en el domini públic hidràulic en trams urbans, i la delegació en la Direcció de les facultats per a l'aprovació de la convocatòria corresponent i per resoldre l'atorgament de les subvencions.

2. Són objecte de subvenció les despeses generades per la redacció, la revisió o l'actualització de projectes constructius per a l'execució d'actuacions adreçades a la prevenció i la protecció davant d'avingudes, i a l'adaptació al risc d'inundació d'origen fluvial que beneficiïn una zona urbana, i d'actuacions de prevenció i reparació de danys en el domini públic hidràulic en trams urbans, i que permetin:

a) La prevenció i la protecció de zones urbanes o altres activitats econòmiques.
b) La protecció d'infraestructures de serveis ja existents.
c) La protecció d'infraestructures de comunicació ja existents.
d) La protecció del patrimoni històric o cultural.

3. El termini per a presentar les sol·licituds finalitzava en data 12 de juny de 2024.

4. En data 11 de juny de 2024 l'Ajuntament d'Olèrdola va presentar el formulari RP202 de Sol·licitud de subvenció per la redacció projectes constructius i actuacions de protecció davant avingudes en trams urbans indicant com a acció subvencionable la *Revisió del projecte de conducció del torrent dels sègols al Polígon de Sant Pere Molanta* per un import subvencionable sol·licitat de 30.400 €.

Adjunt a la sol·licitud s'aportava la documentació següent:
- Memòria tècnica signada electrònicament
- Plànol de l'àmbit del projecte
- Cronograma associat a la tramitació del projecte constructiu
- Pressupost complert i detallat del projecte.

5. En data 26 de setembre de 2024, per registre d'entrada núm. E2024005715 l'Agencia Catalana de l'Aigua requereix esmenar les deficiències en la tramitació de la sol·licitud, sol·licitant la Ratificació de la sol·licitud presentada, i confirmació de què som coneixedors que les obres corresponents a execució de noves cobertures, taulers de ponts, vialitat i d'altres actuacions de caràcter similar, no seran considerades objecte de subvenció en cas que, en el marc de futures línies

AJUNTAMENT D'OLERDOLA
Aquest document és una còpia autèntica del document electrònic original.

AJUNTAMENT d'Olèrdola
Avinguda de Catalunya, 12. 08734 Olèrdola - Barcelona
T. 93 890 35 02 - NIF: P–0814400-H
www.olerdola.cat - olerdola@olerdola.cat

de subvenció adreçades a l'execució d'actuacions de protecció davant d'avingudes que beneficiïn una zona urbana, sol·liciteu subvenció per a l'execució de les obres contingudes al projecte redactat

6. En data 03/10/2025 per Decret d'Alcaldia núm. 2024DECR000740 es ratifica la sol·licitud de subvenció convocada per l'Agència Catalana de l'Aigua per a la redacció de projectes constructius d'actuacions de protecció davant d'avingudes que beneficiïn una zona urbana i d'actuacions de prevenció i reparació de danys en el domini públic hidràulic en trams urbans i presentada per l'Ajuntament d'Olèrdola en data 11 de juny de 2024 per l'actuació: *Revisió del projecte de conducció del torrent dels sègols al Polígon de Sant Pere Molanta* per un import subvencionable sol·licitat de 30.400 €. Ref: RP2024.24.000073.

7. En data 12 de març de 2025 ha esta publicada a l'e-Tauler de la Agència Catalana de l'Aigua la resolució de concessió de subvencions d'acord amb la Resolució ACC/1440/2024, de 23 d'abril, de convocatòria per a la concessió de subvencions adreçades als ens locals per a la redacció de projectes constructius d'actuacions de protecció davant d'avingudes que beneficiïn una zona urbana i d'actuacions de prevenció i reparació de danys en el domini públic hidràulic en trams urbans (ref. BDNS 757112) entre les quals ha resultat beneficiari l'Ajuntament d'Olèrdola per un import de **29.952,32 €**.

8. En data 29/04/2026, per acord de Junta de Govern , s'aprova l'acceptació de la sol·licitud de la subvenció per a la redacció de projectes constructius d'actuacions de protecció davant d'avingudes que beneficiïn una zona urbana i d'actuacions de prevenció i reparació de danys en el domini públic hidràulic en trams urbans ref: rp2024.24.000073.

9. En relació a la RESOLUCIÓ D'ATORGAMENT de les sol·licituds de subvenció d'acord amb la Resolució ACC/1440/2024, de 23 d'abril, de convocatòria per a la concessió de subvencions adreçades als ens locals per a la redacció de projectes constructius d'actuacions de protecció davant d'avingudes que beneficiïn una zona urbana i d'actuacions de prevenció i reparació de danys en el domini públic hidràulic en trams urbans (ref. BDNS 757112), mitjançant la qual es va atorgar a aquest Ajuntament una subvenció per a la *revisió del projecte de millora de la conducció de les aigües del Torrent de Sègols al seu pas pel polígon de Sant Pere Molanta*, l' Ajuntament d'Olèrdola ha acordat renunciar a l'ajut concedit ja que s'ha posat de manifest la conveniència de replantejar l'enfocament inicial del projecte, atès que els condicionants i criteris tècnics actuals podrien comportar solucions substancialment diferents de les inicialment plantejades.

En aquest sentit, es considera més adequat abordar, en una primera fase, un estudi de diagnosi i anàlisi global que permeti avaluar diferents alternatives tècniques i definir amb major precisió la solució òptima a desenvolupar abans d'afrontar l'actualització o redacció del projecte executiu.

Per aquest motiu, es considera que la continuïtat de l'actuació subvencionada en els termes inicialment previstos podria no resultar la més adequada des del punt de vista tècnic i econòmic, motiu pel qual ens veiem obligats a renunciar a la subvenció concedida.

AJUNTAMENT D'OLERDOLA
Aquest document és una còpia autèntica del document electrònic original.

AJUNTAMENT d'Olèrdola
Avinguda de Catalunya, 12. 08734 Olèrdola - Barcelona
T. 93 890 35 02 - NIF: P–0814400-H
www.olerdola.cat - olerdola@olerdola.cat

Fonaments de Dret

1. L'article 3.1.g) del Text refós de la legislació en matèria d'aigües de Catalunya, aprovat pel Decret legislatiu 3/2003, de 4 de novembre, estableix que la Generalitat de Catalunya ha d'ordenar l'exercici de les seves competències en matèria d'aigües i obres hidràuliques, de conformitat, entre d'altres, amb el principi de promoció de les actuacions necessàries per pal·liar els efectes de les inundacions. Amb aquest objectiu, es considera necessari impulsar accions de millora del comportament hidràulic de les lleres en cas d'avingudes i de correcció hidrològica.

2. L'article 4.h) del Text refós de la legislació en matèria d'aigües de Catalunya, aprovat pel Decret legislatiu 3/2003, de 4 de novembre, disposa que correspon a la Generalitat l'establiment d'auxilis econòmics a favor de les corporacions locals, les entitats i particulars per a la realització d'actuacions d'interès públic en relació amb el cicle de l'aigua a Catalunya, i que l'article 8.1 atribueix a l'Agència Catalana de l'Aigua, com a Administració hidràulica de Catalunya, l'exercici de les competències de la Generalitat de Catalunya en matèria d'aigües.

3. El Pla de gestió del risc d'inundació del districte de conca fluvial de Catalunya per al període 2022- 2027, aprovat per Reial decret 688/2023, de 18 de juliol, i el seu Programa de mesures de l'àmbit hidrològic, aprovat per Acord GOV/51/2023, de 14 de març, preveuen la col·laboració de l'Agència Catalana de l'Aigua amb els ens locals en el finançament d'intervencions físiques en les lleres i en les àrees urbanes propenses a inundacions del districte de conca fluvial de Catalunya.

4. L'article 82.c.3 de les determinacions normatives del Pla de gestió del districte de conca fluvial de Catalunya per al període 2022- 2027, aprovat pel Decret 91/2023, de 16 de maig, preveu la participació de 'Agència Catalana de l'Aigua en el finançament de les actuacions de protecció davant d'avingudes, en un percentatge de fins al 100%.

5. L'article 8.2.b) del Text refós de la legislació en matèria d'aigües de Catalunya faculta l'Agència Catalana de l'Aigua per executar, directament o en col·laboració amb altres administracions, les actuacions de prevenció i reparació dels danys en el domini públic hidràulic que es derivin d'episodis extrems en els municipis de la part catalana de les conques compartides.

6. RESOLUCIÓ ACC/623/2024, de 29 de febrer, per la qual es fa públic l'Acord del Consell d'Administració de l'Agència Catalana de l'Aigua pel qual s'aproven les bases reguladores d'una línia de subvencions adreçades als ens locals per a la redacció de projectes constructius d'actuacions de protecció davant d'avingudes que beneficiïn una zona urbana i d'actuacions de prevenció i reparació de danys en el domini públic hidràulic en trams urbans, i la delegació en la Direcció de les facultats per a l'aprovació de la convocatòria corresponent i per resoldre l'atorgament de les subvencions.

7. La competència per a l'adopció d'aquest acord és de la Junta de Govern Local, en virtut de les delegacions acordades per aquest Ajuntament, per resolució de l'Alcaldia 2025DECR000465, de data 21 de juny de 2025, publicat al BOP de 14 de juliol de 2025, però per raons d'urgència, i tenint en compte que la competència originària la té l'alcalde, en virtut del que estableix l'art. 21 de la Llei 7/1985, de 2 d'abril, reguladora de les bases de règim local i 53 del Decret Legislatiu 2/2003, de

AJUNTAMENT D'OLERDOLA
Aquest document és una còpia autèntica del document electrònic original.

AJUNTAMENT d'Olèrdola
Avinguda de Catalunya, 12. 08734 Olèrdola - Barcelona
T. 93 890 35 02 - NIF: P–0814400-H
www.olerdola.cat - olerdola@olerdola.cat

28 d'abril, pel qual s'aprova el Text Refós de la Llei Municipal i de règim local de Catalunya, es pot procedir a l'avocació de la competència d'acord amb el que preveu l'art. 10 de la Llei 40/2015, d'1 d'octubre, de règim jurídic del sector públic.

Per tot això, aquesta alcaldia, en ús de les atribucions que em confereix la legislació anteriorment esmentada,

HE RESOLT

Primer: Avocar a l'alcalde la competència delegada a la Junta de Govern Local per a l'adopció del present acord.

Segon: Renunciar a la subvenció atorgada per l'Agència Catalana de l'Aigua per a la redacció de projectes constructius d'actuacions de protecció davant d'avingudes que beneficiïn una zona urbana i d'actuacions de prevenció i reparació de danys en el domini públic hidràulic en trams urbans i presentada per l'Ajuntament d'Olèrdola en data 11 de juny de 2024 per l'actuació: *Revisió del projecte de conducció del torrent dels sègols al Polígon de Sant Pere Molanta* per la qual s'atorga a l'Ajuntament d'Olèrdola una subvenció per import de **29.952,32 €** (RP2024/24/000073)

Tercer: Aprovar el document comptable d'anul·lació del Compromís d'Ingrés 120250000632 a la partida del pressupost d'ingressos 45002 (Codi subvenció 2025-2-2024000609). Operació comptable número 120260002129.

Quart: Aprovar el document comptable de Retenció de Crèdits per no disponibilitat a càrrec de l'aplicació 151-22707, per import de 29.952,32€. Operació comptable número 220260005597.

Cinquè: Notificar a l'Agència Catalana de l'Aigua el present acord de renúncia a la subvenció atorgada, als efectes escaients, a través de l'EACAT.

Jordi Álvarez Rovirosa
Alcalde

Olèrdola, a la data de la signatura electrònica

AJUNTAMENT D'OLERDOLA
Aquest document és una còpia autèntica del document electrònic original.

AJUNTAMENT d'Olèrdola
Avinguda de Catalunya, 12. 08734 Olèrdola - Barcelona
T. 93 890 35 02 - NIF: P–0814400-H
www.olerdola.cat - olerdola@olerdola.cat

Núm. de Decret i Data:
2026DECR000428 03/06/2026

DECRET D'ALCALDIA

ÀMBIT DE SERVEIS GENERALS I RÈGIM INTERN. REGIDORIA D'HISENDA I SERVEIS GENERALS. EXPEDIENT: X2025001082. ASSUMPTE: APROVACIÓ DEL COMPTE JUSTIFICATIU I DE LA RENÚNCIA PARCIAL DE LA SUBVENCIÓ ATORGADA PER LA DIPUTACIÓ DE BARCELONA, EN RÈGIM DE CONCESSIÓ DIRECTA, AMB CARÀCTER NOMINATIU DESTINADA AL FINANÇAMENT DE L'ARRANJAMENT DE LA ZONA ESPORTIVA DE DALTMAR (EXP. 2025/0021625)

Antecedents de fet

1. Mitjançant acord de Ple núm. 47 de data 27 de març de 2025, es va aprovar la modificació de crèdit 07/2025 del pressupost de la Diputació de Barcelona per a l'exercici 2025, que entre d'altres, comportà l'aprovació d'un crèdit extraordinari per un import de 250.000 € per l'Ajuntament d'Olèrdola. I per Decret de la Presidència de diputació de Barcelona núm. 7374 de data 23/05/2025, es va aprovar l'atorgament d'una subvenció per concessió directa a l'Ajuntament d'Olèrdola per aquest mateix import destinada al finançament de l'arranjament de la zona esportiva de Daltmar.

2. D'acord amb la resolució d'atorgament es consideraran despeses subvencionables les despeses efectuades, de les quals o bé se'ls hagin reconegut les obligacions o bé hagin estat efectivament pagades, amb anterioritat a la finalització del període de justificació, amb correspondència a la classificació econòmica de capítol VI de despeses del pressupost de despeses de l'ens local destinatari i el termini d'execució de les despeses generades per les actuacions subvencionades comprendrà el període entre l'1 de gener de 2025 i el 31 de desembre de 2025.

3. En data 3 de març de 2026, mitjançant registre de sortida S2026001244, es va presentar la documentació justificativa de la subvenció.

4. En data 23 d'abril de 2026, amb registre d'entrada E2026002841, es va rebre un requeriment d'esmena de la documentació presentada, el qual es va atendre en data 13 de maig de 2026.

5. Posteriorment, en data 19 de maig de 2026, es va rebre un nou requeriment d'esmena relatiu a la memòria tècnica i al certificat de despeses.

6. En data 28 de maig de 2026, l'arquitecta municipal ha subscrit la memòria justificativa de la subvenció nominativa, en la qual s'acredita una despesa executada durant l'anualitat 2025 per un import de 162.651,68 €. En la mateixa data, la interventora ha certificat la despesa executada entre l'1 de gener i el 31 de desembre de 2025 pel mateix import que consta a la memòria tècnica. Així mateix, en el model de certificat s'indica que, si l'import imputat a la Diputació és inferior a l'ajut concedit, l'ens pot renunciar al saldo mitjançant el tràmit de renúncia o bé mitjançant l'acreditació d'aquesta renúncia per l'òrgan competent.

7. D'acord amb les disposicions reguladores de la justificació de la subvenció, en el cas que el cost total justificat sigui inferior a l'import de la subvenció concedida, aquest s'ha d'ajustar fins al percentatge realment justificat.
   Per aquest motiu, escau procedir a la renúncia parcial de la subvenció per l'import que no s'ha pogut justificar.

AJUNTAMENT D'OLERDOLA
Aquest document és una còpia autèntica del document electrònic original.

AJUNTAMENT d'Olèrdola
Avinguda de Catalunya, 12. 08734 Olèrdola - Barcelona
T. 93 890 35 02 - NIF: P–0814400-H
www.olerdola.cat - olerdola@olerdola.cat

Fonaments de dret

1. Decret de la Presidència de Diputació de Barcelona núm. 7374 de data 23/05/2025 l'atorgament d'una subvenció per concessió directa, amb caràcter nominatiu, a Ajuntament d'Olèrdola destinada al finançament de l'arranjament de la zona esportiva de Daltmar.

2. D'acord amb l'art. 94 de la Llei 39/2015, qualsevol interessat podrà renunciar als seus drets, si aquest fet no està prohibit per l'ordenament jurídic.

3. La competència per a l'adopció d'aquest acord és de la Junta de Govern Local, en virtut de les delegacions acordades per aquest Ajuntament, per resolució de l'Alcaldia 2025DECR000465, de data 21 de juny de 2025, publicat al BOP de 14 de juliol de 2025, però per raons d'urgència, i tenint en compte que la competència originària la té l'alcalde, en virtut del que estableix l'art. 21 de la Llei 7/1985, de 2 d'abril, reguladora de les bases de règim local i 53 del Decret Legislatiu 2/2003, de 28 d'abril, pel qual s'aprova el Text Refós de la Llei Municipal i de règim local de Catalunya, es pot procedir a l'avocació de la competència d'acord amb el que preveu l'art. 10 de la Llei 40/2015, d'1 d'octubre, de règim jurídic del sector públic.

Per tot això, en ús de les atribucions que em confereix la legislació anteriorment esmentada

RESOLC:

Primer.- Avocar a l'alcalde la competència delegada a la Junta de Govern Local per a l'adopció del present acord.

Segon.- Aprovar el compte justificatiu per un import de 162.651,68 € (IVA inclòs), corresponent a la subvenció atorgada per la Diputació de Barcelona, en règim de concessió directa amb caràcter nominatiu, destinada al finançament de les obres d'arranjament de la zona esportiva de Daltmar, executades entre l'1 de gener i el 31 de desembre de 2025.
Aquest import queda justificat d'acord amb la memòria tècnica de les actuacions realitzades, subscrita per l'arquitecta municipal, així com amb el certificat d'intervenció acreditatiu del cost de l'actuació corresponent a l'anualitat 2025.

Tercer.- Aprovar el document comptable de reconeixement de drets per import de 162.651,68 euros amb número d'operació comptable 120260001756 de 28 de maig de 2026.

Quart.- Aprovar la renúncia parcial de la subvenció per concessió directa, amb caràcter nominatiu, destinada al finançament de l'arranjament de la zona esportiva de Daltmar (exp. 2025/0021625) i amb un import de 87.348,32 euros (vuitanta-set mil tres-cents quaranta-vuit euros amb trenta-dos cèntims), corresponent a la diferència entre l'import de la subvenció concedida i l'import de les despeses justificables, segons les dades que consten en la memòria tècnica i el certificat de despeses subscrit per la interventora.

AJUNTAMENT D'OLERDOLA
Aquest document és una còpia autèntica del document electrònic original.

[redacted]

AJUNTAMENT d'Olèrdola
Avinguda de Catalunya, 12. 08734 Olèrdola - Barcelona
T. 93 890 35 02 - NIF: P–0814400-H
www.olerdola.cat - olerdola@olerdola.cat

Cinquè.- Aprovar el document comptable de retenció de crèdit amb número d'operació 220260005224, de data 28 de maig de 2025, corresponent a la partida no disponible que no es cobrarà de la subvenció nominativa.

Sisè.- Notificar aquest acord a la Diputació de Barcelona.

Jordi Álvarez Rovirosa
Alcalde

Olèrdola, a la data de la signatura electrònica.

AJUNTAMENT D'OLERDOLA
Aquest document és una còpia autèntica del document electrònic original.

C [redacted]
Or
Identificador document: ES_L01081000_2026_28210244
Data d'impressió: 28/09/2026 13:09:48
Pàgina 1 de 2

SIGNATURES
1.- JORDI ÁLVAREZ ROVIROSA (TCAT) (Alcalde), 02/06/2026 12:36
2.- AJUNTAMENT OLERDOLA. 2026DECR000427 02/06/2026

AJUNTAMENT d'Olèrdola
Avinguda de Catalunya, 12. 08734 Olèrdola - Barcelona
T. 93 890 35 02 - NIF: P–0814400-H
www.olerdola.cat - olerdola@olerdola.cat

Núm. de Decret i Data:
2026DECR000427 02/06/2026

DECRET D'ALCALDIA

ÀMBIT DE SERVEIS GENERALS I RÈGIM INTERN. REGIDORIA D'HISENDA I SERVEIS GENERALS. EXPEDIENT: X2026001247 ASSUMPTE: APROVACIÓ DEL RECONEIXEMENT DE L'OBLIGACIÓ I PAGAMENT EN CONCEPTE D'INDEMNITZACIONS A REGIDORS PER ASSISTÈNCIES A ÒRGANS COL·LEGIATS EN EL MES DE MAIG DE 2026.

Antecedents de fet

1.- El Secretari de la corporació ha emès un certificat en el qual es detallen les assistències dels regidors a les sessions d' òrgans col·legiats que s' han celebrat en el mes de maig de 2026 per tal de procedir a aprovar les corresponents indemnitzacions.

2.- En el certificat es detallen els membres que han assistit a les sessions celebrades i que han de retribuir-se:

	JGL	JGL extraord.	JGL	C.I. ORD
	11/05/2026	21/05/2026	25/05/2026	26/05/2026
MEMBRES	ASSISTÈNCIA	ASSISTÈNCIA	ASSISTÈNCIA	ASSISTÈNCIA
JORDI PARDO SERRANO	Sí	Sí	Sí	
IRINA PEREZ TORIBIO	Sí	Sí	Sí	Sí
LUCAS RAMÍREZ BURDALO				Sí
JORDI CATASÚS CORBALAN				Sí
JUAN FRANCISCO CASADO MONTERO				
ANDREA SERRADELL VILLAR				
INGRID GRAS TIRADO				

3.- Consta a l'expedient informe d'intervenció limitada prèvia de requisits bàsics de conformitat 2026CINT000160

4.- Consta a l'expedient la diligència de tresoreria número 35.2026.

Fonaments de Dret:

1.- És competència de l'alcaldia l'aprovació de la nòmina i retribucions municipals, en tant que el ple ja ha aprovat les consignacions corresponents al capítol de personal de la corporació, d'acord amb el que s'estableix a l'article 21.1.g) en relació amb l'art. 22.2.i) de la Llei de Bases de Règim Local,

AJUNTAMENT D'OLERDOLA
Aquest document és una còpia autèntica del document electrònic original.

AJUNTAMENT d'Olèrdola
Avinguda de Catalunya, 12. 08734 Olèrdola - Barcelona
T. 93 890 35 02 - NIF: P–0814400-H
www.olerdola.cat - olerdola@olerdola.cat

RESOLC:

Primer.- Aprovar la despesa per assistències corresponent al mes de maig per import de 2.143,75 € (dos mil cent quaranta-tres euros amb setanta-cinc cèntims).

Segon.- Aprovar l'obligació reconeguda corresponent a les retribucions dels regidors per assistència a les sessions d'òrgans col·legiats que s'han celebrat durant el mes de maig de 2026 (relació O/2026/74).

Tercer.- Aprovar l'ordenació del pagament formal i material de les obligacions reconegudes incloses a la relació d'ordres de pagament P/2026/55 a càrrec de l'ordinal 223 del Banc de Sabadell, per import brut de 2.143,75 € (dos mil cent quaranta-tres euros amb setanta-cinc cèntims), amb una retenció per IRPF d'acord amb la sol·licitud de cada regidor/a de 116,38 € (cent setze euros amb trenta-vuit cèntims), per a l'aprovació del pagament formal i material de l'import líquid resultant de 2.027,37 € (dos mil vint-i-set euros amb trenta-set cèntims).

Quart.- Aprovar la relació comptable d'ordres de pagament P/2026/55 a càrrec de l'ordinal 223 del Banc de Sabadell, per import brut de 2.143,75 € (dos mil cent quaranta-tres euros amb setanta-cinc cèntims), amb una retenció per IRPF d'acord amb la sol·licitud de cada regidor/a de 116,38 € (cent setze euros amb trenta-vuit cèntims), per a l'aprovació del pagament formal i material de l'import líquid resultant de 2.027,37 € (dos mil vint-i-set euros amb trenta-set cèntims)

Cinquè.- Comunicar aquesta resolució al Departament de Tresoreria i Intervenció.

Sisè.- Notificar aquesta resolució als interessats indicant que contra aquesta resolució, que exhaureix la via administrativa, podeu interposar recurs contenciós administratiu davant dels jutjats contenciosos administratius de la província de Barcelona, en el termini de dos mesos a comptar de l'endemà de la recepció d'aquesta notificació.

Igualment les persones interessades poden presentar un recurs potestatiu de reposició, previ al contenciós administratiu, davant l'Alcalde en el termini d'un mes a comptar de l'endemà de la present notificació.

Jordi Álvarez Rovirosa
Alcalde
Olèrdola, a la data de la signatura electrònica

AJUNTAMENT D'OLERDOLA
Aquest document és una còpia autèntica del document electrònic original.