AJUNTAMENT d'Olèrdola
Avinguda de Catalunya, 12. 08734 Olèrdola - Barcelona
T. 93 890 35 02 - NIF: P–0814400-H
www.olerdola.cat - olerdola@olerdola.cat

Núm. de Decret i Data:
2026DECR000699 28/08/2026

DECRET D'ALCALDIA

AMBIT DE SERVEIS A LA CIUTADANIA. REGIDORIA DE SEGURETAT EXP. X2026001965. ASSUMPTE: INCOACIÓ EXPEDIENT VEHICLE ABANDONAT MARCA RENAULT I MATRICULA [redacted] AMB SIMPTOMES D´ABANDONAMENT.

Antecedents de fet

1. En data 17/06/2026 els Guàrdies Municipals d'Olèrdola amb TIP 1009 i 1026, aixequen acta amb número de servei 159444, la que identifica un vehicle MARCA RENAULT, amb matrícula [redacted] amb símptomes d'abandonament a la zona del c/ Mare de Deu del Vinyet, a Olèrdola.

2. Segons les comprovacions dels Guàrdies Municipals, el titular del vehicle amb matrícula [redacted] és el SR. [redacted], amb domicili [redacted].

Fonaments de dret

1. L'article 35.3 del Reial Decret 2822/1998, de 23 de desembre, pel qual s'aprova el Reglament General de Vehicles, estableix que els agents encarregats de la vigilància y regulació del trànsit, un cop comprovat que els vehicles han estat abandonats pels seus titulars, es podrà procedir a la seva retirada i desballestament.

2. L'article 105.a del Reial Decret 6/2015 de 30 d'octubre, pel qual s'aprova el text Refós de la Llei de Trànsit, circulació de vehicles a motor i seguretat vial, en el que s'estableix que l'autoritat encarregada de la gestió del transit podrà procedir, si l'obligat no ho fes, a la retirada del vehicle de la via i el seu dipòsit en el lloc que es designi sempre que constitueixi perill, causi greus pertorbacions a la circulació o als vianants o deteriori un servei o patrimoni públic.

3. L'article 106.a del Reial Decret Legislatiu 6/2015 de 30 d'octubre, pel qual s'aprova el text Refós de la Llei de Trànsit, circulació de vehicles a motor i seguretat vial, estableix que l'administració competent en matèria de gestió del trànsit podrà ordenar el trasllat del vehicle a un centre autoritzat de tractament de vehicles per a la seva destrucció i descontaminació quan hagin transcorregut més de dos mesos des de que el vehicle fos immobilitzat o retirat de la via pública i dipositat per l'Administració i el seu titular no hi hagi formulat al·legacions.

4. L'article 106.b del Reial Decret 6/2015 de 30 d'octubre, pel qual s'aprova el Text Refós de la llei sobre trànsit, circulació de vehicles a motor i seguretat vial estableix que l'Administració competent en matèria d'ordenació i gestió del trànsit podrà ordenar el trasllat del vehicle a un centre autoritzat de Tractament de Vehicles per a la seva posterior destrucció i descontaminació quan el vehicle estigui estacionat per un període superior a un mes en el mateix lloc i presenti desperfectes que facin impossible el seu desplaçament pels seus propis mitjans o li faltin les plaques de matrícula.

AJUNTAMENT D'OLERDOLA
Aquest document és una còpia autèntica del document electrònic original.

AJUNTAMENT d'Olèrdola
Avinguda de Catalunya, 12. 08734 Olèrdola - Barcelona
T. 93 890 35 02 - NIF: P–0814400-H
www.olerdola.cat - olerdola@olerdola.cat

5. La competència per a l'adopció d'aquesta resolució correspon a l'alcaldia, en aplicació dels articles 21 de la Llei 7/1985, de 2 d'abril, reguladora de les bases del règim local i 53 del Decret Legislatiu 2/2003, de 28 d'abril, pel qual s'aprova el Text refós de la Llei municipal i de règim local de Catalunya.

És per això que aquesta Alcaldia, en ús de les atribucions que li confereix la legislació anteriorment esmentada

HE RESOLT:

Primer: Incoar expedient a nom de [redacted], titular del vehicle MARCA RENAULT, amb matrícula [redacted] que es troba a la zona del c/ Mare de Deu del Vinyet, a Olèrdola .

Segon: Requerir al SR. [redacted], titular del vehicle, perquè en el termini màxim d'1 mes, comptat des de l'endemà de la recepció de la present resolució, procedeixi a la retirada del vehicle de la via pública (c/ Mare de Deu del Vinyet, Olèrdola), amb l'advertiment que en cas de no fer-ho, es procedirà a la seva sanció, destrucció i descontaminació.

Tercer: Notificar a l'interessat la present resolució, fent-li avinent que contra aquest acte, que és un acte de tràmit no qualificat, no podeu interposar cap recurs, sens perjudici que pugueu al·legar la vostra oposició per a la seva consideració en la resolució que posi fi al procediment, d'acord amb el que disposa l'article 112.1 de la Llei 39/2015, d'1 d'octubre, del procediment administratiu comú de les administracions públiques.

Jordi Álvarez Rovirosa
Alcalde

Olèrdola a data de la signatura electrònica

AJUNTAMENT D'OLERDOLA
Aquest document és una còpia autèntica del document electrònic original.

C [redacted]
Or
Identificador document: ES_L01081000_2026_29176699
Data d'impressió: 28/09/2026 13:26:26
Pàgina 1 de 2

SIGNATURES
1.- JORDI ÁLVAREZ ROVIROSA (TCAT) (Alcalde), 28/08/2026 20:37
2.- AJUNTAMENT OLERDOLA. 2026DECR000698 28/08/2026

[redacted]

AJUNTAMENT d'Olèrdola
Avinguda de Catalunya, 12. 08734 Olèrdola - Barcelona
T. 93 890 35 02 - NIF: P–0814400-H
www.olerdola.cat - olerdola@olerdola.cat

Núm. de Decret i Data:
2026DECR000698 28/08/2026

DECRET D'ALCALDIA

ÀMBIT DE SERVEIS GENERALS I RÈGIM INTERN. REGIDORIA D'HISENDA I SERVEIS GENERALS. EXPEDIENT: X2026001922 ASSUMPTE: APROVACIÓ DEL RECONEIXEMENT DE L'OBLIGACIÓ I PAGAMENT EN CONCEPTE D'INDEMNITZACIONS A REGIDORS PER ASSISTÈNCIES A ÒRGANS COL·LEGIATS EN EL MES D'AGOST DE 2026.

Antecedents de fet

1.- La Secretària accidental de la corporació ha emès un certificat en el qual es detallen les assistències dels regidors a les sessions d' òrgans col·legiats que s' han celebrat en el mes d'agost de 2026 per tal de procedir a aprovar les corresponents indemnitzacions.

2.- En el certificat es detallen els membres que han assistit a les sessions celebrades i que han de retribuir-se:

	PLE ORDINARI	JGL	JGL
	04/08/2026	10/08/2026	24/08/2026
MEMBRES	ASSISTÈNCIA	ASSISTÈNCIA	ASSISTÈNCIA
JORDI PARDO SERRANO	Sí	Sí	Sí
IRINA PEREZ TORIBIO	Sí	Sí	Sí
LUCAS RAMÍREZ BURDALO	Sí		
JORDI CATASÚS CORBALAN	Sí		
JUAN FRANCISCO CASADO MONTERO	No		
ANDREA SERRADELL VILLAR	No		
INGRID GRAS TIRADO	Sí		

3.- Consta a l'expedient informe d'intervenció limitada prèvia de requisits bàsics de conformitat 2026CINT000275

4.- Consta a l'expedient la diligència de tresoreria número 68.2026.

Fonaments de Dret:

1.- És competència de l'alcaldia l'aprovació de la nòmina i retribucions municipals, en tant que el ple ja ha aprovat les consignacions corresponents al capítol de personal de la corporació, d'acord amb el que s'estableix a l'article 21.1.g) en relació amb l'art. 22.2.i) de la Llei de Bases de Règim Local,

AJUNTAMENT D'OLERDOLA
Aquest document és una còpia autèntica del document electrònic original.

C [redacted]
Or
Identificador document: ES_L01081000_2026_29176699
Data d'impressió: 28/09/2026 13:26:26
Pàgina 2 de 2

SIGNATURES
1.- JORDI ÁLVAREZ ROVIROSA (TCAT) (Alcalde), 28/08/2026 20:37
2.- AJUNTAMENT OLERDOLA. 2026DECR000698 28/08/2026

AJUNTAMENT d'Olèrdola
Avinguda de Catalunya, 12. 08734 Olèrdola - Barcelona
T. 93 890 35 02 - NIF: P–0814400-H
www.olerdola.cat - olerdola@olerdola.cat

RESOLC:

Primer.- Aprovar la despesa per assistències corresponent al mes d'agost per import de de 2.712,50 € (dos mil set-cents dotze euros amb cinquanta cèntims)

Segon.- Aprovar l'obligació reconeguda corresponent a les retribucions dels regidors per assistència a les sessions d'òrgans col·legiats que s'han celebrat durant el mes d'agost de 2026 (relació O/2026/118).

Tercer.- Aprovar l'ordenació del pagament formal i material de les obligacions reconegudes incloses a la relació d'ordres de pagament P/2026/90 a càrrec de l'ordinal 223 del Banc de Sabadell, per import brut de 2.712,50 € (dos mil set-cents dotze euros amb cinquanta cèntims), amb una retenció per IRPF d'acord amb la sol·licitud de cada regidor/a de 201,25 € (dos-cents un euros amb vint-i-cinc cèntims), per a l'aprovació del pagament formal i material de l'import líquid resultant de 2.511,25 € (dos mil cinc-cents onze euros amb vint-i-cinc cèntims)

Quart.- Aprovar la relació comptable d'ordres de pagament P/2026/90 a càrrec de l'ordinal 223 del Banc de Sabadell, per import brut de 2.712,50 € (dos mil set-cents dotze euros amb cinquanta cèntims), amb una retenció per IRPF d'acord amb la sol·licitud de cada regidor/a de 201,25 € (dos-cents un euros amb vint-i-cinc cèntims), per a l'aprovació del pagament formal i material de l'import líquid resultant de 2.511,25 € (dos mil cinc-cents onze euros amb vint-i-cinc cèntims)

Cinquè.- Comunicar aquesta resolució al Departament de Tresoreria i Intervenció.

Sisè.- Notificar aquesta resolució als interessats indicant que contra aquesta resolució, que exhaureix la via administrativa, podeu interposar recurs contenciós administratiu davant dels jutjats contenciosos administratius de la província de Barcelona, en el termini de dos mesos a comptar de l'endemà de la recepció d'aquesta notificació.

Igualment les persones interessades poden presentar un recurs potestatiu de reposició, previ al contenciós administratiu, davant l'Alcalde en el termini d'un mes a comptar de l'endemà de la present notificació.

Jordi Álvarez Rovirosa
Alcalde

Olèrdola a data de la signatura electrònica

AJUNTAMENT D'OLERDOLA
Aquest document és una còpia autèntica del document electrònic original.

AJUNTAMENT d'Olèrdola
Avinguda de Catalunya, 12. 08734 Olèrdola - Barcelona
T. 93 890 35 02 - NIF: P-0814400-H
www.olerdola.cat - olerdola@olerdola.cat

Núm. de Decret i Data:
2026DECR000697 28/08/2026

DECRET D'ALCALDIA

ÀMBIT DE TERRITORI I SOSTENIBILITAT. REGIDORIA D'EQUIPAMENTS MUNICIPALS. EXPEDIENT: X2026000196. ASSUMPTE: ADJUDICACIÓ DEL CONTRACTE DEL SERVEI DE MANTENIMENT DELS CAMPS DE FUTBOL MUNICIPALS D'OLÈRDOLA, MITJANÇANT PROCEDIMENT OBERT.

Antecedents de fet

1. En data 17 de juliol de 2026, per resolució de l'alcaldia núm. 2026DECR000588, es va aprovar l'expedient de contractació i d'obertura del procediment d'adjudicació, mitjançant procediment obert, així com el Plec de clàusules administratives particulars i el Plec de prescripcions tècniques, per la contractació del servei de manteniment dels camps de futbol municipals d'Olèrdola.

2. La licitació es va anunciar en el perfil del contractant en data 17 de juliol de 2026, per tal que durant el termini de 15 dies naturals, a partir de la seva publicació, es presentessin les proposicions pertinents. Aquest termini va finalitzar el 3 d'agost de 2026.

3. En data 5 d'agost de 2026 va tenir lloc l'obertura dels SOBRES A i B, que contenien la documentació administrativa i tècnica relativa als criteris d'adjudicació que depenen d'un judici de valor, tal i com s'estableix a la clàusula 1.10 del Plec de clàusules administratives particulars de la licitació de referència.

Els licitadors que es van presentar en aquest procediment, són els següents:

NOM LICITADOR	NIF
CULTICESPED JARDINERIA FLOR ELIA, SL	B58817925

4. El 6 d'agost de 2026, el tècnic municipal va emetre informe sobre la documentació tècnica relativa als criteris d'adjudicació que depenen d'un judici de valor, presentada pels licitadors.

5. En data 7 d'agost de 2026, va tenir lloc l'obertura del SOBRE C, que contenia les propostes econòmiques avaluables de forma automàtica, establert en la clàusula 1.10 i 1.12 del Plec de clàusules administratives particulars de referència.

6. En data 10 d'agost de 2026, s'emet l'informe tècnic de valoració de les propostes avaluables mitjançant criteris automàtics, així com el resum de la puntuació total obtinguda per les licitadores.

7. La Mesa de Contractació, reunida l'11 d'agost de 2026, emet l'acta final on es contemplen els resultats obtinguts en l'obertura dels SOBRES DIGITALS B i C, i es fa la valoració final del procés de licitació de referència, on proposa a l'ÒRGAN DE CONTRACTACIÓ l'adopció dels següents acords:

"(...)
Examinats els resultats obtinguts, la MESA DE CONTRACTACIÓ ***PROPOSA****:*

Primer.- *Proposar a l'òrgan de contractació l'adopció dels següents acords:*

AJUNTAMENT D'OLERDOLA
Aquest document és una còpia autèntica del document electrònic original.

AJUNTAMENT d'Olèrdola
Avinguda de Catalunya, 12. 08734 Olèrdola - Barcelona
T. 93 890 35 02 - NIF: P–0814400-H
www.olerdola.cat - olerdola@olerdola.cat

a) *Determinar que la puntuació obtinguda per les propostes admeses a la licitació del contracte del servei de manteniment dels camps de futbol municipals d'Olèrdola, és la que consta en el punt cinquè de la present acta.*

b) *Establir per ordre decreixent el resultat de la valoració de les propostes presentades a la licitació de referència:*

EMPRESES LICITADORES	***PUNTUACIÓ TOTAL***
CULTICESPED JARDINERIA FLORISTERIA ELIA, SL	*97,55*

Segon.- *Proposar a l'empresa CULTICESPED JARDINERIA FLORISTERIA ELIA, SL, amb CIF B58817925, licitador que ha presentat l'oferta més avantatjosa en relació a la qualitat-preu, com a adjudicatària del contracte del servei de manteniment dels camps de futbol municipals d'Olèrdola, prèvia presentació de la documentació establerta a la clàusula 1.20) del Plec de clàusules administratives particulars que regeixen el contracte de referència.*
(...)"

8. Mitjançant ofici, d'acord amb l'informe tècnic emès i l'Acta final de la Mesa de Contractació, es va requerir al licitador proposat com a adjudicatari, per tal que, dins del termini de 10 dies hàbils comptadors des de l'endemà de la recepció de la notificació de la resolució corresponent, presentés la documentació pendent respecte de les clàusules 1.19) i 1.20) del Plec de Clàusules administratives particulars del contracte, així com l'acreditació de la constitució de la garantia definitiva.

9. En data 19 d'agost de 2026 i número d'entrada E2026005529, l'empresa CULTICESPED JARDINERIA FLORISTERIA ELIA, SL va presentar a través del Registre General de la Corporació, la justificació de la documentació requerida, així com l'acreditació de la constitució de la garantia definitiva, mitjançant aval bancari digital, per import de 3.342,98€.

10. En data 20 d'agost de 2026, els Serveis Econòmics municipals efectuen l'ordre de constitució de dipòsits en la comptabilitat municipal, amb número d'operació comptable: 320260001449.

11. En data 25 d'agost de 2026, Intervenció emet informe de fiscalització limitada prèvia núm. 2026CINT000274, de conformitat amb l'expedient de referència en aquesta fase del procediment.

Fonaments de dret

1. La Llei 9/2017, de 8 de novembre, de contractes del sector públic, per la qual es transposen a l'ordenament jurídic espanyol les Directives del Parlament Europeu i del Consell 2014/23/UE i 2014/24/UE, de 26 de febrer de 2014, publicada en el Boletín Oficial del Estado, de 9 de novembre de 2018. Els articles 150 i 151 d'aquesta Llei estableixen els criteris de classificació de les ofertes, l'adjudicació i la notificació de l'adjudicació.

2. L'article 1.2 de l'Ordre ECO/47/2013, de 15 de març, per la qual es regula el funcionament i s'aprova l'aplicació del Registre Públic de contractes de la Generalitat de Catalunya, modificada per l'Ordre ECO/294/2015, de 18 de

AJUNTAMENT D'OLERDOLA
Aquest document és una còpia autèntica del document electrònic original.

AJUNTAMENT d'Olèrdola
Avinguda de Catalunya, 12. 08734 Olèrdola - Barcelona
T. 93 890 35 02 - NIF: P–0814400-H
www.olerdola.cat - olerdola@olerdola.cat

setembre, estableix que les entitats de l'Administració local catalana han de comunicar al Registre públic de contractes de la Generalitat de Catalunya, perquè hi siguin inscrites, les dades dels contractes públics que adjudiquin i que estiguin subjectes a la legislació de contractes del sector públic

3. L'Òrgan competent per a l'adopció d'aquest acord és la Junta de Govern Local, en virtut de les delegacions acordades per aquest Ajuntament, per resolució de l'Alcaldia 2025DECR000465, de data 21 de juny de 2025, publicat al BOP de 14 de juliol de 2025, però per raons d'urgència, i tenint en compte que la competència originària la té l'alcaldia, en virtut del que estableix la Disposició Addicional Segona de l'esmentada Llei 9/2017, en relació a les competències en matèria de contractació en les entitats locals, es pot procedir a l'avocació de la competència d'acord amb el que preveu l'art. 10 de la Llei 40/2015, d'1 d'octubre, de règim jurídic del sector públic.

Per tot això, aquesta alcaldia, en ús de les atribucions que em confereix la legislació anteriorment esmentada,

HE RESOLT:

Primer: Avocar a l'alcalde la competència delegada a la Junta de Govern Local per a l'adopció del present acord.

Segon: Determinar que la puntuació final obtinguda per les proposicions presentades a la licitació del contracte del servei de manteniment dels camps de futbol municipals d'Olèrdola, d'acord amb l'informe emès pel tècnic municipal en data 10 d'agost i l'Acta final de la Mesa de Contractació, d'11 d'agost de 2026, és la que seguidament s'indica:

EMPRESES LICITADORES	***PUNTUACIÓ TOTAL***
CULTICESPED JARDINERIA FLORISTERIA ELIA, SL	*97,55*

Segon: Adjudicar a l'empresa CULTICESPED JARDINERIA FLORISTERIA ELIA, SL, amb CIF B58817925, el contracte del servei de manteniment dels camps de futbol municipals d'Olèrdola, per l'import anual ofert de 30.429,83 euros, IVA exclòs, que en aplicar l'IVA 21% (6.390,26€), ascendeix a un import total de 36.820,09 euros, a càrrec de l'aplicació pressupostària 340-21200.

Junt amb l'oferta, s'ha de tenir en compte una quantia fixa de 3.000,00 € anuals, IVA exclòs destinada a actuacions correctives extraordinàries i assistència tècnica eventual.

El desglossament de les anualitats del contracte és el següent:

ANUALITAT	Import adjudicació (sense IVA)	Import adjudicació (amb IVA)
2026 (16 setembre a 31 desembre)	8.875,37 € (preventiu) 3.000,00€ (correctiu)	10.739,19€ (preventiu) 3.630,00 € (correctiu)
2027 (Gener a desembre)	30.429,83€ (preventiu) 3.000,00€ (correctiu)	36.820,09€ (preventiu) 3.630,00 € (correctiu)
2028		

AJUNTAMENT D'OLERDOLA
Aquest document és una còpia autèntica del document electrònic original.

AJUNTAMENT d'Olèrdola
Avinguda de Catalunya, 12. 08734 Olèrdola - Barcelona
T. 93 890 35 02 - NIF: P–0814400-H
www.olerdola.cat - olerdola@olerdola.cat

(1 de gener a 15 setembre)	21.554,46€ preventiu)	26.080,90€ (preventiu)

Tercer: La durada del present contracte serà de 2 anys a comptar des de l'inici de la prestació objecte del contracte, podent prorrogar-se anualment de forma expressa sense que la durada de la seva vigència, incloses les pròrrogues pugui excedir de 4 anys.

Quart: Aprovar els documents comptables de disposició de la despesa (D) per l'import de 14.369,19€ euros (IVA 21% inclòs) a càrrec de l'aplicació pressupostària 340-21200 del vigent pressupost (operacions comptables núm. 220260009173 i 220260009175), així com per les següents anualitats de vigència del contracte (operacions comptables núm. 220269000090 i 220269000092), i anul·lar els documents comptables compromesos en fase d'autorització, (operacions comptables núm. 220260009174 i 220269000091). No es preveuen modificacions.

Cinquè: Notificar el present acord a tots els candidats que han participat en aquesta licitació als efectes oportuns i comunicar a l' empresa adjudicatària que, en tractar-se d'un contracte susceptible de recurs especial, la formalització no es produirà abans del transcurs dels 15 dies hàbils següents a la remissió de la notificació de l'adjudicació, d'acord amb el que disposa l'article 153 LCSP. Una vegada transcorregut aquest termini, el contracte es formalitzarà mitjançant document administratiu, en un termini màxim de 5 dies naturals.

Sisè: Recordar a l'empresa adjudicatària que, en el termini de deu dies naturals a comptar des del següent al de la formalització del contracte i amb caràcter previ a l'inici dels treballs, haurà d'aportar al Servei promotor la documentació relativa a la planificació preventiva duta a terme, segons la clàusula 3.4) del PCAP.

Setè: Publicar l'acord de l'adjudicació en el Perfil del Contractant, en compliment de l'article 151 de la Llei 9/2017, de 8 de novembre, de contractes del sector públic, de resolució i notificació de l'adjudicació.

Vuitè: Publicar l'anunci de formalització del contracte, juntament amb el contracte corresponent, en el Perfil de Contractant, en un termini no superior a 15 dies després del seu perfeccionament, en compliment de l'article 154 de la Llei 9/2017, de 8 de novembre, de contractes del sector públic.

Novè: Inscriure les dades relatives al present contracte en el Registre Públic de Contractes de la Generalitat de Catalunya dins d'un termini de 30 dies a comptar des de la seva adjudicació.

Desè: Indicar que contra aquesta resolució procedirà amb caràcter potestatiu la interposició del recurs administratiu especial en matèria de contractació previ al contenciós-administratiu, en el termini de 15 dies hàbils, en els termes previstos a l'article 50 de la LCSP. L'òrgan competent per a conèixer del recurs serà el Tribunal Català de Contractes del Sector Públic. Contra les actuacions susceptibles d'ésser impugnades mitjançant recurs especial, no procedirà la interposició de recursos administratius ordinaris.

Jordi Álvarez Rovirosa
Alcalde
Olèrdola, a la data de la signatura electrònica

AJUNTAMENT D'OLERDOLA
Aquest document és una còpia autèntica del document electrònic original.

AJUNTAMENT d'Olèrdola
Avinguda de Catalunya, 12. 08734 Olèrdola - Barcelona
T. 93 890 35 02 - NIF: P–0814400-H
www.olerdola.cat - olerdola@olerdola.cat

Núm. de Decret i Data:
2026DECR000696 28/08/2026

DECRET D'ALCALDIA

EXPEDIENT X2026001546. REGIDORIA: RECURSOS HUMANS. ASSUMPTE: MODIFICACIÓ JORNADA REDUCCIÓ 50% JUBILACIÓ PARCIAL ANTICIPADA DE LA TREBALLADORA J.I.C. QUE OCUPA LA PLAÇA DE MANTENIMENT/CONSERGE, GRUP AP.

Antecedents de Fet

1. En data 14 de setembre de 2024, la Sra. [redacted] amb DNI ****988** i que ocupa una plaça de manteniment/ conserge classificada dins l'escala d'administració especial, serveis especials, personal d'ofici, grup AP, sol·licita poder acollir-se a la jubilació parcial anticipada a partir del mes d'agost de 2025.

2. Per Decret d'Alcaldia 2025DECR00953 de 31 de desembre de 2025 s'accepta la sol·licitud de la jubilació parcial anticipada de la Sra. [redacted] i s'estableix una jornada laboral reduïda en un 30,95% amb efectes del dia 8 de gener de 2026, amb una jornada laboral de dilluns a divendres de 8:00 a 12:50.

3. Per Decret d'Alcaldia 2025DECR 000952 de 31 de desembre de 2025 es va contractar amb efectes del dia 8 de gener de 2026 al Sr. C.R.G amb DNI ****857** per a realitzar les tasques de Manteniment/Conserge grup AP, mitjançant un contracte de relleu amb caràcter fix vinculat a la jubilació parcial anticipada de la Sra. [redacted] amb DNI ***9882** .

4. En la mateixa resolució es va establir que una part de la jornada laboral del Sr. C.R.G com a persona rellevista, tenint en compte que el contracte és pel 100% de la jornada de 35 hores setmanals, es dedicarà prioritàriament a substituir la reducció de jornada de la Sra. Inglada com a conserge.
   Pel que fa a la resta de l'horari es dedicarà a les tasques de manteniment que li siguin assignades. Per tal de cobrir la totalitat de la jornada laboral, s'estableix que l'horari del contracte relleu a partir del 8 de gener de 2026 serà de dilluns a divendres de 14.15 a 21.15.
   No obstant això, es va indicar que l'horari es modificarà en funció de les necessitats del servei.

5. En data 17 de juny de 2026 amb número de Registre E2026004100 la Sra. [redacted] presenta instancia en la que sol·licita modificar la seva jornada laboral en relació a la seva jubilació parcial anticipada i augmentar la reducció de jornada en un 50%, sol·licitant un horari, acordat prèviament amb l'organització, consistent en el següent:

   Matins: dilluns- dimecres i divendres de 8:00 a 13:00
   Tardes: dilluns de 14:00 a 16:30

AJUNTAMENT D'OLERDOLA
Aquest document és una còpia autèntica del document electrònic original.

AJUNTAMENT d'Olèrdola
Avinguda de Catalunya, 12. 08734 Olèrdola - Barcelona
T. 93 890 35 02 - NIF: P–0814400-H
www.olerdola.cat - olerdola@olerdola.cat

Fonaments de Dret:

1. L'art. 11.3 del Text refós de la Llei de l'Estatut Bàsic de l'Empleat Públic, aprovat pel Reial Decret Legislatiu 5/2015, de 30 d'octubre (en endavant TREBEP), regula el procés de selecció del personal laboral.

2. L'art. 37.2 del Text refós de la Llei de l'Estatut Bàsic de l'Empleat Públic, aprovat pel Reial Decret Legislatiu 5/2015, de 30 d'octubre (en endavant TREBEP), regula l'exclusió de l'obligatorietat de negociació de la modificació de plantilla ja que respon a finalitats auto organitzatives de la corporació.

3. L'art. 12.6 del Text Refós de la Llei de l'Estatut dels Treballadors, aprovat pel Reial Decret Legislatiu 2/2015, de 23 d'octubre, estableix els requisits per accedir a la jubilació parcial, havent-se de concertar simultàniament un contracte de relleu indefinit i a temps complet.

4. A l'article 215 del Text refós de la Llei General de la Seguretat Social (TRLGSS), aprovat pel Reial Decret Legislatiu 8/2015, de 30 d'octubre, s'estipulen els requisits que ha de complir el treballador/a per accedir a la jubilació parcial.

5. Resolució de la Secretaria d'Estat de Funció Pública sobre criteris orientadors relatius a la contractació de personal fix en el sector públic, en la modalitat de contracte de relleu, derivats de l'entrada en vigor del Reial Decret-Llei 11/2024, de 23 de desembre, per a la millora de la compatibilitat de la pensió de jubilació amb el treball, de 28 de març de 2025.

6. Criteri 10/2025 en matèria de jubilació parcial del Personal laboral d'acord amb la nova redacció de l' Article 215 de la Llei General de la Seguretat Social, introduïda pel Reial Decreto-Llei 11/2024, de 23 de desembre, per a la millora de la compatibilitat de la pensió, emès pel Ministeri d'Inclusió, Seguretat Social i Migracions en data 24 de juny de 2025.

7. Decret Legislatiu 1/1997, de 31 d'octubre, pel qual s'aprova la Refosa en un Text Únic dels Preceptes de Determinats Textos Legals Vigents a Catalunya en Matèria de Funció Pública.

8. Text Refós de la Llei Municipal i de Règim Local de Catalunya aprovat pel Decret Legislatiu 2/2003, de 28 d'abril.

9. Reglament del Personal al Servei de les Entitats Locals aprovat pel Decret 214/1990, de 30 de juliol.

10. Llei 7/1985, de 2 d'abril, de Bases del Règim Local.

11. La competència per a l'adopció d'aquesta resolució correspon a l'alcaldia, en aplicació dels articles 21 de la Llei 7/1985, de 2 d'abril, reguladora de les bases del règim local i 53 del Decret Legislatiu 2/2003, de 28 d'abril, pel qual s'aprova el Text refós de la Llei municipal i de règim local de Catalunya.

AJUNTAMENT D'OLERDOLA
Aquest document és una còpia autèntica del document electrònic original.

AJUNTAMENT d'Olèrdola
Avinguda de Catalunya, 12. 08734 Olèrdola - Barcelona
T. 93 890 35 02 - NIF: P–0814400-H
www.olerdola.cat - olerdola@olerdola.cat

Per tot això, aquesta alcaldia, en ús de les atribucions que em confereix la legislació anteriorment esmentada,

HE RESOLT:

Primer: Acceptar la sol·licitud de la jubilació parcial anticipada de la Sra. [redacted] amb DNI ***988** i establir que la seva jornada laboral quedarà reduïda en un 50% amb efectes del dia 8 de setembre de 2026, passant a realitzar 17,5 setmanals..

Segon: Establir que a partir del 8 de gener de 2026 la seva jornada laboral de 17,5 hores setmanals passarà a ser la següent:

Matins dilluns – dimecres - divendres de 08:00 a 13:00
Tardes dilluns de 14:00 a 16:30

Tercer: Modificar l'horari laboral del Sr. C.R.G com a persona rellevista per adaptar-lo a la nova jornada laboral de la jubilació parcial anticipada de la Sra. Josep Inglada Caralt passant a ser l'horari següent:

dilluns – dimecres i divendres de 14:15 a 21:15
dimarts i dijous: de 8:00 a 12:50 i de 14:20 a 16:30

No obstant l'horari es modificarà en funció de les necessitats del servei.

Quart: Comunicar a la Unitat de Gestió Integra de Nòmina per als Governs Locals aquesta resolució a efectes pertinents.

Cinquè : Notificar aquest acord a la interessada indicat que contra aquesta resolució, que posa fi a la via administrativa, es podrà interposar recurs contenciós administratiu davant el Jutjat Contenciós Administratiu de Barcelona, en el termini de dos mesos a comptar des del dia hàbil següent al de la seva notificació.

Alternativament i de forma potestativa, es pot interposar recurs de reposició davant el mateix òrgan que l'ha dictat, en el termini d'un mes a comptar des del dia hàbil següent al de la seva notificació.

Jordi Álvarez Rovirosa
Alcalde

Olèrdola a data de la signatura electrònica

AJUNTAMENT D'OLERDOLA
Aquest document és una còpia autèntica del document electrònic original.

AJUNTAMENT d'Olèrdola
Avinguda de Catalunya, 12. 08734 Olèrdola - Barcelona
T. 93 890 35 02 - NIF: P–0814400-H
www.olerdola.cat - olerdola@olerdola.cat

Núm. de Decret i Data:
2026DECR000695 28/08/2026

DECRET D'ALCALDIA

ÀMBIT DE SERVEIS GENERALS I RÈGIM INTERN. REGIDORIA D'ATENCIÓ CIUTADANA. EXPEDIENT: X2025002757. ASSUMPTE: BAIXA PER CADUCITAT PADRONAL DEL PADRÓ MUNICIPAL D'HABITANTS FINS AL DESEMBRE DE 2025

Antecedents de fet

1. L'Ajuntament d'Olèrdola instrueix d'ofici els expedients de baixa per caducitat padronal d'aquells habitants estrangers no comunitaris sense autorització de residència permanent que no hagin estat objecte de renovació periòdica, d'acord amb la nova redacció de l'article 16 de la Llei 7/1985, de 2 d'abril, Reguladora de les Bases del Règim Local, d'acord amb el nou redactat previst al Decret llei 6/2023 de 19 de desembre i amb la Llei Orgànica 14/2003, de 20 de novembre, de Reforma de la Llei Orgànica 4/2000, d'11 de gener, sobre drets i llibertats dels estrangers a Espanya i la seva integració social.

2. En data 2 de desembre de 2025 es va practicar un preavís a tots els habitants afectats per les esmentades circumstàncies de renovació informant-los que la inscripció en el Padró Municipal d'estrangers no comunitaris sense autorització de residència permanent ha de ser renovada cada dos anys. Així mateix, se'ls va informar que si no es procedia a la renovació dins del termini màxim individual per a fer-ho, l'Ajuntament acordaria la baixa per caducitat sense necessitat d'audiència prèvia, comunicant-los així mateix que havien de comparèixer davant aquest ajuntament per tal de procedir a certificar la seva renovació padronal i ratificar o modificar les seves dades personals.

3. Fins a la data del 12 de febrer de 2026 alguns dels habitants afectats per aquesta circumstància han procedit a la pràctica de la renovació padronal o han canviat la seva residència a un altre municipi, però altres habitants afectats no han procedit a la pràctica de la renovació padronal, havent així transcorregut el termini de dos anys sense que s'hagi realitzat la renovació de la inscripció en el Padró a la qual estan obligats els estrangers sense autorització de residencia de llarga durada. Els ciutadans afectats per tal circumstància són:

Document	*Nom i Cognoms*
****1665*	[redacted]
****9122*	
****7216*	
****1069*	

Fonaments de dret

1. L'article 16 de la Llei 7/1985, de 2 d'abril, Reguladora de les Bases del Règim Local, d'acord amb el nou redactat previst al Decret llei 6/2023 de 19 de desembre i amb la Llei Orgànica 14/2003, de 20 de novembre, de Reforma de la Llei Orgànica 4/2000, d'11 de gener, sobre drets i llibertats dels estrangers a Espanya i la seva integració social.

AJUNTAMENT D'OLERDOLA
Aquest document és una còpia autèntica del document electrònic original.

AJUNTAMENT d'Olèrdola
Avinguda de Catalunya, 12. 08734 Olèrdola - Barcelona
T. 93 890 35 02 - NIF: P–0814400-H
www.olerdola.cat - olerdola@olerdola.cat

2. Resolució de 29 d'abril de 2020, de la Subsecretària, per la que es publica la Resolució de 17 de febrer de 2020, de la Presidència de l'Institut Nacional d'Estadística i de la Direcció General de Cooperació Autonómica i Local, por la qual es dicten instruccions tècniques als Ajuntaments sobre la gestió del Padró municipal, així com la seva modificació de data 08 de febrer de 2023.

3. La competència per a l'adopció d'aquesta resolució correspon a l'alcaldia, en aplicació dels articles 21 de la Llei 7/1985, de 2 d'abril, reguladora de les bases del règim local i 53 del Decret Legislatiu 2/2003, de 28 d'abril, pel qual s'aprova el Text refós de la Llei municipal i de règim local de Catalunya.

Per tot això, aquesta alcaldia, en ús de les atribucions que em confereix la legislació anteriorment esmentada

HE RESOLT

Primer. Declarar la caducitat de les inscripcions i aprovar la baixa en el Padró Municipal d'Habitants d'aquest municipi de les persones que tot seguit es relacionen, en haver transcorregut el termini de dos anys sense que s'hagi realitzat la renovació de la inscripció en el Padró a la qual estan obligats els ciutadans estrangers no comunitaris sense autorització de residència permanent, i que es passen a detallar a continuació:

Document	*Nom i Cognoms*
****1665*	[redacted]
****9122*	
****7216*	
****1069*	

Segon. Determinar com a data efectiva de la baixa la corresponent a la de la notificació personal o, en cas de no ser possible, pels mitjans alternatius que la normativa actual preveu.

Tercer. Notificar la present resolució a les persones interessades advertint que contra aquesta resolució, que posa fi a la via administrativa, es podrà interposar recurs contenciós administratiu davant el Jutjat Contenciós Administratiu de Barcelona, en el termini de dos mesos a comptar des del dia hàbil següent al de la seva notificació. Alternativament i de forma potestativa, es pot interposar recurs de reposició davant el mateix òrgan que l'ha dictat, en el termini d'un mes a comptar des del dia hàbil següent al de la seva notificació.

Quart. En cas que no es pugui notificar directament als interessats, es publicarà un edicte de notificació al Butlletí Oficial de l'Estat.

Jordi Àlvarez Rovirosa
Alcalde

Olèrdola, a data de la signatura electrònica

AJUNTAMENT D'OLERDOLA
Aquest document és una còpia autèntica del document electrònic original.

C [redacted]
Or
Identificador document: ES_L01081000_2026_29170587
Data d'impressió: 28/09/2026 13:26:28
Pàgina 1 de 1

SIGNATURES
1.- JORDI ÁLVAREZ ROVIROSA (TCAT) (Alcalde), 28/08/2026 09:46
2.- AJUNTAMENT OLERDOLA. 2026DECR000694 28/08/2026

AJUNTAMENT d'Olèrdola
Avinguda de Catalunya, 12. 08734 Olèrdola - Barcelona
T. 93 890 35 02 - NIF: P–0814400-H
www.olerdola.cat - olerdola@olerdola.cat

Núm. de Decret i Data:
2026DECR000694 28/08/2026

DECRET D'ALCALDIA

ÀMBIT DE SERVEIS A LA CIUTADANIA. REGIDORIA DE SEGURETAT. EXPEDIENT: X2026001967 ASSUMPTE: INCOACIO EXPEDIENT SANCIONADOR DE VEHICLES NUM. 26037657

Antecedents de fet

1. En data 25/08/2026 aquesta Alcaldia ha tingut coneixement, mitjançant denúncia formulada pels Guàrdies Municipals que s'indiquen en la relació número 26037657 de les conductes que així mateix es detallen, les quals poden ser constitutives d'infracció administrativa als preceptes de la Llei de seguretat viària (LSV) aprovada per RD legislatiu 6/2015, de 30 d'octubre, Reglament general de circulació (RGC), aprovat per RD 1428/2003, de 21 de novembre o Ordenança municipal de circulació (OM) aprovada definitivament el 27 d'abril de 2010.

2. Les infraccions denunciades, i sense perjudici d'allò que resulti de la instrucció dels expedients, poden comportar, a més de la sanció pecuniària, la detracció de punts que s'expressen en l'esmentada relació que consta a l'expedient.

Fonaments de dret

1. D'acord amb allò que disposen els articles 84 i 86.1 del Reial decret legislatiu 6/2015, de 30 d'octubre, pel qual s'aprova el text refós de la Llei sobre trànsit, circulació de vehicles de motor i seguretat viària.

2. La competència per a l'adopció d'aquesta resolució correspon a l'Alcaldia, en aplicació dels articles 21 de la Llei 7/1985, de 2 d'abril, reguladora de les bases del règim local i 53 del Decret Legislatiu 2/2003, de 28 d'abril, pel qual s'aprova el Text refós de la Llei municipal i de règim local de Catalunya.
Per tot això, en ús de les atribucions que em confereix la legislació anteriorment esmentada

RESOLC:

Primer.- Incoar expedient sancionador a les persones indicades en la relació núm. 26037657 que conté 16 infraccions i que comença per l'exp. 1556 i finalitza per l'exp. 1554.

Segon.- Designar instructor dels referits expedients al Sr. Alfons Inglés Ballesteros, i designar secretari dels mateixos expedients al Sr. Oriol Romeu Domingo, Tècnic mitjà d'Administració General, que podrà ser objecte d'abstenció o recusació en els termes previstos als articles 23 i 24 de la Llei 40/2015 d'1 d'octubre de Règim Jurídic del Sector Públic.

Tercer.- Traslladar aquest acord als interessats per a que en el termini de 20 dies al·leguin el que creguin convenient, amb aportació o proposició de les proves que estimin adients en la seva defensa.

Jordi Álvarez Rovirosa
Alcalde
Olèrdola a data de la signatura electrònica

AJUNTAMENT D'OLERDOLA
Aquest document és una còpia autèntica del document electrònic original.

AJUNTAMENT d'Olèrdola
Avinguda de Catalunya, 12. 08734 Olèrdola - Barcelona
T. 93 890 35 02 - NIF: P–0814400-H
www.olerdola.cat - olerdola@olerdola.cat

Núm. de Decret i Data:
2026DECR000693 24/08/2026

DECRET D'ALCALDIA

ÀMBIT DE SERVEIS GENERALS I RÈGIM INTERN. REGIDORIA D'HISENDA I SERVEIS GENERALS. EXPEDIENT X2026001877. ASSUMPTE: ADJUDICACIÓ DEL CONTRACTE MENOR PEL SUBMINISTRAMENT DE 12 TAULES I 80 CADIRES PER DIVERSOS EQUIPAMENTS MUNICIPALS.

Antecedents de fet

1. L'Ajuntament d'Olèrdola utilitza habitualment taules i cadires plegables per al desenvolupament d'activitats i actes municipals, tant als equipaments municipals com a la via pública, i també per atendre les peticions de cessió de material formulades per les entitats del municipi.

2. Actualment, una part del mobiliari municipal es troba deteriorat, com a conseqüència dels anys d'ús, dels constants trasllats i moviments del material i de la seva utilització en activitats a la intempèrie. Aquest deteriorament ha reduït el nombre d'unitats disponibles.

3. Paral·lelament, en determinats períodes de l'any, es concentra un nombre elevat d'activitats i peticions de mobiliari, de manera que les unitats disponibles resulten insuficients per atendre amb normalitat totes les necessitats i obliguen a fer una gestió i redistribució constant del material existent.

4. Per aquest motiu, es considera necessari reposar part del material deteriorat i incrementar la dotació disponible, mitjançant l'adquisició de 12 taules i 80 cadires de fusta plegables, amb la finalitat de garantir una capacitat suficient per donar resposta a les activitats municipals i a les sol·licituds de les entitats.

5. L'objecte del contracte i el seu contingut són idonis per satisfer la necessitat indicada, atès que permeten dotar els equipaments municipals del mobiliari necessari per al desenvolupament de les activitats organitzades per l'Ajuntament.

6. El contracte es pot qualificar de contracte menor de subministrament, d'acord amb allò establert als articles 16 i 118 de la Llei 9/2017, de 8 de novembre, de Contractes del Sector Públic.

7. Es justifica a l'expedient que no s'ha alterat l'objecte del contracte per evitar l'aplicació de les regles generals de contractació, d'acord amb el que estableix l'article 118.2 de la Llei 9/2017, de 8 de novembre, de Contractes del Sector Públic.

8. Per tal de determinar el cost estimat del subministrament i garantir l'adequació del preu al mercat, s'han sol·licitat pressupostos a tres empreses especialitzades en el subministrament de mobiliari:

   - GRUP VIADA MATARÓ, SL, amb NIF B64461312, ha presentat pressupost per al subministrament de 80 cadires plegables de fusta de gamma professional i 12 taules rectangulars plegables de fusta de 220 x 67 cm, així com el transport, per un import de 3.682,42 € IVA exclòs, essent l'import total de 4.455,73 € IVA inclòs.

AJUNTAMENT D'OLERDOLA
Aquest document és una còpia autèntica del document electrònic original.

AJUNTAMENT d'Olèrdola
Avinguda de Catalunya, 12. 08734 Olèrdola - Barcelona
T. 93 890 35 02 - NIF: P–0814400-H
www.olerdola.cat - olerdola@olerdola.cat

- ILCOVIA BARCELONA, SL, ha presentat pressupost per al subministrament de 80 cadires plegables de fusta i 12 taules plegables de fusta de 220 x 67 cm, més transport, per un import de 4.040,00 € IVA exclòs, essent l'import total de 4.888,40 € IVA inclòs.

- CASTELLÀ LLIVINA, SL, ha presentat pressupost per al subministrament de 80 cadires plegables de gamma professional i 12 taules rectangulars de fusta de 220 x 67 cm, amb transport, per un import de 4.320,00 € IVA exclòs, essent l'import total de 5.227,20 € IVA inclòs.

9. D'entre les ofertes presentades, el pressupost més avantatjós econòmicament és el presentat per GRUP VIADA MATARÓ, SL, per un import de 4.455,73 € IVA inclòs.

10. Així mateix, l'oferta presentada per aquesta empresa contempla unes cadires de gamma professional, d'alta resistència i aptes per a ús professional intensiu i ús públic o comercial, tant en espais interiors com exteriors. El producte està fabricat d'acord amb les característiques i normes tècniques indicades en el pressupost.

11. El preu del contracte es considera, a criteri de qui subscriu, ajustat als preus de mercat i proporcional a les característiques i qualitat del material ofert.

12. L'empresa GRUP VIADA MATARÓ, SL aporta la corresponent declaració responsable, que s'incorpora a l'expedient.

FONAMENTS DE DRET

- Els articles 1, 16, 28 i 118 de la Llei 9/2017, de 8 de novembre, de Contractes del Sector Públic, per la qual es transposen a l'ordenament jurídic espanyol les directives del Parlament Europeu i del Consell 2014/23/UE i 2014/24/UE, de 26 de febrer de 2014.

- La disposició addicional segona de la Llei 9/2017, de 8 de novembre, de Contractes del Sector Públic, relativa a les competències de l'òrgan de contractació.

Per tot això, en exercici de les facultats delegades per Decret d'Alcaldia 2025DECR000463, de 21 de juny de 2025, es proposa l'adopció dels següents

ACORDS

Primer: Aprovar l'expedient corresponent al contracte menor de subministrament de 80 cadires plegables de fusta de gamma professional i 12 taules rectangulars plegables de fusta de 220 x 67 cm, d'acord amb les característiques de l'oferta presentada.

Segon: Adjudicar el contracte menor a GRUP VIADA MATARÓ, SL, amb NIF B64461312, per un import de 3.682,42 € (TRES MIL SIS-CENTS VUITANTA-DOS EUROS AMB QUARANTA-DOS CÈNTIMS), IVA exclòs, més 773,31 € (SET-CENTS SETANTA-TRES EUROS AMB TRENTA-UN CÈNTIMS) corresponents al 21% d'IVA,

AJUNTAMENT D'OLERDOLA
Aquest document és una còpia autèntica del document electrònic original.

AJUNTAMENT d'Olèrdola
Avinguda de Catalunya, 12. 08734 Olèrdola - Barcelona
T. 93 890 35 02 - NIF: P–0814400-H
www.olerdola.cat - olerdola@olerdola.cat

fent un total de 4.455,73 € (QUATRE MIL QUATRE-CENTS CINQUANTA-CINC EUROS AMB SETANTA-TRES CÈNTIMS), IVA inclòs.

Tercer: Aprovar l'autorització i disposició de la despesa derivada del contracte amb càrrec a l'aplicació pressupostària *922.62501 – Mobiliari taules i cadires*.

Quart: Aprovar el document comptable d'autorització i disposició de la despesa formalitzat per la Intervenció amb número d'operació 2202600009111, per import de 4.455,73 €, amb càrrec a la partida del pressupost 922 - 62501.

Cinquè: Procedir a la publicació d'aquest contracte en el Perfil del Contractant (www.olerdola.cat) i en el Registre Públic de Contractes. (art.63).

Sisè: Notificar la resolució que s'escaigui a l'empresa adjudicatària, informant que contra aquesta resolució, que posa fi a la via administrativa, es podrà interposar recurs contenciós administratiu davant la Secció Contenciosa Administrativa del Tribunal d'Instància de Barcelona, en el termini de dos mesos a comptar des del dia següent de la seva notificació. Alternativament i de forma potestativa, es pot interposar recurs de reposició davant el mateix òrgan que l'ha dictat, en el termini d'un mes a comptar des del dia següent de la seva notificació..

Jordi Álvarez Rovirosa
Alcalde

Olèrdola, a la data de la signatura electrònica

AJUNTAMENT D'OLERDOLA
Aquest document és una còpia autèntica del document electrònic original.

AJUNTAMENT d'Olèrdola
Avinguda de Catalunya, 12. 08734 Olèrdola - Barcelona
T. 93 890 35 02 - NIF: P–0814400-H
www.olerdola.cat - olerdola@olerdola.cat

Núm. de Decret i Data:
2026DECR000692 21/08/2026

DECRET D'ALCALDIA

ÀMBIT DE SERVEIS A LA CIUTADANIA. REGIDORIA DE SERVEIS SOCIALS. EXPEDIENT: X2026001876. ASSUMPTE: APROVAR L'ATORGAMENT DE LA TARGETA D'APARCAMENT PER A PERSONES AMB DIVERSITAT FUNCIONAL, EN LA MODALITAT DE TITULAR "CONDUCTOR".

Antecedents de fet

1. En data 8 d'agost de 2026 i número en el registre general E2026005289, el Sr. [redacted], amb DNI [redacted] sol·licita als Serveis Socials la targeta d'aparcament per a persones amb diversitat funcional en la modalitat "conductor".

2. L'Equip de Serveis Socials, en data 14 d'agost de 2026, emet l'informe corresponent on es proposa que s'atorgui al Sr. [redacted] la targeta d'aparcament sol·licitada, havent aportat tota la documentació requerida per la normativa que n'és d'aplicació.

Fonaments de dret

1. El Decret 209/2023, de 28 de novembre, pel qual s'aprova el Codi d'accessibilitat de Catalunya (DOGC núm. 9052, de 30 de novembre de 2023), regula la targeta d'aparcament per a persones amb discapacitat i atribueix als ens locals competents en matèria d'ordenació del trànsit la competència per tramitar, resoldre, expedir i gestionar les diferents modalitats de targeta d'aparcament, d'acord amb el que estableix el capítol 8 del Codi d'accessibilitat.

2. La competència per a l'adopció d'aquesta resolució correspon a l'alcaldia, en aplicació dels articles 21 de la Llei 7/1985, de 2 d'abril, reguladora de les bases del règim local i 53 del Decret Legislatiu 2/2003, de 28 d'abril, pel qual s'aprova el Text refós de la Llei municipal i de règim local de Catalunya.

És per això que aquesta alcaldia, en ús de les atribucions que li confereix la legislació anteriorment esmentada,

HE RESOLT:

Primer: Aprovar l'atorgament d'una targeta d'aparcament per a persones amb diversitat funcional, en la modalitat de titular "conductor", al Sr. [redacted].

Segon: Comunicar a la persona interessada que haurà de concertar cita prèvia amb l'Oficina d'Atenció al Ciutadà, al número de telèfon: 93 890 35 02, per tal d'aportar la fotografia de carnet i recollir la targeta d'aparcament sol·licitada.

Tercer: Notificar aquesta resolució a la persona interessada, indicant que contra aquesta resolució, que posa fi a la via administrativa, es podrà interposar recurs contenciós administratiu davant la Secció Contenciosa Administrativa del Tribunal d'Instància de Barcelona, en el termini de dos mesos a comptar des del dia següent de la seva notificació. Alternativament i de forma potestativa, es pot interposar recurs de

AJUNTAMENT D'OLERDOLA
Aquest document és una còpia autèntica del document electrònic original.

AJUNTAMENT d'Olèrdola
Avinguda de Catalunya, 12. 08734 Olèrdola - Barcelona
T. 93 890 35 02 - NIF: P–0814400-H
www.olerdola.cat - olerdola@olerdola.cat

reposició davant el mateix òrgan que l'ha dictat, en el termini d'un mes a comptar des del dia següent de la seva notificació.

Olèrdola, a la data de la signatura electrònica

Jordi Álvarez Rovirosa
Alcalde

AJUNTAMENT D'OLERDOLA
Aquest document és una còpia autèntica del document electrònic original.

AJUNTAMENT d'Olèrdola
Avinguda de Catalunya, 12. 08734 Olèrdola - Barcelona
T. 93 890 35 02 - NIF: P–0814400-H
www.olerdola.cat - olerdola@olerdola.cat

Núm. de Decret i Data:
2026DECR000691 21/08/2026

DECRET D'ALCALDIA

ÀMBIT DE SERVEIS GENERALS I RÈGIM INTERN. REGIDORIA D'HISENDA I SERVEIS GENERALS. EXPEDIENT: X2026001947. ASSUMPTE: APROVACIÓ DE LA RELACIÓ COMPTABLE D'ORDRE DE PAGAMENT CONFECCIONADA PER LA TRESORERIA, CORRESPONENT A LA OBLIGACIÓ RECONEGUDA PENDENT DE PAGAMENT.

Antecedents de fet

1.- En l'execució pressupostària s'ha formalitzat i aprovat una obligació reconeguda d'acord amb el detall següent:

BANC SABADELL ORDINAL 223					
EXPEDIENT ORÍGEN	**APROVACIÓ OR**	**NÚM.OPERACIÓ OR**	**IMPORT (€)**	**Descomptes**	**IMPORT LÍQUID (€)**
X2025001343	2026DECR000688 de 19/08/2026	220260008497	14.850,00		14.850,00
		TOTAL	**14.850,00**	**0,00**	**14.850,00**

2.- A data 20 d'agost de 2026, es tramita la relació comptable d'ordre de pagament P/2026/89 per a l'aprovació del pagament formal i material.

P/2026/89 –– Ordre de pagament a càrrec de l'ordinal 223 del Banc de Sabadell, per un import líquid a transferir de 14.850,00 € (catorze mil vuit-cents cinquanta euros), corresponent a la obligació reconeguda aprovada.

3.- Consta a l'expedient la Diligència de la Tresoreria núm. 67 de data 20 d'agost de 2026.

4.- En data 20 d'agost de 2026, la Regidora d'Hisenda i Serveis Generals proposa l'ordenació formal i material de les obligacions reconegudes.

5.- En data 20 d'agost de 2026, la Intervenció ha emès informe número 2026CINT000273, de forma que les obligacions pendents de pagament compleixen amb el que estableix l'article 21 del Reial Decret 424/2017, pel qual es regula el règim jurídic de control intern en les entitats del Sector públic Local.

L'article 21 de la Llei 7/1985, de 2 d'abril, reguladora de bases de règim local, en relació a l'art. 53 del Decret Legislatiu 2/2003, de 28 d'abril, pel qual s'aprova el Text Refós de la Llei municipal i de règim local de Catalunya, estableix la competència de l'alcalde per acordar aquest acte.

Per tot això, en ús de les atribucions que em confereix la legislació anteriorment esmentada,

AJUNTAMENT D'OLERDOLA
Aquest document és una còpia autèntica del document electrònic original.

AJUNTAMENT d'Olèrdola
Avinguda de Catalunya, 12. 08734 Olèrdola - Barcelona
T. 93 890 35 02 - NIF: P–0814400-H
www.olerdola.cat - olerdola@olerdola.cat

HE RESOLT

Primer.- Aprovar l'ordenació del pagament formal i material de les obligacions reconegudes incloses a la relació d'ordre de pagament P/2026/89, a càrrec de l'ordinal 223 del Banc de Sabadell, líquid a transferir de 14.850,00 € (catorze mil vuit-cents cinquanta euros), corresponent a les obligacions reconegudes aprovades.

Segon.- Comunicar la present resolució al Departament de Tresoreria.

Jordi Álvarez Rovirosa,
Alcalde

Olèrdola, a la data de la signatura electrònic

AJUNTAMENT D'OLERDOLA
Aquest document és una còpia autèntica del document electrònic original.

C [redacted]
Or
Identificador document: ES_L01081000_2026_29118444
Data d'impressió: 28/09/2026 13:26:30
Pàgina 1 de 3

SIGNATURES
1.- JORDI ÁLVAREZ ROVIROSA (TCAT) (Alcalde), 19/08/2026 14:32
2.- AJUNTAMENT OLERDOLA. 2026DECR000690 19/08/2026

AJUNTAMENT d'Olèrdola
Avinguda de Catalunya, 12. 08734 Olèrdola - Barcelona
T. 93 890 35 02 - NIF: P–0814400-H
www.olerdola.cat - olerdola@olerdola.cat

Núm. de Decret i Data:
2026DECR000690 19/08/2026

DECRET D'ALCALDIA

EXPEDIENT **X2026001937**

De conformitat amb les atribucions que confereixen l'article 21 de la Llei 7/1985, de 2 d'abril, reguladora de les bases de règim local, l'article 53 del decret legislatiu 2/2003, de 28 d'abril, pel qual s'aprova el text refós de la Llei municipal i de règim local de Catalunya, l'article 41 del reglament d'organització, funcionament i règim jurídic de les entitats locals aprovat pel reial decret 2568/86, de 28 de novembre, i la resolució d'Alcaldia 2025DECR000465, de 21 de juny de 2025, de constitución de la Junta de Govern Local,

RESOLC:

Primer.- CONVOCAR sessió ordinària de la Junta de Govern Local de l'Ajuntament d'Olèrdola, el proper **24 d´agost de 2026**, a les **14:00** hores, a la **Sala de Juntes**, per tractar els assumptes que s'indiquen a continuació; si per causa justificada no us fos possible d'assistir, comuniqueu-ho a aquesta Alcaldia amb l'antelació necessària.

ORDRE DEL DIA

1.- ÀMBIT DE SERVEIS GENERALS I RÈGIM INTERN

1.1.- ÀMBIT DE SERVEIS GENERALS I RÈGIM INTERN. EXPEDIENT X2026001923 I X2026001837. ASSUMPTE: APROVACIÓ DE L'ACTA DE LA JUNTA DE GOVERN LOCAL DE L'AJUNTAMENT D'OLÈRDOLA, CELEBRADA EN SESSIÓ ORDINÀRIA, EN DATA 10 D'AGOST DE 2026.

1.2.- DONAR COMPTE DE LES RESOLUCIONS D'ALCALDIA DES DE LA DARRERA SESSIÓ ORDINÀRIA DE LA JUNTA DE GOVERN LOCAL: DES DEL 2026DECR000643 FINS EL 2026DECR000683.

1.3.- ÀMBIT DE SERVEIS GENERALS. REGIDORIA DE COMERÇ I PROMOCIÓ ECONÒMICA. EXPEDIENT: X2026000651. ASSUMPTE: APROVACIÓ DEL RECONEIXEMENT DE L'OBLIGACIÓ EN RELACIÓ AL CONVENI DE COL·LABORACIÓ ENTRE EL CONSELL COMARCAL DE L'ALT PENEDÈS I L'AJUNTAMENT D'OLÈRDOLA PEL DESENVOLUPAMENT DEL SERVEI DE PROXIMITAT AL SEU MUNICIPI, PER A LA DINAMITZACIÓ I PROMOCIÓ ECONÒMICA I EL FOMENT DE L'OCUPACIÓ, MES DE JUNY DE 2026.

1.4.- ÀMBIT DE SERVEIS GENERALS I RÈGIM INTERN. REGIDORIA D'HISENDA. EXPEDIENT X2026001673. ASSUMPTE: CONTRACTE MENOR DE SUBMINISTRAMENT DE CADIRES ENCOIXINADES PELS LOCALS MUNICIPALS D'OLÈRDOLA.

1.5.- ÀMBIT DE SERVEIS GENERALS I RÈGIM INTERN. REGIDORIA D'HISENDA I SERVEIS GENERALS. EXPEDIENT X2026001870. ASSUMPTE: APROVACIÓ DE LES FASES O I ADO DE LES FACTURES RELACIONADES.

2.- ÀMBIT DE SERVEIS A LA CIUTADANIA

2.1 .- ÀMBIT DE SERVEIS A LA CIUTADANIA. REGIDORIA DE SALUT PÚBLICA. EXPEDIENT: X2026001726. ASSUMPTE: APROVACIÓ DE LES LIQUIDACIONS PER L'ESTERILITZACIÓ DE COLONIES DE GATS DE CARRER DE JUNY DEL 2026.

AJUNTAMENT D'OLERDOLA
Aquest document és una còpia autèntica del document electrònic original.

AJUNTAMENT d'Olèrdola
Avinguda de Catalunya, 12. 08734 Olèrdola - Barcelona
T. 93 890 35 02 - NIF: P–0814400-H
www.olerdola.cat - olerdola@olerdola.cat

2.2.- ÀMBIT DE SERVEIS A LA CIUTADANIA. REGIDORIA DE CULTURA. EXPEDIENT: X2026000113. ASSUMPTE: APROVACIÓ DE LA JUSTIFICACIÓ DE LES SUBVENCIONS CONCEDIDES PER CONCURRÈNCIA COMPETITIVA EN LA CONVOCATÒRIA DE FOMENT DE PROJECTES EN MATÈRIA CULTURAL 2024, DE L'AJUNTAMENT D'OLÈRDOLA.

2.3.- ÀMBIT DE SERVEIS A LA CIUTADANIA. REGIDORIA DE SERVEIS SOCIALS. EXPEDIENT : X2025000239. ASSUMPTE: ESTIMACIO AL·LEGACIONS I APROVACIÓ DEL COMPTE JUSTIFICATIU DE LA SUBVENCIÓ CONCEDIDA A L'ASSOCIACIÓ "AMPERT" EN EL MARC DE LA CONVOCATÒRIA I DE LES BASES ESPECÍFIQUES REGULADORES DE LA CONCESSIÓ DE SUBVENCIONS, EN RÈGIM DE CONCURRÈNCIA COMPETITIVA EN MATÈRIA SOCIAL PER A L'ANY 2024.

2.4.- ÀMBIT DE SERVEIS A LA CIUTADANIA. REGIDORIA DE SERVEIS SOCIALS. EXPEDIENT: X2026001781. ASSUMPTE: ATORGAMENT D'UNA BECA ANUAL D'ESCOLARITZACIÓ I UNA BECA DE ANUAL DE MENJADOR PER A TOTS ELS DIES LECTIUS PER AL MENOR L.J.J., EN EL MARC DEL CONTRACTE DE SERVEI D'ESCOLES BRESSOL MUNICIPALS D'OLÈRDOLA.

3.- ÀMBIT DE TERRITORI I SOSTENIBILITAT

3.1.- ÀMBIT DE TERRITORI I SOSTENIBILITAT. REGIDORIA D'URBANISME I PAISATGE URBÀ. EXPEDIENT: X2026000649. ASSUMPTE: APROVACIÓ DE LA QUOTA CORRESPONENT AL MES DE JUNY DE 2026 DEL CONVENI PER A LA COL·LABORACIÓ ENTRE EL CONSELL COMARCAL DE L'ALT PENEDÈS I L'AJUNTAMENT D'OLÈRDOLA, PER A LA PRESTACIÓ CONTINUADA D'ASSISTÈNCIA TÈCNICA EN MATÈRIA D'ENGINYERIA.

3.2.- ÀMBIT DE TERRITORI I SOSTENIBILITAT. REGIDORIA D'URBANISME I PAISATGE URBÀ. EXPEDIENT: X2026000680. ASSUMPTE: APROVACIÓ DE LA QUOTA CORRESPONENT AL MES DE JUNY DEL CONVENI PER A LA COL·LABORACIÓ ENTRE EL CONSELL COMARCAL DE L'ALT PENEDÈS I L'AJUNTAMENT D'OLÈRDOLA, PER A LA PRESTACIÓ CONTINUADA D'ASSISTÈNCIA TÈCNICA EN MATÈRIA D'ARQUITECTURA.

3.3.- ÀMBIT DE TERRITORI I SOSTENIBILITAT. REGIDORIA D'ESPAI NATURAL I RESIDUS. EXPEDIENT: X2026001883. ASSUMPTE: APROVACIÓ DE LA LIQUIDACIÓ DE LES QUOTES EXTRAORDINÀRIES DELS SERVEIS PRESTATS PER LA MANCOMUNITAT PENEDÈS GARRAF A L'AJUNTAMENT D'OLÈRDOLA EL SEGON TRIMESTRE DE L'ANY 2026.

3.4.- ÀMBIT DE TERRITORI I SOSTENIBILITAT. REGIDORIA D'ESPAI NATURAL I RESIDUS. EXPEDIENT: X2026001884. ASSUMPTE: APROVACIÓ DEL RECONEIXEMENT DE L'OBLIGACIÓ DE LES QUOTES ORDINÀRIES DELS SERVEIS PRESTATS PER LA MANCOMUNITAT PENEDÈS GARRAF A L'AJUNTAMENT D'OLÈRDOLA EL MES DE JULIOL DE 2026.

3.5.- ÀMBIT DE TERRITORI I SOSTENIBILITAT. REGIDORIA DE VIA PÚBLICA. EXPEDIENT: X2026001645. ADHESIÓ A L'ADJUDICACIÓ DEL LOT ÚNIC DE L'ACORD MARC DE SUBMINISTRAMENT DE GAS NATURAL AMB DESTINACIÓ A LES ENTITATS LOCALS DE CATALUNYA (EXP. 2025.04.A01).

3.6.- ÀMBIT DE TERRITORI I SOSTENIBILITAT. REGIDORIA DE VIA PÚBLICA. EXPEDIENT X2026001626. ASSUMPTE: APROVACIÓ DE L'ADHESIÓ A LA PRIMERA PRORROGA DELS LOTS DEL GRUP D'AUTOCONSUM (lots 4 a 7) DE L'ACORD MARC DE SUBMINISTRAMENT D'ENERGIA ELÈCTRICA AMB DESTINACIÓ A LES ENTITATS LOCALS DE CATALUNYA (EXP. 2023.04).

AJUNTAMENT D'OLERDOLA
Aquest document és una còpia autèntica del document electrònic original.

AJUNTAMENT d'Olèrdola
Avinguda de Catalunya, 12. 08734 Olèrdola - Barcelona
T. 93 890 35 02 - NIF: P-0814400-H
www.olerdola.cat - olerdola@olerdola.cat

3.7.- ÀMBIT DE TERRITORI I SOSTENIBILITAT. REGIDORIA DE VIA PÚBLICA. EXPEDIENT X2026000955. APROVAR L'ADJUDICACIÓ DEL CONTRACTE D'OBRES DE RENOVACIÓ DE LA XARXA D'AIGUA DEL POLÍGON INDUSTRIAL DE SANT PERE MOLANTA AL MUNICIPI D'OLÈRDOLA (SEGONA FASE), MITJANÇANT PROCEDIMENT OBERT SIMPLIFICAT.

4.- FORA DE L'ORDRE DEL DIA

Segon.- Notificar la present resolució als membres regidors de la Junta de Govern de la corporació i publicar aquesta resolució en el tauler d'edictes de l'Ajuntament.

Tercer.- Donar compte d'aquesta resolució d'Alcaldia a la propera sessió de la Comissió Informativa d'assumptes del Ple municipal.

Olèrdola, a la data de la signatura electrònica

Jordi Álvarez Rovirosa
Alcalde

AJUNTAMENT D'OLERDOLA
Aquest document és una còpia autèntica del document electrònic original.

AJUNTAMENT d'Olèrdola
Avinguda de Catalunya, 12. 08734 Olèrdola - Barcelona
T. 93 890 35 02 - NIF: P–0814400-H
www.olerdola.cat - olerdola@olerdola.cat

Núm. de Decret i Data:
2026DECR000689 19/08/2026

DECRET D'ALCALDIA

ÀMBIT DE SERVEIS A LA CIUTADANIA. REGIDORIA DE SERVEIS SOCIALS. EXPEDIENT: X2026001920. ASSUMPTE: ALTA DEL SERVEI DE TELEASSISTÈNCIA DOMICILIÀRIA DE LA DIPUTACIÓ DE BARCELONA.

Antecedents de fet

1. En data 11 d'agost de 2026 i número E2026005360 en el Registre General d'aquesta Corporació, la Sra. [redacted] amb DNI [redacted] presenta als Serveis Socials municipals una sol·licitud d'aparell de Teleassistència.

2. Els Serveis Socials municipals, un cop n'han valorat la situació, en data 14 d'agost de 2026 emeten informe favorable, proposant que sigui beneficiària del Servei de Teleassistència de la Diputació de Barcelona, ja que acompleix amb els requisits establerts a les corresponents bases reguladores.

Fonaments de dret

1. La Junta de Govern de la Diputació de Barcelona, en sessió celebrada l'11 de juny de 2020, aprova les Bases per a la gestió i desenvolupament del programa "Servei local de Teleassistència – anys 2021 - 2024", estableixen com a beneficiàries a "la població general i, especialment, a aquelles persones que poden necessitar suport per trobar-se en una situació de risc per raons d'edat, vulnerabilitat social, caigudes freqüents, situacions socials i/o de salut complexes, soledat, aïllament, manca d'autonomia funcional i/o situacions de discapacitat o dependència, entre d'altres motius de risc."

2. El Ple de l'Ajuntament d'Olèrdola, en sessió ordinària de 7 de novembre de 2017, va aprovar la derogació de l'Ordenança núm. 36 reguladora del preu públic per la prestació del servei d'atenció domiciliària, per la qual cosa aquest servei no està subjecte a copagament.

3. La competència per a l'adopció d'aquesta resolució correspon a l'alcaldia, en aplicació dels articles 21 de la Llei 7/1985, de 2 d'abril, reguladora de les bases del règim local i 53 del Decret Legislatiu 2/2003, de 28 d'abril, pel qual s'aprova el Text refós de la Llei municipal i de règim local de Catalunya.

És per això que aquesta alcaldia, en ús de les atribucions que li confereix la legislació anteriorment esmentada,

HE RESOLT:

Primer: Donar d'alta al Servei de Teleassistència domiciliària de la Diputació de Barcelona a la Sra. [redacted] amb DNI [redacted] com a titular del servei.

Segon: Notificar el present acord a la persona interessada.

Tercer.- Contra aquesta resolució, que posa fi a la via administrativa, es podrà interposar recurs contenciós administratiu davant la Secció Contenciosa Administrativa del Tribunal d'Instància de Barcelona, en el termini de dos mesos a comptar des del dia següent de la seva notificació. Alternativament i de forma potestativa, es pot

AJUNTAMENT D'OLERDOLA
Aquest document és una còpia autèntica del document electrònic original.

AJUNTAMENT d'Olèrdola
Avinguda de Catalunya, 12. 08734 Olèrdola - Barcelona
T. 93 890 35 02 - NIF: P–0814400-H
www.olerdola.cat - olerdola@olerdola.cat

interposar recurs de reposició davant el mateix òrgan que l'ha dictat, en el termini d'un mes a comptar des del dia següent de la seva notificació.

Olèrdola, a la data de la signatura electrònica

Jordi Álvarez Rovirosa
Alcalde

AJUNTAMENT D'OLERDOLA
Aquest document és una còpia autèntica del document electrònic original.

C [redacted]
Or
Identificador document: ES_L01081000_2026_29112386
Data d'impressió: 28/09/2026 13:26:31
Pàgina 1 de 2

SIGNATURES
1.- JORDI ÁLVAREZ ROVIROSA (TCAT) (Alcalde), 19/08/2026 14:09
2.- AJUNTAMENT OLERDOLA. 2026DECR000688 19/08/2026

AJUNTAMENT d'Olèrdola
Avinguda de Catalunya, 12. 08734 Olèrdola - Barcelona
T. 93 890 35 02 - NIF: P–0814400-H
www.olerdola.cat - olerdola@olerdola.cat

Núm. de Decret i Data:
2026DECR000688 19/08/2026

DECRET D'ALCALDIA

ÀMBIT SERVEIS A LA CIUTADANIA. REGIDORIA DE CULTURA. EXPEDIENT: X2025001343. ASSUMPTE: APROVACIÓ JUSTIFICACIO 2025 DEL CONVENI DE COL·LABORACIÓ PER AL FOMENT I PROMOCIÓ D'ACTIVITATS CULTURALS ENTRE L'AJUNTAMENT D'OLÈRDOLA I LA SOCIETAT LA LLEIALTAT DE SANT MIQUEL D'OLÈRDOLA, I APROVACIO DE L'ANUALITAT 2026.

Antecedents de fet

1. L'Ajuntament d'Olèrdola té interès que la "Societat La Lleialtat" pugui desenvolupar la programació d'actes i activitats per la festa major de Sant Miquel d'Olèrdola, per ésser una entitat aglutinadora del nucli de Sant Miquel d'Olèrdola amb coneixement de la diversitat cultural que existeix al poble.

2. L'objecte d'aquesta subvenció és el foment d'activitats amb la "Societat La Lleialtat", pel desenvolupament de la programació de les festes majors de Sant Miquel d'Olèrdola, on s'hi programin actes d'interès cultural, lúdic i d'interès per tota la població, sempre vetllant per la cohesió social i la vinculació al territori.

3. Per resolució d'alcaldia 2025DECR000662 de 3 de setembre de 2025, es va aprovar el conveni de col·laboració amb l'entitat "Societat La Lleialtat", amb vigència inicial per 4 anys, i amb import de subvenció per valor de 14.850,00 €.

4. En el text del conveni s'estableix com a termini màxim per la justificació de la subvenció per l'anualitat 2025, el 31 de gener de 2026.

5. En data 2 de març de 2026, s'efectua un primer requeriment d'esmena de la justificació de la subvenció presentada, requeriment el qual és atès mitjançant l'aportació de documentació en data 19 de març de 2026 (Registre d'Entrada E2026002076).

6. En data 18 de maig de 2026, la Tècnica de Cultura emet informe desfavorable respecte part de compte justificatiu presentat per l'entitat, pel què en data 27 de maig de 2026 es dicta Decret d'Alcaldia 2026DECR000408 mitjançant el qual s'incoa expedient de reintegrament parcial de la subvenció concedida mitjançant el conveni anteriorment esmentat, i el qual fou notificat en la mateixa data.

7. En data 11 de juny de 2026, l'entitat "Societat La Lleialtat" aporta per Registre d'Entrada (E2026004012) al·legacions a l'expedient incoat, aportant documentació addicional en relació al compte justificatiu de l'anualitat 2025.

8. En data 10 d'agost de 2026 la tècnica de cultura informa favorablement amb observacions sobre el compte justificatiu presentat per l'entitat.

Fonaments de dret

1. Llei 38/2003, de 17 de novembre, General de Subvencions, i el Reial Decret 887/2006, de 21 de juliol, pel qual s'aprova el Reglament de la Llei 38/2003, de 17 de novembre, General de Subvencions.

AJUNTAMENT D'OLERDOLA
Aquest document és una còpia autèntica del document electrònic original.

AJUNTAMENT d'Olèrdola
Avinguda de Catalunya, 12. 08734 Olèrdola - Barcelona
T. 93 890 35 02 - NIF: P–0814400-H
www.olerdola.cat - olerdola@olerdola.cat

2. Reial Decret 887/2006, de 21 de juliol, pel qual s'aprova el Reglament de la Llei 38/2003, de 17 de novembre, General de Subvencions.

3. Pla Estratègic de Subvencions 2024-2027 aprovat pel Ple municipal de l'Ajuntament d'Olèrdola el 14 de novembre de 2023.

L'òrgan competent per a l'adopció d'aquest acord és la Junta de Govern Local, en virtut de la resolució d'Alcaldia 2025DECR000463, de 21 de juny de 2025, de constitució de la Junta de Govern Local, però per raons d'urgència, i tenint en compte que la competència originària la té l'Alcaldia, en virtut del que estableix l'art. 21.1.q de la Llei 7/1985, de 2 d'abril, reguladora de les bases de règim local i 53.1.r del Decret Legislatiu 2/2003, de 28 d'abril, pel qual s'aprova el Text Refós de la Llei Municipal i de règim local de Catalunya, es pot procedir a l'avocació de la competència d'acord amb el que preveu l'art. 10 de la Llei 40/2015, d'1 d'octubre, de règim jurídic del sector públic.

Per tot això, en ús de les atribucions que em confereix la legislació anteriorment esmentada

RESOLC:

Primer: Avocar a l'Alcaldia la competència delegada a la Junta de Govern Local per a l'adopció del present acord.

Segon: Estimar les al·legacions presentades per l'entitat "Societat La Lleialtat" en data 11 de juny de 2026, en relació al compte justificatiu de l'anualitat 2025.

Tercer: Aprovar el compte justificatiu corresponent a l'anualitat 2025 de l'entitat "Societat La Lleialtat".

Quart: Aprovar l'aportació per l'anualitat 2026, vinculada a la partida pressupostària 338.48012, de subvenció nominativa a nom de la Societat La Lleialtat, per un valor total de 14.850,00 €.

Cinquè: Aprovar el document comptable d'autorització, disposició i reconeixement de l'obligació per al seu pagament, corresponents als números d'operació 220260008495, 220260008496 i 220260008497

Sisè: Notificar la present resolució a la "Societat La Lleialtat", indicant que contra aquest l'acord, que exhaureix la via administrativa, es podrà interposar recurs contenciós administratiu davant la Secció Contenciosa Administrativa del Tribunal d'Instància de Barcelona, en el termini de dos mesos a comptar de l'endemà de la recepció de la notificació. Alternativament i de forma potestativa, es pot interposar recurs de reposició davant el mateix òrgan que l'ha dictat, en el termini d'un mes a comptar des del dia següent al de la seva notificació

Jordi Álvarez Rovirosa
Alcalde

Olèrdola a la data de la signatura electrònica.

AJUNTAMENT D'OLERDOLA
Aquest document és una còpia autèntica del document electrònic original.

AJUNTAMENT d'Olèrdola
Avinguda de Catalunya, 12. 08734 Olèrdola - Barcelona
T. 93 890 35 02 - NIF: P–0814400-H
www.olerdola.cat - olerdola@olerdola.cat

Núm. de Decret i Data:
2026DECR000687 19/08/2026

DECRET D'ALCALDIA

ÀMBIT DE SERVEIS GENERALS I RÈGIM INTERN. REGIDORIA D'ATENCIÓ A LA CIUTADANIA. EXPEDIENT X2026000036. ASSUMPTE: BAIXA PER INSCRIPCIÓ INDEGUDA DEL PADRÓ D'HABITANTS AMB AFECTACIÓ A DIVERSES PERSONES DEL MUNICIPI. PERÍODE: GENER-MARÇ DE 2026

Antecedents de fet:

1. La Llei 7/1985 de 2 d'abril, de Bases de Règim Local estableix que els ajuntaments realitzaran les actuacions i operacions necessàries per tal de mantenir actualitzats els seus padrons de manera que les dades contingudes en aquests concordin amb la realitat.
2. Amb aquesta finalitat, l'ajuntament té l'obligació de donar de baixa d'ofici, per inscripció indeguda, a qui figuri empadronat/da incomplint els requisits establerts a l'article 54 del Reglament de Població i Demarcació Territorial, un cop comprovada aquesta circumstància en el corresponent expedient.
3. Així mateix, també s'han presentat vàries sol·licituds per part de tercers interessats/des per tal de donar de baixa per inscripció indeguda al Padró d'habitants municipal a diferents persones que actualment figuren empadronades al municipi Olèrdola.
4. Les persones que no han confirmat la seva residència i que, per tant, queden incloses en l'expedient de baixa per inscripció indeguda del padró municipal d'habitants són les que es passen a detallar seguidament:

Nom i Cognoms	Adreça
[redacted]	C SANT PERE Núm. 56 Plta.: PBJ
[redacted]	C SANT PERE Núm. 56 Plta.: PBJ
[redacted]	C SANT PERE Núm. 56 Plta.: PBJ
[redacted]	C ACÀCIA Núm. 28
[redacted]	C PO MESTRE Núm. 18 Plta.: P01 Pta: 0001
[redacted]	C CIRERER Núm. 15
[redacted]	C CANYELLES Núm. 6
[redacted]	C CANYELLES Núm. 6
[redacted]	C SANT PERE Núm. 56 Plta.: PBJ
[redacted]	C SANT PERE Núm. 56 Plta.: PBJ
[redacted]	C SINDICAT Núm. 8

Fonaments de dret:

1. L'article 72 del Reglament de Població i Demarcació Territorial dels ens locals, aprovat pel Reial decret 2612/1996, de 20 de desembre i l'apartat 5.2.4.1 de la Resolució de 29 d'abril de 2020, de la Sotssecretària, per la qual es publica la

AJUNTAMENT D'OLERDOLA
Aquest document és una còpia autèntica del document electrònic original.

AJUNTAMENT d'Olèrdola
Avinguda de Catalunya, 12. 08734 Olèrdola - Barcelona
T. 93 890 35 02 - NIF: P–0814400-H
www.olerdola.cat - olerdola@olerdola.cat

Resolució de 17 de febrer de 2020, de la Presidència de l'Institut Nacional d'Estadística i de la Direcció General de Cooperació Autonòmica i Local, per la qual es dicten instruccions tècniques als ajuntaments sobre la gestió del Padró municipal i la Llei 39/2015, d'1 d'octubre, del Procediment Administratiu Comú de les Administracions Públiques.

2. D'acord amb el criteri establert en la Consulta General de la Comissió Permanent del Consell d'Empadronament en sessió del 21/10/1998, resolució núm. 6 *"Bajas de oficio en los padrones municipales y su repercusión en censo electoral*", la baixa d'ofici en el Padró Municipal donarà lloc també a la baixa en el Cens Electoral del municipi corresponent.

3. La competència per a l'adopció d'aquesta resolució correspon a l'alcaldia, en aplicació dels articles 21 de la Llei 7/1985, de 2 d'abril, reguladora de les bases del règim local i 53 del Decret Legislatiu 2/2003, de 28 d'abril, pel qual s'aprova el Text refós de la Llei municipal i de règim local de Catalunya.

Per tot això, aquesta alcaldia, en ús de les atribucions que em confereix la legislació anteriorment esmentada,

HE RESOLT:

Primer. Incoar expedient per donar de baixa del padró municipal d'habitants les persones que a continuació es relacionen, per no residir en els domicilis detallats durant la major part de l'any:

Nom i Cognoms	Adreça
[redacted]	C/ SANT PERE Núm. 56 Plta.: PBJ
[redacted]	C/ SANT PERE Núm. 56 Plta.: PBJ
[redacted]	C/ SANT PERE Núm. 56 Plta.: PBJ
[redacted]	C/ ACÀCIA Núm. 28
[redacted]	C/ PO MESTRE Núm. 18 Plta.: P01 Pta: 01
[redacted]	C CIRERER Núm. 15
[redacted]	C CANYELLES Núm. 6
[redacted]	C CANYELLES Núm. 6
[redacted]	C SANT PERE Núm. 56 Plta.: PBJ
[redacted]	C SANT PERE Núm. 56 Plta.: PBJ
[redacted]	C SINDICAT Núm. 8

Segon. Notificar aquest acord a les persones interessades i atorgar un termini de 15 dies des de la recepció de la notificació, per tal que les persones que consten a la relació puguin manifestar si estan d'acord o no amb la baixa, per la qual cosa podran al·legar i presentar els documents i justificacions que estimin pertinents a l'objecte d'acreditar el seu domicili.

Tercer. En el supòsit que no es pugui practicar la notificació d'aquesta resolució a les persones interessades i en compliment de la llei 39/2015 d'1 d'octubre, de procediment administratiu comú de les administracions públiques, es realitzarà la notificació mitjançant publicació d'un anunci al Butlletí Oficial del Estat.

Quart. Notificar aquesta resolució a les persones interessades, amb l'advertiment que, atès que es tracta d'un acte de tràmit no qualificat, no s'hi pot interposar cap recurs.

AJUNTAMENT D'OLERDOLA
Aquest document és una còpia autèntica del document electrònic original.

AJUNTAMENT d'Olèrdola
Avinguda de Catalunya, 12. 08734 Olèrdola - Barcelona
T. 93 890 35 02 - NIF: P–0814400-H
www.olerdola.cat - olerdola@olerdola.cat

Tanmateix, les persones interessades poden al·legar la seva oposició perquè sigui tinguda en compte en la resolució que posi fi al procediment, d'acord amb el que disposa l'article 112.1 de la Llei 39/2015, d'1 d'octubre, del procediment administratiu comú de les administracions públiques.

Jordi Àlvarez Rovirosa
Alcalde.

Olèrdola, a data de la signatura electrònica

AJUNTAMENT D'OLERDOLA
Aquest document és una còpia autèntica del document electrònic original.

AJUNTAMENT d'Olèrdola
Avinguda de Catalunya, 12. 08734 Olèrdola - Barcelona
T. 93 890 35 02 - NIF: P–0814400-H
www.olerdola.cat - olerdola@olerdola.cat

Núm. de Decret i Data:
2026DECR000686 19/08/2026

DECRET D'ALCALDIA

ÀMBIT DE TERRITORI I SOSTENIBILITAT. REGIDORIA D'URBANISME I PAISSATGE URBÀ. EXPEDIENT X2026000659. DEVOLUCIÓ DE LA FIANÇA DE RUNES LLO 032/2026. INTERESSAT: [redacted].

Antecedents de fet

1.- El 19 de març de 2026, la senyora [redacted], amb DNI ****5460Q i Registre d'Entrada E2026002064 presenta comunicació prèvia d'obres per arreglar la vorada de la piscina de l'habitatge situat al carrer Sant Cugat del Vallès, 174 de Can Trabal del municipi d'Olèrdola.

2.- En data 21 d'abril de 2026, es va ingressar una fiança de 120,00 € corresponent a la gestió de les runes d'aquest expedient.

3.- El 13 d'agost de 2026, la senyora [redacted], amb DNI ****5460Q i Registre d'Entrada E2026005411, sol·licita la devolució de la fiança dipositada corresponent a aquest expedient. Juntament amb la instància de sol·licitud de devolució l'interessat aporta document justificatiu del destí dels residus de l'obra (segell).

4.- En data 14 d'agost de 2026 l'arquitecte municipal emet informe favorable a la devolució de la fiança de runes corresponent a la llicència d'obres 032/2026.

Fonaments de dret

1.- El Decret 89/2010, de 29 de juny, pel qual s'aprova el Programa de gestió de residus de la construcció de Catalunya (PROGROC), es regula la producció i gestió dels residus de la construcció i demolició, i el cànon sobre la deposició controlada dels residus de la construcció, en l'article 11 estableix quines són les obligacions de la persona productora de residus de la construcció i demolició. Aquestes obligacions són:

a) Complir amb les determinacions establertes a l'article 23 del Text refós de la Llei reguladora dels residus, aprovat per Decret legislatiu 1/2009, de 21 de juliol, així com a les disposicions específiques o complementàries que regulin els residus de la construcció i demolició.
b) Incloure en el projecte d'execució de l'obra, si aquest escau, un estudi de gestió de residus de construcció i demolició, d'acord amb allò establert a l'article 4 del Reial Decret 105/2008 en la forma i amb el contingut establert en el model normalitzat que aprovi l'Agència de Residus de Catalunya, i que està disponible a la seva seu electrònica (www.arc.cat).
c) Fiançar en el moment d'obtenir la llicència d'obres, si aquesta escau, els costos previstos de gestió dels residus.

   Aquesta fiança pot ser dipositada per la persona productora de residus de la construcció o demolició o per un gestor autoritzat que pertanyi a una associació empresarial del sector de la construcció de la qual el productor dels residus en sigui membre.

AJUNTAMENT D'OLERDOLA
Aquest document és una còpia autèntica del document electrònic original.

AJUNTAMENT d'Olèrdola
Avinguda de Catalunya, 12. 08734 Olèrdola - Barcelona
T. 93 890 35 02 - NIF: P–0814400-H
www.olerdola.cat - olerdola@olerdola.cat

> En tot cas, l'objecte de la garantia ha de ser garantir que els residus de la construcció i demolició generats en una obra concreta per la persona productora seran gestionats d'acord amb la normativa vigent (...)

També cal tenir en compte el que estableix l'article 15 d'aquest decret:

15.1 La persona gestora de residus de la construcció i demolició ha d'estendre al posseïdor o posseïdora o al gestor o gestora que li lliuri residus de construcció i demolició, un cop acabada l'obra, els certificats acreditatius de la gestió dels residus rebuts. En el certificat de gestió ha de constar la identificació de l'obra.

15.2 La persona sol·licitant de la llicència ha de presentar a l'ajuntament corresponent el certificat acreditatiu de la gestió dels residus referent a la quantitat i tipus de residus lliurats.

Aquest document és necessari per al retorn de la fiança establerta d'acord amb l'article 11.

Per altra banda, també cal tenir en compte el que estableix l'article 19.3 de l'ordenança municipal sobre l'ús del sòl i l'edificació, que fa referència a les obres subjectes a comunicació prèvia:

"3. En les obres descrites en el punt anterior, es podrà gestionar les runes i terres generades dipositant-les a les deixalleries municipals. En aquest cas, per sol·licitar la devolució de la fiança, s'haurà d'aportar documentació justificant d'aquest dipòsit.

2.- D'acord amb l'establert a l'art. 53.1.r) del Decret Legislatiu 2/2003, de 28 d'abril, pel qual s'aprova el Text Refós de la Llei municipal i de règim local de Catalunya, es reserva l'alcalde de la Corporació l'adopció dels acords de retorn de fiances de runes i serveis.

Per tot això, aquesta Alcaldia, en ús de les atribucions que em confereix la legislació anteriorment esmentada

RESOLC:

Primer: Aprovar el retorn a la Sra. [redacted] de la fiança de runes per import de 120,00€ corresponent a la llicència d'obres 032/2026, operació d'ingrés comptabilitzada amb el amb núm. 320260000504.

Segon: Aprovar la operació comptable de proposta de pagament 320260001446.

Tercer: Donar trasllat del present acord al Departament de Tresoreria de l'Ajuntament d'Olèrdola per tal que procedeixi a l'ordenació de pagament i a l'execució de la devolució mitjançant l'ingrés de la quantitat indicada en el compte corrent assenyalat per l'interessat per un import total de 120,00 €.

Quart: Notificar el present acord a la persona interessada adjuntat la fitxa de sol·licitud d'alta o modificació de dades bancàries per tal que ens el retorni emplenat.

AJUNTAMENT D'OLERDOLA
Aquest document és una còpia autèntica del document electrònic original.

AJUNTAMENT d'Olèrdola
Avinguda de Catalunya, 12. 08734 Olèrdola - Barcelona
T. 93 890 35 02 - NIF: P–0814400-H
www.olerdola.cat - olerdola@olerdola.cat

Cinquè: Notificar aquest acord a l'interessat, indicant que contra aquesta resolució, que posa fi a la via administrativa, es podrà interposar recurs contenciós administratiu davant el Jutjat Contenciós Administratiu de Barcelona, en el termini de dos mesos a comptar des del dia següent de la seva notificació.

Alternativament i de forma potestativa, es pot interposar recurs de reposició davant el mateix òrgan que l'ha dictat, en el termini d'un mes a comptar des del dia següent de la seva notificació.

Jordi Álvarez Rovirosa
Alcalde

Olèrdola, a data de la signatura electrònica

AJUNTAMENT D'OLERDOLA
Aquest document és una còpia autèntica del document electrònic original.

AJUNTAMENT d'Olèrdola
Avinguda de Catalunya, 12. 08734 Olèrdola - Barcelona
T. 93 890 35 02 - NIF: P–0814400-H
www.olerdola.cat - olerdola@olerdola.cat

Núm. de Decret i Data:
2026DECR000685 19/08/2026

DECRET D'ALCALDIA

ÀMBIT DE TERRITORI I SOSTENIBILITAT. REGIDORIA D'URBANISME I PAISSATGE URBÀ. EXPEDIENT X2025002318. DEVOLUCIÓ DE LA FIANÇA DE RUNES LLO 150/2025. INTERESSAT: [redacted].

Antecedents de fet

1.- El 15 d'octubre de 2025, el senyor [redacted], amb DNI ****4936K, i Registre d'Entrada E2025006774 presenta una comunicació prèvia d'obres per la reforma de la cuina de l'habitatge situat al carrer Taronger 32 de Daltmar del municipi d'Olèrdola. En el moment de la comunicació, es va ingressar una fiança de 120,00 € corresponent a la gestió de les runes.

2.- El 14 d'agost de 2026, el senyor [redacted], amb DNI ****4936K, i Registre d'Entrada E2026005445 sol·licita la devolució de la fiança dipositada corresponent a aquest expedient. Juntament amb la instància de sol·licitud de devolució l'interessat aporta document justificatiu del destí dels residus de l'obra (segell).

3.- En data 14 d'agost de 2026 l'arquitecte municipal emet informe favorable a la devolució de la fiança de runes corresponent a la llicència d'obres 150/2025.

Fonaments de dret

1.- El Decret 89/2010, de 29 de juny, pel qual s'aprova el Programa de gestió de residus de la construcció de Catalunya (PROGROC), es regula la producció i gestió dels residus de la construcció i demolició, i el cànon sobre la deposició controlada dels residus de la construcció, en l'article 11 estableix quines són les obligacions de la persona productora de residus de la construcció i demolició. Aquestes obligacions són:

a) Complir amb les determinacions establertes a l'article 23 del Text refós de la Llei reguladora dels residus, aprovat per Decret legislatiu 1/2009, de 21 de juliol, així com a les disposicions específiques o complementàries que regulin els residus de la construcció i demolició.
b) Incloure en el projecte d'execució de l'obra, si aquest escau, un estudi de gestió de residus de construcció i demolició, d'acord amb allò establert a l'article 4 del Reial Decret 105/2008 en la forma i amb el contingut establert en el model normalitzat que aprovi l'Agència de Residus de Catalunya, i que està disponible a la seva seu electrònica (www.arc.cat).
c) Fiançar en el moment d'obtenir la llicència d'obres, si aquesta escau, els costos previstos de gestió dels residus.

   Aquesta fiança pot ser dipositada per la persona productora de residus de la construcció o demolició o per un gestor autoritzat que pertanyi a una associació empresarial del sector de la construcció de la qual el productor dels residus en sigui membre.

   En tot cas, l'objecte de la garantia ha de ser garantir que els residus de la construcció i demolició generats en una obra concreta per la persona productora seran gestionats d'acord amb la normativa vigent (...)

AJUNTAMENT D'OLERDOLA
Aquest document és una còpia autèntica del document electrònic original.

AJUNTAMENT d'Olèrdola
Avinguda de Catalunya, 12. 08734 Olèrdola - Barcelona
T. 93 890 35 02 - NIF: P–0814400-H
www.olerdola.cat - olerdola@olerdola.cat

També cal tenir en compte el que estableix l'article 15 d'aquest decret:

15.1 La persona gestora de residus de la construcció i demolició ha d'estendre al posseïdor o posseïdora o al gestor o gestora que li lliuri residus de construcció i demolició, un cop acabada l'obra, els certificats acreditatius de la gestió dels residus rebuts. En el certificat de gestió ha de constar la identificació de l'obra.

15.2 La persona sol·licitant de la llicència ha de presentar a l'ajuntament corresponent el certificat acreditatiu de la gestió dels residus referent a la quantitat i tipus de residus lliurats.

Aquest document és necessari per al retorn de la fiança establerta d'acord amb l'article 11.

Per altra banda, també cal tenir en compte el que estableix l'article 19.3 de l'ordenança municipal sobre l'ús del sòl i l'edificació, que fa referència a les obres subjectes a comunicació prèvia:

"3. En les obres descrites en el punt anterior, es podrà gestionar les runes i terres generades dipositant-les a les deixalleries municipals. En aquest cas, per sol·licitar la devolució de la fiança, s'haurà d'aportar documentació justificant d'aquest dipòsit.

2.- D'acord amb l'establert a l'art. 53.1.r) del Decret Legislatiu 2/2003, de 28 d'abril, pel qual s'aprova el Text Refós de la Llei municipal i de règim local de Catalunya, es reserva l'alcalde de la Corporació l'adopció dels acords de retorn de fiances de runes i serveis.

Per tot això, aquesta Alcaldia, en ús de les atribucions que em confereix la legislació anteriorment esmentada

RESOLC:

Primer: Aprovar el retorn al Sr. [redacted] de la fiança de runes per import de 120,00€ corresponent a la llicència d'obres 150/2025, operació d'ingrés comptabilitzada amb el amb núm. 320250001819.

Segon: Aprovar la operació comptable de proposta de pagament 320260001447.

Tercer: Donar trasllat del present acord al Departament de Tresoreria de l'Ajuntament d'Olèrdola per tal que procedeixi a l'ordenació de pagament i a l'execució de la devolució mitjançant l'ingrés de la quantitat indicada en el compte corrent assenyalat per l'interessat per un import total de 120,00 €.

Quart: Notificar aquest acord a l'interessat, indicant que contra aquesta resolució, que posa fi a la via administrativa, es podrà interposar recurs contenciós administratiu davant el Jutjat Contenciós Administratiu de Barcelona, en el termini de dos mesos a comptar des del dia següent de la seva notificació.

AJUNTAMENT D'OLERDOLA
Aquest document és una còpia autèntica del document electrònic original.

[redacted]

AJUNTAMENT d'Olèrdola
Avinguda de Catalunya, 12. 08734 Olèrdola - Barcelona
T. 93 890 35 02 - NIF: P–0814400-H
www.olerdola.cat - olerdola@olerdola.cat

Alternativament i de forma potestativa, es pot interposar recurs de reposició davant el mateix òrgan que l'ha dictat, en el termini d'un mes a comptar des del dia següent de la seva notificació.

Jordi Álvarez Rovirosa
Alcalde

Olèrdola, a data de la signatura electrònica

AJUNTAMENT D'OLERDOLA
Aquest document és una còpia autèntica del document electrònic original.

AJUNTAMENT d'Olèrdola
Avinguda de Catalunya, 12. 08734 Olèrdola - Barcelona
T. 93 890 35 02 - NIF: P–0814400-H
www.olerdola.cat - olerdola@olerdola.cat

Núm. de Decret i Data:
2026DECR000684 19/08/2026

DECRET D'ALCALDIA

ÀMBIT DE TERRITORI I SOSTENIBILITAT. REGIDORIA D'URBANISME I PAISSATGE URBÀ. EXPEDIENT X2026000404. DEVOLUCIÓ DE LA FIANÇA DE RUNES LLO 019/2026. INTERESSAT: [redacted].

Antecedents de fet

1.- El 18 de febrer de 2026, el senyor [redacted], amb DNI ****4936K, i Registre d'Entrada E2026001326 presenta una comunicació prèvia d'obres per posar aïllament a la teulada de l'habitatge situat al carrer Taronger 32 de Daltmar del municipi d'Olèrdola.. En el moment de la comunicació, es va ingressar una fiança de 120,00 € corresponent a la gestió de les runes.

2.- El 14 d'agost de 2026, el senyor [redacted], amb DNI ****4936K, i Registre d'Entrada E2026005445 sol·licita la devolució de la fiança dipositada corresponent a aquest expedient. Juntament amb la instància de sol·licitud de devolució l'interessat aporta document justificatiu del destí dels residus de l'obra (segell).

3.- En data 14 d'agost de 2026 l'arquitecte municipal emet informe favorable a la devolució de la fiança de runes corresponent a la llicència d'obres 019/2026.

Fonaments de dret

1.- El Decret 89/2010, de 29 de juny, pel qual s'aprova el Programa de gestió de residus de la construcció de Catalunya (PROGROC), es regula la producció i gestió dels residus de la construcció i demolició, i el cànon sobre la deposició controlada dels residus de la construcció, en l'article 11 estableix quines són les obligacions de la persona productora de residus de la construcció i demolició. Aquestes obligacions són:

a) Complir amb les determinacions establertes a l'article 23 del Text refós de la Llei reguladora dels residus, aprovat per Decret legislatiu 1/2009, de 21 de juliol, així com a les disposicions específiques o complementàries que regulin els residus de la construcció i demolició.
b) Incloure en el projecte d'execució de l'obra, si aquest escau, un estudi de gestió de residus de construcció i demolició, d'acord amb allò establert a l'article 4 del Reial Decret 105/2008 en la forma i amb el contingut establert en el model normalitzat que aprovi l'Agència de Residus de Catalunya, i que està disponible a la seva seu electrònica (www.arc.cat).
c) Fiançar en el moment d'obtenir la llicència d'obres, si aquesta escau, els costos previstos de gestió dels residus.

   Aquesta fiança pot ser dipositada per la persona productora de residus de la construcció o demolició o per un gestor autoritzat que pertanyi a una associació empresarial del sector de la construcció de la qual el productor dels residus en sigui membre.

   En tot cas, l'objecte de la garantia ha de ser garantir que els residus de la construcció i demolició generats en una obra concreta per la persona productora seran gestionats d'acord amb la normativa vigent (...)

AJUNTAMENT D'OLERDOLA
Aquest document és una còpia autèntica del document electrònic original.

AJUNTAMENT d'Olèrdola
Avinguda de Catalunya, 12. 08734 Olèrdola - Barcelona
T. 93 890 35 02 - NIF: P–0814400-H
www.olerdola.cat - olerdola@olerdola.cat

També cal tenir en compte el que estableix l'article 15 d'aquest decret:

15.1 La persona gestora de residus de la construcció i demolició ha d'estendre al posseïdor o posseïdora o al gestor o gestora que li lliuri residus de construcció i demolició, un cop acabada l'obra, els certificats acreditatius de la gestió dels residus rebuts. En el certificat de gestió ha de constar la identificació de l'obra.

15.2 La persona sol·licitant de la llicència ha de presentar a l'ajuntament corresponent el certificat acreditatiu de la gestió dels residus referent a la quantitat i tipus de residus lliurats.

Aquest document és necessari per al retorn de la fiança establerta d'acord amb l'article 11.

Per altra banda, també cal tenir en compte el que estableix l'article 19.3 de l'ordenança municipal sobre l'ús del sòl i l'edificació, que fa referència a les obres subjectes a comunicació prèvia:

"3. En les obres descrites en el punt anterior, es podrà gestionar les runes i terres generades dipositant-les a les deixalleries municipals. En aquest cas, per sol·licitar la devolució de la fiança, s'haurà d'aportar documentació justificant d'aquest dipòsit.

2.- D'acord amb l'establert a l'art. 53.1.r) del Decret Legislatiu 2/2003, de 28 d'abril, pel qual s'aprova el Text Refós de la Llei municipal i de règim local de Catalunya, es reserva l'alcalde de la Corporació l'adopció dels acords de retorn de fiances de runes i serveis.

Per tot això, aquesta Alcaldia, en ús de les atribucions que em confereix la legislació anteriorment esmentada

RESOLC:

Primer: Aprovar el retorn al Sr. [redacted] de la fiança de runes per import de 120,00€ corresponent a la llicència d'obres 019/2026, operació d'ingrés comptabilitzada amb el amb núm. 320260000176.

Segon: Aprovar la operació comptable de proposta de pagament 320260001448.

Tercer: Donar trasllat del present acord al Departament de Tresoreria de l'Ajuntament d'Olèrdola per tal que procedeixi a l'ordenació de pagament i a l'execució de la devolució mitjançant l'ingrés de la quantitat indicada en el compte corrent assenyalat per l'interessat per un import total de 120,00 €.

Quart: Notificar aquest acord a l'interessat, indicant que contra aquesta resolució, que posa fi a la via administrativa, es podrà interposar recurs contenciós administratiu davant el Jutjat Contenciós Administratiu de Barcelona, en el termini de dos mesos a comptar des del dia següent de la seva notificació.

AJUNTAMENT D'OLERDOLA
Aquest document és una còpia autèntica del document electrònic original.

AJUNTAMENT d'Olèrdola
Avinguda de Catalunya, 12. 08734 Olèrdola - Barcelona
T. 93 890 35 02 - NIF: P–0814400-H
www.olerdola.cat - olerdola@olerdola.cat

Alternativament i de forma potestativa, es pot interposar recurs de reposició davant el mateix òrgan que l'ha dictat, en el termini d'un mes a comptar des del dia següent de la seva notificació.

Jordi Álvarez Rovirosa
Alcalde

Olèrdola, a data de la signatura electrònica

AJUNTAMENT D'OLERDOLA
Aquest document és una còpia autèntica del document electrònic original.

AJUNTAMENT d'Olèrdola
Avinguda de Catalunya, 12. 08734 Olèrdola - Barcelona
T. 93 890 35 02 - NIF: P–0814400-H
www.olerdola.cat - olerdola@olerdola.cat

Núm. de Decret i Data:
2026DECR000683 18/08/2026

DECRET D'ALCALDIA

ÀMBIT DE SERVEIS A LA CIUTADANIA. REGIDORIA DE SALUT PÚBLICA. EXPEDIENT: X2026001913. ASSUMPTE: CANVI DE TITULARITAT DEL NÍNXOL NÚMERO 110 DEL CEMENTIRI DE MOJA A FAVOR DE LA SRA. [redacted]

Antecedents de fet:

1. En data 5 de agost de 2026 la Sra. [redacted], amb DNI ****880** presenta una instancia en el registre d´entrades d´aquesta corporació (E2026005265) en la que sol·licita el canvi de nom del nínxol numero 110 del cementiri de Moja a favor seu.

2. La persona interessada presenta, juntament amb la instància de sol·licitud, el títol original de cessió d'ús del nínxol 110 de titularitat del Sr. [redacted] amb DNI [redacted] cònjuge ja difunt de la sol·licitant. Així mateix, presenta l'escriptura corresponent de manifestació i acceptació d'herència en la qual s'institueix com a hereva universal la seva esposa, la Sra. [redacted].

3. Es verifica el títol original de cessió d'ús del nínxol número 110 i es comprova que la titularitat és del Sr. [redacted], marit de la interessada i difunt el dia 9 de gener de 2026.

4. Des de l'Ajuntament d'Olèrdola es constata la titularitat del nínxol 110, comprovant que està al corrent de la taxa municipal per la gestió del cementiri.

Fonaments de dret:

1. El contracte d'arrendament subscrit l'1 de juny de 2011 entre l'Ajuntament d'Olèrdola i la Parròquia de Sant Jaume de Moja del Bisbat de Sant Feliu de Llobregat, per la gestió del cementiri de Moja, estableix que l'Ajuntament gestionarà el servei públic del cementiri en base a l'establert a la normativa de gestió d'aquest tipus de servei mitjançant qualsevol forma admesa en dret.

2. L'article 17 del Reglament que regula el servei de cementiri municipal d'Olèrdola, relatiu a la transmissió de títols de drets funeraris "inter vivos", estableix que s'estimarà vàlida la cessió a títol gratuït del dret funerari sobre sepultures per actes "inter vivos" a favor del cònjuge, parents del titular per consanguinitat i afinitat fins el segon grau, i de persones que acreditin llaços afectius i de convivència mínima de 2 anys amb el titular immediatament a la transmissió.

3. L'article 19 del Reglament del servei de cementiri municipal d'Olèrdola s'indica que en cas de mort del titular del dret funerari, el beneficiari designat, els hereus

AJUNTAMENT D'OLERDOLA
Aquest document és una còpia autèntica del document electrònic original.

AJUNTAMENT d'Olèrdola
Avinguda de Catalunya, 12. 08734 Olèrdola - Barcelona
T. 93 890 35 02 - NIF: P–0814400-H
www.olerdola.cat - olerdola@olerdola.cat

testamentaris o aquells a qui correspongui hauran de sol·licitar al gestor del servei la transmissió del dret funerari prèvia presentació del títol corresponent i els documents justificatius de la seva pretensió.

4. Així mateix, l'apartat tercer del mateix article 19 del Reglament estableix també que el beneficiari adquireix la condició de titular del dret funerari quan s'hagi dut a terme la seva transmissió per la mort del seu titular. Fins aleshores el beneficiari no pot gaudir dels drets que atorga el present Reglament als titulars dels drets funeraris i en conseqüència l'òbit del beneficiari anterior a la del titular no atorga cap dret als hereus del beneficiari.

5. La competència per a l'adopció d'aquesta resolució correspon a l'alcaldia, en aplicació dels articles 21 de la Llei 7/1985, de 2 d'abril, reguladora de les bases del règim local i 53 del Decret Legislatiu 2/2003, de 28 d'abril, pel qual s'aprova el Text refós de la Llei municipal i de règim local de Catalunya.

És per això que, aquesta alcaldia, en ús de les atribucions que em confereix la legislació anteriorment esmentada,

HE RESOLT:

Primer: Autoritzar el canvi de titularitat del dret funerari relatiu del nínxol número 110 del cementiri municipal d'Olèrdola, actualment a nom del Sr. [redacted], amb DNI ****406**, a favor de la Sra. [redacted], amb DNI ****880**.

Segon: Inscriure la modificació del títol que acredita la concessió d'ús funerari en el Llibre Registre del cementiri.

Tercer: Notificar la present resolució a l'Organisme de Gestió Tributària de la Diputació de Barcelona, per procedir al canvi de nom del nínxol núm. 110 del cementiri municipal d'Olèrdola, posant en coneixement d'aquest ens que l'actual contribuent consta com a [redacted], amb el numero: *1674691.

Quart. Notificar la present resolució a la interessada, advertint que contra aquesta resolució, que posa fi a la via administrativa, es podrà interposar recurs contenciós administratiu davant de la Secció del Contenciós Administratiu del Tribunal d'Instància de Barcelona, en el termini de dos mesos a comptar des del dia hàbil següent al de la seva notificació. Alternativament i de forma potestativa, es pot interposar recurs de reposició davant el mateix òrgan que l'ha dictat, en el termini d'un mes a comptar des del dia hàbil següent al de la seva notificació.

Jordi Àlvarez Rovirosa
Alcalde

Olèrdola, a data de la signatura electrònica

AJUNTAMENT D'OLERDOLA
Aquest document és una còpia autèntica del document electrònic original.

[redacted]

AJUNTAMENT d'Olèrdola
Avinguda de Catalunya, 12. 08734 Olèrdola - Barcelona
T. 93 890 35 02 - NIF: P–0814400-H
www.olerdola.cat - olerdola@olerdola.cat

Núm. de Decret i Data:
2026DECR000682 18/08/2026

DECRET D'ALCALDIA

ÀMBIT DE TERRITORI I SOSTENIBILITAT. REGIDORIA D'EQUIPAMENTS MUNICIPALS. EXPEDIENT: X2026000602. ASSUMPTE: ANUL·LACIÓ CESSIÓ DE LA SALA D'ENTITAS DEL CENTRE CÍVIC "GATZARA" PER ÚS PARTICULAR, PEL DIA: 22 DE MARÇ DE 2026.

Antecedents de fet

En data 16 de març de 2026 i número de registre i E2026001967, [redacted], amb NIF ***1660**, sol·licita autorització per a la cessió d'una sala al Centre Civic Gatzara, per a ús particular, el dia 22 de març de 2026, des de les 16.30 fins a les 18.30h.

Per resolució d'alcaldia 2026DECR000186, de 19 de març de 2026, s'autoritza la cessió de la sala a la interessada.

Per registre d'entrada, amb número de registre E2026002287 la interessada emet instància sol·licitant l'anul·lació de la petició realitzada pel 22 de març de 2026.

Fonaments de dret

1. En ús de les facultats concedides per l'article 127 en relació amb l'article 41, ambdós del Text refós de la Llei reguladora de les Hisendes Locals RDL 2/2004, aquest Ajuntament estableix la taxa per la utilització de béns de titularitat municipal, que es regirà per l'Ordenança fiscal número 28.

2. A l'article 4 d'aquesta Ordenança fiscal es fixa la taxa per la utilització privativa de la Sala d'Entitats del Centre cívic Gatzara en 30 euros, per la cessió de dilluns a divendres i en 50 euros, pel cap de setmana.

3. La competència per a l'adopció d'aquesta resolució correspon a l'Alcaldia, en aplicació dels articles 21 de la Llei 7/1985, de 2 d'abril, reguladora de les bases del règim local i 53 del Decret Legislatiu 2/2003, de 28 d'abril, pel qual s'aprova el Text refós de la Llei municipal i de règim local de Catalunya.

Per tot això, aquesta alcaldia, en ús de les atribucions que em confereix la legislació anteriorment esmentada,

RESOLC:

Primer.- Aprovar l'anul·lació de l'operació comptable 120260000587, per import de 25,00€, segons petició de Mar Alsina Restoy, amb NIF ***1660**, per la cessió de la sala polivalent del Gatzara, el dia 22 de març de 2026.

Segon.- Aprovar l'operació comptable que anul·la el Reconeixement de Drets per import de 25,00 euros corresponent a l'aplicació 33900 del pressupost d'ingressos, mitjançant operació número 120260003143.

Tercer.- Notificar aquesta resolució als interessats, indicant que contra aquesta resolució, que exhaureix la via administrativa, podeu interposar recurs contenciós administratiu davant dels jutjats contenciosos administratius de la província de

AJUNTAMENT D'OLERDOLA
Aquest document és una còpia autèntica del document electrònic original.

AJUNTAMENT
d'Olèrdola
Avinguda de Catalunya, 12. 08734 Olèrdola - Barcelona
T. 93 890 35 02 - NIF: P–0814400-H
www.olerdola.cat - olerdola@olerdola.cat

Barcelona, en el termini de dos mesos a comptar de l'endemà de la recepció d'aquesta notificació. Igualment les persones interessades poden presentar un recurs potestatiu de reposició, previ al contenciós administratiu, davant l'Alcalde en el termini d'un mes a comptar de l'endemà de la present notificació.

Jordi Àlvarez Rovirosa
Alcalde
Ajuntament d'Olèrdola

A Olèrdola, a la data de la signatura electrònica

AJUNTAMENT D'OLERDOLA
Aquest document és una còpia autèntica del document electrònic original.

AJUNTAMENT d'Olèrdola
Avinguda de Catalunya, 12. 08734 Olèrdola - Barcelona
T. 93 890 35 02 - NIF: P–0814400-H
www.olerdola.cat - olerdola@olerdola.cat

Núm. de Decret i Data:
2026DECR000681 18/08/2026

DECRET D'ALCALDIA

ÀMBIT DE TERRITORI I SOSTENIBILITAT. REGIDORIA D'URBANISME I PAISSATGE URBÀ. EXPEDIENT X2026001062. DEVOLUCIÓ DE LA FIANÇA DE RUNES LLO 066/2026. INTERESSAT: [redacted].

Antecedents de fet

1.- El 11 de maig de 2026, la senyora [redacted], amb DNI ****2514C i Registre d'Entrada E2026003244, presenta comunicació prèvia per tal de reparar la tanca de façana a l'habitatge del carrer Sitges número 186, a Can Trabal, d'Olèrdola. En el moment de la comunicació, es va ingressar una fiança de 120 € corresponent a la gestió de les runes.

2.- El 11 d'agost de 2026, la senyora [redacted], amb DNI ****2514C i Registre d'Entrada E2026005379 sol·licita la devolució de la fiança dipositada corresponent a aquest expedient. Juntament amb la instància de sol·licitud de devolució la interessada aporta document justificatiu del destí dels residus de l'obra.

3.- En data 13 d'agost de 2026 l'arquitecte municipal emet informe favorable a la devolució de la fiança de runes corresponent a la llicència d'obres 066/2026.

Fonaments de dret

1.- El Decret 89/2010, de 29 de juny, pel qual s'aprova el Programa de gestió de residus de la construcció de Catalunya (PROGROC), es regula la producció i gestió dels residus de la construcció i demolició, i el cànon sobre la deposició controlada dels residus de la construcció, en l'article 11 estableix quines són les obligacions de la persona productora de residus de la construcció i demolició. Aquestes obligacions són:

a) Complir amb les determinacions establertes a l'article 23 del Text refós de la Llei reguladora dels residus, aprovat per Decret legislatiu 1/2009, de 21 de juliol, així com a les disposicions específiques o complementàries que regulin els residus de la construcció i demolició.
b) Incloure en el projecte d'execució de l'obra, si aquest escau, un estudi de gestió de residus de construcció i demolició, d'acord amb allò establert a l'article 4 del Reial Decret 105/2008 en la forma i amb el contingut establert en el model normalitzat que aprovi l'Agència de Residus de Catalunya, i que està disponible a la seva seu electrònica (www.arc.cat).
c) Fiançar en el moment d'obtenir la llicència d'obres, si aquesta escau, els costos previstos de gestió dels residus.

   Aquesta fiança pot ser dipositada per la persona productora de residus de la construcció o demolició o per un gestor autoritzat que pertanyi a una associació empresarial del sector de la construcció de la qual el productor dels residus en sigui membre.

   En tot cas, l'objecte de la garantia ha de ser garantir que els residus de la construcció i demolició generats en una obra concreta per la persona productora seran gestionats d'acord amb la normativa vigent (...)

AJUNTAMENT D'OLERDOLA
Aquest document és una còpia autèntica del document electrònic original.

AJUNTAMENT d'Olèrdola
Avinguda de Catalunya, 12. 08734 Olèrdola - Barcelona
T. 93 890 35 02 - NIF: P–0814400-H
www.olerdola.cat - olerdola@olerdola.cat

També cal tenir en compte el que estableix l'article 15 d'aquest decret:

15.1 La persona gestora de residus de la construcció i demolició ha d'estendre al posseïdor o posseïdora o al gestor o gestora que li lliuri residus de construcció i demolició, un cop acabada l'obra, els certificats acreditatius de la gestió dels residus rebuts. En el certificat de gestió ha de constar la identificació de l'obra.

15.2 La persona sol·licitant de la llicència ha de presentar a l'ajuntament corresponent el certificat acreditatiu de la gestió dels residus referent a la quantitat i tipus de residus lliurats.

Aquest document és necessari per al retorn de la fiança establerta d'acord amb l'article 11.

Per altra banda, també cal tenir en compte el que estableix l'article 19.3 de l'ordenança municipal sobre l'ús del sòl i l'edificació, que fa referència a les obres subjectes a comunicació prèvia:

"3. En les obres descrites en el punt anterior, es podrà gestionar les runes i terres generades dipositant-les a les deixalleries municipals. En aquest cas, per sol·licitar la devolució de la fiança, s'haurà d'aportar documentació justificant d'aquest dipòsit.

2.- D'acord amb l'establert a l'art. 53.1.r) del Decret Legislatiu 2/2003, de 28 d'abril, pel qual s'aprova el Text Refós de la Llei municipal i de règim local de Catalunya, es reserva l'alcalde de la Corporació l'adopció dels acords de retorn de fiances de runes i serveis.

Per tot això, aquesta Alcaldia, en ús de les atribucions que em confereix la legislació anteriorment esmentada

RESOLC:

Primer: Aprovar el retorn a la Sr. [redacted] de la fiança de runes per import de 120,00€ corresponent a la llicència d'obres 066/2026, operació d'ingrés comptabilitzada amb el amb núm. 320260000638.

Segon: Aprovar la operació comptable de proposta de pagament 320260001437.

Tercer: Donar trasllat del present acord al Departament de Tresoreria de l'Ajuntament d'Olèrdola per tal que procedeixi a l'ordenació de pagament i a l'execució de la devolució mitjançant l'ingrés de la quantitat indicada en el compte corrent assenyalat per l'interessat per un import total de 120,00 €.

Quart: Notificar aquest acord a l'interessat, indicant que contra aquesta resolució, que posa fi a la via administrativa, es podrà interposar recurs contenciós administratiu davant el Jutjat Contenciós Administratiu de Barcelona, en el termini de dos mesos a comptar des del dia següent de la seva notificació.

AJUNTAMENT D'OLERDOLA
Aquest document és una còpia autèntica del document electrònic original.

[redacted]

AJUNTAMENT d'Olèrdola
Avinguda de Catalunya, 12. 08734 Olèrdola - Barcelona
T. 93 890 35 02 - NIF: P–0814400-H
www.olerdola.cat - olerdola@olerdola.cat

Alternativament i de forma potestativa, es pot interposar recurs de reposició davant el mateix òrgan que l'ha dictat, en el termini d'un mes a comptar des del dia següent de la seva notificació.

Jordi Álvarez Rovirosa
Alcalde

Olèrdola, a data de la signatura electrònica

AJUNTAMENT D'OLERDOLA
Aquest document és una còpia autèntica del document electrònic original.

C [redacted]
Or
Identificador document: ES_L01081000_2026_29101500
Data d'impressió: 28/09/2026 13:26:36
Pàgina 1 de 2

SIGNATURES
1.- JORDI ÁLVAREZ ROVIROSA (TCAT) (Alcalde), 18/08/2026 13:16
2.- AJUNTAMENT OLERDOLA. 2026DECR000680 18/08/2026

AJUNTAMENT d'Olèrdola
Avinguda de Catalunya, 12. 08734 Olèrdola - Barcelona
T. 93 890 35 02 - NIF: P–0814400-H
www.olerdola.cat - olerdola@olerdola.cat

Núm. de Decret i Data:
2026DECR000680 18/08/2026

DECRET D'ALCALDIA

ÀMBIT DE SERVEIS GENERALS I RÈGIM INTERN. REGIDORIA D'HISENDA I SERVEIS GENERALS. EXPEDIENT: X2026001928. ASSUMPTE: MODIFICACIÓ DE PRESSUPOST 16/2026 PER GENERACIÓ DE CRÈDIT.

Antecedents de fet

1.- El 2 de desembre de 2025, en sessió ordinària del Ple, es va aprovar inicialment el pressupost municipal per a l'any 2026.

2.- L'anunci d' exposició pública es va publicar al BOPB el 4 de desembre de 2025. Transcorregut el període d'exposició pública ha esdevingut aprovat definitivament, publicant-se l'anunci d'aprovació definitiva el 2 de gener de 2026.

3.- La modificació de pressupost per generació de crèdit correspon a la següent subvenció rebuda:

- X2026001606: Per acord de la Junta de Govern Local de la Corporació, adoptat en sessió celebrada el 20 de juliol de 2026, es va aprovar el conveni d'adhesió al Conveni per a la prestació dels serveis socials bàsics i altres programes relatius al benestar social i les polítiques d'igualtat per a l'any 2026.

  En el marc d'aquest conveni, s'estableix una aportació a l'Ajuntament per un import de 9.506,14 €, corresponent al Projecte Temps per Cures del Departament d'Igualtat i Feminisme, destinada a la prestació de serveis de cura per a infants i adolescents d'entre 0 i 16 anys.

  L'import concedit es distribueix a parts iguals entre les dues AMPA de les escoles del municipi, amb una assignació de 4.753,07 € per a cadascuna, que es formalitzarà mitjançant l'aprovació del corresponent conveni de col·laboració nominatiu.

4.- Consta a l'expedient l'iinforme de control permanent no planificable sobre la generació de crèdit de conformitat 2026CINT000266.

Correspon a l'alcalde l'aprovació de les modificacions pressupostàries corresponents a generacions de crèdits per compromisos de nous ingressos i transferències de crèdit entre aplicacions de la mateixa àrea de despesa.

Fonaments de dret:

1. Reial Decret Legislatiu 2/2004, de 5 de març, pel qual s' aprova el text refós de la Llei Reguladora de les Hisendes Locals,

2. Reial Decret 500/1990, de 20 d' abril pel qual es desenvolupa el capítol primer del títol sisè de la Llei 39/1988, de 28 de desembre, reguladora de les Hisendes Locals, en matèria de pressupostos.

3. Bases d' execució del pressupost.

AJUNTAMENT D'OLERDOLA
Aquest document és una còpia autèntica del document electrònic original.

AJUNTAMENT d'Olèrdola
Avinguda de Catalunya, 12. 08734 Olèrdola - Barcelona
T. 93 890 35 02 - NIF: P–0814400-H
www.olerdola.cat - olerdola@olerdola.cat

Per tot això, l'Alcaldia, fent ús de les atribucions que m'atorga la vigent legislació:

RESOLC:

Primer.- Aprovar la modificació de pressupost següent, en la modalitat de generació de crèdits:

GENERACIÓ DE CRÈDITS

APLICACIÓ	DESCRIPCIÓ	ESTAT DE DESPESES	ESTAT D'INGRESSOS
323-48016	SUBVENCIÓ AFA ROSSEND MONTANÉ	4.753,07	
323-48017	SUBVENCIÓ AFA EL CIRCELL	4.753,07	
46500	CONSELL COMARCAL ALT PENEDÈS		9.506,14
		9.506,14	9.506,14

Segon.- Donar compte del present acord en la propera sessió del Ple que es celebri.

Jordi Álvarez Rovirosa
Alcalde
Olèrdola, a la data de signatura del document electrònic

AJUNTAMENT D'OLERDOLA
Aquest document és una còpia autèntica del document electrònic original.

AJUNTAMENT d'Olèrdola
Avinguda de Catalunya, 12. 08734 Olèrdola - Barcelona
T. 93 890 35 02 - NIF: P–0814400-H
www.olerdola.cat - olerdola@olerdola.cat

Núm. de Decret i Data:
2026DECR000679 17/08/2026

DECRET D'ALCALDIA

ÀMBIT DE SERVEIS GENERALS I RÈGIM INTERN. EXPEDIENT: X2026001011. ASSUMPTE: ADJUDICACIÓ DEL CONTRACTE DE SERVEIS DE DIRECCIÓ FACULTATIVA I DE COORDINACIÓ DE SEGURETAT I SALUT DE LES OBRES D'ADEQUACIÓ PAISATGÍSTICA DEL BOSQUET DE SANT MIQUEL D'OLÈRDOLA, MITJANÇANT PROCEDIMENT OBERT SIMPLIFICAT.

Antecedents de fet

1. En data 13 de juliol de 2026, per resolució de l'alcaldia núm. 2026DECR000572, es va aprovar l'expedient de contractació i d'obertura del procediment d'adjudicació, mitjançant procediment obert simplificat, així com el Plec de clàusules administratives particulars i el Plec de prescripcions tècniques, per la contractació del servei de direcció facultativa i coordinació de seguretat i salut de les obres d'adequació paisatgística del Bosquet de Sant Miquel d'Olèrdola.

2. La licitació es va anunciar en el perfil del contractant en data 13 de juliol de 2026, per tal que durant el termini de 15 dies naturals, a partir de la seva publicació, es presentessin les proposicions pertinents. Aquest termini va finalitzar el 28 de juliol de 2026.

3. En data 30 de juliol de 2026 va tenir lloc l'obertura del SOBRE ÚNIC, que contenia la declaració responsable i la documentació relativa a les proposicions econòmiques avaluables de manera automàtica, tal i com s'estableix a la clàusula 1.10 del Plec de clàusules administratives particulars de la licitació de referencia.

Els licitadors que es van presentar en aquest procediment, són els següents:

LICITADORS	CIF
Casa dels Ocells, SL	B67575811
EDDAB arquitectura, SLP	B65622458
[redacted]	[redacted]
IPLAN GESTION INTEGRAL	B64906845
Ingloba group asesores, SL	B65804932

4 En data 5 d'agost de 2026, s'emet l'informe tècnic de valoració de les propostes avaluables mitjançant criteris automàtics, així com el resum de la puntuació total obtinguda per les licitadores. Atenent que l'empresa amb major puntuació, EDDAB arquitectura, SLP, es trobava dins els supòsits d'oferta anormalment baixa, se li va requerir per tal que justifiquessin i desglossessin raonada i detalladament el baix nivell dels preus, o de costos, o qualsevol altre paràmetre sobre la base del qual s'hagi definit l'anormalitat de l'oferta.

5. L'esmentada empresa, el mateix dia 5 d'agost i amb registre d'entrada E2026005284, va presentar la documentació justificativa de la baixa de la seva oferta, la qual va ser examinada i valorada per la tècnica municipal emetent el seu informe en data 10 d'agost de 2026.

AJUNTAMENT D'OLERDOLA
Aquest document és una còpia autèntica del document electrònic original.

AJUNTAMENT d'Olèrdola
Avinguda de Catalunya, 12. 08734 Olèrdola - Barcelona
T. 93 890 35 02 - NIF: P–0814400-H
www.olerdola.cat - olerdola@olerdola.cat

6. En data 11 d'agost de 2026, la Mesa de Contractació ha emès l'acta final on es contemplen els resultats obtinguts en l'obertura del SOBRE DIGITAL ÚNIC, i es fa la valoració final del procés de licitació de referència, on proposa a l'ÒRGAN DE CONTRACTACIÓ l'adopció dels següents acords:

"(...)

Examinats els resultats obtinguts, la MESA DE CONTRACTACIÓ ***PROPOSA****:*

Primer.- *Proposar a l'òrgan de contractació l'adopció dels següents acords:*

a) Proposar l'acceptació de l'oferta presentada per EDDAB ARQUITECTURA, SLP, per considerar-la suficientment justificada la seva baixa, d'acord amb l'informe tècnic de 10 d'agost de 2026.

b) Determinar que la puntuació obtinguda per les propostes admeses a la licitació del contracte del servei de direcció facultativa i coordinació de seguretat i salut de les obres d'adequació paisatgística del Bosquet de Sant Miquel d'Olèrdola, és la que consta en el punt quart de la present acta.

c) Establir per ordre decreixent el resultat de la valoració de les propostes presentades a la licitació de referència:

EMPRESES LICITADORES	***PUNTUACIÓ TOTAL***
EDDAB ARQUITECTURA, SLP	*100*
INGLOBA GROUP ASESORES, SL	*94,71*
CASA DELS OCELLS, SL	*92,73*
IPLAN GESTION INTEGRAL	*86,58*
[redacted]	*81,35*

Segon.- *Proposar a l'empresa EDDAB ARQUITECTURA, SLP, amb CIF B65622458, licitador que ha presentat l'oferta més avantatjosa en relació a la qualitat-preu, com a adjudicatària del contracte del servei de direcció facultativa i coordinació de seguretat i salut de les obres d'adequació paisatgística del Bosquet de Sant Miquel d'Olèrdola, prèvia presentació de la documentació establerta a la clàusula 1.20) del Plec de clàusules administratives particulars que regeixen el contracte de referència.*

(...) "

7. Mitjançant ofici, d'acord amb l'informe tècnic emès per la tècnica municipal i l'Acta final de la Mesa de Contractació, es va requerir al licitador proposat com a adjudicatari, per tal que, dins del termini de 7 dies hàbils comptadors des de la data d'enviament del requeriment electrònic, presentés la documentació pendent respecte de les clàusules 1.19) i 1.20) del Plec de Clàusules administratives particulars del contracte, així com l'acreditació de la constitució de la garantia definitiva.

8. En data 13 d'agost de 2026 i número d'entrada E2026005399, l'empresa EDDAB arquitectura, SLP va presentar, a través del Registre General de la Corporació amb entrada número E2026005399, la justificació de la documentació requerida així com

AJUNTAMENT D'OLERDOLA
Aquest document és una còpia autèntica del document electrònic original.

AJUNTAMENT d'Olèrdola
Avinguda de Catalunya, 12. 08734 Olèrdola - Barcelona
T. 93 890 35 02 - NIF: P–0814400-H
www.olerdola.cat - olerdola@olerdola.cat

l'acreditació de la constitució de la garantia definitiva, mitjançant transferència bancària, per import de 413,22€.

9. El mateix dia, 13 d'agost, els Serveis Econòmics municipals efectuen l'ordre de constitució de dipòsits en la comptabilitat municipal, amb número d'operació comptable: 320260001436.

10. En data 14 d'agost de 2026, Intervenció emet informe de fiscalització limitada prèvia núm. 2026CINT000264, de conformitat a l'expedient en aquesta fase d'adjudicació del contracte de referència.

Fonaments de dret

1. La Llei 9/2017, de 8 de novembre, de contractes del sector públic, per la qual es transposen a l'ordenament jurídic espanyol les Directives del Parlament Europeu i del Consell 2014/23/UE i 2014/24/UE, de 26 de febrer de 2014, publicada en el Boletín Oficial del Estado, de 9 de novembre de 2018. Els articles 150 i 151 d'aquesta Llei estableixen els criteris de classificació de les ofertes, l'adjudicació i la notificació de l'adjudicació.

2. L'article 1.2 de l'Ordre ECO/47/2013, de 15 de març, per la qual es regula el funcionament i s'aprova l'aplicació del Registre Públic de contractes de la Generalitat de Catalunya, modificada per l'Ordre ECO/294/2015, de 18 de setembre, estableix que les entitats de l'Administració local catalana han de comunicar al Registre públic de contractes de la Generalitat de Catalunya, perquè hi siguin inscrites, les dades dels contractes públics que adjudiquin i que estiguin subjectes a la legislació de contractes del sector públic

3. L'Òrgan competent per a l'adopció d'aquest acord és la Junta de Govern Local, en virtut de les delegacions acordades per aquest Ajuntament, per resolució de l'Alcaldia 2025DECR000465, de data 21 de juny de 2025, publicat al BOP de 14 de juliol de 2025, però per raons d'urgència, i tenint en compte que la competència originària la té l'alcaldia, en virtut del que estableix la Disposició Addicional Segona de l'esmentada Llei 9/2017, en relació a les competències en matèria de contractació en les entitats locals, es pot procedir a l'avocació de la competència d'acord amb el que preveu l'art. 10 de la Llei 40/2015, d'1 d'octubre, de règim jurídic del sector públic.

Per tot això, aquesta alcaldia, en ús de les atribucions que em confereix la legislació anteriorment esmentada,

HE RESOLT:

Primer: Avocar a l'alcalde la competència delegada a la Junta de Govern Local per a l'adopció del present acord.

Segon: Determinar que la puntuació final obtinguda per les proposicions presentades a la licitació del contracte del servei de direcció facultativa i coordinació de seguretat i salut de les obres d'adequació paisatgística del Bosquet de Sant Miquel d'Olèrdola,

AJUNTAMENT D'OLERDOLA
Aquest document és una còpia autèntica del document electrònic original.

AJUNTAMENT d'Olèrdola
Avinguda de Catalunya, 12. 08734 Olèrdola - Barcelona
T. 93 890 35 02 - NIF: P–0814400-H
www.olerdola.cat - olerdola@olerdola.cat

d'acord amb l'informe emès per la tècnica municipal i l'Acta final de la Mesa de Contractació, d'11 d'agost de 2026, és la que seguidament s'indica:

EMPRESES LICITADORES	***PUNTUACIÓ TOTAL***
EDDAB ARQUITECTURA, SLP	*100*
INGLOBA GROUP ASESORES, SL	*94,71*
CASA DELS OCELLS, SL	*92,73*
IPLAN GESTION INTEGRAL	*86,58*
[redacted]	*81,35*

Tercer: Adjudicar a l'empresa EDDAB ARQUITECTURA, SLP, amb CIF B65622458, el contracte del servei de direcció facultativa i coordinació de seguretat i salut de les obres d'adequació paisatgística del Bosquet de Sant Miquel d'Olèrdola, per l'import ofertat de 8.264,46 euros, IVA exclòs, que en aplicar l'IVA 21% (1.735,54€), ascendeix a un import total de 10.000,00 euros.

Quart: La durada del present contracte serà de 5 mesos, comptats a partir de la signatura de l'acta de comprovació del replanteig. La durada efectiva del contracte de serveis podrà ajustar-se a les incidències derivades de l'execució del contracte principal d'obres, incloent eventuals ampliacions de termini degudament aprovades.

El contracte finalitzarà amb la formalització de l'acta de recepció de les obres i l'emissió de la documentació final corresponent. El contracte no serà prorrogable.

No obstant això, les obligacions derivades de la direcció facultativa i de la coordinació de seguretat i salut es mantindran durant el termini de garantia de les obres en allò que sigui necessari per atendre consultes, emetre informes o realitzar les actuacions tècniques que es derivin de l'execució de les obres.

Finalitzat el termini de garantia, s'emetrà el corresponent informe sobre l'estat de les obres d'acord amb l'article 243.3 de la LCSP.

Cinquè: Aprovar els documents comptables de disposició de la despesa (D) per l'import de 10.000,00 euros (IVA 21% inclòs) a càrrec del vigent pressupost (núm. operació comptable 220260008787), i anul·lar els documents comptables compromesos en fase d'autorització (núm. operació comptable 220260008788).

Sisè: Notificar el present acord a tots els candidats que han participat en aquesta licitació als efectes oportuns i comunicar a l' empresa adjudicatària que la formalització del contracte tindrà lloc dins el termini de 15 dies hàbils a comptar des del següent a la remissió de la notificació de l'adjudicació.

Setè: Publicar l'acord de l'adjudicació en el Perfil del Contractant, en compliment de l'article 151 de la Llei 9/2017, de 8 de novembre, de contractes del sector públic, de resolució i notificació de l'adjudicació.

AJUNTAMENT D'OLERDOLA
Aquest document és una còpia autèntica del document electrònic original.

[redacted]

AJUNTAMENT d'Olèrdola
Avinguda de Catalunya, 12. 08734 Olèrdola - Barcelona
T. 93 890 35 02 - NIF: P–0814400-H
www.olerdola.cat - olerdola@olerdola.cat

Vuitè: Publicar l'anunci de formalització del contracte, juntament amb el contracte corresponent, en el Perfil de Contractant, en un termini no superior a 15 dies després del seu perfeccionament, en compliment de l'article 154 de la Llei 9/2017, de 8 de novembre, de contractes del sector públic.

Novè: Inscriure les dades relatives al present contracte en el Registre Públic de Contractes de la Generalitat de Catalunya dins d'un termini de 30 dies a comptar des de la seva adjudicació.

Desè: Indicar que contra aquesta resolució es podrà interposar recurs contenciós administratiu davant dels jutjats contenciosos administratius de la província de Barcelona, en el termini de dos mesos a comptar de l'endemà de la recepció d'aquesta notificació. Igualment es podrà presentar un recurs potestatiu de reposició, previ al contenciós administratiu, davant el mateix òrgan que l'ha dictat en el termini d'un mes a comptar de l'endemà de la present notificació.

Jordi Álvarez Rovirosa
Alcalde

Olèrdola, a la data de la signatura electrònica

AJUNTAMENT D'OLERDOLA
Aquest document és una còpia autèntica del document electrònic original.

AJUNTAMENT d'Olèrdola
Avinguda de Catalunya, 12. 08734 Olèrdola - Barcelona
T. 93 890 35 02 - NIF: P–0814400-H
www.olerdola.cat - olerdola@olerdola.cat

Núm. de Decret i Data:
2026DECR000678 17/08/2026

DECRET D'ALCALDIA

ÀMBIT DE SERVEIS GENERALS I RÈGIM INTERN. REGIDORIA DE RRHH EXPEDIENT X2026001479. SOL·LICITUD D'AUTORITZACIÓ A LA DIRECCIÓ GENERAL D'ADMINISTRACIÓ LOCAL DE L'ACUMULACIÓ DEL LLOC DE TRESORERIA DE L'AJUNTAMENT D'OLÈRDOLA

Antecedents de fet

1. Per Decret d'Alcaldia núm. 2026DECR000525, de 30 de juny de 2026, es van aprovar les bases i la convocatòria per a la provisió no definitiva del lloc de treball de Tresoreria de l'Ajuntament d'Olèrdola, reservat a personal funcionari d'Administració local amb habilitació de caràcter nacional (FHN), subescala Intervenció-Tresoreria, grup A1.

2. L'anunci de la convocatòria es va publicar al tauler d'anuncis electrònic del CSITAL en data 30 de juny de 2026 i al tauler d'anuncis electrònic municipal en data 1 de juliol de 2026. Durant el termini de presentació d'instàncies, van tenir entrada dos sol·licituds, sent la petició de la Sra. Criseida Ramírez Domínguez amb DNI [redacted] funcionària amb habilitació de caràcter nacional de la subescala Intervenció-Tresoreria de l'Ajuntament de Viladecans, considerada la que millor s'ajusta al perfil requerit per al lloc de treball convocat, en atenció als criteris de valoració establerts a la base 8a de les bases selectives de referència.

3. L'Ajuntament de Viladecans, mitjançant Decret d'Alcaldia 2026/4854, de data 12/08/2026, informa favorablement l'acumulació de les funcions de lloc de treball de Tresoreria de l'Ajuntament d'Olèrdola a la Sra. Criseida Ramírez Dominguez amb DNI [redacted]

4..D'acord amb l'art, 50 del RD 128/2018 de 16 de març, pel que es regula el règim jurídic dels funcionaris d'Administració Local amb habilitació de caràcter nacional, cal que la comunitat autònoma autoritzi aquesta acumulació.

Fonament dret.

1. Real Decret 128/2018, de 16 de març, pel que es regula el règim jurídic dels funcionaris d'Administració Local amb habilitació de caràcter nacional, articles 48 i següents.

2. Art. 93.bis.7 de la llei 7/1985, de 2 d'abril reguladora de les bases de règim local, estableix que les CCAA efectuaran, d'acord amb la normativa establerta per l'Administració de l'Estat, els nomenaments provisionals de funcionaris amb habilitació de caràcter nacional, així com les comissions de serveis, acumulacions, nomenaments de personal interí i de personal accidental.

3. El Decret 195/2008, de 7 d'octubre, pel qual es reglen determinats aspectes del règim jurídic del personal funcionari amb habilitació de caràcter estatal atribueix a la Direcció General d'Administració Local la competència en aquesta matèria.

4. La competència per a l'adopció d'aquesta resolució correspon a l'alcaldia, en aplicació dels articles 21 de la Llei 7/1985, de 2 d'abril, reguladora de les bases del

AJUNTAMENT D'OLERDOLA
Aquest document és una còpia autèntica del document electrònic original.

AJUNTAMENT d'Olèrdola
Avinguda de Catalunya, 12. 08734 Olèrdola - Barcelona
T. 93 890 35 02 - NIF: P–0814400-H
www.olerdola.cat - olerdola@olerdola.cat

règim local i 53 del Decret Legislatiu 2/2003, de 28 d'abril, pel qual s'aprova el Text refós de la Llei municipal i de règim local de Catalunya.

.

Per tot això, aquesta alcaldia, en ús de les atribucions que em confereix la legislació anteriorment esmentada,

HE RESOLT:

Primer.- Sol·licitar a la Direcció General d'Administració Local autorització per tal que la Sra. Criseida Ramírez Domínguez amb DNI [redacted] funcionària de l'administració local amb habilitació de caràcter nacional, i que ocupa el lloc de treball d'Interventora a l'Ajuntament de Viladecans a ocupar el lloc de tresoreria de l'Ajuntament d'Olèrdola de forma no definitiva, mitjançant una acumulació amb el lloc d'Intervenció de l'Ajuntament de Viladecans, amb efectes del dia 14 de setembre de 2026, en els termes previstos a l'art. 50 del RD 128/2018.

Segon.- Sol·licitar a la Direcció General d'Administració Local el cessament de la Sra. Miríam Arahuete López amb DNI 39729647 nomenada per exercir les funcions del lloc de treball de tresoreria d'aquest Ajuntament. El cessament ha de tenir efectes del dia 10 de setembre de 2026.

Tercer.- Disposar l'alta de la Sra. Criseida Ramírez Domínguez a la seguretat social amb efectes del mateix dia 14/09/2026.

Quart.- Comunicar aquest acord a les entitats bancàries amb les que l'Ajuntament d'Olèrdola opera per tal que procedeixin a donar d'alta al seu aplicatiu a la Sra. Criseida Ramírez Domínguez, en la figura de tresorera de l'Ajuntament d'Olèrdola amb efectes del dia 14/09/2026.

Jordi Álvarez Rovirosa
Alcalde

Olèrdola, a la data de la signatura electrònica.

AJUNTAMENT D'OLERDOLA
Aquest document és una còpia autèntica del document electrònic original.

AJUNTAMENT d'Olèrdola
Avinguda de Catalunya, 12. 08734 Olèrdola - Barcelona
T. 93 890 35 02 - NIF: P–0814400-H
www.olerdola.cat - olerdola@olerdola.cat

Núm. de Decret i Data:
2026DECR000677 14/08/2026

DECRET D'ALCALDIA

ÀMBIT DE SERVEIS A LA CIUTADANIA. REGIDORIA DE SERVEIS SOCIALS. EXPEDIENT X2026001783. APROVACIÓ DE LA LIQUIDACIÓ DEL PROGRAMA "SERVEI LOCAL DE TELEASSISTÈNCIA" DE LA DIPUTACIÓ DE BARCELONA CORRESPONENT ALS MESOS DE GENER A ABRIL DE 2026.

Antecedents de fet

1. El Servei de Teleassistència és un servei d'atenció domiciliària que garanteix la seguretat i dona tranquil·litat i acompanyament, les 24 hores del dia i els 365 dies de l'any, a persones que poden estar en situació de risc per raons d'edat, fragilitat, solitud o dependència.

2. La Junta de Govern de la Diputació de Barcelona, en data 31 de març de 2016, va aprovar les "Bases per a la Gestió i Desenvolupament del Programa de Teleassistència" pels anys 2017 - 2020, les quals van ser prorrogades pels anys 2019 - 2020, per acord de la Junta de Govern celebrada en data 29 de novembre de 2018, i pel període comprès entre l'1 de gener de 2021 i el 30 d'abril de 2021, per acord de la Junta de Govern de 31 de març de 2016.

3. Posteriorment, en data 11 de juny de 2020, la Junta de Govern de la Diputació de Barcelona va aprovar les Bases per a la Gestió i Desenvolupament del programa "Servei Local de Teleassistència, pels anys 2021-2024", essent publicades al *Butlletí Oficial de la Província de Barcelona,* en data 17 de juny de 2020. En aquestes bases s'estableix, en la seva base 7 (Prestació de Servei) que '*El servei de teleassistència serà prestat per una empresa externa seleccionada per la Diputació de Barcelona'*.

4. Per dictamen 57 de la Junta de Govern de la Diputació de Barcelona, adoptat en sessió ordinària de data 11 de març de 2021, es va adjudicar el contracte per a la prestació del servei local de teleassistència a l'empresa TELEVIDA SERVICIOS SOCIOSANITARIOS, SLU, amb NIF B80925977.

5. En les Bases esmentades anteriorment també es determina, en la seva base 11 (Finançament del programa) que '*el servei es finança amb les aportacions dels ens locals i de la Diputació de Barcelona, que es distribueixen de la següent manera: Un 47% a càrrec de la Diputació de Barcelona i un 53% a càrrec del ens locals participants del programa'*.

6. Tanmateix, per acord de la Junta de Govern de la Diputació de Barcelona, de 12 de novembre de 2020, es va aprovar la modificació de les Bases per a la gestió i desenvolupament del programa "Servei Local de Teleassistència pels anys 2021-2024", concretament la Base 11 (Finançament del programa), la Base 13 (Obligacions dels Ens locals) i la Base 14 (Obligacions de la Diputació de Barcelona).

En les esmentades modificacions s'estableix que la liquidació dels serveis prestats als ens locals adherits al Servei Local de Teleassistència, les faci la Diputació de Barcelona de la manera següent:

AJUNTAMENT D'OLERDOLA
Aquest document és una còpia autèntica del document electrònic original.

AJUNTAMENT d'Olèrdola
Avinguda de Catalunya, 12. 08734 Olèrdola - Barcelona
T. 93 890 35 02 - NIF: P–0814400-H
www.olerdola.cat - olerdola@olerdola.cat

'11.5 A la finalització de cada un dels dos primers quadrimestres de l'exercici pressupostari, la diputació practicarà una liquidació a cada ens local, en funció dels serveis prestats en aquest període.

Durant el darrer quadrimestre de l'exercici pressupostari, cada ens local realitzarà una bestreta a compte a la diputació de Barcelona, a partir del càlcul que la Diputació li notifiqui en base als serveis de Teleassistència actius amb que compti l'ens local a l'inici del quadrimestre. Acabat l'exercici i quan es disposi de les dades reals dels serveis prestats en aquest període, es practicarà la liquidació per a cada ens local.

Si la liquidació és favorable a l'ens local, es reduirà de la primera liquidació de l'exercici següent, o en el darrer exercici del conveni es retornarà l'import de la liquidació per part de la Diputació de Barcelona; si la liquidació es favorable a la diputació, aquesta practicarà la liquidació complementaria que s'abonarà per part dels ens locals conjuntament amb la primera liquidació del següent exercici, o si es tracta del darrer exercici del conveni, en el termini màxim de dos mesos des de la seva notificació.

En cas d'impagament de les quotes de les liquidacions o de la bestreta a compte, la diputació de Barcelona podrà retenir les obligacions reconegudes pendent de pagament per practicar les oportunes compensacions'.

7. En data 31 d'octubre de 2024, la Diputació de Barcelona prorroga les 'Bases per la Gestió i Desenvolupament del Programa de Teleassistència' des de l'1 de gener de 2025 i fins al 30 de juny de 2026.

8. La Treballadora Social de la Corporació emet un informe en data 28 de juliol de 2026, favorable a l'aprovació de la liquidació de les corresponents quotes.

9. En data 31 de juliol de 2026 s'emet informe favorable d'intervenció amb número 2026CINT000243.

Fonaments de dret

1. RDL 2/2004, de 5 de març, pel que s'aprova el Text Refós de la Llei d'Hisendes Locals i RD 500/1990, de 20 d'abril de desenvolupament de la dita Llei.

2. Bases d' Execució del pressupost de l' exercici 2026.

3. Les Bases per a la gestió i desenvolupament del programa "Servei Local de Teleassistència – Anys 2021-2024" publicades al BOPB de 17 de juny de 2020, i les seva modificació de 12 de novembre de 2020 i la seva pròrroga fins 30 de juny de 2026.

4. Les Bases d'execució del pressupost de la Diputació de Barcelona, any 2026.

Per tot això, en ús de les atribucions que em confereix la legislació anteriorment esmentada

RESOLC:

AJUNTAMENT D'OLERDOLA
Aquest document és una còpia autèntica del document electrònic original.

AJUNTAMENT d'Olèrdola
Avinguda de Catalunya, 12. 08734 Olèrdola - Barcelona
T. 93 890 35 02 - NIF: P–0814400-H
www.olerdola.cat - olerdola@olerdola.cat

Primer: Avocar a l'Alcaldia la competència delegada a la Junta de Govern Local per a l'adopció del present acord.

Segon: Aprovar la liquidació emesa per la Diputació de Barcelona, amb número 202603960, corresponent al programa "Servei Local de Teleassistència, anys 2021-2024", prorrogat fins al 30 de juny de 2026, pel període comprès entre els mesos de gener a abril de 2026, per un import de **2.708,98** €, de conformitat amb l'informe emès pels Serveis Socials bàsics, de data 28 de juliol de 2026.

Tercer: Aprovar l'autorització i disposició de la despesa i el reconeixement de l'obligació amb número d'operació comptable 220260007934 amb càrrec de l'aplicació pressupostària 231-48010 per l'import de 2.708,98 euros.

N. Operació	Fase	Aplicació	Import	Nom terc.	Text lliure
220260007934	ADO	2026 231 48010	2.708,98	DIPUTACIO DE BARCELONA	LIQUIDACIO NUMERO 202603960 SERVEI TELEASSISTENCIA GENER_ABRIL 2026

Quart: Comunicar aquest acord al Departament de Tresoreria per a l'ordenació del pagament formal i material.

Cinquè: Notificar aquest acord a la Diputació de Barcelona indicant que contra aquesta resolució, que posa fi a la via administrativa, es podrà interposar recurs contenciós administratiu davant la Secció Contenciosa Administrativa del Tribunal d'Instància de Barcelona, en el termini de dos mesos a comptar des del dia següent de la seva notificació. Alternativament i de forma potestativa, es pot interposar recurs de reposició davant el mateix òrgan que l'ha dictat, en el termini d'un mes, a comptar des del dia següent de la seva notificació.

Jordi Álvarez Rovirosa
Alcalde

Olèrdola, a la data de la signatura electrònica

AJUNTAMENT D'OLERDOLA
Aquest document és una còpia autèntica del document electrònic original.

C [redacted]
Or
Identificador document: ES_L01081000_2026_29071613
Data d'impressió: 28/09/2026 13:26:38

SIGNATURES
1.- JORDI ÁLVAREZ ROVIROSA (TCAT) (Alcalde), 14/08/2026 14:47
2.- AJUNTAMENT OLERDOLA. 2026DECR000676 14/08/2026

[redacted]

AJUNTAMENT d'Olèrdola
Avinguda de Catalunya, 12. 08734 Olèrdola - Barcelona
T. 93 890 35 02 - NIF: P–0814400-H
www.olerdola.cat - olerdola@olerdola.cat

Núm. de Decret i Data:
2026DECR000676 14/08/2026

DECRET DE L'ALCALDIA

ÀMBIT DE TERRITORI I SOSTENIBILITAT. REGIDORIA ESPAI PÚBLIC. MOBILITAT I ACCESSIBILITAT. EXPEDIENT: X2026001780 ASSUMPTE: LIQUIDACIÓ DE L' OCUPACIÓ DE DOMINI PÚBLIC AMB UN VEHICLE TIPUS REMOLC DE FOOD TRUCK ELS DIES 7, 8 I 9 D'AGOST DE 2026, DURANT LA FESTA MAJOR DE DALTMAR. EMPLAÇAMENT: ESTACIONAMENT DE LA PISCINA DE DALTMAR, OLÈRDOLA.

Antecedents de fet

1. Mitjançant Resolució d'Alcaldia núm. 2026DECR000654, de 7 d'agost de 2026, es va autoritzar l'ocupació de 15m2 i es va liquidar la taxa corresponent per un import de 286,65 €.

2. En data 7 d'agost de 2026, els guàrdies municipals realitzen inspecció ocular de l'ocupació i en l'acta es fa constar que les dimensions del vehicle instal·lat són aproximadament de 2 metres d'amplada i 5 metres de llargada, 10m2 en total.

3. En data 13 d'agost de 2026 els serveis tècnics municipals emeten informe d'acord amb els metres quadrats d'ocupació segons l'acta dels guàrdies municipals, 10m2 en total.

Fonaments de dret

1. El Reial Decret 1372/1986, de 13 de juny, pel que s'aprova el Reglament de Béns de les Entitats Locals regulen la utilització de béns de domini públic.

2. El Text refós del Pla d'ordenació urbanística municipal d'Olèrdola, verificat per la Comissió Territorial d'Urbanisme de Barcelona, en sessió de 20 de setembre de 2007, en compliment de l'acord d'aprovació definitiva de 14 de desembre de 2006, determina la qualificació urbanística dels terrenys.

3. En l'Ordenança Fiscal núm. 13 aquest ús privatiu sol·licitat està configurat com a fet imposable d'aquesta ordenança, i la seva quantificació es troba a l'article 6è.

4. Tal com assenyala la Llei 1/1998, de 7 de gener, de política lingüística, els establiments comercials han de retolar, com a mínim, en llengua catalana.

5. La Llei 39/2015, d'1 d'octubre, de procediment administratiu comú de les administracions públiques, estableix en el seu Art. 28.2, relatiu als documents aportats pels interessats en el procediment administratiu, que es interessats tenen dret a no aportar documents que ja es trobin en poder de l'administració actuant o hagin estat elaborats per qualsevol altra administració. L'administració podrà recavar els referits documents, excepte que l'interessat s'hi oposés.

6. Vist el que disposa l'art. 21 de la Llei 7/1985, de 2 d'abril, reguladora de bases de règim local, en relació a l'art. 53 del Decret Legislatiu 2/2003, de 28 d'abril, pel qual s'aprova el Text Refós de la Llei municipal i de règim local de Catalunya, sobre la competència de l'alcalde per acordar aquest acte.

AJUNTAMENT D'OLERDOLA
Aquest document és una còpia autèntica del document electrònic original.

AJUNTAMENT d'Olèrdola
Avinguda de Catalunya, 12. 08734 Olèrdola - Barcelona
T. 93 890 35 02 - NIF: P–0814400-H
www.olerdola.cat - olerdola@olerdola.cat

7. La competència per a l'adopció d'aquest acord és de la Junta de Govern Local, en virtut de les delegacions acordades per aquest Ajuntament, per resolució de l'Alcaldia 2025DECR000465, de data 21 de juny de 2025, però per raons d'urgència, i tenint en compte que la competència originària la té l'alcaldia, en virtut del que estableix l'art. 21.1.q de la Llei 7/1985, de 2 d'abril, reguladora de les bases de règim local i 53.1.r del Decret Legislatiu 2/2003, de 28 d'abril, pel qual s'aprova el Text Refós de la Llei Municipal i de règim local de Catalunya, es pot procedir a l'avocació de la competència d'acord amb el que preveu l'art. 10 de la Llei 40/2015, d'1 d'octubre, de règim jurídic del sector públic.

Per tot això, aquesta alcaldia, en ús de les atribucions que em confereix la legislació anteriorment esmentada,

HE RESOLT:

Primer: Avocar a l'alcalde la competència delegada a la Junta de Govern Local per a l'adopció del present acord.

Segon: Anul·lar la liquidació de l' import de 286,65 € a la Sra. **¡Error! No se encuentra el origen de la referencia.** amb NIF: **¡Error! No se encuentra el origen de la referencia.** en concepte de taxa per llicència d'ocupació de conformitat amb l'ordenança municipal núm. 13, per ocupació de 15m2, d'acord amb els informes dels guàrdies i de serveis tècnics municipals dels dies 7 i 13 d'agost respectivament..

Tercer: Aprovar la liquidació de l' import de **191,10 €** a la Sra. **¡Error! No se encuentra el origen de la referencia.** amb NIF: **¡Error! No se encuentra el origen de la referencia.** en concepte de taxa per llicència d'ocupació de conformitat amb l'ordenança municipal núm. 13, per ocupació de 10m2, d'acord amb els informes dels guàrdies i de serveis tècnics municipals dels dies 7 i 13 d'agost respectivament.

Tercer: Liquidar a la Sra. la Sra. **¡Error! No se encuentra el origen de la referencia.** amb NIF: **¡Error! No se encuentra el origen de la referencia.**, la quantitat de **191,10 €** en concepte de taxa per llicència d'ocupació de terrenys amb camions o vehicles per a la venda d'entrepans, hamburgueses, xocolates, refrescos, begudes, massa fregida, gelats, dolços, tabac.. de conformitat amb l'ordenança municipal núm. 13.

Concepte	Quota	dies	m^2 a ocupar	Taxa
Ordenança núm. 13				
Llicències per a l'ocupació de terrenys amb camions o vehicles per a la venda d'entrepans, hamburgueses, xocolates, refrescos, begudes, massa fregida, gelats, dolços, tabac, etc. (art. 6.6)	6,37 €/dia i m^2	3	10	191,10 €
TOTAL				**191,10 €**

Quart: Regularitzar el reconeixement de drets, de l'operació comptable 120260003124 per l'import de 191,10 euros a càrrec de la partida 33500.

Cinquè: Notificar la present resolució a la persona interessada, indicant que contra aquesta resolució, que posa fi a la via administrativa, es podrà interposar recurs

AJUNTAMENT D'OLERDOLA
Aquest document és una còpia autèntica del document electrònic original.

AJUNTAMENT d'Olèrdola
Avinguda de Catalunya, 12. 08734 Olèrdola - Barcelona
T. 93 890 35 02 - NIF: P–0814400-H
www.olerdola.cat - olerdola@olerdola.cat

contenciós administratiu davant el Jutjat Contenciós Administratiu de Barcelona, en el termini de dos mesos a comptar des del dia següent de la seva notificació.

Alternativament i de forma potestativa, es pot interposar recurs de reposició davant el mateix òrgan que l'ha dictat, en el termini d'un mes a comptar des del dia següent de la seva notificació.

Contra l'acord d'aprovació de la taxa, que no exhaureix la via administrativa, podeu interposar recurs de reposició, previ al contenciós-administratiu, davant l'Alcalde, en el termini d'un mes a comptar de l'endemà de la seva notificació."

FORMA DE PAGAMENT:

De conformitat amb l'article 62 de la Llei 58/2003, de 17 de desembre, general tributària (LGT), el pagament en període voluntari de deutes tributaris resultants de liquidacions practicades per l'Administració s'ha de fer en els terminis següents:
a) Si la notificació de la liquidació es fa entre els dies 1 i 15 de cada mes, des de la data de recepció de la notificació fins al dia 20 del mes posterior o, si aquest no fos hàbil, fins a l'immediat hàbil següent.
b) Si la notificació de la liquidació es fa entre els dies 16 i últim de cada mes, des de la data de recepció de la notificació fins al dia cinc del segon mes posterior o, si aquest no fos hàbil, fins a l'immediat hàbil següent.

El pagament s'ha de fer efectiu mitjançant els següents mitjans:
a) l'ingrés a la Caixa de la Corporació (oficina d'hisenda municipal, Ajuntament) amb efectiu o targeta,
b) a qualsevol dels comptes següents:

* Banc Santander S.A
* Banc de Sabadell
* Caixabank, SA "la Caixa"

[redacted]

- Concepte a indicar en el pagament:

  X2026001780 OVP FOODTRUCK [redacted]

Transcorregut el període de pagament voluntari indicat sense que la totalitat del deute hagi estat ingressat, s'apliquen els recàrrecs següents:
a) executiu del 5% quan el deute es satisfaci abans que hagi estat notificada la provisió de constrenyiment,
b) reduït del 10% si el deute es paga un cop notificada la provisió i dintre dels terminis de l'article 62.5 de la LGT,
c) constrenyiment ordinari del 20% transcorregut els termini anteriors. Aquest recàrrec de constrenyiment ordinari és compatible amb els interessos de demora.

Jordi Álvarez Rovirosa
Alcalde

Olèrdola, a data de la signatura electrònic

AJUNTAMENT D'OLERDOLA
Aquest document és una còpia autèntica del document electrònic original.

[redacted]

AJUNTAMENT d'Olèrdola
Avinguda de Catalunya, 12. 08734 Olèrdola - Barcelona
T. 93 890 35 02 - NIF: P–0814400-H
www.olerdola.cat - olerdola@olerdola.cat

Núm. de Decret i Data:
2026DECR000675 14/08/2026

DECRET D'ALCALDIA

ÀMBIT DE TERRITORI I SOSTENIBILITAT. REGIDORIA D'URBANISME I PAISATGE URBÀ. EXPEDIENT X2026001823. ASSUMPTE: APROVACIÓ DE RETENCIO DE CREDIT (RC) PER A UN PAGAMENT MENOR

Antecedents de fet

1. Les bases d'Execució del Pressupost per al 2026, regulen la possibilitat de què s'autoritzin pagaments menors, d'acord amb el règim regulat en l'article 4 del Decret llei 3/2025.

2. En data 31 de juliol de 2026, el coordinador d'instal·lacions proposa l'aprovació d'un RC, per un import total de 3.000,00 €, amb càrrec a l'aplicació pressupostària 1532-21400 per a les despeses de manteniment i reparació dels vehicles de la brigada municipal.

3. En data 13 d'agost de 2026, per Decret d'Alcaldia 2026DECR000667 s'ha aprovat el compte justificatiu de totes les despeses imputades al RC anterior amb càrrec a la mateixa aplicació i pel mateix concepte, tal com s'estableix en las Bases d'execució en quan al procediment dels pagaments menors per tal de poder autoritzar un nou RC.

4. S'expedeix la retenció de crèdit amb referència núm.: 22026001292, amb càrrec a l'aplicació pressupostària 1532-21400 del pressupost de despeses per a 2026.

5. Dades de la persona habilitada per gestionar les despeses

Nom i cognoms del responsable	**Christian Alexandre Villanueva Salazar**
Càrrec	**Coordinador de brigada i instal·lacions**

Fonaments de fet

- Decret llei 3/2025, de 4 de març, pel qual s'adopten mesures urgents en matèria de contractació pública
- Informe 21/2025, de 15 d'octubre, de la Junta Consultiva de Contractació Pública de Catalunya (Comissió Permanent), sobre els pagaments menors per cobrir necessitats de caràcter recurrent o periòdic i la prohibició de fraccionament indegut de l'objecte dels contractes
- Base d'execució 28.bis del pressupost Municipal.
- Articles 24 a 27 de Reial Decret 424/2017, de 28 d'abril, pel qual es regula el règim jurídic del control intern en les entitats del Sector Públic Local.

AJUNTAMENT D'OLERDOLA
Aquest document és una còpia autèntica del document electrònic original.

[redacted]

AJUNTAMENT d'Olèrdola
Avinguda de Catalunya, 12. 08734 Olèrdola - Barcelona
T. 93 890 35 02 - NIF: P–0814400-H
www.olerdola.cat - olerdola@olerdola.cat

D'acord amb el que disposa l'art. 21 de la Llei 7/1985, de 2 d'abril, reguladora de bases de règim local, en relació a l'art. 53 del Decret Legislatiu 2/2003, de 28 d'abril, pel qual s'aprova el Text Refós de la Llei municipal i de règim local de Catalunya, sobre la competència de l'alcalde per acordar aquest acte.

Per tot això, aquesta Regidoria, en ús de les atribucions que em confereix la legislació anteriorment esmentada,

ACORD:

Primer.- Aprovar l'expedient de pagament menor amb document comptable (RC) número 220260008767 amb càrrec a l'aplicació pressupostària 1532-21400 Reparació i Manteniment Vehicles – Brigada Municipal.

Segon.- Autoritzar que s'imputin al RC indicada en el punt anterior les despeses en concepte manteniment i reparació vehicles brigada municipal.

Tercer.- Autoritzar al Sr. Christian Alexandre Villanueva Salazar com a persona responsable per gestionar les despeses imputables a la RC aprovada.

Quart.- Establir que una vegada esgotat el saldo del RC o en qualsevol cas, arribat el dia 31 de desembre de l'any en curs, caldrà aprovar el compte justificatiu de totes les despeses imputades al RC.

Cinquè-. Comunicar la present resolució a l'habilitat i al Departament d'Intervenció per al seu coneixement.

Jordi Álvarez Rovirosa
Alcalde

Olèrdola, a data de la signatura electrònica

AJUNTAMENT D'OLERDOLA
Aquest document és una còpia autèntica del document electrònic original.

AJUNTAMENT d'Olèrdola
Avinguda de Catalunya, 12. 08734 Olèrdola - Barcelona
T. 93 890 35 02 - NIF: P–0814400-H
www.olerdola.cat - olerdola@olerdola.cat

Núm. de Decret i Data:
2026DECR000674 14/08/2026

DECRET D'ALCALDIA

ÀMBIT DE SERVEIS GENERALS I RÈGIM INTERN. REGIDORIA D'HISENDA I SERVEIS GENERALS. EXPEDIENT: X2026001901. ASSUMPTE: APROVACIÓ DE LES RELACIONS COMPTABLES D'ORDRE DE PAGAMENT CONFECCIONADES PER LA TRESORERIA CORRESPONENT A LES OBLIGACIONS RECONEGUDES PENDENTS DE PAGAMENT.

Antecedents de fet

1.- En l'execució pressupostària s'han formalitzat i aprovat diverses obligacions reconegudes, segons el detall següent:

BANC SABADELL ORDINAL 223					
EXPEDIENT ORÍGEN	APROVACIÓ OR	RELACIÓ COMPTABLE/NÚM.OPERACIÓ OR	IMPORT (€)	Descomptes	IMPORT LÍQUID (€)
X2026001112	2026DECR000622 DE 29/07/2026	320260001240 - 220260007810	5,32 €		5,32 €
X2026001112	2026DECR000656 DE 07/08/2026	320260001406	120,00 €		120,00 €
X2026000394	2026DECR000647 DE 06/08/2026	320260001360	120,00 €		120,00 €
X2026001666	2026DECR000648 DE 06/08/2026	320260001361	120,00 €		120,00 €
X2024000603	2026DECR000646 DE 06/08/2026	320260001366	364,00 €		364,00 €
X2026001542	ACORD PLE 04/08/2026	O/2026/97	1.121,44 €		1.121,44 €
X2026001642	ACORD JGL_10/08/2026	O/2026/108	9.736,51 €		9.736,51 €
		O/2026/109	6.364,84 €		6.364,84 €
		O/2026/110	1.663,93 €		1.663,93 €
		O/2026/111	1.177,43 €		1.177,43 €
		O/2026/112	4.100,61 €		4.100,61 €
		O/2026/113	168.071,92 €	-0,90 €	168.071,02 €
X2026000757	ACORD JGL_10/08/2026	O/2026/106	572,08 €		572,08 €
X2026001565	ACORD JGL_10/08/2026	O/2026/107	59.051,13 €		59.051,13 €
X2026001498	ACORD JGL_10/08/2026	220260007999	111,24 €		111,24 €
X2026000072	ACORD JGL_10/08/2026	220260008276	9.408,00 €		9.408,00 €
X2023002256	ACORD JGL_10/08/2026	220260007642	5.731,00 €		5.731,00 €
					0,00 €
		TOTAL	**267.839,45 €**	**-0,90 €**	**267.838,55 €**

2.- A data 13 d'agost de 2026 es tramita la relació comptable d'ordres de pagament P/2026/88, per a l'aprovació del pagament formal i material:

P/2026/88 – Ordres de pagament a càrrec de l'ordinal 223 de Banc de Sabadell per un import de 267.839,45 € (dos-cents seixanta-set mil vuit-cents trenta-nou euros amb quaranta-cinc cèntims), i una retenció per IRPF de 0,90 € (noranta cèntims), que fa un import líquid a transferir de 267.838,55 € (dos-cents seixanta-set mil vuit-cents trenta-vuit euros amb cinquanta-cinc cèntims), corresponent a les obligacions reconegudes aprovades.

3.- Consta a l'expedient la Diligència de la Tresoreria núm. 65 de data 13 d'agost de 2026.

AJUNTAMENT D'OLERDOLA
Aquest document és una còpia autèntica del document electrònic original.

AJUNTAMENT d'Olèrdola
Avinguda de Catalunya, 12. 08734 Olèrdola - Barcelona
T. 93 890 35 02 - NIF: P–0814400-H
www.olerdola.cat - olerdola@olerdola.cat

4.- En data 13 d'agost de 2026, la Regidora d'Hisenda i Serveis Generals proposa l'ordenació formal i material de les obligacions reconegudes.

5.- En data 14 d'agost de 2026, la Intervenció ha emès informe número 2026CINT000263, de forma que les obligacions pendents de pagament compleixen amb el que estableix l'article 21 del Reial Decret 424/2017, pel qual es regula el règim jurídic de control intern en les entitats del Sector públic Local.

L'article 21 de la Llei 7/1985, de 2 d'abril, reguladora de bases de règim local, en relació a l'art. 53 del Decret Legislatiu 2/2003, de 28 d'abril, pel qual s'aprova el Text Refós de la Llei municipal i de règim local de Catalunya, estableix la competència de l'alcalde per acordar aquest acte.

Per tot això, en ús de les atribucions que em confereix la legislació anteriorment esmentada,

HE RESOLT

Primer.- Aprovar l'ordenació del pagament formal i material de les obligacions reconegudes incloses a la relació d'ordre de pagament P/2026/88, a càrrec de l'ordinal 223 del Banc de Sabadell, líquid a transferir de 267.838,55 € (dos-cents seixanta-set mil vuit-cents trenta-vuit euros amb cinquanta-cinc cèntims), corresponent a les obligacions reconegudes aprovades.

Segon.- Comunicar la present resolució al Departament de Tresoreria.

Jordi Álvarez Rovirosa,
Alcalde

Olèrdola, a la data de la signatura electrònic

AJUNTAMENT D'OLERDOLA
Aquest document és una còpia autèntica del document electrònic original.

AJUNTAMENT d'Olèrdola
Avinguda de Catalunya, 12. 08734 Olèrdola - Barcelona
T. 93 890 35 02 - NIF: P–0814400-H
www.olerdola.cat - olerdola@olerdola.cat

Núm. de Decret i Data:
2026DECR000673 14/08/2026

DECRET D'ALCALDIA

ÀMBIT DE TERRITORI I SOSTENIBILITAT. REGIDORIA D'ESPAI PÚBLIC: MOBILITAT I ACCESSIBILITAT. EXPEDIENT: X2026001894. ASSUMPTE: SOL·LICITUD DE LLICÈNCIA DE GUAL. EMPLAÇAMENT: C. SANT CUGAT DEL VALLÈS 168, CAN TRABAL, OLÈRDOLA.

Antecedents de fet

1.- En data 7 d'agost de 2026 la Sra. [redacted] amb DNI [redacted] presenta una instància en el registre d'entrada d'aquesta corporació (núm. d'entrada E2026005329), per sol·licitar una placa de gual d'entrada i sortida de vehicles al seu habitatge identificat al C. Sant Cugat del Vallès, 168, Can Trabal, d'Olèrdola.

2.- En data 11 d'agost de 2026 s'emet informe favorable per part del Cos dels Guàrdies Municipals d'Olèrdola a la sol·licitud d'una placa de gual.

3.- Examinat el padró cobratori corresponent per les entrades de vehicles a través de les voreres i les reserves de via pública per a aparcaments, càrrega i descàrrega de mercaderies de qualsevol mena, s'ha comprovat que aquesta entrada i sortida de vehicles corresponent al C. Sant Cugat del Vallès, 168, Can Trabal, d'Olèrdola (ref. Cadastral [redacted] **SÍ** que està donada d'alta al padró cobratori de la taxa.

Fonaments de dret

1.- L'ordenança fiscal núm. 10 reguladora de la taxa per les entrades de vehicles a través de les voreres i les reserves de via pública per a aparcaments, càrrega i descàrrega de mercaderies de qualsevol mena, constitueix el fet imposable de la taxa l'aprofitament especial que té lloc per l'entrada de vehicles a través de les voreres i la reserva de via pública per a aparcaments exclusius.

2.- L'article 6, de l'ordenança fiscal núm.10 en la seva tarifa cinquena indica que l'import a abonar per l'adquisició de placa de gual és de 26,00 euros.

3.- La tarifa primera de l'article 6 de l'ordenança fiscal núm. 10 indica que l'import de la taxa d'entrada de vehicles a edificis o cotxeres particulars o aparcaments individuals de propietat és de 27,29 euros anuals.

4.- L'article 5.2 de l'Ordenança reguladora de guals i entrades de vehicles d'Olèrdola estableix que no es concedirà llicencia de gual o entrada de vehicles per a aquells habitatges i locals amb una porta d'accés d'amplada inferior a 2,10 m o estiguin situats en vials que no permetin de disposar de prou radi de gir per a l'entrada.

5.- La competència per a l'adopció d'aquesta resolució correspon a l'alcaldia, en aplicació dels articles 21 de la Llei 7/1985, de 2 d'abril, reguladora de les bases del règim local i 53 del Decret Legislatiu 2/2003, de 28 d'abril, pel qual s'aprova el Text refós de la Llei municipal i de règim local de Catalunya.

AJUNTAMENT D'OLERDOLA
Aquest document és una còpia autèntica del document electrònic original.

AJUNTAMENT d'Olèrdola
Avinguda de Catalunya, 12. 08734 Olèrdola - Barcelona
T. 93 890 35 02 - NIF: P–0814400-H
www.olerdola.cat - olerdola@olerdola.cat

Per tot això, aquesta alcaldia, en ús de les atribucions que em confereix la legislació anteriorment esmentada,

HE RESOLT:

Primer: Atorgar a la Sra. [redacted] amb DNI [redacted] la llicència i la corresponent placa de gual amb núm**. 956** i amb adreça al C. Sant Cugat del Vallès, 168, Can Trabal, d'Olèrdola.

Segon: Liquidar a la Sra. [redacted] amb DNI [redacted] la taxa per a l'adquisició d'una placa de gual per import de 26,00 €.

Càlcul taxa: 26,00€/placa x 1 u= 26,00€

Tercer: Aprovar el reconeixement de drets per import de 26,00 euros a càrrec a l'aplicació 32900 corresponent a taxa d'expedició de plaques. Operació comptable 120260003138.

Quart: Informar la persona interessada que el lliurament de la placa de gual es farà a les oficines de l'Ajuntament un cop s'hagi efectuat el pagament de 26,00 €, el qual es pot fer presencialment a les mateixes oficines municipals.

Cinquè: Notificar el present acord a la persona interessada indicant que contra l'acord d'aprovació de la taxa que no exhaureix la via administrativa, podeu interposar recurs de reposició, previ al contenciós-administratiu, davant l'Alcalde, en el termini d'un mes a comptar de l'endemà de la seva notificació.

FORMA DE PAGAMENT: De conformitat amb l'article 62 de la Llei 58/2003, de 17 de desembre, general tributària (LGT), el pagament en període voluntari de deutes tributaris resultants de liquidacions practicades per l'Administració s'ha de fer en els terminis següents:
a) Si la notificació de la liquidació es fa entre els dies 1 i 15 de cada mes, des de la data de recepció de la notificació fins al dia 20 del mes posterior o, si aquest no fos hàbil, fins a l'immediat hàbil següent.
b) Si la notificació de la liquidació es fa entre els dies 16 i últim de cada mes, des de la data de recepció de la notificació fins al dia cinc del segon mes posterior o, si aquest no fos hàbil, fins a l'immediat hàbil següent.

El pagament s'ha de fer efectiu mitjançant els següents mitjans:
a) l'ingrés a la Caixa de la Corporació (oficina d'hisenda municipal, Ajuntament) amb efectiu o targeta,
b) a qualsevol dels comptes següents:

* Banc Santander SA [redacted]
* Banc de Sabadell
* Caixabank,SL "la Caixa"

Transcorregut el període de pagament voluntari indicat sense que la totalitat del deute hagi estat ingressat, s'apliquen els recàrrecs següents:
a) executiu del 5% quan el deute es satisfaci abans que hagi estat notificada la provisió de constrenyiment,

AJUNTAMENT D'OLERDOLA
Aquest document és una còpia autèntica del document electrònic original.

AJUNTAMENT d'Olèrdola
Avinguda de Catalunya, 12. 08734 Olèrdola - Barcelona
T. 93 890 35 02 - NIF: P–0814400-H
www.olerdola.cat - olerdola@olerdola.cat

b) reduït del 10% si el deute es paga un cop notificada la provisió i dintre dels terminis de l'article 62.5 de la LGT,
c) constrenyiment ordinari del 20% transcorregut els termini anteriors. Aquest recàrrec de constrenyiment ordinari és compatible amb els interessos de demora.

Contra aquesta resolució, que exhaureix la via administrativa, podeu interposar recurs contenciós administratiu davant dels jutjats contenciosos administratius de la província de Barcelona, en el termini de dos mesos a comptar de l'endemà de la recepció d'aquesta notificació.

Igualment les persones interessades poden presentar un recurs potestatiu de reposició, previ al contenciós administratiu, davant l'Alcalde en el termini d'un mes a comptar de l'endemà de la present notificació.

Jordi Álvarez Rovirosa
Alcalde

Olèrdola, a data de la signatura electrònica

AJUNTAMENT D'OLERDOLA
Aquest document és una còpia autèntica del document electrònic original.

AJUNTAMENT d'Olèrdola
Avinguda de Catalunya, 12. 08734 Olèrdola - Barcelona
T. 93 890 35 02 - NIF: P–0814400-H
www.olerdola.cat - olerdola@olerdola.cat

Núm. de Decret i Data:
2026DECR000672 14/08/2026

DECRET D'ALCALDIA

ÀMBIT DE TERRITORI I SOSTENIBILITAT. REGIDORIA D'ESPAI PÚBLIC: MOBILITAT I ACCESSIBILITAT. EXPEDIENT: X2026001858. ASSUMPTE: SOL·LICITUD DE LLICÈNCIA DE GUAL. EMPLAÇAMENT: C. PORROIG, 11, POL. INDUSTRIAL DE SANT PERE MOLANTA, OLÈRDOLA.

Antecedents de fet

1.- En data 30 de juliol de 2026, mitjançant instància registrada d'entrada amb el número E2026005118, El [redacted], en representació de Consulting Penedès, SLP, consultoris administradora de les naus del Polígon de Sant Pere Molanta, sol·licita l'adequació de la vorera del Carrer Porroig, número 11 als efectes de facilitar l'entrada i sortida de vehicles a través del voral.

2.- Posteriorment, en data 4 d'agost de 2026, l'empresa SIGNO DOCE SA amb NIF A78381183, representada per [redacted], presenta una instància en el registre d'entrada d'aquesta corporació (núm. d'entrada E2026005246), per sol·licitar una placa de gual d'entrada i sortida de vehicles situada al C. Porroig, 11, del polígon industrial de Sant Pere Molanta, d'Olèrdola, alhora de sol·licita novament el rebaix de la vorera.

3.- En data 13 d'agost de 2026 s'emet informe favorable per part del Cos dels Guàrdies Municipals d'Olèrdola referent a la sol·licitud d'una placa de gual. En relació a les obres d'adequació per rebaixar la vorera, s'ha contactat telefònicament amb l'empresa per tal d'indicar-los el procediment a seguir, atès que és necessari la tramitació d'un expedient de llicència d'obres i aquestes van a càrrec de l'empresa.

4.- Examinat el padró cobratori corresponent per les entrades de vehicles a través de les voreres i les reserves de via pública per a aparcaments, càrrega i descàrrega de mercaderies de qualsevol mena, s'ha comprovat que aquesta entrada i sortida de vehicles corresponent al C. Porroig, 11, del polígon industrial de Sant Pere Molanta, d'Olèrdola (ref. Cadastral [redacted] **SÍ** que està donada d'alta al padró cobratori de la taxa.

Fonaments de dret

1.- L'ordenança fiscal núm. 10 reguladora de la taxa per les entrades de vehicles a través de les voreres i les reserves de via pública per a aparcaments, càrrega i descàrrega de mercaderies de qualsevol mena, constitueix el fet imposable de la taxa l'aprofitament especial que té lloc per l'entrada de vehicles a través de les voreres i la reserva de via pública per a aparcaments exclusius.

2.- L'article 6, de l'ordenança fiscal núm.10 en la seva tarifa cinquena indica que l'import a abonar per l'adquisició de placa de gual és de 26,00 euros.

AJUNTAMENT D'OLERDOLA
Aquest document és una còpia autèntica del document electrònic original.

AJUNTAMENT d'Olèrdola
Avinguda de Catalunya, 12. 08734 Olèrdola - Barcelona
T. 93 890 35 02 - NIF: P–0814400-H
www.olerdola.cat - olerdola@olerdola.cat

3.- La tarifa primera de l'article 6 de l'ordenança fiscal núm. 10 indica que l'import de la taxa d'entrada de vehicles a edificis o cotxeres particulars o aparcaments individuals de propietat és de 27,29 euros anuals.

4.- L'article 5.2 de l'Ordenança reguladora de guals i entrades de vehicles d'Olèrdola estableix que no es concedirà llicencia de gual o entrada de vehicles per a aquells habitatges i locals amb una porta d'accés d'amplada inferior a 2,10 m o estiguin situats en vials que no permetin de disposar de prou radi de gir per a l'entrada.

5.- L'article 8 de l'Ordenança reguladora de guals i entrades de vehicles d'Olèrdola estableix que per a la construcció del rebaix d'accés de guals i entrada de vehicles cal sol · licitar la corresponent llicència urbanística.

6.- La competència per a l'adopció d'aquesta resolució correspon a l'alcaldia, en aplicació dels articles 21 de la Llei 7/1985, de 2 d'abril, reguladora de les bases del règim local i 53 del Decret Legislatiu 2/2003, de 28 d'abril, pel qual s'aprova el Text refós de la Llei municipal i de règim local de Catalunya.

Per tot això, aquesta alcaldia, en ús de les atribucions que em confereix la legislació anteriorment esmentada,

HE RESOLT:

Primer: Atorgar a l'empresa SIGNO DOCE SA amb NIF A78381183, la llicència i la corresponent placa de gual amb núm**. 955** a l' adreça al C. Porroig, 11, del polígon industrial de Sant Pere Molanta, d'Olèrdola.

Segon: Liquidar a l'empresa SIGNO DOCE SA amb NIF A78381183, la taxa per a l'adquisició d'una placa de gual per import de 26,00 €.

Càlcul taxa: 26,00€/placa x 1 u= 26,00€

Tercer: Aprovar el reconeixement de drets per import de 26,00 euros a càrrec al concepte 32900 taxa d'expedició de plaques del pressupost d'ingressos mitjançant operació 120260003139.

Quart: Desestimar la sol·licitud de rebaix de vorera, a l'empresa SIGNO DOCE SA amb NIF A78381183, a l' adreça al C. Porroig, 11, del polígon industrial de Sant Pere Molanta, d'Olèrdola, de conformitat amb l'article 8 de l'Ordenança reguladora de guals i entrades de vehicles, la qual indica que cal sol · licitar la corresponent llicència urbanística, amb la corresponent liquidació de les taxes aplicables.

Cinquè Informar la persona interessada que el lliurament de la placa de gual es farà a les oficines de l'Ajuntament un cop s'hagi efectuat el pagament de 26,00 €, el qual es pot fer presencialment a les mateixes oficines municipals.

Sisè: Notificar el present acord a la persona interessada indicant que contra l'acord d'aprovació de la taxa que no exhaureix la via administrativa, podeu interposar recurs de reposició, previ al contenciós-administratiu, davant l'Alcalde, en el termini d'un mes a comptar de l'endemà de la seva notificació.

AJUNTAMENT D'OLERDOLA
Aquest document és una còpia autèntica del document electrònic original.

[redacted]

AJUNTAMENT d'Olèrdola
Avinguda de Catalunya, 12. 08734 Olèrdola - Barcelona
T. 93 890 35 02 - NIF: P–0814400-H
www.olerdola.cat - olerdola@olerdola.cat

FORMA DE PAGAMENT: De conformitat amb l'article 62 de la Llei 58/2003, de 17 de desembre, general tributària (LGT), el pagament en període voluntari de deutes tributaris resultants de liquidacions practicades per l'Administració s'ha de fer en els terminis següents:
a) Si la notificació de la liquidació es fa entre els dies 1 i 15 de cada mes, des de la data de recepció de la notificació fins al dia 20 del mes posterior o, si aquest no fos hàbil, fins a l'immediat hàbil següent.
b) Si la notificació de la liquidació es fa entre els dies 16 i últim de cada mes, des de la data de recepció de la notificació fins al dia cinc del segon mes posterior o, si aquest no fos hàbil, fins a l'immediat hàbil següent.

El pagament s'ha de fer efectiu mitjançant els següents mitjans:
a) l'ingrés a la Caixa de la Corporació (oficina d'hisenda municipal, Ajuntament) amb efectiu o targeta,
b) a qualsevol dels comptes següents:

* Banc Santander SA [redacted]
* Banc de Sabadell
* Caixabank,SL "la Caixa"

Transcorregut el període de pagament voluntari indicat sense que la totalitat del deute hagi estat ingressat, s'apliquen els recàrrecs següents:
a) executiu del 5% quan el deute es satisfaci abans que hagi estat notificada la provisió de constrenyiment,
b) reduït del 10% si el deute es paga un cop notificada la provisió i dintre dels terminis de l'article 62.5 de la LGT,
c) constrenyiment ordinari del 20% transcorregut els termini anteriors. Aquest recàrrec de constrenyiment ordinari és compatible amb els interessos de demora.

Contra aquesta resolució, que exhaureix la via administrativa, podeu interposar recurs contenciós administratiu davant dels jutjats contenciosos administratius de la província de Barcelona, en el termini de dos mesos a comptar de l'endemà de la recepció d'aquesta notificació.

Igualment les persones interessades poden presentar un recurs potestatiu de reposició, previ al contenciós administratiu, davant l'Alcalde en el termini d'un mes a comptar de l'endemà de la present notificació.

Jordi Álvarez Rovirosa
Alcalde

Olèrdola, a data de la signatura electrònica

AJUNTAMENT D'OLERDOLA
Aquest document és una còpia autèntica del document electrònic original.

AJUNTAMENT d'Olèrdola
Avinguda de Catalunya, 12. 08734 Olèrdola - Barcelona
T. 93 890 35 02 - NIF: P–0814400-H
www.olerdola.cat - olerdola@olerdola.cat

Núm. de Decret i Data:
2026DECR000671 13/08/2026

DECRET D'ALCALDIA

ÀMBIT DE TERRITORI I SOSTENIBILITAT. REGIDORIA D'ESPAI PÚBLIC: MOBILITAT I ACCESSIBILITAT. EXP NÚM. X2026000303. ASSUMPTE: RESERVA ESTACIONAMENT A LA VIA PÚBLICA C. DE L'ERA, 8

Antecedents de fet:

1.- En data 4 de febrer de 2026, el Sr. [redacted], amb DNI [redacted] presenta instància en el registre d'entrada d'aquesta Corporació (núm. d'entrada E2026001054), sol·licitant una reserva d'una plaça d'aparcament per a ús individual davant del seu habitatge, situat al c/ de l'Era, 8 de Moja.

2.- En data 20 de juny de 2026, el Cap del Servei dels Guàrdies Municipals emet informe envers la sol·licitud de l'interessat, del qual se'n transcriu la part substancial del mateix:

"(...) que s'ha comprovat que a la zona, a pocs metres de distància entre si, existeixen tres places d'aparcament reservades per a persones amb discapacitat amb caràcter general.

Per aquest motiu, no es considera justificada la reserva d'una plaça d'ús individual i, en conseqüència, no s'autoritza la plaça d'aparcament per a persones amb discapacitat d'ús individual sol·licitada".

Fonaments de dret

- Decret 209/2023, de 28 de novembre, del Codi d'accessibilitat de Catalunya.
- Reial Decret 1056/2014, de 12 de desembre, mitjançant el qual es regulen les condicions bàsiques d'emissió i ús de targetes d'aparcament per a persones amb discapacitat.
- La competència per a l'adopció d'aquesta resolució correspon a l'Alcaldia, en aplicació dels articles 21 de la Llei 7/1985, de 2 d'abril, reguladora de les bases del règim local i 53 del Decret Legislatiu 2/2003, de 28 d'abril, pel qual s'aprova el Text refós de la Llei municipal i de règim local de Catalunya.

Per tot això, aquesta alcaldia, en ús de les atribucions que em confereix la legislació anteriorment esmentada,

HE RESOLT:

Primer.- Desestimar la sol·licitud presentada pel Sr. [redacted], amb DNI [redacted] sol·licitant una reserva d'una plaça d'aparcament per a ús individual davant del seu habitatge, situat al c/ de l'Era, 8 de Moja, en base a l'informe emès pel Cap del Servei dels Guàrdies Municipals en data 20 de juny de 2026.

Segon.- Notificar la present resolució a l'interessat, indicant que contra aquesta resolució, que posa fi a la via administrativa, es podrà interposar recurs contenciós administratiu davant la Secció Contenciosa Administrativa del Tribunal d'Instància de Barcelona, en el termini de dos mesos a comptar des del dia següent de la seva notificació. Alternativament i de forma potestativa, es pot interposar recurs de reposició

AJUNTAMENT D'OLERDOLA
Aquest document és una còpia autèntica del document electrònic original.

[redacted]

AJUNTAMENT d'Olèrdola
Avinguda de Catalunya, 12. 08734 Olèrdola - Barcelona
T. 93 890 35 02 - NIF: P–0814400-H
www.olerdola.cat - olerdola@olerdola.cat

davant el mateix òrgan que l'ha dictat, en el termini d'un mes a comptar des del dia següent de la seva notificació.

Jordi Álvarez Rovirosa
Alcalde

Olèrdola, a data de la signatura electrònica.

AJUNTAMENT D'OLERDOLA
Aquest document és una còpia autèntica del document electrònic original.

AJUNTAMENT d'Olèrdola
Avinguda de Catalunya, 12. 08734 Olèrdola - Barcelona
T. 93 890 35 02 - NIF: P–0814400-H
www.olerdola.cat - olerdola@olerdola.cat

Núm. de Decret i Data:
2026DECR000670 13/08/2026

DECRET D'ALCALDIA

ÀMBIT DE SERVEIS A LA CIUTADANIA. REGIDORIA DE SERVEIS SOCIALS. EXPEDIENT: X2026001827. ASSUMPTE: APROVAR L'ATORGAMENT DE LA TARGETA D'APARCAMENT PER A PERSONES AMB DIVERSITAT FUNCIONAL, EN LA MODALITAT DE TITULAR "CONDUCTORA".

Antecedents de fet

1. En data 3 d'agost de 2026 i número en el Registre general E2026005181, la Sra. [redacted] sol·licita als Serveis Socials Bàsics la targeta d'aparcament per a persones amb diversitat funcional en la modalitat "conductora".

2. L'equip de Serveis Socials, en data 7 d'agost de 2026, emet l'informe corresponent on es proposa que s'atorgui a la Sra. [redacted] la targeta d'aparcament sol·licitada, havent aportat tota la documentació requerida per la normativa que n'és d'aplicació.

Fonaments de dret

1. El Decret 209/2023, de 28 de novembre, pel qual s'aprova el Codi d'accessibilitat de Catalunya (DOGC núm. 9052, de 30 de novembre de 2023), regula la targeta d'aparcament per a persones amb discapacitat i atribueix als ens locals competents en matèria d'ordenació del trànsit la competència per tramitar, resoldre, expedir i gestionar les diferents modalitats de targeta d'aparcament, d'acord amb el que estableix el capítol 8 del Codi d'accessibilitat.

2. La competència per a l'adopció d'aquesta resolució correspon a l'alcaldia, en aplicació dels articles 21 de la Llei 7/1985, de 2 d'abril, reguladora de les bases del règim local i 53 del Decret Legislatiu 2/2003, de 28 d'abril, pel qual s'aprova el Text refós de la Llei municipal i de règim local de Catalunya.

És per això que aquesta alcaldia, en ús de les atribucions que li confereix la legislació anteriorment esmentada,

HE RESOLT:

Primer.- Aprovar l'atorgament d'una targeta d'aparcament per a persones amb diversitat funcional, en la modalitat de titular "conductora", a la Sra. [redacted].

Segon.- Comunicar a la persona interessada que haurà de concertar cita prèvia amb l'Oficina d'Atenció al Ciutadà, al número de telèfon: 93 890 3502, per tal d'aportar la fotografia de carnet i recollir la targeta d'aparcament sol·licitada.

Tercer.- Notificar aquesta resolució a la persona interessada, indicant que contra aquesta resolució, que posa fi a la via administrativa, es podrà interposar recurs contenciós administratiu davant la Secció Contenciosa Administrativa del Tribunal d'Instància de Barcelona, en el termini de dos mesos a comptar des del dia següent de la seva notificació. Alternativament i de forma potestativa, es pot interposar recurs

AJUNTAMENT D'OLERDOLA
Aquest document és una còpia autèntica del document electrònic original.

AJUNTAMENT d'Olèrdola
Avinguda de Catalunya, 12. 08734 Olèrdola - Barcelona
T. 93 890 35 02 - NIF: P–0814400-H
www.olerdola.cat - olerdola@olerdola.cat

de reposició davant el mateix òrgan que l'ha dictat, en el termini d'un mes a comptar des del dia següent de la seva notificació.

Jordi Álvarez Rovirosa
Alcalde

Olèrdola, a la data de la signatura electrònica

AJUNTAMENT D'OLERDOLA
Aquest document és una còpia autèntica del document electrònic original.

AJUNTAMENT d'Olèrdola
Avinguda de Catalunya, 12. 08734 Olèrdola - Barcelona
T. 93 890 35 02 - NIF: P–0814400-H
www.olerdola.cat - olerdola@olerdola.cat

Núm. de Decret i Data:
2026DECR000669 13/08/2026

DECRET D'ALCALDIA

ÀMBIT DE SERVEIS A LA CIUTADANIA. REGIDORIA DE SERVEIS SOCIALS. EXPEDIENT: X2026001836. ASSUMPTE: ALTA DEL SERVEI DE TELEASSISTÈNCIA DOMICILIÀRIA DE LA DIPUTACIÓ DE BARCELONA.

Antecedents de fet

1. En data 4 d'agost de 2026 i número E2026005240 en el Registre General d'aquesta Corporació, el Sr. [redacted] amb DNI [redacted] presenta als Serveis Socials municipals una sol·licitud d'aparell de Teleassistència.

2. Els Serveis Socials municipals, un cop n'han valorat la situació, en data 7 d'agost de 2026 emeten informe favorable, proposant que sigui beneficiari del Servei de Teleassistència de la Diputació de Barcelona, ja que acompleix amb els requisits establerts a les corresponents bases reguladores.

Fonaments de dret

1. La Junta de Govern de la Diputació de Barcelona, en sessió celebrada l'11 de juny de 2020, aprova les Bases per a la gestió i desenvolupament del programa "Servei local de Teleassistència – anys 2021 - 2024", estableixen com a beneficiàries a "la població general i, especialment, a aquelles persones que poden necessitar suport per trobar-se en una situació de risc per raons d'edat, vulnerabilitat social, caigudes freqüents, situacions socials i/o de salut complexes, soledat, aïllament, manca d'autonomia funcional i/o situacions de discapacitat o dependència, entre d'altres motius de risc."

2. El Ple de l'Ajuntament d'Olèrdola, en sessió ordinària de 7 de novembre de 2017, va aprovar la derogació de l'Ordenança núm. 36 reguladora del preu públic per la prestació del servei d'atenció domiciliària, per la qual cosa aquest servei no està subjecte a copagament.

3. La competència per a l'adopció d'aquesta resolució correspon a l'alcaldia, en aplicació dels articles 21 de la Llei 7/1985, de 2 d'abril, reguladora de les bases del règim local i 53 del Decret Legislatiu 2/2003, de 28 d'abril, pel qual s'aprova el Text refós de la Llei municipal i de règim local de Catalunya.

És per això que aquesta alcaldia, en ús de les atribucions que li confereix la legislació anteriorment esmentada,

HE RESOLT:

Primer: Donar d'alta al Servei de Teleassistència domiciliària de la Diputació de Barcelona al Sr. [redacted] amb DNI [redacted] com a titular del servei.

Segon: Notificar el present acord a la persona interessada.

Tercer: Contra aquesta resolució, que posa fi a la via administrativa, es podrà interposar recurs contenciós administratiu davant la Secció Contenciosa Administrativa

AJUNTAMENT D'OLERDOLA
Aquest document és una còpia autèntica del document electrònic original.

AJUNTAMENT d'Olèrdola
Avinguda de Catalunya, 12. 08734 Olèrdola - Barcelona
T. 93 890 35 02 - NIF: P–0814400-H
www.olerdola.cat - olerdola@olerdola.cat

del Tribunal d'Instància de Barcelona, en el termini de dos mesos a comptar des del dia següent de la seva notificació. Alternativament i de forma potestativa, es pot interposar recurs de reposició davant el mateix òrgan que l'ha dictat, en el termini d'un mes a comptar des del dia següent de la seva notificació.

Olèrdola, a la data de la signatura electrònica

Jordi Álvarez Rovirosa
Alcalde

AJUNTAMENT D'OLERDOLA
Aquest document és una còpia autèntica del document electrònic original.

C [redacted]
Or
Identificador document: ES_L01081000_2026_29057300
Data d'impressió: 28/09/2026 13:26:43
Pàgina 1 de 3

SIGNATURES
1.- JORDI ÁLVAREZ ROVIROSA (TCAT) (Alcalde), 13/08/2026 13:30
2.- AJUNTAMENT OLERDOLA. 2026DECR000668 13/08/2026

AJUNTAMENT d'Olèrdola
Avinguda de Catalunya, 12. 08734 Olèrdola - Barcelona
T. 93 890 35 02 - NIF: P–0814400-H
www.olerdola.cat - olerdola@olerdola.cat

Núm. de Decret i Data:
2026DECR000668 13/08/2026

DECRET D'ALCALDIA

ÀMBIT DE SERVEIS GENERALS I RÈGIM INTERN. REGIDORIA DE RECURSOS HUMANS. EXPEDIENT: X2026001674 ASSUMPTE: APROVAR LES NÒMINES I AUTORITZAR EL PAGAMENT DE LES RETRIBUCIONS CORRESPONENTS AL MES D'AGOST DE 2026 DEL PERSONAL DE LA CORPORACIÓ I DELS CÀRRECS ELECTES AMB DEDICACIÓ.

Antecedents de fet

1.- La Diputació de Barcelona ha confeccionat les nòmines provisionals corresponents al mes d'agost de 2026, d'acord amb les incidències amb efectes econòmics produïdes durant el mes i recollides en el corresponent full de variacions de nòmina.

2.- Per Decret de l'Alcaldia 2026DECR000051, de 23 de gener de 2026, es van aprovar les operacions comptables d'autorització (A), autorització i disposició de la despesa (AD) i retenció de crèdit (RC) corresponents a les retribucions anuals, retribucions variables, indemnitzacions per assistència dels regidors a òrgans col·legiats i quotes socials.

Les incorporacions de personal tramitades amb posterioritat a l'1 de gener de 2026 disposen del seu corresponent acord mitjançant l'aprovació del document comptable pertinent.

3.- Consta a l'expedient l'informe de Recursos Humans favorable a l'aprovació de la nòmina provisional.

4.- En data 11 d'agost s'emet informe d'intervenció amb núm. 2026CINT000261 amb caràcter favorable amb observacions.

Fonaments de dret:

1.- La competència per a l'adopció d'aquesta resolució correspon a l'alcaldia, en aplicació dels articles 21 de la Llei 7/1985, de 2 d'abril, reguladora de les bases del règim local i 53 del Decret Legislatiu 2/2003, de 28 d'abril, pel qual s'aprova el Text refós de la Llei municipal i de règim local de Catalunya.

Per tot això, aquesta alcaldia, en ús de les atribucions que em confereix la legislació anteriorment esmentada,

HE RESOLT:

Primer: Aprovar els complements variables assignats als vigilants municipals, segons els serveis realitzats durant el mes de juliol de 2026 i que consten detallats en el document de variacions de nòmina a satisfer a l'agost , pels següents imports:

AJUNTAMENT D'OLERDOLA
Aquest document és una còpia autèntica del document electrònic original.

AJUNTAMENT d'Olèrdola
Avinguda de Catalunya, 12. 08734 Olèrdola - Barcelona
T. 93 890 35 02 - NIF: P–0814400-H
www.olerdola.cat - olerdola@olerdola.cat

TIP	NOM	COMPLEMENT RETÉN TELEFÒNIC	COMPLEMENT CAP DE SETMANA
1001	A.I.B.		197,28
1009	M.V.P.	117,3	197,28
1025	C.T.M.	117,3	197,28
1026	A.G.M.		197,28
		234,6	789,12
		1.023,72	

Segon : Aprovar les operacions comptables ADO (sobre crèdit retingut) corresponent a la liquidació dels serveis prestats en cap de setmana, dies festius i retens telefònics efectuades pels guàrdies municipals:

N. Operació	Fase	Aplicació	Import	Nom terc.	Text lliure
220260008397	ADO	2026 130 12101	197,28	A.G.M.	NÒMINA AGOST
220260008401	ADO	2026 130 12101	197,28	A.I.B.	NÒMINA AGOST
220260008426	ADO	2026 130 12101	197,28	C.T.M.	NÒMINA AGOST
220260008427	ADO	2026 130 12101	117,30	C.T.M.	NÒMINA AGOST
220260008431	ADO	2026 130 12101	197,28	M.V.P.	NÒMINA AGOST
220260008432	ADO	2026 130 12101	117,30	M.V.P.	NÒMINA AGOST
			1.023,72		

Tercer: Aprovar el reconeixement del desè trienni grup AP del Sr. M.U.V i el setè trienni grup C1 de la Sra. M.A.L. que s'inclouen en la nòmina d' agost.

Quart: Aprovar les retribucions corresponents al mes d'agost de 2026 del personal de la Corporació i dels càrrecs electes amb dedicació, segons el detall següent:

	NÒMINES PROVISIONALS AGOST 2026
COST NÒMINA	157.535,48
SEGURETAT SOCIAL EMPRESA	33.832,88
TOTAL BRUT NÒMINES	123.702,60
TOTAL DEDUCCIONS	30.707,37
TOTAL LÍQUID	**92.995,23**

Deduccions:	
Descompte SS	7.850,88
IRPF	22.857,55
Regularització juliol	-1,06
Total descomptes	30.707,37

Cinquè: Aprovar l'obligació reconeguda corresponent a les nòmines del personal de la Corporació corresponent al mes d'agost (relació O/2026/116) per un import total de 123.702,60€ (cent vint-i-tres mil set-cents dos euros amb seixanta cèntims), amb descomptes per quotes socials dels treballadors i IRPF per import total de 30.707,37 € (trenta mil set-cents set euros amb trenta-set cèntims), el que fa un import líquid de 92.995,23 € (noranta-dos mil nou-cents noranta-cinc euros amb vint-i-tres cèntims).

AJUNTAMENT D'OLERDOLA
Aquest document és una còpia autèntica del document electrònic original.

AJUNTAMENT
d'Olèrdola

Avinguda de Catalunya, 12. 08734 Olèrdola - Barcelona
T. 93 890 35 02 - NIF: P–0814400-H
www.olerdola.cat - olerdola@olerdola.cat

Sisè: Aprovar l'ordenació del pagament formal i material de les obligacions reconegudes incloses a la relació d'ordres de pagament P/2026/87 a càrrec de l'ordinal 223 del Banc de Sabadell, per un import total de 123.702,60€ (cent vint-i-tres mil set-cents dos euros amb seixanta cèntims), amb descomptes per quotes socials dels treballadors i IRPF per import total de 30.707,37 € (trenta mil set-cents set euros amb trenta-set cèntims), el que fa un import líquid de 92.995,23 € (noranta-dos mil nou-cents noranta-cinc euros amb vint-i-tres cèntims), corresponent a les obligacions reconegudes aprovades.

Setè: Comunicar aquesta resolució al Departament de Tresoreria i Intervenció per l'ordenació del pagament formal i material.

Jordi Álvarez Rovirosa
Alcalde

Olèrdola, a la data de la signatura electrònica

AJUNTAMENT D'OLERDOLA
Aquest document és una còpia autèntica del document electrònic original.

AJUNTAMENT d'Olèrdola
Avinguda de Catalunya, 12. 08734 Olèrdola - Barcelona
T. 93 890 35 02 - NIF: P–0814400-H
www.olerdola.cat - olerdola@olerdola.cat

Núm. de Decret i Data:
2026DECR000667 13/08/2026

DECRET D'ALCALDIA

ÀMBIT DE TERRITORI I SOSTENIBILITAT. REGIDORIA D'URBANISME I PAISATGE URBÀ. EXPEDIENT X2026000162.. ASSUMPTE: JUSTIFICACIÓ PAGAMENTS MENORS .

Antecedents de fet

1. Les bases d'Execució del Pressupost per al 2026, regulen la possibilitat de què s'autoritzin pagaments menors, d'acord amb el règim regulat en l'article 4 del Decret llei 3/2025.

2. En data 18 de febrer de 2026, per Decret d'Alcaldia 2026DECR000122 es va Aprovar l'expedient de pagament menor amb document comptable (RC) número 220260000820 amb càrrec a l'aplicació pressupostària 1532-21400 Reparació i Manteniment Vehicles – Brigada Municipal.

Expedient:	X2026000162
Àrea:	BRIGADA
Import del RC:	3.000,00 € (IVA inclòs)
Aplicació pressupostària:	1532 21400 Reparació i manteniment vehicles – Brigada municipal
Concepte de les despeses que es podran imputar al RC	Manteniment dels vehicles de la Brigada Municipal

3. Dades de la persona habilitada per gestionar les despeses

Nom i cognoms del responsable	Christian Alexandre Villanueva Salazar
Càrrec	Coordinador d'instal·lacions

4. En data 11 d'agost de 2026 el coordinador de Brigada i d'Instal·lacions emet informe justificatiu les despeses efectuades amb càrrec a aquest pagament menor, relacionades en el RC número 220260000820 per valor inicial de 3.000,00 €, que tenen com a objecte el mateix concepte pel que van ser autoritzades, per import total de 2.660,82 €, pel que cal anul·lar l'import per valor de 339,18 € de despesa no executada

   - Import RC 220260000820: 3.000 €
   - Import total factures imputades: 2.660,82 €

AJUNTAMENT D'OLERDOLA
Aquest document és una còpia autèntica del document electrònic original.

AJUNTAMENT d'Olèrdola
Avinguda de Catalunya, 12. 08734 Olèrdola - Barcelona
T. 93 890 35 02 - NIF: P–0814400-H
www.olerdola.cat - olerdola@olerdola.cat

- Import restant a anul·lar: 339,18 €

5. De les factures imputades al RC 220260000820, n'hi ha dues presentades al Registre de Factures de la Corporació pendent d'aprovació.

N. d'entrada	N. de document	Nom	Text Explicatiu	Import total	Programa	Econòmica	Descripció de la aplic.
F/2026/1360	FC09599	VILAFRANCA SERVICE CARS SL	AOC:213244385 ANTICONTELANTE VERDE 30% 5 LIT	14,37	1532	21400	REPARACIO I MANTENIMENT VEHICLES - BRIGADA MUNICIPAL
F/2026/1386	V6 929	AGRICOLA VIVES, SL	AOC:213346826 ALBARÀ 2496647 DATA 04/08/2026 PROFORMA 2026 000133 DESMUNTAR , REPARAR I TORNAR A MUNTAR RADIADOR MC CORM	543,82	1532	21400	REPARACIO I MANTENIMENT VEHICLES - BRIGADA MUNICIPAL
				558,19			

6. És necessari aprovar-les per poder aprovar el compte justificatiu de totes les despeses imputades al RC número 220260000820 amb càrrec a l'aplicació pressupostària 1532-21400 Reparació i Manteniment Vehicles – Brigada Municipal.

7.- Examinat l'informe d'Intervenció núm. 2026CINT000262 favorable a l'aprovació de la fase ADO de les esmentades factures i despeses.

Fonaments de fet

- Decret llei 3/2025, de 4 de març, pel qual s'adopten mesures urgents en matèria de contractació pública
- Informe 21/2025, de 15 d'octubre, de la Junta Consultiva de Contractació Pública de Catalunya (Comissió Permanent), sobre els pagaments menors per cobrir necessitats de caràcter recurrent o periòdic i la prohibició de fraccionament indegut de l'objecte dels contractes
- Base d'execució 28.bis del pressupost Municipal.
- Articles 24 a 27 de Reial Decret 424/2017, de 28 d'abril, pel qual es regula el règim jurídic del control intern en les entitats del Sector Públic Local.
- De conformitat amb el previst al RDL 2/2004, de 5 de març, pel que s'aprova el Text Refós de la Llei d'Hisendes Locals i RD 500/1990, de 20 d'abril de desenvolupament de la dita Llei i les Bases d' Execució del pressupost de l' exercici 2026, així com la Llei 9/2017, de 8 de novembre, de Contractes del Sector Públic, per la qual es traslladen a l'ordenament jurídic espanyol les Directives del Parlament Europeu i del Consell 2014/23/UE i 2014/24/UE, de 26 de febrer de 2014.

L'Òrgan competent per a l'aprovació de factures és la Junta de Govern Local, en virtut de les delegacions acordades per aquest Ajuntament, per resolució de l'Alcaldia 2025DECR000465, de data 21 de juny de 2025, però per raons d'urgència, i tenint en compte que la competència originària la té l'alcalde, en virtut del que estableix l'art. 21.1.q de la Llei 7/1985, de 2 d'abril, reguladora de les bases de règim local i 53.1.r del

AJUNTAMENT D'OLERDOLA
Aquest document és una còpia autèntica del document electrònic original.

AJUNTAMENT d'Olèrdola
Avinguda de Catalunya, 12. 08734 Olèrdola - Barcelona
T. 93 890 35 02 - NIF: P–0814400-H
www.olerdola.cat - olerdola@olerdola.cat

Decret Legislatiu 2/2003, de 28 d'abril, pel qual s'aprova el Text Refós de la Llei Municipal i de règim local de Catalunya, es pot procedir a l'avocació de la competència d'acord amb el que preveu l'art. 10 de la Llei 40/2015, d'1 d'octubre, de règim jurídic del sector públic.

Per tot això, aquesta alcaldia, en ús de les atribucions que em confereix la legislació anteriorment esmentada,

HE RESOLT:

Primer: Avocar a l'alcalde la competència delegada a la Junta de Govern Local per a l'aprovació de les dues factures imputades al RC 220260000820.

Segon: Aprovar l'autorització, disposició i obligació de les factures incloses dins la relació O/2026/117 per import total líquid de 558,19 € (cinc-cents cinquanta-vuit euros amb dinou cèntims).

Tercer: Aprovar el compte justificatiu de totes les despeses imputades al RC número 220260000820 amb càrrec a l'aplicació pressupostària 1532-21400 Reparació i Manteniment Vehicles – Brigada Municipal.

N. Operació	Fase	Data	Aplicació	Import	Nom terc.	Text lliure	Factura	Data fac.
220260001675	ADO	09/03/2026	2026 1532 21400	248,06	NIKKO CENTER MOTOR SL	AOC:210276719 [redacted] lectura defectes	T90326 60	19/02/2026
220260001686	ADO	09/03/2026	2026 1532 21400	694,76	NIKKO CENTER MOTOR SL	AOC:210420162 [redacted] Manteniment 80.000 kms	T90326 74	26/02/2026
220260003166	ADO	13/04/2026	2026 1532 21400	33,58	TALLERS BEVI SL	AOC:210793274 *NUMERO VALE COMANDA: 2738 / *ACEITE PARA RETRO JCB 3CX COMPACT CON / NUMERO DE CHASIS 2737267. / *RECOGE	F260087	18/03/2026
220260003484	ADO	27/04/2026	2026 1532 21400	481,79	TALLERS BEVI SL	AOC:211030290 *NUESTRA ORDEN DE TRABAJO N.3003 / *SEGUN NUESTRO PRESUPUESTO N. 6493 / *** NUM. OPERACIO : 220260000820 *	F260096	31/03/2026
220260003512	ADO	27/04/2026	2026 1532 21400	266,03	TALLERS BEVI SL	AOC:211137981 *** NUM. OPERACIO : 220260000820 *** / *RETRO JCB 3CX COMPACT CON NUMERO DE / CHASIS 2737267, Y CON 3.729	F260112	07/04/2026
220260004266	ADO	11/05/2026	2026 1532 21400	68,95	VILAFRANCA SERVICE CARS SL	AOC:211349037 FILTRO HABITACULO / CLAVIJA UNIVERSALCON FUS 8AMP / N° PEDIDO 3043	FC08816	15/04/2026
220260006600	ADO	06/07/2026	2026 1532 21400	50,15	PNEUMATICS FERRET GRIMAU SL.	AOC:212194827 ALBARAN Nº: TU26/1817 DE 07/05/2026 / REPARAR COBERTA CAMIONETA M [redacted] / CAM. 3.00-8 3.50-8 TR13 10pcs/	FC26 710	15/05/2026
220260006614	ADO	06/07/2026	2026 1532 21400	55,24	VILAFRANCA SERVICE CARS SL	AOC:212368364 AGUA LIMPIAPARABRISAS 5 LITROS / N-3126 / ADBLUE 10 L. CON ANTICRISTALIZ / N COMANDA3053	FC09248	15/06/2026

AJUNTAMENT D'OLERDOLA
Aquest document és una còpia autèntica del document electrònic original.

AJUNTAMENT d'Olèrdola
Avinguda de Catalunya, 12. 08734 Olèrdola - Barcelona
T. 93 890 35 02 - NIF: P–0814400-H
www.olerdola.cat - olerdola@olerdola.cat

220260006634	ADO	06/07/2026	2026 1532 21400	86,83	AUTOMATIZACION INDUSTRIAL KASMAR SL	AOC:212520970 SOPORTE UCF-207 / SOPORTE UCFL-205 OVALADO	2600462	10/05/2026
220260007299	ADO	20/07/2026	2026 1532 21400	51,92	PENEDES INDUSTRIAL S.L.	AOC:212610713 Latiguillo	CR 2602659	30/06/2026
220260008214	ADO	10/08/2026	2026 1532 21400	65,32	VILAFRANCA SERVICE CARS SL	AOC:212991058 BRIGADA PEDIDO 3211 / AGUA LIMPIAPARABRISAS 5 LITROS / ADBLUE 10L / TULIPA TRAS UNIVERSAL 3FUNCIO / TULI	FC09456	15/07/2026
220260008759	ADO	12/08/2026	2026 1532 21400	14,37	VILAFRANCA SERVICE CARS SL	AOC:213244385 ANTICONTELANTE VERDE 30% 5 LIT	FC09599	31/07/2026
220260008760	ADO	12/08/2026	2026 1532 21400	543,82	AGRICOLA VIVES, SL	AOC:213346826 ALBARÀ 2496647 DATA 04/08/2026 PROFORMA 2026 000133 DESMUNTAR , REPARAR I TORNAR A MUNTAR RADIADOR MC CORM	V6 929	04/08/2026
				2.660,82				

Quart: Donar de baixa el saldo pendent del RC número 220260000820 amb càrrec a l'aplicació pressupostària 1532-21400 Reparació i Manteniment Vehicles – Brigada Municipal, RC/ d'import 339,18 € número d'operació 220260008761.

Cinquè: Donar trasllat del present acord al Departament de Tresoreria de l'Ajuntament d'Olèrdola per tal que procedeixi a l'ordenació de pagament de les dues factures aprovades per import de 558,19 €.

Sisè: Comunicar la present resolució al coordinador de Brigada i d'Instal·lacions i al Departament d'Intervenció per al seu coneixement.

Jordi Álvarez Rovirosa
Alcalde

Olèrdola, a data de la signatura electrònica

AJUNTAMENT D'OLERDOLA
Aquest document és una còpia autèntica del document electrònic original.

AJUNTAMENT d'Olèrdola
Avinguda de Catalunya, 12. 08734 Olèrdola - Barcelona
T. 93 890 35 02 - NIF: P–0814400-H
www.olerdola.cat - olerdola@olerdola.cat

Núm. de Decret i Data:
2026DECR000666 13/08/2026

DECRET D'ALCALDIA

ÀMBIT DE TERRITORI I SOSTENIBILITAT. REGIDORIA D'EQUIPAMENTS MUNICIPALS. EXPEDIENT: X2026001907. ASSUMPTE: AUTORITZACIÓ DE CESSIÓ DE LA SALA POLIVALENT DEL CENTRE CÍVIC LA XARXA PER A UNA CELEBRACIÓ PARTICULAR, PEL DIA 6 DE SETEMBRE DE 2026, A PETICIÓ D'[redacted].

Antecedents de fet

1. En data 5 d'agost de 2026 i número de registre E2026005277, [redacted], amb NIF ***6409**, sol·licita autorització per a la cessió d'una sala del Centre Cívic La Xarxa, per a una celebració particular, el dia 6 de setembre de 2026, en horari de 10h a 21h.

La sala de Polivalent del Centre Cívic La Xarxa està disponible en la data i l'horari acotat és de les 13h a les 21h del dia 6 de setembre de 2026.

Fonaments de dret

1. En ús de les facultats concedides per l'article 127 en relació amb l'article 41, ambdós del Text refós de la Llei reguladora de les Hisendes Locals RDL 2/2004, aquest Ajuntament estableix la taxa per la utilització de béns de titularitat municipal, que es regirà per l'Ordenança fiscal número 28.

2. A l'article 4 d'aquesta Ordenança fiscal es fixa la taxa per la utilització privativa de la sala de Polivalent del Centre Cívic La Xarxa en 50 euros, per la cessió de cap de setmana i festius.

3. La competència per a l'adopció d'aquesta resolució correspon a l'Alcaldia, en aplicació dels articles 21 de la Llei 7/1985, de 2 d'abril, reguladora de les bases del règim local i 53 del Decret Legislatiu 2/2003, de 28 d'abril, pel qual s'aprova el Text refós de la Llei municipal i de règim local de Catalunya.

La competència per a l'adopció d'aquesta resolució correspon a l'alcaldia, en aplicació dels articles 21 de la Llei 7/1985, de 2 d'abril, reguladora de les bases del règim local i 53 del Decret Legislatiu 2/2003, de 28 d'abril, pel qual s'aprova el Text refós de la Llei municipal i de règim local de Catalunya.

Per tot això, aquesta alcaldia, en ús de les atribucions que em confereix la legislació anteriorment esmentada,

HE RESOLT:

Primer.- Autoritzar la cessió d'ús de la sala Polivalent del centre cívic La Xarxa, a [redacted], amb NIF ***6409**, per a una celebració particular, el dia 6 de setembre de 2026, per una franja horària màxima de 8 hores.

Segon.- Comunicar a la persona interessada que les persones assistents hauran de complir les següents condicions:

AJUNTAMENT D'OLERDOLA
Aquest document és una còpia autèntica del document electrònic original.

AJUNTAMENT d'Olèrdola
Avinguda de Catalunya, 12. 08734 Olèrdola - Barcelona
T. 93 890 35 02 - NIF: P–0814400-H
www.olerdola.cat - olerdola@olerdola.cat

- En el cas que s'hagin cedit claus, aquestes només podran ser usades per membres directes de l'organització. Hauran de ser retornades en un termini màxim de 3 dies, després de l'activitat. En cap cas, s'autoritza poder-ne fer còpies.
- Després de l'activitat, el material haurà de ser netejat a càrrec del sol·licitant i deixar-lo tal i com s'ha trobat.
- Qualsevol desperfecte en el material o el seu mal ús haurà de ser comunicat amb la major brevetat, a través dels canals habituals, i anirà a càrrec del sol·licitant de l'espai.
- La persona interessada es fa directament i exclusivament responsable, eximint de tota responsabilitat a l'Ajuntament, pels danys que aquell pugui ocasionar el desenvolupament de la seva activitat a les persones, treballadors, clients, terceres persones i a les coses, instal·lacions, serveis i subministrament del local.
- La gestió dels residus es farà tenint en compte el sistema de recollida "porta a porta" i respectant el calendari de recollida, segons fracció que consta penjat a la instal·lació municipal cedida.

Igualment, l'Ajuntament es reserva el dret a revisar les instal·lacions, a posterior de la realització de l'activitat.

Tercer.- Aprovar la liquidació de les següents taxes:

Equipament sol·licitat	Taxa	Dies/Unitats	Total
Taxa Sales de: Centre cívic La Xarxa, Centre cívic la Gatzara i sala petita del Local Rossend Montané cap de setmana	50,00 €	1	50,00 €
TOTAL diari			*50,00 €*

Caldrà fer arribar una còpia de l'ingrés, per correu electrònic a intervencio@olerdola.cat.

Quart.- Aprovar el document comptable d'ingrés amb número 120260003135, per import de 50,00€.

Cinquè.- Notificar aquesta resolució als interessats, que contra l'acord d'aprovació de la taxa, que no exhaureix la via administrativa, podeu interposar recurs de reposició, previ al contenciós-administratiu, davant l'Alcalde, en el termini d'un mes a comptar de l'endemà de la seva notificació.

FORMA DE PAGAMENT: De conformitat amb l'article 62 de la Llei 58/2003, de 17 de desembre, general tributària (LGT), el pagament en període voluntari de deutes tributaris resultants de liquidacions practicades per l'Administració s'ha de fer en els terminis següents:
a) Si la notificació de la liquidació es fa entre els dies 1 i 15 de cada mes, des de la data de recepció de la notificació fins al dia 20 del mes posterior o, si aquest no fos hàbil, fins a l'immediat hàbil següent.
b) Si la notificació de la liquidació es fa entre els dies 16 i últim de cada mes, des de la data de recepció de la notificació fins al dia cinc del segon mes posterior o, si aquest no fos hàbil, fins a l'immediat hàbil següent.

El pagament s'ha de fer efectiu mitjançant els següents mitjans:

AJUNTAMENT D'OLERDOLA
Aquest document és una còpia autèntica del document electrònic original.

[redacted]

AJUNTAMENT d'Olèrdola
Avinguda de Catalunya, 12. 08734 Olèrdola - Barcelona
T. 93 890 35 02 - NIF: P–0814400-H
www.olerdola.cat - olerdola@olerdola.cat

a) l'ingrés a la Caixa de la Corporació (oficina d'hisenda municipal, Ajuntament) amb efectiu o xec bancari,
b) a qualsevol dels comptes següents:

- Banc de Sabadell [redacted]
- Caixabank,SA "la Caixa" [redacted]
- Banc Santander S.A [redacted]

Transcorregut el període de pagament voluntari indicat sense que la totalitat del deute hagi estat ingressat, s'apliquen els recàrrecs següents:
a) executiu del 5% quan el deute es satisfaci abans que hagi estat notificada la provisió de constrenyiment,
b) reduït del 10% si el deute es paga un cop notificada la provisió i dintre dels terminis de l'article 62.5 de la LGT,
c) constrenyiment ordinari del 20% transcorregut els termini anteriors. Aquest recàrrec de constrenyiment ordinari és compatible amb els interessos de demora.

Contra aquesta resolució, que exhaureix la via administrativa, podeu interposar recurs contenciós administratiu davant dels jutjats contenciosos administratius de la província de Barcelona, en el termini de dos mesos a comptar de l'endemà de la recepció d'aquesta notificació.

Igualment les persones interessades poden presentar un recurs potestatiu de reposició, previ al contenciós administratiu, davant l'Alcalde en el termini d'un mes a comptar de l'endemà de la present notificació.

Jordi Àlvarez Rovirosa
Alcalde
Ajuntament d'Olèrdola

A Olèrdola, a la data de la signatura electrònica

AJUNTAMENT D'OLERDOLA
Aquest document és una còpia autèntica del document electrònic original.

AJUNTAMENT d'Olèrdola
Avinguda de Catalunya, 12. 08734 Olèrdola - Barcelona
T. 93 890 35 02 - NIF: P–0814400-H
www.olerdola.cat - olerdola@olerdola.cat

Núm. de Decret i Data:
2026DECR000665 13/08/2026

DECRET DE L'ALCALDIA

ÀMBIT DE TERRITORI I SOSTENIBILITAT. REGIDORIA ESPAI PÚBLIC. MOBILITAT I ACCESSIBILITAT. EXPEDIENT: X2026001780 ASSUMPTE: LIQUIDACIÓ DE L' OCUPACIÓ DE DOMINI PÚBLIC AMB UN VEHICLE TIPUS REMOLC DE FOOD TRUCK ELS DIES 7, 8 I 9 D'AGOST DE 2026, DURANT LA FESTA MAJOR DE DALTMAR. EMPLAÇAMENT: ESTACIONAMENT DE LA PISCINA DE DALTMAR, OLÈRDOLA.

Antecedents de fet

1.- Mitjançant Resolució d'Alcaldia núm. 2026DECR000654, de data 7 d'agost de 2026, es va autoritzar l'ocupació de terrenys amb camions o vehicles destinats a la venda d'entrepans, hamburgueses, xocolates, refrescos, begudes, massa fregida, gelats, dolços, tabac i altres productes, de conformitat amb el que estableix l'Ordenança municipal núm. 13. En la mateixa resolució es va liquidar la taxa corresponent per un import de 286,65 €**,** prenent com a base una ocupació prevista de 15 m²**.**

2.- En data 7 d'agost de 2026, els guàrdies municipals realitzen inspecció ocular de l'ocupació autoritzada. Segons consta en l'acta d'inspecció, les dimensions aproximades del vehicle instal·lat eren de 2 metres d'amplada per 5 metres de llargada, resultant una superfície d'ocupació efectiva de 10 m².

3.- Atès que la superfície efectivament ocupada no coincideix amb la que es va prendre en consideració en la liquidació inicial, en data 13 d'agost de 2026 els serveis tècnics municipals han emès informe en què es determina que, d'acord amb les dades que consten en l'acta dels Guàrdies Municipals, la superfície realment ocupada és de **10 m²**.

En conseqüència, procedeix efectuar una nova liquidació de la taxa d'acord amb la superfície d'ocupació efectivament constatada, és a dir, **10 m²**, deixant sense efecte la liquidació inicial pel que fa a la superfície de 15 m² i regularitzant la diferència resultant.

Fonaments de dret

1. El Reial Decret 1372/1986, de 13 de juny, pel que s'aprova el Reglament de Béns de les Entitats Locals regulen la utilització de béns de domini públic.

2. El Text refós del Pla d'ordenació urbanística municipal d'Olèrdola, verificat per la Comissió Territorial d'Urbanisme de Barcelona, en sessió de 20 de setembre de 2007, en compliment de l'acord d'aprovació definitiva de 14 de desembre de 2006, determina la qualificació urbanística dels terrenys.

3. En l'Ordenança Fiscal núm. 13 aquest ús privatiu sol·licitat està configurat com a fet imposable d'aquesta ordenança, i la seva quantificació es troba a l'article 6è.

4. Tal com assenyala la Llei 1/1998, de 7 de gener, de política lingüística, els establiments comercials han de retolar, com a mínim, en llengua catalana.

5. La Llei 39/2015, d'1 d'octubre, de procediment administratiu comú de les administracions públiques, estableix en el seu Art. 28.2, relatiu als documents aportats pels interessats en el procediment administratiu, que es interessats tenen dret a no aportar documents que ja es trobin en poder de l'administració actuant o

AJUNTAMENT D'OLERDOLA
Aquest document és una còpia autèntica del document electrònic original.

AJUNTAMENT d'Olèrdola
Avinguda de Catalunya, 12. 08734 Olèrdola - Barcelona
T. 93 890 35 02 - NIF: P–0814400-H
www.olerdola.cat - olerdola@olerdola.cat

hagin estat elaborats per qualsevol altra administració. L'administració podrà recavar els referits documents, excepte que l'interessat s'hi oposés.

6. Vist el que disposa l'art. 21 de la Llei 7/1985, de 2 d'abril, reguladora de bases de règim local, en relació a l'art. 53 del Decret Legislatiu 2/2003, de 28 d'abril, pel qual s'aprova el Text Refós de la Llei municipal i de règim local de Catalunya, sobre la competència de l'alcalde per acordar aquest acte.

7. La competència per a l'adopció d'aquest acord és de la Junta de Govern Local, en virtut de les delegacions acordades per aquest Ajuntament, per resolució de l'Alcaldia 2025DECR000465, de data 21 de juny de 2025, però per raons d'urgència, i tenint en compte que la competència originària la té l'alcaldia, en virtut del que estableix l'art. 21.1.q de la Llei 7/1985, de 2 d'abril, reguladora de les bases de règim local i 53.1.r del Decret Legislatiu 2/2003, de 28 d'abril, pel qual s'aprova el Text Refós de la Llei Municipal i de règim local de Catalunya, es pot procedir a l'avocació de la competència d'acord amb el que preveu l'art. 10 de la Llei 40/2015, d'1 d'octubre, de règim jurídic del sector públic.

Per tot això, aquesta alcaldia, en ús de les atribucions que em confereix la legislació anteriorment esmentada,

HE RESOLT:

Primer: Avocar a l'alcalde la competència delegada a la Junta de Govern Local per a l'adopció del present acord.

Segon: Anul·lar la liquidació de l' import de 286,65 € a la Sra. **¡Error! No se encuentra el origen de la referencia.** amb NIF: **¡Error! No se encuentra el origen de la referencia.** en concepte de taxa per llicència d'ocupació de conformitat amb l'ordenança municipal núm. 13, per ocupació de 15m2, d'acord amb els informes dels guàrdies i de serveis tècnics municipals dels dies 7 i 13 d'agost respectivament..

Tercer: Aprovar la liquidació de l' import de **191,10 €** a la Sra. **¡Error! No se encuentra el origen de la referencia.** amb NIF: **¡Error! No se encuentra el origen de la referencia.** en concepte de taxa per llicència d'ocupació de conformitat amb l'ordenança municipal núm. 13, per ocupació de 10m2, d'acord amb els informes dels guàrdies i de serveis tècnics municipals dels dies 7 i 13 d'agost respectivament.

Tercer: Liquidar a la Sra. la Sra. **¡Error! No se encuentra el origen de la referencia.** amb NIF: **¡Error! No se encuentra el origen de la referencia.**, la quantitat de **191,10 €** en concepte de taxa per llicència d'ocupació de terrenys amb camions o vehicles per a la venda d'entrepans, hamburgueses, xocolates, refrescos, begudes, massa fregida, gelats, dolços, tabac.. de conformitat amb l'ordenança municipal núm. 13.

AJUNTAMENT D'OLERDOLA
Aquest document és una còpia autèntica del document electrònic original.

AJUNTAMENT d'Olèrdola
Avinguda de Catalunya, 12. 08734 Olèrdola - Barcelona
T. 93 890 35 02 - NIF: P-0814400-H
www.olerdola.cat - olerdola@olerdola.cat

Concepte	Quota	dies	m^2 a ocupar	Taxa
Ordenança núm. 13				
Llicències per a l'ocupació de terrenys amb camions o vehicles per a la venda d'entrepans, hamburgueses, xocolates, refrescos, begudes, massa fregida, gelats, dolços, tabac, etc. (art. 6.6)	6,37 €/dia i m^2	3	10	191,10 €
TOTAL				**191,10 €**

Quart: Regularitzar l'import comptabilitzat de reconeixement de drets corresponent a l'operació comptable 120260003124, sent finalment per l'import de 191,10 euros a càrrec de la partida 33500.

Cinquè: Notificar la present resolució a la persona interessada, indicant que contra aquesta resolució, que posa fi a la via administrativa, es podrà interposar recurs contenciós administratiu davant el Jutjat Contenciós Administratiu de Barcelona, en el termini de dos mesos a comptar des del dia següent de la seva notificació.

Alternativament i de forma potestativa, es pot interposar recurs de reposició davant el mateix òrgan que l'ha dictat, en el termini d'un mes a comptar des del dia següent de la seva notificació.

Contra l'acord d'aprovació de la taxa, que no exhaureix la via administrativa, podeu interposar recurs de reposició, previ al contenciós-administratiu, davant l'Alcalde, en el termini d'un mes a comptar de l'endemà de la seva notificació."

FORMA DE PAGAMENT:

De conformitat amb l'article 62 de la Llei 58/2003, de 17 de desembre, general tributària (LGT), el pagament en període voluntari de deutes tributaris resultants de liquidacions practicades per l'Administració s'ha de fer en els terminis següents:
a) Si la notificació de la liquidació es fa entre els dies 1 i 15 de cada mes, des de la data de recepció de la notificació fins al dia 20 del mes posterior o, si aquest no fos hàbil, fins a l'immediat hàbil següent.
b) Si la notificació de la liquidació es fa entre els dies 16 i últim de cada mes, des de la data de recepció de la notificació fins al dia cinc del segon mes posterior o, si aquest no fos hàbil, fins a l'immediat hàbil següent.

El pagament s'ha de fer efectiu mitjançant els següents mitjans:
a) l'ingrés a la Caixa de la Corporació (oficina d'hisenda municipal, Ajuntament) amb efectiu o targeta,
b) a qualsevol dels comptes següents:

* Banc Santander S.A
* Banc de Sabadell
* Caixabank, SA "la Caixa" [redacted]

- Concepte a indicar en el pagament:

  X2026001780 OVP FOODTRUCK [redacted]

AJUNTAMENT D'OLERDOLA
Aquest document és una còpia autèntica del document electrònic original.

[redacted]

AJUNTAMENT
d'Olèrdola

Avinguda de Catalunya, 12. 08734 Olèrdola - Barcelona
T. 93 890 35 02 - NIF: P–0814400-H
www.olerdola.cat - olerdola@olerdola.cat

Transcorregut el període de pagament voluntari indicat sense que la totalitat del deute hagi estat ingressat, s'apliquen els recàrrecs següents:
a) executiu del 5% quan el deute es satisfaci abans que hagi estat notificada la provisió de constrenyiment,
b) reduït del 10% si el deute es paga un cop notificada la provisió i dintre dels terminis de l'article 62.5 de la LGT,
c) constrenyiment ordinari del 20% transcorregut els termini anteriors. Aquest recàrrec de constrenyiment ordinari és compatible amb els interessos de demora.

Jordi Álvarez Rovirosa
Alcalde

Olèrdola, a data de la signatura electrònic

AJUNTAMENT D'OLERDOLA
Aquest document és una còpia autèntica del document electrònic original.

AJUNTAMENT d'Olèrdola
Avinguda de Catalunya, 12. 08734 Olèrdola - Barcelona
T. 93 890 35 02 - NIF: P–0814400-H
www.olerdola.cat - olerdola@olerdola.cat

Núm. de Decret i Data:
2026DECR000664 11/08/2026

DECRET DE L'ALCALDIA

ÀMBIT DE TERRITORI I SOSTENIBILITAT. REGIDORIA D'URBANISME I PAISATGE URBÀ. EXPEDIENT: X2026001719. ASSUMPTE: AUTORITZACIÓ PER AL TANCAMENT DE CAMINS D'ÚS PÚBLIC PER A L'ÚS D'ACTIVITATS CINEGÈTIQUES DURANT EL PERÍODE DE SETEMBRE DE 2026 A MARÇ DE 2027.

Antecedents de fet

1. El 29 de gener de 2008 es publica al DOGC núm. 5.058 el Pla d'Ordenació Urbanística Municipal del municipi d'Olèrdola.

2. El Ple de l'Ajuntament, en sessió ordinària de 15 d'abril de 2013, va aprovar definitivament el Catàleg de Camins Municipals d'Olèrdola, redactat per Proyectos y Servicios SA (PROSER) i subscrit per l'enginyera CCP, [redacted], el setembre de 2012 (ST 002/2012).

3. El 15 de juliol de 2026, amb registre d'entrada núm. E2026004797, el Sr. [redacted], amb DNI [redacted] en representació de la Societat de Caçadors d'Olèrdola, va presentar una instància a l'Ajuntament d'Olèrdola en què sol·licita autorització per procedir al tancament temporal dels camins d'ús públic durant la realització de batudes de senglar, per motius de seguretat, sempre que aquestes activitats cinegètiques hagin estat degudament comunicades, organitzades i senyalitzades. La sol·licitud comprèn el període comprès entre els mesos de setembre de 2026 i març de 2027.

4. El 30 de juliol de 2026, la tècnica de medi ambient, emet informe favorable sempre i quan es compleixin les condicions particulars transcrites en la part dispositiva del present acord.

Fonaments de dret

1. En la Resolució ARP/2305/2026, de 6 de juliol, es fixen les espècies objecte d'aprofitament cinegètic, els períodes hàbils de caça i les vedes especials per a la temporada 2026-2027 en tot el territori de Catalunya (DOGC núm. 9704- 9-07-26).

2. Segons l'article 2.2.2 de la mateixa resolució, s'especifica que: "Durant el període hàbil esmentat a l'apartat 2.2.1.1, en els terrenys cinegètics d'aprofitament comú més grans de 200 ha, només es poden fer batudes del porc senglar, del mufló i de la daina, i els dies hàbils són els dijous, diumenges i festius. Es prohibeix la caça major en els terrenys cinegètics d'aprofitament comú més grans de 25 ha i menors de 200 ha limítrofs a terrenys cinegètics de règim especial, a excepció de les batudes del porc senglar, del cabirol, del mufló i de la daina que duguin a terme les persones titulars de les àrees privades o locals de caça limítrofes o persones autoritzades pels seus titulars, que les podran realitzar tots els dies de la setmana. Els terrenys cinegètics d'aprofitament comú es poden consultar al visor de cartografia de caça del lloc web del Departament d'Agricultura, Ramaderia, Pesca i Alimentació, https://sig.gencat.cat/visors/Cacera.html. En els terrenys cinegètics de règim especial, els dies hàbils són els que indica el PTGC corresponent, excepte

AJUNTAMENT D'OLERDOLA
Aquest document és una còpia autèntica del document electrònic original.

AJUNTAMENT d'Olèrdola
Avinguda de Catalunya, 12. 08734 Olèrdola - Barcelona
T. 93 890 35 02 - NIF: P–0814400-H
www.olerdola.cat - olerdola@olerdola.cat

per al porc senglar, el cabirol, el cérvol, la daina i el mufló, que seran tots els dies de la setmana.

3. En l'article 2.3 de la mateixa resolució, es defineix que: "Les persones titulars de la direcció dels serveis territorials del Departament d'Agricultura, Ramaderia, Pesca i Alimentació poden variar de manera motivada les condicions de cacera descrites als apartats anteriors quan calgui per raons tècniques de gestió, per afectació local i temporal a determinades espècies de caça i segons les circumstàncies biològiques, sanitàries i meteorològiques i/o catàstrofes naturals extraordinàries".

4. En l'article 3.2.1 de la resolució esmentada anteriorment, s'estableixen les previsions específiques per a les batudes de caça major: "A cada batuda, hi ha d'haver una persona que actuï com a cap de colla i que sigui la persona interlocutora davant l'Administració. Pel que fa a la senyalització de les batudes de caça major i altres caceres col·lectives, la persona que actuï com a cap de colla ha de coordinar la col·locació, als camins i pistes forestals que donin accés a la zona de batuda, de senyals visibles per avisar de la seva realització. Aquests senyals han de consistir en cartells de xapa metàl·lica o de qualsevol altre material resistent a les inclemències atmosfèriques, i amb les característiques i els símbols que especifica l'annex 1 d'aquesta Resolució. S'han de col·locar abans de l'inici de la batuda i s'han de retirar com a màxim 12 hores després de finalitzar-la.Per a l'aplicació correcta d'aquesta mesura, s'entén per camins i pistes forestals els definits a l'article 2.2 del Decret 166/1998, de 8 de juliol, de regulació de l'accés motoritzat al medi natural.Quan calgui col·locar parades en camins d'ús públic, s'ha de disposar de l'autorització expressa de l'ajuntament, amb les condicions que s'escaiguin, i col·locar un altre cartell informatiu amb les característiquesi els símbols que especifica l'annex 2 d'aquesta Resolució, que ha d'incloure una còpia de l'autorització. També cal instal·lar un sistema prou visible que travessi el camí de banda a banda per dificultar o impedir l'accés de persones i/o vehicles; en zones d'elevada freqüentació humana, es poden situar persones que informin les persones no caçadores. Els cartells amb les característiques i els símbols aprovats durant la temporada 2013-2014 també poden utilitzar-se durant la temporada 2026-2027. Si durant la realització d'una batuda en zones d'una àrea privada o local de caça limítrofes a un refugi de caça o un refugi de fauna salvatge o una zona de seguretat declarada, els exemplars de caça major o els gossos que hi participen entren en els refugis o les zones de seguretat declarades, les persones que intervinguin com a gossers amb la seva arma poden seguir-los a l'interior d'aquests espais amb la finalitat exclusiva de reconduir-los a l'àrea privada o local de caça. L'entrada al refugi o a la zona de seguretat declarada pels gossers requereix haver comunicat prèviament la batuda a la persona o entitat titular del refugi o promotora de la zona de seguretat declarada i haver-ne obtingut l'autorització prèvia per entrar-hi, si és el cas. Les persones que intervinguin com a gossers en les batudes practicades a Catalunya han d'obtenir la llicència de caça per a canilles quan aquestes estiguin formades per 16 gossos o més. Les persones que intervinguin com a gossers poden dur arma de foc o assimilada i fer-ne ús si disposen de la llicència de caça corresponent. Les persones que no disposin de la llicència de caça amb arma de foc i assimilada només poden dur arma blanca per rematar les peces i han d'estar en possessió de la llicència de caça sense arma de foc.".

5. En l'article 3.2.2 de la resolució esmentada anteriorment, s'estableix que: "Es

AJUNTAMENT D'OLERDOLA
Aquest document és una còpia autèntica del document electrònic original.

AJUNTAMENT d'Olèrdola
Avinguda de Catalunya, 12. 08734 Olèrdola - Barcelona
T. 93 890 35 02 - NIF: P–0814400-H
www.olerdola.cat - olerdola@olerdola.cat

6. La Llei 1/1970, de 4 d'abril, de caça, preveu que anualment es fixaran les limitacions i èpoques hàbils de caça aplicables a les diferents espècies.

7. En l'article 23 de la Llei 1/1970, de 4 d'abril i en l'article 25 del Decret 506/1971 de 25 de març pel que s'aprova el reglament per l'execució de la llei de caça s'estableixen les vedes i altres mesures protectores.

8. L'Òrgan competent per a l'adopció d'aquest acord és la Junta de Govern Local, en virtut de la resolució d'Alcaldia 2025DECR000463, de 21 de juny de 2025, de constitució de la Junta de Govern Local, però per raons d'urgència, i tenint en compte que la competència originària la té l'Alcaldia, en virtut del que estableix l'art. 21.1.q de la Llei 7/1985, de 2 d'abril, reguladora de les bases de règim local i 53.1.r del Decret Legislatiu 2/2003, de 28 d'abril, pel qual s'aprova el Text Refós de la Llei Municipal i de règim local de Catalunya, es pot procedir a l'avocació de la competència d'acord amb el que preveu l'art. 10 de la Llei 40/2015, d'1 d'octubre, de règim jurídic del sector públic.

Per tot això, aquesta alcaldia, en ús de les atribucions que em confereix la legislació anteriorment esmentada,

HE RESOLT:

Primer: Avocar la competència a l'Alcaldia per a l'adopció d'aquest acord.

Segon: Autoritzar la Societat de Caçadors d'Olèrdola a fer ús dels camins municipals per a la realització de les caceres organitzades durant la temporada de caça 2026-2027, d'acord amb els períodes, modalitats i condicions establerts per la Resolució ARP/2305/2026, de 6 de juliol, així com a procedir a la correcta senyalització i al tancament temporal dels camins mentre duri l'activitat cinegètica autoritzada, sempre i quan es compleixin les condicions particulars següents:

- A cada batuda hi haurà una persona que actuarà com a cap de colla i serà la interlocutora davant d'aquest Ajuntament i de la resta d'administracions competents.

- La Societat de Caçadors d'Olèrdola haurà de comunicar a l'Ajuntament d'Olèrdola, amb una antelació mínima de quaranta-vuit (48) hores, les batudes previstes, indicant-ne la data, l'horari, el municipi i el paratge o ubicació on es desenvoluparan.

- L'activitat cinegètica s'haurà de desenvolupar en tot moment amb estricte compliment del que estableix la Resolució ARP/2305/2026, de 6 de juliol, així com de la resta de normativa cinegètica, de seguretat i de prevenció d'incendis que sigui aplicable.

- Serà obligatòria la recollida immediata dels cartutxos i de les beines de la munició emprada abans d'abandonar el lloc on s'hagi desenvolupat l'activitat cinegètica.

- L'autorització de la persona o entitat titular del terreny cinegètic per exercir-hi el dret de caça haurà de constar per escrit i indicar, com a mínim, el nom de la

AJUNTAMENT D'OLERDOLA
Aquest document és una còpia autèntica del document electrònic original.

AJUNTAMENT d'Olèrdola
Avinguda de Catalunya, 12. 08734 Olèrdola - Barcelona
T. 93 890 35 02 - NIF: P–0814400-H
www.olerdola.cat - olerdola@olerdola.cat

persona caçadora autoritzada, el seu DNI o document identificatiu equivalent i la matrícula del terreny cinegètic.

- Les persones caçadores i les persones acompanyants hauran de complir les normes de seguretat establertes per la legislació vigent, utilitzar peces d'alta visibilitat que cobreixin el tors, dins la gamma del groc al vermell, situar-se de manera que no es posin en perill mútuament i adoptar totes les mesures necessàries per garantir la seguretat de les persones participants i de la resta d'usuaris de l'espai natural.

- Les armes hauran de romandre descarregades en tots els supòsits previstos per la normativa vigent i, en tot cas, quan la persona caçadora s'aproximi o se li aproximin altres persones, quan abandoni la parada, quan finalitzi la cacera o quan sigui requerida pels agents de l'autoritat. Igualment, el pas per zones incendiades o afectades per un nivell de perill extrem d'incendi forestal s'haurà de fer amb les armes descarregades.

- Per efectuar el tancament temporal d'un camí públic caldrà complir les condicions següents:
    - La persona que actuï com a cap de colla coordinarà la col·locació de la senyalització als camins i pistes forestals que donin accés a la zona de batuda.
    - Els cartells hauran de reunir les característiques establertes a l'annex 1 de la Resolució ARP/2305/2026, de 6 de juliol; s'hauran de col·locar abans de l'inici de la batuda i retirar-se, com a màxim, dins les dotze (12) hores següents a la seva finalització.
    - S'instal·larà un sistema prou visible que travessi el camí de banda a banda per dificultar l'accés de persones i impedir el pas de vehicles.
    - Serà obligatòria la captació d'imatges que acreditin el compliment de les condicions de senyalització establertes en aquesta autorització.
    - Es recomana la presència d'una persona que informi els usuaris de l'espai natural del tancament temporal del camí, dels riscos existents, de l'autorització municipal i dels itineraris alternatius, si n'hi ha.
    - Quan calgui instal·lar parades en camins d'ús públic, s'haurà de disposar de l'autorització expressa de l'Ajuntament i col·locar el cartell informatiu previst a l'annex 2 de la Resolució ARP/2305/2026, de 6 de juliol, incorporant-hi una còpia de l'autorització municipal.
    - La persona que actuï com a cap de colla ha de coordinar la col·locació, als camins i pistes forestals que donin accés a la zona de batuda, de senyals visibles per avisar de la seva realització.

- No es podrà exercir l'activitat cinegètica en els municipis o terrenys afectats mentre estigui activat el nivell de perill extrem per risc d'incendi forestal, d'acord amb la normativa vigent.

AJUNTAMENT D'OLERDOLA
Aquest document és una còpia autèntica del document electrònic original.

AJUNTAMENT d'Olèrdola
Avinguda de Catalunya, 12. 08734 Olèrdola - Barcelona
T. 93 890 35 02 - NIF: P–0814400-H
www.olerdola.cat - olerdola@olerdola.cat

- Resta prohibit subministrar aliment o facilitar l'accés a l'aliment als exemplars de porc senglar. En les àrees privades de caça tancades també resta prohibit alimentar-los sota qualsevol concepte.

- Si abans de l'inici de la batuda es detecta la presència d'usuaris dins del perímetre de caça, la colla haurà d'advertir-los degudament i no podrà iniciar l'activitat fins que hagin abandonat la zona afectada.

- Quan els camins objecte del tancament donin accés a habitatges o explotacions agrícoles o ramaderes, la Societat de Caçadors d'Olèrdola haurà d'informar prèviament les persones afectades del tram de camí afectat i de la durada prevista del tancament, amb la finalitat de minimitzar les molèsties.
- Aquesta autorització quedarà sense efecte, totalment o parcialment, quan sigui necessari ocupar els camins municipals per motius d'interès públic o per a la realització d'altres activitats autoritzades per l'Ajuntament, circumstància que serà comunicada a la Societat de Caçadors d'Olèrdola.

- L'incompliment de les condicions establertes en aquesta resolució podrà donar lloc a l'adopció de les mesures administratives que corresponguin i, si escau, a la incoació del corresponent procediment sancionador d'acord amb la normativa vigent.

- La present autorització no implica l'assumpció, per part de l'Ajuntament, de cap responsabilitat pels danys personals o materials que es puguin derivar de l'activitat cinegètica autoritzada, sens perjudici de les responsabilitats que corresponguin als seus organitzadors o participants d'acord amb la normativa aplicable.

Tercer: Fer pública aquesta resolució mitjançant la publicació d'un anunci al tauler d'edictes i a la web municipal.

Quart: Notificar la present resolució als interessats, indicant que contra aquesta resolució, que posa fi a la via administrativa, es podrà interposar recurs contenciós administratiu davant el Jutjat Contenciós Administratiu de Barcelona, en el termini de dos mesos a comptar des del dia següent de la seva notificació.

Alternativament i de forma potestativa, es pot interposar recurs de reposició davant el mateix òrgan que l'ha dictat, en el termini d'un mes a comptar des del dia següent de la seva notificació.

Jordi Álvarez Rovirosa
Alcalde

Olèrdola, a la data de la signatura del document electrònic

AJUNTAMENT D'OLERDOLA
Aquest document és una còpia autèntica del document electrònic original.

AJUNTAMENT d'Olèrdola
Avinguda de Catalunya, 12. 08734 Olèrdola - Barcelona
T. 93 890 35 02 - NIF: P–0814400-H
www.olerdola.cat - olerdola@olerdola.cat

Núm. de Decret i Data:
2026DECR000663 11/08/2026

DECRET D'ALCALDIA

ÀMBIT DE TERRITORI I SOSTENIBILITAT. REGIDORIA D'URBANISME I PAISATGE URBÀ. EXPEDIENT: X2026001742. ASSUMPTE: AUTORITZACIÓ ACAMPADA A LA FINCA DE LA MUNTANYETA ELS DIES 3 I 4 D'OCTUBRE DE 2026 (UNA NIT)

Antecedents de fet

1. El 29 de gener de 2008 es publica al DOGC núm. 5.058 el Pla d'Ordenació Urbanística Municipal del municipi d'Olèrdola.

2. El 5 de juny de 2020 es va aprovar definitivament el Pla especial urbanístic de la Muntanyeta per la Comissió Territorial d'Urbanisme del Penedès i el 6 de juliol de 2020 es publica al Diari Oficial de la Generalitat de Catalunya (DOCG) núm. 8170.

3. El Ple de l'Ajuntament d'Olèrdola, reunit en sessió ordinària el 14 d'octubre de 2025, va aprovar entre d'altres, l'aprovació provisional de la modificació de les Ordenances Fiscals (OOFF) per a l'anualitat 2026.

4. El 30 de desembre de 2025 es va publicar al Butlletí Oficial de la Província de Barcelona (BOPB) l'anunci d'aprovació definitiva de modificació de les Ordenances Fiscals (OOFF) per a l'anualitat 2026 (CVE 202510203067).

5. En data 23 de juliol de 2026 (registre d'entrada E2026005000), la Sra. [redacted], amb DNI [redacted] actuant en representació de l'Agrupament Scout Mas Guinardó-31 de Barcelona, amb NIF G63186787, va presentar una instància a l'Ajuntament d'Olèrdola mitjançant la qual sol·licita la cessió d'un terreny per acampar durant el cap de setmana del 3 al 4 d'octubre de 2026.

   Atès que a la sol·licitud no s'indicava el nombre de tendes previstes, es va requerir aquesta informació mitjançant correu electrònic a la persona sol·licitant. En resposta al requeriment, aquesta va comunicar que l'acampada es durà a terme amb un total de 7 tendes.

6. El 31 de juliol de 2026 la tècnica de medi ambient emet informe favorable a la cessió de l'espai per l'acampada.

Fonaments de dret

1. D'acord amb el Decret 30/2015, de 3 de març, l'activitat sol·licitada no està inclosa entre les activitats obligades a disposar d'un Pla d'Autoprotecció, atès que el nombre previst de participants (29 persones) és molt inferior als llindars establerts per a activitats en espais no delimitats.

2. Així mateix, d'acord amb el Decret 112/2010, de 31 d'agost, l'activitat proposada per Sra. [redacted] com a representant de l'Agrupament Scout Mas Guinardó-31 de Barcelona amb NIF G63186787 no es considera un espectacle públic ni una activitat recreativa o esportiva inclosa dins l'àmbit d'aplicació d'aquest reglament. Per tant, no li són exigibles les obligacions específiques previstes en aquesta normativa.

AJUNTAMENT D'OLERDOLA
Aquest document és una còpia autèntica del document electrònic original.

AJUNTAMENT d'Olèrdola
Avinguda de Catalunya, 12. 08734 Olèrdola - Barcelona
T. 93 890 35 02 - NIF: P–0814400-H
www.olerdola.cat - olerdola@olerdola.cat

3. La zona prevista per a l'acampada se situa a l'entorn immediat de la masia i de l'àrea de barbacoes, classificades pel POUM com a zona agroforestal (clau 27). D'acord amb l'article 247 de la normativa urbanística, aquestes zones són, amb caràcter general, poc adequades per a activitats de lleure per la seva possible incompatibilitat amb els usos agraris. Tanmateix, la mateixa normativa preveu l'existència d'àrees no conreades amb dimensions suficients que poden resultar aptes per a l'estada i el desenvolupament d'aquest tipus d'activitats.

4. Segons l'article 42 de la normativa urbanística del pla especial és on es regula l'ús i activitat d'acampada: *"L'acampada tindrà lloc en les àrees habilitades només en forma temporal i en grups reduïts prèvia autorització de l'Ajuntament, que podrà establir condicions d'acord amb els objectius de protecció del Pla especial urbanístic". No es podrà realitzar aquesta activitat en terrenys de pendent natural superior al 20% ni a l'entorn del torrent fondo de Pomerar que és una zona potencialment inundable. Es prohibeix l'abocament i abandonament de deixalles o qualsevol material de rebuig, sense perjudici de l'ús adequat dels elements expressament instal·lats per a la seva recollida. El seu ús no pot perjudicar la conservació de les àrees de vegetació d'interès i les àrees de conreu establertes en el PEU. Han de complir les disposicions de l'article 8 del Decret 64/1995 pel qual s'estableixen mesures de prevenció d'incendis forestals pel que fa a àrees recreatives, així com les altres disposicions del Decret que els siguin aplicables. Es prohibeix la realització de foc fora de les àrees condicionades per aquest ús i prèvia autorització municipal"*. En la subàrea d'acampada (AC-4) es on s'admet l'ús d'acampada segons es defineix i regula en l'article 42 d'aquestes Normes.

5. A continuació s'adjunta un plànol on es defineix la subàrea d'acampada (AC-4):

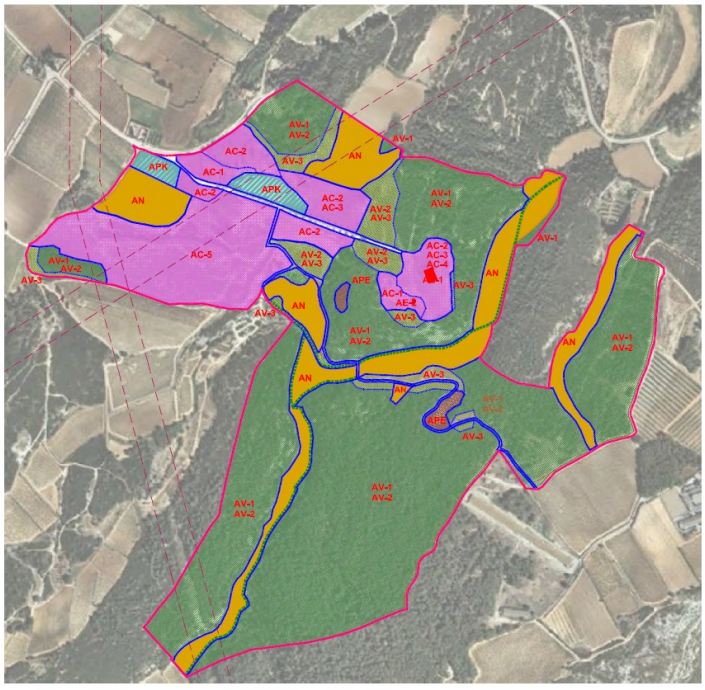

AJUNTAMENT D'OLERDOLA
Aquest document és una còpia autèntica del document electrònic original.

AJUNTAMENT
d'Olèrdola

Avinguda de Catalunya, 12. 08734 Olèrdola - Barcelona
T. 93 890 35 02 - NIF: P–0814400-H
www.olerdola.cat - olerdola@olerdola.cat

LLEGENDA

LÍMITS

ÀMBIT LÍMITE PEU LA MUNTANYETA

LÍMIT ÀREAS

LÍMIT SUBÀREA

ÀREES

AN ÀREA DE CONREU

AV ÀREA DE VEGETACIÓ D'INTERÈS

AV-1 SUBÀREA DE BOSC MEDITERRANI

AV-2 SUBÀREA DE MATOLLARS

AV-3 SUBÀREA DE LLISTONARS

APE ÀREA DE RECUPERACIÓ DE PEDRERES

AC ÀREA D' ACTIVITATS COL·LECTIVES

AC-1 SUBÀREA DE PICNIC

AC-2 SUBÀREA D'ESBARJO I EDUCACIÓ EN EL LLEURE

AC-3 SUBÀREA D'ACTIVITATS SOCIO-CULTURALS

AC-4 SUBÀREA D'ACAMPADA

AC-5 SUBÀREA D'ACTIVITATS ESPORTIVES DE LLEURE

AE ÀREA D'EQUIPAMENTS

AE-1 MASIA DE LA MUNTANYETA

AE-2 EDIFICI DE BARBACOES

APK ÀREA D' APARCAMENT

ARF ÀREA DE PROTECCIÓ DE RIBERALS I FONDALADES

ALTRES INDICADORS

CAMINS

FRANJA DE PROTECCIÓ LÍNIES ELÈCTRIQUES

6. Segons l'article 4 d) de l'Ordenança Fiscal núm.28 reguladora de la taxa per a la utilització de béns de titularitat municipal: *"Tindran dret a la cessió gratuïta de la finca de la Muntanyeta les institucions educatives i aquelles vinculades a l'ensenyament, en exercici de la promoció del respecte a la natura i el medi ambient".*

7. Igualment en l'article 4 de l'esmentada ordenança s'estableix que la quota tributària per a l'acampada a la finca de la Muntanyeta és de 2,5 €/tenda/dia i per les barbacoes de la Muntanyeta 15,00 €/dia. I en l'article 4 j) "s'estableix una fiança de 100 € per la utilització de la finca de la Muntanyeta per garantir la correcta utilització dels béns públics i la reposició dels possibles desperfectes que s'hi puguin ocasionar".

AJUNTAMENT D'OLERDOLA
Aquest document és una còpia autèntica del document electrònic original.

AJUNTAMENT d'Olèrdola
Avinguda de Catalunya, 12. 08734 Olèrdola - Barcelona
T. 93 890 35 02 - NIF: P–0814400-H
www.olerdola.cat - olerdola@olerdola.cat

8. D'acord amb el Decret 267/2016, de 5 de juliol, l'activitat ha de disposar del nombre mínim de dirigents exigible en funció dels participants, que en aquest cas queda garantit amb els 5 monitors previstos per a un grup de 24 infants. Així mateix, tant la persona responsable com l'equip de dirigents han de ser presents durant tota l'activitat.
   La persona responsable ha de vetllar pel compliment de la normativa aplicable, garantir les condicions de seguretat, higiene i salut, assegurar la protecció del medi natural i la prevenció d'incendis, informar els participants sobre els protocols d'emergència i garantir el correcte desenvolupament de l'activitat, així com el respecte a les instal·lacions i a l'entorn.

9. La competència per a l'adopció d'aquesta resolució correspon a l'alcaldia, en aplicació dels articles 21 de la Llei 7/1985, de 2 d'abril, reguladora de les bases del règim local i 53 del Decret Legislatiu 2/2003, de 28 d'abril, pel qual s'aprova el Text refós de la Llei municipal i de règim local de Catalunya.

Per tot això, aquesta alcaldia, en ús de les atribucions que em confereix la legislació anteriorment esmentada,

HE RESOLT:

Primer: Autoritzar la cessió d'us de la finca de la Muntanyeta a l'Agrupament Scout Mas Guinardó-31 de Barcelona, amb NIF G63186787, per l'acampada a la finca de la Muntanyeta els dies 3 i 4 d'octubre de 2026 (una nit).

Segon: Comunicar als interessats que hauran de complir les següents condicions:

- L'activitat haurà de complir el que disposa el Decret 267/2016, de 5 de juliol, de les activitats d'educació en el lleure en les quals participen menors de divuit anys.

- Atès que l'Agrupament Scout Mas Guinardó-31 de Barcelona és una entitat educativa de lleure que desenvolupa activitats formatives orientades a l'educació en valors, el respecte per la natura i la protecció del medi ambient, es considera que la sol·licitud s'emmarca dins del supòsit previst en l'article 4.d) de l'Ordenança Fiscal núm. 28, motiu pel qual resulta procedent aplicar la cessió gratuïta de la finca.

- Amb caràcter previ a l'inici de l'activitat caldrà:

    - Dipositar una **fiança de 100,00 €** per garantir la correcta utilització de les instal·lacions municipals i la reparació dels possibles desperfectes.

    - Abonar la **taxa de 17,50 €**, corresponent a l'ús de 7 tendes durant un dia (2,50 €/tenda/dia), d'acord amb l'Ordenança Fiscal núm. 28.

    - L'ingrés es podrà efectuar als comptes següents:

        - Banc Sabadell: [redacted]
        - CaixaBank: [redacted]

AJUNTAMENT D'OLERDOLA
Aquest document és una còpia autèntica del document electrònic original.

AJUNTAMENT d'Olèrdola
Avinguda de Catalunya, 12. 08734 Olèrdola - Barcelona
T. 93 890 35 02 - NIF: P–0814400-H
www.olerdola.cat - olerdola@olerdola.cat

- Banco Santander: [redacted]

  - El justificant de pagament s'haurà de remetre, com a mínim dos dies abans de l'activitat, als correus electrònics olerdola@olerdola.cat o badellpc@olerdola.cat.

- L'entitat haurà de designar una persona responsable de l'activitat, que actuarà com a interlocutora amb l'Ajuntament. Tant aquesta persona com la resta de dirigents hauran d'estar presents durant tota l'activitat i s'haurà de facilitar un número de telèfon operatiu les 24 hores.

- L'acampada només es podrà realitzar a la zona habilitada, situada als entorns immediats de la masia o de l'àrea de barbacoes, dins la subàrea d'acampada prevista pel Pla especial urbanístic.

- L'organització haurà de disposar d'un protocol d'actuació en cas d'emergència que inclogui, com a mínim, el sistema d'obtenció d'informació sobre situacions de risc, el sistema d'avís, el procediment d'evacuació i la identificació del punt segur d'evacuació davant d'episodis de pluges intenses, incendi forestal o qualsevol altra situació que pugui posar en risc els participants.

- La persona responsable haurà de disposar en tot moment d'un telèfon mòbil operatiu per poder contactar immediatament amb el 112 en cas d'emergència.

- Tots els menors d'edat hauran d'estar sota la tutela i supervisió dels responsables de l'activitat durant tota la seva durada.

- Els vehicles s'hauran d'estacionar a l'aparcament situat a la primera esplanada a mà esquerra de l'accés a la finca. Excepcionalment, es podrà autoritzar la permanència d'un únic vehicle a la zona d'acampada quan sigui necessari per motius organitzatius o de seguretat.

- L'entitat organitzadora haurà de disposar d'una assegurança de responsabilitat civil i d'una assegurança d'accidents personals amb les cobertures mínimes establertes pel Decret 267/2016.

- A la finca existeixen dos punts d'aigua potable. Tot i això, es recomana no beure directament de les fonts.

- S'hauran de respectar estrictament les mesures de prevenció d'incendis forestals establertes pel Decret 64/1995, de 7 de març. Resta totalment prohibit encendre foc fora dels espais expressament autoritzats i, en qualsevol cas, caldrà respectar les restriccions vigents en cada moment.

- Les deixalles generades durant l'activitat s'hauran de recollir selectivament i retirar de la finca. En cap cas es podran abandonar residus al medi natural.

- La finca no disposa de subministrament elèctric.

AJUNTAMENT D'OLERDOLA
Aquest document és una còpia autèntica del document electrònic original.

AJUNTAMENT d'Olèrdola
Avinguda de Catalunya, 12. 08734 Olèrdola - Barcelona
T. 93 890 35 02 - NIF: P–0814400-H
www.olerdola.cat - olerdola@olerdola.cat

- Els participants hauran de respectar la vegetació, la fauna i els elements naturals de l'espai. Es recorda especialment que el margalló és una espècie protegida.
- Es prohibeix llençar pedres o qualsevol altre objecte a les basses naturals existents a la finca, destinades a la reproducció d'amfibis.
- L'entitat organitzadora respondrà dels danys o desperfectes que es puguin ocasionar a la finca o a les seves instal·lacions durant el desenvolupament de l'activitat.
- Aquesta autorització queda condicionada a l'absència de situacions de risc que puguin afectar el medi natural o la seguretat de les persones. En cas d'activació dels plans especials de protecció civil (INFOCAT, INUNCAT, PROCICAT o altres que resultin d'aplicació), l'Ajuntament podrà suspendre o deixar sense efecte l'autorització si les circumstàncies així ho aconsellen.
- No es podran realitzar activitats que ocasionin molèsties al veïnat. Es prohibeix l'ús continuat d'altaveus o de música a un volum elevat i, entre les 00.00 h i les 07.00 h, s'haurà de respectar el descans nocturn.
- El retorn de la fiança s'efectuarà una vegada els serveis municipals hagin comprovat que la finca es troba en correcte estat de conservació. Per a la seva devolució, l'entitat haurà de presentar la corresponent sol·licitud a l'Ajuntament, indicant el número de compte bancari on s'haurà d'efectuar l'ingrés i el certificat bancari.
- Per a qualsevol incidència o necessitat durant l'activitat es podrà contactar amb els Vigilants Municipals d'Olèrdola (tel. 93 890 16 70) o amb els Mossos d'Esquadra.
- La persona responsable haurà de portar sempre una còpia de l'autorització municipal durant el desenvolupament de l'activitat i exhibir-la quan sigui requerida pels agents de l'autoritat o pel personal municipal.

Igualment, l'Ajuntament es reserva el dret a revisar les instal·lacions, a posterior de la realització de l'activitat.

Tercer: Aprovar l'operació comptable de Reconeixement de Drets i d' Ingrés per a l'import de **17,50 euros** corresponent a la taxa per l'acampada i de **100 euros** de dipòsit de fiança, operació comptable número 120260003134.

Quart: Notificar aquesta resolució als interessats, que contra l'acord d'aprovació de la taxa, que no exhaureix la via administrativa, podeu interposar recurs de reposició, previ al contenciós-administratiu, davant l'Alcalde, en el termini d'un mes a comptar de l'endemà de la seva notificació.

AJUNTAMENT D'OLERDOLA
Aquest document és una còpia autèntica del document electrònic original.

[redacted]

AJUNTAMENT
d'Olèrdola
Avinguda de Catalunya, 12. 08734 Olèrdola - Barcelona
T. 93 890 35 02 - NIF: P–0814400-H
www.olerdola.cat - olerdola@olerdola.cat

FORMA DE PAGAMENT: De conformitat amb l'article 62 de la Llei 58/2003, de 17 de desembre, general tributària (LGT), el pagament en període voluntari de deutes tributaris resultants de liquidacions practicades per l'Administració s'ha de fer en els terminis següents:
a) Si la notificació de la liquidació es fa entre els dies 1 i 15 de cada mes, des de la data de recepció de la notificació fins al dia 20 del mes posterior o, si aquest no fos hàbil, fins a l'immediat hàbil següent.
b) Si la notificació de la liquidació es fa entre els dies 16 i últim de cada mes, des de la data de recepció de la notificació fins al dia cinc del segon mes posterior o, si aquest no fos hàbil, fins a l'immediat hàbil següent.

El pagament s'ha de fer efectiu mitjançant els següents mitjans:

a) l'ingrés a la Caixa de la Corporació (oficina d'hisenda municipal, Ajuntament) amb efectiu o xec bancari,
b) a qualsevol dels comptes següents:

* Banc Santander S.A [redacted]
* Banc de Sabadell
* Caixabank, SA "la Caixa" [redacted]

Concepte a indicar al pagament:

X2026001742 ACAMPADA 3 4 OCTUBRE G63186787

Transcorregut el període de pagament voluntari indicat sense que la totalitat del deute hagi estat ingressat, s'apliquen els recàrrecs següents:

a) executiu del 5% quan el deute es satisfaci abans que hagi estat notificada la provisió de constrenyiment,
b) reduït del 10% si el deute es paga un cop notificada la provisió i dintre dels terminis de l'article 62.5 de la LGT,
c) constrenyiment ordinari del 20% transcorregut els termini anteriors. Aquest recàrrec de constrenyiment ordinari és compatible amb els interessos de demora.

Contra aquesta resolució, que exhaureix la via administrativa, podeu interposar recurs contenciós administratiu davant dels jutjats contenciosos administratius de la província de Barcelona, en el termini de dos mesos a comptar de l'endemà de la recepció d'aquesta notificació.

Igualment les persones interessades poden presentar un recurs potestatiu de reposició, previ al contenciós administratiu, davant l'Alcalde en el termini d'un mes a comptar de l'endemà de la present notificació.

Jordi Álvarez Rovirosa
Alcalde

Olèrdola, a la data de la signatura electrònica

AJUNTAMENT D'OLERDOLA
Aquest document és una còpia autèntica del document electrònic original.

C [redacted]
Or
Identificador document: ES_L01081000_2026_29038329
Data d'impressió: 28/09/2026 13:26:46
Pàgina 1 de 6

SIGNATURES
1.- JORDI ÁLVAREZ ROVIROSA (TCAT) (Alcalde), 10/08/2026 13:13
2.- AJUNTAMENT OLERDOLA. 2026DECR000662 10/08/2026

AJUNTAMENT d'Olèrdola
Avinguda de Catalunya, 12. 08734 Olèrdola - Barcelona
T. 93 890 35 02 - NIF: P–0814400-H
www.olerdola.cat - olerdola@olerdola.cat

Núm. de Decret i Data:
2026DECR000662 10/08/2026

DECRET D'ALCALDIA

ÀMBIT DE TERRITORI I SOSTENIBILITAT. REGIDORIA D'URBANISME I PAISATGE URBÀ. EXPEDIENT: X2026000088. ASSUMPTE: ORDENACIÓ D'ORDRE D'EXECUCIÓ DE NETEJA DE LA PARCEL·LA NO EDIFICADA DEL CARRER TARONGER, 4 DE LA URBANITZACIÓ DE DALTMAR, AL TERME MUNICIPAL D'OLÈRDOLA PER A L'ADEQUACIÓ DELS TERRENYS DE PROPIETAT PRIVADA A LA NORMATIVA DE PREVENCIÓ D'INCENDIS FORESTALS QUE LI ÉS D'APLICACIÓ.

Antecedents de fet

1. Hi ha diverses queixes veïnals per l'estat de la parcel·la del carrer Taronger nº 4 de la Urbanització de Daltmar.

2. Atenent que, segons les dades que consten al cadastre de béns i immobles, el domicili de la persona propietària d'aquesta parcel·la sense edificar coincideix amb la mateixa parcel·la, i que no es disposa de cap altra dada de contacte, s'opta per tramitar directament l'ordre d'execució amb la finalitat de donar resposta a les queixes formulades. Així mateix, es té en compte que, en cas d'efectuar un requeriment previ, aquest no seria rebut per la persona interessada i, a més, no tindria la consideració d'acte administratiu ferm.

3. En data 15 de gener de 2026, la tècnica de medi ambient de l'Ajuntament d'Olèrdola emet l'informe previ a la tramitació de l'ordre d'execució i proposa que en el termini màxim de QUINZE DIES o de la forma més breu possible s'adoptin les mesures establertes al resolutiu primer d'aquest acord.

4. Mitjançant la Resolució d'Alcaldia 2026DECR000145, de 27 de febrer de 2026, es va incoar l'expedient d'ordre d'execució per exigir a la Sra. [redacted] Com a propietària de la parcel·la del carrer Taronger nº 4 de la Urbanització de Daltmar amb referència cadastral [redacted] del Cadastre de Béns i Immobles concedint-li un termini de quinze dies per efectuar les tasques de neteja de la parcel·la i deu dies hàbils per formular les al·legacions que estimés oportunes, amb advertiment de la possible imposició de multes coercitives o de l'execució subsidiària en cas d'incompliment.

5. Amb registre de sortida S2026000759, de 4 de març de 2026, es va notificar la resolució d'incoació al propietari objecte del present expedient. La notificació va ser retornada per origen desconegut el dia 13 de març de 2026, motiu pel qual es va procedir a la seva notificació mitjançant edictes.

6. L'anunci de notificació es va publicar al Butlletí Oficial de l'Estat núm. 79, de 31 de març de 2026 (ID N2600239203). Atès que l'interessat no va comparèixer dins el termini de deu dies conferit a aquest efecte, la notificació es va entendre practicada a tots els efectes legals el dia 16 d'abril de 2026.

7. Transcorregut el termini atorgat, no es va donar compliment als requeriments efectuats.

8. En data 16 de juliol de 2026, la tècnica de medi ambient de l'Ajuntament d'Olèrdola emet l'informe previ a la tramitació de l'ordenació de l'ordre d'execució i proposa les actuacions a executar que es transcriuen en el resolutiu primer del present acord.

AJUNTAMENT D'OLERDOLA
Aquest document és una còpia autèntica del document electrònic original.

AJUNTAMENT d'Olèrdola
Avinguda de Catalunya, 12. 08734 Olèrdola - Barcelona
T. 93 890 35 02 - NIF: P–0814400-H
www.olerdola.cat - olerdola@olerdola.cat

Fonaments de dret

1. L'article 197 del Decret Legislatiu 1/2010, de 3 d'agost, pel qual s'aprova el Text refós de la llei d'urbanisme, prescriu que les persones propietàries de tota classe de terrenys, construccions i instal·lacions han de complir els deures d'ús, conservació i rehabilitació establerts per aquesta Llei, per la legislació aplicable en matèria del sòl i per la legislació sectorial.

   L'apartat 3 d'aquest article estableix que els ajuntaments han d'ordenar d'ofici o a instància de qualsevol persona interessada, l'execució de les obres necessàries per conservar les condicions a què es refereix l'apartat 1. Les ordres d'execució s'han d'ajustar a la normativa de règim local, amb observança sempre del principi de proporcionalitat administrativa i amb l'audiència prèvia de les persones interessades.

2. Segons l'article 29 del Decret 305/2006, de 18 de juliol, pel qual s'aprova el Reglament de la Llei d'Urbanisme, "els propietaris o propietàries de terrenys, construccions, instal·lacions i altres béns immobles estan obligats a complir els deures de conservació i de rehabilitació establerts per la legislació d'urbanisme vigent, per la legislació sectorial aplicable i per les ordenances locals. Estan inclosos en aquests deures, amb l'abast que determini la Llei d'urbanisme: "El manteniment o la reposició de les condicions de seguretat, salubritat i ornament públic dels béns immobles".

3. Els articles 77 i següents del Decret 64/2014, de 13 de maig, pel qual s'aprova el Reglament sobre protecció de la legalitat urbanística, estableixen el procediment i contingut de les ordres d'execució i la seva execució forçosa.

4. D'acord amb l'art. 83 del decret esmentat anteriorment, la iniciació del procediment pot ser d'ofici per acord o resolució de l'òrgan competent, per iniciativa pròpia o com a conseqüència d'una ordre superior. Abans de l'acord o la resolució d'iniciació, l'òrgan competent, pot dur a terme les actuacions prèvies necessàries per conèixer les circumstàncies del cas.

   Instruït l'expedient i immediatament abans de redactar la proposta de resolució corresponent, s'ha de donar audiència del procediment a les persones interessades perquè puguin al·legar i presentar els documents que considerin procedents en un termini no inferior a deu dies ni superior a quinze.

   El termini màxim per dictar i notificar la resolució expressa que posi fi al procediment és de sis mesos des de l'acord o la resolució de la seva iniciació.

5. D'acord amb els articles 197.4 i 225.2 del TRLUC , l'article 93 del Decret 64/2014, de 13 de maig, pel qual s'aprova el Reglament sobre protecció de la legalitat urbanística , l'art. 101 del Decret 179/1995, de 13 de juny, pel qual s'aprova el Reglament d'obres, activitats i serveis dels ens locals de Catalunya, i els arts. 102 i 103 de la Llei 39/2015, d'1 d'octubre del procediment administratiu comú de les administracions públiques, aquestes ordres són susceptibles d'execució forçosa, en cas d'incompliment injustificat, pels mitjans següents:

AJUNTAMENT D'OLERDOLA
Aquest document és una còpia autèntica del document electrònic original.

AJUNTAMENT d'Olèrdola
Avinguda de Catalunya, 12. 08734 Olèrdola - Barcelona
T. 93 890 35 02 - NIF: P–0814400-H
www.olerdola.cat - olerdola@olerdola.cat

a) Execució subsidiària a càrrec de la persona obligada. En aquest cas, cal tenir en compte que el cost de redacció del projecte tècnic que, si escau, s'hagi de redactar, és a càrrec de la persona; i també, que s'ha de seguir el procediment de recaptació en via executiva per al cobrament de les despeses, els danys i els perjudicis produïts (Reial decret 939/2005, de 29 de juliol, que aprova el Reglament general de recaptació).

b) Alternativament, es pot atorgar un nou termini perquè la persona inculpada faci les actuacions que calguin, i així successivament i pot imposar multes coercitives per l'incompliment dels terminis, per una quantia de 300 a 3.000 euros.

6. D'acord amb els articles 197.4 i 225.2 del TRLUC , l'article 93 del Decret 64/2014, de 13 de maig, pel qual s'aprova el Reglament sobre protecció de la legalitat urbanística , l'art. 101 del Decret 179/1995, de 13 de Els articles 235 i següents del Decret 64/2014, de 13 de maig, pel qual s'aprova el Reglament de legalitat urbanística, regulen l'executivitat i execució voluntària i forçosa, l'execució subsidiària i multa coercitiva.

7. Segons l'article 103 de la Llei 39/2015, d'1 d'octubre del procediment administratiu comú de les administracions públiques: "Quan així ho autoritzin les lleis, i en la forma i la quantia que aquestes determinin, les administracions públiques poden imposar, per a l'execució de determinats actes, multes coercitives, reiterades per lapses de temps que siguin suficients per complir el que s'ha ordenat, en els supòsits següents:

   a. Actes personalíssims en què no escaigui la compulsió directa sobre la persona de l'obligat.

   b. Actes en què, tot i que la compulsió és procedent, l'Administració no la considera convenient.

   c. Actes l'execució dels quals pot ser encarregada per l'obligat a una altra persona.

   La multa coercitiva és independent de les sancions que es puguin imposar per aquest caràcter i compatible amb aquestes."

8. La competència per dictar l'ordre d'execució individual correspon a l'Alcaldia, d'acord amb l'article 77 Decret 64/2014, de 13 de maig, pel qual s'aprova el Reglament sobre protecció de la legalitat urbanística.

9. El municipi d'Olèrdola és un municipi catalogat d'alt risc d'incendi forestal pel Decret 64/1995, de 7 de març, pel qual s'estableixen mesures de prevenció d'incendis forestals.

10. Les urbanitzacions del municipi (Can Trabal i Daltmar) i el nucli urbà de Sant Miquel d'Olèrdola resten afectades per la Llei 5/2003, de 22 d'abril de mesures de prevenció dels incendis forestals en les urbanitzacions, els nuclis de població, les edificacions i les instal·lacions situats en terrenys forestals.

AJUNTAMENT D'OLERDOLA
Aquest document és una còpia autèntica del document electrònic original.

AJUNTAMENT d'Olèrdola
Avinguda de Catalunya, 12. 08734 Olèrdola - Barcelona
T. 93 890 35 02 - NIF: P–0814400-H
www.olerdola.cat - olerdola@olerdola.cat

11. L'article 179.4 de la Llei 2/2014, de 27 de gener, de mesures fiscals, administratives, financeres i del sector públic que modifica l'article 3.1 de la Llei 5/2003, de 22 d'abril, de mesures de prevenció dels incendis forestals en les urbanitzacions, els nuclis de població, les edificacions i les instal·lacions situades en terreny forestals o en la franja de cinc-cents metres que els envolta estableix que:

b) "Mantenir el terreny de totes les parcel·les i zones verdes interiors a la franja de protecció en les mateixes condicions que s'estableixin per a les franges de protecció".

12. L'article 7 del Decret 123/2005, de 14 de juny, que desenvolupa la Llei 5/2003, de 22 d'abril, estableix que: "El terreny de les parcel·les interiors de les urbanitzacions s'ha de mantenir lliure de vegetació seca i ha de ser objecte dels treballs d'aclarida que s'estableixen en l'annex 2 d'aquest Decret".

13. L'article 179.5 de la Llei 2/2014 que modifica l'apartat 1 de l'article 4 de la Llei 5/2003, del 22 d'abril, estableix que: "Les obligacions establertes per l'article 3 han d'ésser complertes per la comunitat de propietaris de la urbanització o per l'entitat urbanística col·laboradora corresponent".

14. L'article 4.2 de la Llei 5/2003, indica que: "si no s'ha constituït cap de les entitats a què fa referència l'apartat 1, els propietaris de les finques de la urbanització respon solidàriament del compliment de les obligacions establertes per l'article 3".

15. L'article 204 de la Llei 5/2017, del 28 de març, de mesures fiscals, administratives, financeres i del sector públic i de creació i regulació dels impostos sobre grans establiments comercials, sobre estades en establiments turístics, sobre elements radio tòxics, sobre begudes ensucrades envasades i sobre emissions de diòxid de carboni que modifica l'article 4.4 de de la Llei 5/2003, defineix que: "En relació amb els treballs de neteja de què fan referència les lletres *a i b* de l'article 3.1, si no els han fet els subjectes obligats, correspon al municipi de fer-los".

16. En l'article 2 de l'Ordenança municipal reguladora de la conservació, neteja i tancament de terrenys i solars al municipi d'Olèrdola aprovada definitivament el 16 de maig de 2011 al Butlletí Provincial de la Província número 117 es defineix que: "Les parcel·les es mantindran netes. No es permet l'acumulació de residus vegetals o de qualsevol altre tipus de residu que puguin afavorir la propagació del foc. Es prohibit llençar o emmagatzemar residus sòlids o líquids, escombraries, deixalles, runes, terres o qualsevol altre tipus de materials o objectes en terrenys i solars on no estiguin previstos aquests usos i estiguin degudament equipats i específicament autoritzats per aquesta utilitat".

Per tot això, aquesta Alcaldia, en ús de les atribucions que em confereix la legislació anteriorment esmentada,

HE RESOLT:

Primer: Ordenar l'expedient d'ordre d'execució per exigir a la Sra. [redacted] com a propietària de la parcel·la del carrer Taronger nº 4 de la Urbanització de Daltmar amb referència cadastral [redacted] del Cadastre de Béns i Immobles perquè en el termini màxim de QUINZE DIES de la forma més breu possible, s'adoptin les mesures següents:

AJUNTAMENT D'OLERDOLA
Aquest document és una còpia autèntica del document electrònic original.

AJUNTAMENT d'Olèrdola
Avinguda de Catalunya, 12. 08734 Olèrdola - Barcelona
T. 93 890 35 02 - NIF: P–0814400-H
www.olerdola.cat - olerdola@olerdola.cat

- Neteja de la parcel·la del carrer Taronger nº 4 de la Urbanització de Daltmar per tal de donar compliment a l'article 3.1 b) de la Llei 5/2003, de 22 d'abril, l'article 7 del Decret 123/2005, de 14 de juny i l'article 2 de l'Ordenança municipal reguladora de la conservació, neteja i tancament de terrenys i solars al municipi d'Olèrdola. Segons l'annex 2 del Decret 123/2005, de 14 de juny, de mesures de prevenció dels incendis forestals en les urbanitzacions sense continuïtat immediata amb la trama urbana, el tractament de la vegetació que caldrà realitzar en les aclarides de les franges de protecció són els següents:

  - En pendents inferiors al 40%, el tractament a les franges de protecció ha de complir els requisits següents:

    b) Zones amb matollar, bosc de rebrot i arbrat jove:

    Es desbrossa de manera que la cobertura vegetal màxima admesa del total de matollar, bosc de rebrot i arbrat jove serà del 35% de la superfície, deixant peus aïllats separats com a mínim tres metres entre ells, d'acord amb els criteris de selecció establerts en el punt c) d'aquest annex.

    c) Respectant les cobertures indicades en el punt 2 d'aquest annex, cal prioritzar la permanència d'espècies de baixa inflamabilitat que dificultin l'inici i la propagació del foc com: Olea europaea (olivera, ullastre), Prunus avium (cirerer), Buxus sempervirens (boix), Pistacia lentiscus (mata), Pistacia terebinthus (noguerola), Rhamnus alaternus (aladern), Hedera helix (heura), Daphne gnidium (matapoll), Ruscus aculeatus (galzeran), Rubia peregrina (roja), smilax aspera (arítjol), Viburnum tinus (marfull), Quercus sp. (garric, carrasca, alzina, alzina surera i roures), Juniperus communis (ginebró), Arbutus unedo (arboç), Rhamnus lycioides (arçot), Rubus sp. (esbarzer), Ononis tridentata (ruac), Osyris alba (ginestó), Halimium sp. (esteperola), Atriplex halimus (salat blanc), Tamarix sp. (tamariu).

    Alguns criteris per a la correcta selecció són els següents:

    - No prioritzar les espècies que continguin olis essencials i altres compostos orgànics volàtils i altament inflamables.
    - Prioritzar les espècies que mantenen les fulles verdes i un alt contingut hídric en els teixits durant l'estiu, les que presenten una menor relació superfície/volum (plantes d'estructura compacta) i les que generen poques restes fines.
    - Afavorir les espècies, les fulles i les restes de les quals es descomponen amb més rapidesa.
    - Afavorir les espècies de fusta densa i alta capacitat calòrica, que necessiten absorbir una gran quantitat de calor abans d'encendre's.

- Les restes vegetals hauran de ser tractades segons l'article 3 de l'ordenança esmentada anteriorment amb unes de les opcions següents: Triturat fins a obtenir restes menors de 30 cm i repartiment uniforme sobre el terreny o transport de les restes a la deixalleria més propera o crema controlada degudament autoritzada.

- Se li recomana que apliqui herbicides per tal de retardar el creixement de la vegetació espontània.

AJUNTAMENT D'OLERDOLA
Aquest document és una còpia autèntica del document electrònic original.

[redacted]

AJUNTAMENT d'Olèrdola
Avinguda de Catalunya, 12. 08734 Olèrdola - Barcelona
T. 93 890 35 02 - NIF: P–0814400-H
www.olerdola.cat - olerdola@olerdola.cat

Segon: Concedir a la Sra. [redacted] com a propietària de la parcel·la del carrer Taronger nº 4 de la Urbanització de Daltmar amb referència cadastral [redacted] un termini de 10 dies hàbils, a comptar de l'endemà de la notificació d'aquesta Resolució, perquè pugui examinar l'expedient i al·legui el que cregui convenient a la defensa dels seus drets i interessos.

Tercer: Advertir a l'interessat que en cas d'incompliment de l'ordre d'execució, es procedirà a la imposició de multes coercitives, reiterades en el temps, fins que es compleixi l'ordre d'execució, l'import de les quals pot arribar fins als 3.000 euros, o a l'execució subsidiària de les actuacions a càrrec del titular.

Quart: Notificar a l'interessat el present acord, indicant que contra aquesta resolució, que exhaureix la via administrativa, podeu interposar recurs contenciós administratiu davant dels jutjats contenciosos administratius de la província de Barcelona, en el termini de dos mesos a comptar de l'endemà de la recepció d'aquesta notificació.

Igualment les persones interessades poden presentar un recurs potestatiu de reposició, previ al contenciós administratiu, davant l'Alcalde en el termini d'un mes a comptar de l'endemà de la present notificació.

Jordi Álvarez Rovirosa
Alcalde

Olèrdola, a data de la signatura electrònica

AJUNTAMENT D'OLERDOLA
Aquest document és una còpia autèntica del document electrònic original.

C
[redacted]
Or
Identificador document: ES_L01081000_2026_29035148
Data d'impressió: 28/09/2026 13:26:48
Pàgina 1 de 3

SIGNATURES
1.- JORDI ÁLVAREZ ROVIROSA (TCAT) (Alcalde), 10/08/2026 11:49
2.- AJUNTAMENT OLERDOLA. 2026DECR000661 10/08/2026

AJUNTAMENT d'Olèrdola
Avinguda de Catalunya, 12. 08734 Olèrdola - Barcelona
T. 93 890 35 02 - NIF: P–0814400-H
www.olerdola.cat - olerdola@olerdola.cat

Núm. de Decret i Data:
2026DECR000661 10/08/2026

DECRET D'ALCALDIA

ÀMBIT DE SERVEIS GENERALS I RÈGIM INTERN. REGIDORIA D'HISENDA I SERVEIS GENERALS. EXPEDIENT: X2026001859. ASSUMPTE: PRIMERA I DARRERA PRÒRROGA DEL CONTRACTE DE SERVEIS DE DELEGAT DE PROTECCIÓ DE DADES I SERVEIS ENS.

Antecedents de fet

1. Per Resolució d'Alcaldia núm. 2025DECR000640, de 28 d'agost de 2025, es va adjudicar a SEGURDADES, S.L., amb CIF B43706498, el contracte de serveis de Delegat de Protecció de Dades (DPD) i serveis d'assessorament, consultoria i seguiment tècnic en matèria de protecció de dades i Esquema Nacional de Seguretat (ENS), mitjançant procediment obert simplificat abreujat, per un import d'adjudicació de 2.810,00 € (IVA exclòs), que amb l'IVA del 21% (590,10 €) ascendeix a un total de 3.400,10 € (IVA inclòs), notificada a l'empresa en data 2 de setembre de 2025 (registre de sortida S2025003253).

2. El contracte es va formalitzar entre les parts en data 2 de setembre de 2025, amb inici d'execució l'1 de setembre de 2025 i una durada d'un any, fins al 31 d'agost de 2026.

3. La clàusula 5 del Plec de Prescripcions Tècniques (PPT) que regeix el contracte estableix que aquest serà prorrogable per un període addicional d'un any, sense que se'n prevegi cap altra pròrroga posterior.

4. En data 31 d'agost de 2026 finalitzarà la vigència del contracte i es fa necessària l'avaluació tècnica relativa a l'execució del mateix per tal de poder considerar la idoneïtat de la primera pròrroga possible.

5. En data 5 d'agost de 2026, la Tècnica responsable del contracte ha emès informe favorable relatiu a l' execució del servei durant el període de vigència del referit contracte. Un cop analitzat el grau d'adequació de les actuacions realitzades per l'empresa adjudicatària a les obligacions establertes en el contracte vigent, es considera que aquestes s'han desenvolupat d'acord amb els requeriments contractuals establerts i que el rendiment del servei ha estat l'adequat.

   En el citat informe es proposa prorrogar per un any, entre l'1 de setembre de 2026 i el 31 d'agost de 2027, el contracte signat el 2 de setembre de 2025 entre l'Ajuntament d'Olèrdola i l'empresa SEGURDADES, S.L., amb CIF B43706498, de prestació dels serveis especialitzats de Delegat de Protecció de Dades i serveis ENS.

6. En data 6 de juliol de 2026 es va comunicar a l'empresa SEGURDADES, S.L. el preavís de pròrroga del contracte per un any, amb una vigència a partir de l'1 de setembre de 2026, si bé aquesta comunicació es va produir amb posterioritat al termini de dos mesos d'antelació que exigeix l'article 29.2 de la Llei 9/2017, de 8 de novembre, de Contractes del Sector Públic (LCSP), atès que aquest termini havia vençut el 30 de juny de 2026.

7. En data 7 de juliol de 2026, l'empresa SEGURDADES, S.L., mitjançant instància presentada al Registre General de l'Ajuntament pel seu representant, va sol·licitar

AJUNTAMENT D'OLERDOLA
Aquest document és una còpia autèntica del document electrònic original.

AJUNTAMENT d'Olèrdola
Avinguda de Catalunya, 12. 08734 Olèrdola - Barcelona
T. 93 890 35 02 - NIF: P–0814400-H
www.olerdola.cat - olerdola@olerdola.cat

expressament la pròrroga del contracte, manifestant la seva voluntat de continuar prestant el servei en els mateixos termes i condicions durant l'anualitat addicional.

8. Amb data 7 d'agost de 2026 s'emet informe jurídic núm. 120/2026 favorable amb observacions a la primera pròrroga del contracte condicionada al compliment de les condicions incorporades en l'informe de la responsable del contracte.

9. Consta a l'expedient l' informe d'intervenció limitada prèvia de requisits bàsics de conformitat número 2026CINT000254 de data 7 d'agost de 2026.

Fonaments de dret

1. D'acord amb els articles 16, 17 i 18 de la Llei 9/2017, de 8 de novembre, de Contractes del Sector Públic, per la qual es transposen a l'ordenament jurídic espanyol les Directives del Parlament Europeu i del Consell 2014/23/UE i 2014/24/UE, de 26 de febrer de 2014, referents als contractes de subministraments, serveis i contractes mixtes.

2. D'acord amb l'article 29 de la Llei 9/2017, de 8 de novembre, de Contractes del Sector Públic, per la qual es transposen a l'ordenament jurídic espanyol les Directives del Parlament Europeu i del Consell 2014/23/UE i 2014/24/UE, de 26 de febrer de 2014, estableix que el contracte podrà preveure una o vàries pròrrogues sempre que les seves característiques romanguin inalterables durant el període de durada d'aquestes i que la concurrència per a la seva adjudicació hagi estat realitzada tenint en compte la durada màxima del contracte, inclosos els períodes de pròrroga. La pròrroga s'acordarà per l'òrgan de contractació i serà obligatòria per l'empresari, tret que el contracte expressament prevegi el contrari, i sempre que el seu preavís es produeixi almenys amb dos mesos d'antelació a la finalització del termini de durada del contracte, sense que pugui produir-se pel consentiment tàctic de les parts.

3. La clàusula 5 del Plec de Prescripcions Tècniques que regeix el contracte estableix que la durada d'aquest, un cop formalitzat, serà d'un any, prorrogable per un any addicional, sense que es prevegin noves pròrrogues posteriors a aquesta.

4. El contracte formalitzat entre les parts en data 2 de setembre de 2025 estableix que la durada del contracte és d'un any a partir de l'1 de setembre de 2025, podent-se acordar una pròrroga de forma expressa, sense que la durada total del contracte, inclosa la pròrroga, pugui excedir de dos anys. La present pròrroga, un cop formalitzada, esgotarà la durada màxima del contracte.

5. L'òrgan competent per a l'adopció d'aquest acord és l'Alcaldia. Si bé el Decret d'Alcaldia núm. 2025DECR000465, de 21 de juliol de 2025, delega en la Junta de Govern Local l'aprovació de contractes de subministrament de l'import del present, l'apartat Quart c) del citat Decret exclou expressament d'aquesta delegació els expedients tramitats pel procediment obert simplificat abreujat de l'article 159.6 LCSP, com és el cas del contracte X2025001859, per la qual cosa la competència roman reservada a l'Alcaldia.

Per tot això, aquesta alcaldia, en ús de les atribucions que em confereix la legislació anteriorment esmentada,

AJUNTAMENT D'OLERDOLA
Aquest document és una còpia autèntica del document electrònic original.

AJUNTAMENT d'Olèrdola
Avinguda de Catalunya, 12. 08734 Olèrdola - Barcelona
T. 93 890 35 02 - NIF: P-0814400-H
www.olerdola.cat - olerdola@olerdola.cat

HE RESOLT:

Primer: Aprovar la primera i darrera pròrroga anual del contracte de serveis de Delegat de Protecció de Dades i serveis ENS subscrit entre l'Ajuntament d'Olèrdola i l'empresa SEGURDADES, S.L., amb CIF B43706498, amb efectes des de l'1 de setembre de 2026 i fins al 31 d'agost de 2027, en els mateixos termes i condicions econòmiques establerts en el contracte originari.

Segon: La despesa prevista per a la propera anualitat, del dia 1 de setembre de 2026 al 31 d'agost de 2027, és de 2.810,00 € (IVA exclòs), que amb l'IVA del 21% (590,10 €) ascendeix a un import total de 3.400,10 € (IVA inclòs), amb càrrec a l'aplicació pressupostària 920 22701 dels exercicis 2026 i 2027.

En cas de pròrroga pluriennal, l'import es desglossa en funció de les següents anualitats:

ANUALITAT	Import licitació (Sense IVA)	Import licitació (amb IVA)	Import adjudicació (sense IVA)	Import adjudicació (amb IVA)
2026 (setembre - desembre)	1.833,32 €	2.218,32 €	936,68 €	1.133,36 €
2027 (gener-agost)	3.666,64 €	4.436,64 €	1.873,32 €	2.266,74 €

Tercer: Aprovar els documents comptables d'autorització i disposició de la despesa per import 1.133,36 € i número d'operació 220260008338, i 2.266,74 € i número d'operació 220269000076, a càrrec de l'aplicació pressupostària 2026 920 22003.

Quart: Requerir a l'empresa contractista, per tal que en el termini de 10 dies hàbils a comptar des del següent a aquell en què hagi rebut la notificació del present acord, aporti la còpia vigent de la pòlissa d'assegurança de responsabilitat civil per import mínim de 300.000 € (cl. 20 PPT).

Cinquè: Inscriure les dades relatives a la pròrroga de l'esmentat contracte en el Perfil de Contractant i en el Registre Públic de Contractes de la Generalitat de Catalunya

Sisè: Notificar l'acord d'aprovació de la pròrroga a l'empresa contractista SEGURDADES, S.L., fent-li constar expressament que es tracta de l'última pròrroga possible del contracte i que, un cop finalitzada aquesta anualitat, la durada màxima del contracte quedarà exhaurida.

Setè: Indicar als interessats que, contra aquesta resolució, que posa fi a la via administrativa, es podrà interposar recurs contenciós administratiu davant la Secció Contenciosa Administrativa del Tribunal d'Instància de Barcelona, en el termini de dos mesos a comptar des del dia següent al de la seva notificació. Alternativament i de forma potestativa, es pot interposar recurs de reposició davant el mateix òrgan que l'ha dictat, en el termini d'un mes a comptar des del dia següent al de la seva notificació.

Jordi Álvarez Rovirosa
Alcalde

Olèrdola, a la data de la signatura electrònica

AJUNTAMENT D'OLERDOLA
Aquest document és una còpia autèntica del document electrònic original.

C [redacted]
Or
Identificador document: ES_L01081000_2026_29030236
Data d'impressió: 28/09/2026 13:26:49
Pàgina 1 de 3

SIGNATURES
1.- JORDI ÁLVAREZ ROVIROSA (TCAT) (Alcalde), 10/08/2026 10:01
2.- AJUNTAMENT OLERDOLA. 2026DECR000660 10/08/2026

AJUNTAMENT d'Olèrdola
Avinguda de Catalunya, 12. 08734 Olèrdola - Barcelona
T. 93 890 35 02 - NIF: P–0814400-H
www.olerdola.cat - olerdola@olerdola.cat

Núm. de Decret i Data:
2026DECR000660 10/08/2026

DECRET D'ALCALDIA

ÀMBIT DE SERVEIS GENERALS I RÈGIM INTERN. REGIDORIA D'HISENDA I SERVEIS GENERALS. EXPEDIENT X2026001863. PRORROGA DEL CONTRACTE MIXT PEL SUBMINISTRAMENT D'AIGUA EMBOTELLADA EN DIVERSES MODALITATS I EL SERVEI D'HIGIENITZACIÓ I MANTENIMENT DE LES FONTS D'AIGUA UBICADES A LES DEPENDÈNCIES MUNICIPALS DE L'AJUNTAMENT D'OLÈRDOLA, MITJANÇANT PROCEDIMENT OBERT SIMPLIFICAT.

Antecedents de fet

1. Per Resolució d'Alcaldia núm. 2025DECR000665, de 16 de setembre de 2025, es va adjudicar a l'empresa CULLIGAN WATER SPAIN, S.L. (CIF B06304984) el contracte mixt de subministrament d'aigua embotellada en diverses modalitats i el servei d'higienització i manteniment de les fonts d'aigua ubicades a les dependències municipals de l'Ajuntament d'Olèrdola (Exp. X2025001784), adjudicat mitjançant procediment obert simplificat sumari, per un import de 1.725,22 € anuals (IVA inclòs) / 1.560,50 € (IVA exclòs), amb una durada inicial d'un any.

2. El contracte va ser formalitzat per les parts en la mateixa data, 16 de setembre de 2025, amb inici d'execució a partir de la data d'adjudicació i vigència fins al 15 de setembre de 2026.

3. En data 6 de juliol de 2026 es va comunicar a l'empresa CULLIGAN WATER SPAIN, S.L. el preavís de pròrroga del contracte per una anualitat, amb una vigència a partir del 16 de setembre de 2026, notificació que va ser acceptada pel contractista en data 15 de juliol de 2026, donant compliment, així, a l'article 29.2 de la Llei 9/2017, de 8 de novembre, de Contractes del Sector Públic.

4. En data 6 d'agost de 2026, la responsable del contracte, Sra. Mireia Marin Talarn, ha emès informe favorable relatiu a l'execució del subministrament durant el període de vigència del referit contracte. Un cop analitzat el grau d'adequació de les actuacions realitzades per l'empresa adjudicatària a les obligacions establertes en el contracte vigent, es considera que aquestes s'han desenvolupat, amb caràcter general, d'acord amb els requeriments contractuals establerts i que el rendiment del subministrament ha estat l'adequat, sense perjudici de les incidències i requeriments que es detallen a l'apartat Quart d'aquest acord.

5. En el citat informe es proposa prorrogar per 1 any, entre el 16 de setembre de 2026 i el 15 de setembre de 2027, el contracte signat el 16 de setembre de 2025 entre l'Ajuntament d'Olèrdola i l'empresa CULLIGAN WATER SPAIN, S.L. amb CIF B06304984, de subministrament d'aigua embotellada en diverses modalitats i servei d'higienització i manteniment de les fonts d'aigua ubicades a les dependències municipals de l'Ajuntament d'Olèrdola.

6. Amb data 7 d'agost de 2026 s'emet informe jurídic núm. 119/2026 favorable a la primera pròrroga del contracte condicionada al compliment de les condicions incorporades en l'informe de la responsable del contracte.

AJUNTAMENT D'OLERDOLA
Aquest document és una còpia autèntica del document electrònic original.

AJUNTAMENT d'Olèrdola
Avinguda de Catalunya, 12. 08734 Olèrdola - Barcelona
T. 93 890 35 02 - NIF: P–0814400-H
www.olerdola.cat - olerdola@olerdola.cat

7. Consta a l'expedient l' informe d'intervenció limitada prèvia de requisits bàsics de conformitat número 2026CINT000255 de data 7 d'agost de 2026. .

Fonaments de dret

1. D'acord amb els articles 16, 17 i 18 de la Llei 9/2017, de 8 de novembre, de Contractes del Sector Públic, per la qual es transposen a l'ordenament jurídic espanyol les Directives del Parlament Europeu i del Consell 2014/23/UE i 2014/24/UE, de 26 de febrer de 2014, referents als contractes de subministraments, serveis i contractes mixtos.
2. D'acord amb l'article 29 de la Llei 9/2017, de 8 de novembre, de Contractes del Sector Públic, estableix que el contracte podrà preveure una o vàries pròrrogues sempre que les seves característiques romanguin inalterables durant el període de durada d'aquestes i que la concurrència per a la seva adjudicació hagi estat realitzada tenint en compte la durada màxima del contracte, inclosos els períodes de pròrroga. La pròrroga s'acordarà per l'òrgan de contractació i serà obligatòria per l'empresari, tret que el contracte expressament prevegi el contrari, i sempre que el seu preavís es produeixi almenys amb dos mesos d'antelació a la finalització del termini de durada del contracte, sense que pugui produir-se pel consentiment tàcit de les parts.

3. La clàusula 1.5) del Plec de Clàusules Administratives Particulars que regeix el contracte estableix que la durada d'aquest, un cop formalitzat, serà d'1 any, prorrogable per pròrrogues anuals fins a una durada màxima de 4 anys.

4. La clàusula 1.5) del contracte formalitzat entre les parts en data 16 de setembre de 2025 estableix que la durada del contracte és d'1 any, a partir de l'1 de setembre de 2025, podent-se acordar pròrrogues de forma expressa, sense que la durada total del contracte, incloses les pròrrogues, pugui excedir de 4 anys. La pròrroga serà obligatòria per al contractista.

   L'òrgan competent per a l'adopció d'aquest acord és l'Alcaldia. Si bé el Decret d'Alcaldia núm. 2025DECR000465, de 21 de juliol de 2025, delega en la Junta de Govern Local l'aprovació de contractes de subministrament de l'import del present, l'apartat Quart c) del citat Decret exclou expressament d'aquesta delegació els expedients tramitats pel procediment obert simplificat de l'article 159.6 LCSP, com és el cas del contracte X2025001784, per la qual cosa la competència roman reservada a l'Alcaldia.

Per tot això, aquesta alcaldia, en ús de les atribucions que em confereix la legislació anteriorment esmentada,

HE RESOLT:

Primer: Aprovar la primera i última pròrroga anual del vigent contracte de subministrament d'aigua embotellada en diverses modalitats i servei d'higienització i manteniment de les fonts d'aigua ubicades a les dependències municipals de l'Ajuntament d'Olèrdola, subscrit per l'empresa CULLIGAN WATER SPAIN, S.L. amb CIF B06304984 i l'Ajuntament d'Olèrdola, fins el 15 de setembre de 2027.

Segon: La despesa prevista per la propera anualitat, a partir del 16 de setembre de 2026 fins al 15 de setembre de 2027, és de 1.725,22 € (IVA inclòs).

AJUNTAMENT D'OLERDOLA
Aquest document és una còpia autèntica del document electrònic original.

AJUNTAMENT d'Olèrdola
Avinguda de Catalunya, 12. 08734 Olèrdola - Barcelona
T. 93 890 35 02 - NIF: P–0814400-H
www.olerdola.cat - olerdola@olerdola.cat

Atès que la pròrroga s'estén entre dos exercicis pressupostaris, l'import es desglossa en funció de les següents anualitats:

ANUALITAT	Import licitació (Sense IVA)	Import licitació (amb IVA)	Import adjudicació (sense IVA)	Import adjudicació (amb IVA)
2026 (setembre – desembre)	836,97€	933,90€	520,17€	575,07€
2027 (gener-agost)	1.673,95€	1.867,81€	1.040,33€	1.150,15€
Total	2.510,92€	2.801,71€	1.560,50€	1.725,22€

Tercer: Aprovar els documents comptables d'autorització i disposició de la despesa per import 575,07€ i número d'operació 220260008318 i 1.150,15€ número d'operació 220269000075 a càrrec de l'aplicació pressupostària 2026 920 22003.

Quart: Requerir al contractista, per tal que en el termini de 10 dies hàbils a comptar des del següent a aquell en què hagi rebut la notificació del present acord:

a) Cessi en la facturació del concepte "suplement temporal de combustible - logística", per no trobar-se emparat pel contracte ni per cap procediment de modificació o revisió de preus tramitat a aquest efecte.

b) Justifiqui la periodicitat efectiva del servei de manteniment i higienització de fonts prestat durant el primer any de vigència i es comprometi a la seva regularització fins a assolir la periodicitat trimestral contractada durant la pròrroga.

Cinquè: Inscriure les dades relatives a la pròrroga de l'esmentat contracte en el Perfil de Contractant i en el Registre Públic de Contractes de la Generalitat de Catalunya

Sisè: Notificar l'acord d'aprovació de la pròrroga del contracte a l'empresa contractista.

Setè: Indicar que contra aquesta resolució, que posa fi a la via administrativa, es podrà interposar recurs contenciós administratiu davant la Secció Contenciosa Administrativa del Tribunal d'Instància de Barcelona, en el termini de dos mesos a comptar des del dia següent al de la seva notificació. Alternativament i de forma potestativa, es pot interposar recurs de reposició davant el mateix òrgan que l'ha dictat, en el termini d'un mes a comptar des del dia següent al de la seva notificació.

Francesc Fernández Ferran
Secretari

Olèrdola, a la data de la signatura electrònica

AJUNTAMENT D'OLERDOLA
Aquest document és una còpia autèntica del document electrònic original.

AJUNTAMENT d'Olèrdola
Avinguda de Catalunya, 12. 08734 Olèrdola - Barcelona
T. 93 890 35 02 - NIF: P–0814400-H
www.olerdola.cat - olerdola@olerdola.cat

Núm. de Decret i Data:
2026DECR000659 07/08/2026

DECRET D'ALCALDIA

ÀMBIT DE TERRITORI I SOSTENIBILITAT. REGIDORIA D'URBANISME EXPEDIENT: X2026001671. ASSUMPTE: ESTIMACIÓ DE LES AL·LEGACIONS PRESENTADES PER DIRECAUTO, S.L. I AIXECAMENT DE LA SUSPENSIÓ PROVISIONAL DE LES OBRES, ACORDADA MITJANÇANT LA RESOLUCIÓ 2026DECR000595, DE 17 DE JULIOL DE 2026 EN RELACIÓ AMB LA FINCA DEL PASSEIG MARINADA, NÚMS. 1, 3 I 5, DEL POLÍGON INDUSTRIAL DE SANT PERE MOLANTA, TERME MUNICIPAL D'OLÈRDOLA.

Antecedents de fet

1. En data 16 de juliol de 2026 (Registre d'entrada núm. E2026004812) es va formular davant aquest Ajuntament escrit de denúncia urbanística, a l'empara dels articles 12 i 199 del Decret Legislatiu 1/2010, de 3 d'agost, pel qual s'aprova el Text refós de la Llei d'urbanisme (TRLU), en relació amb la presència de maquinària pesant a la finca del Passeig Marinada, núms. 1, 3 i 5, del Polígon Industrial de Sant Pere Molanta (finca registral núm. 2283, referència cadastral [redacted] amb enderroc de paviment exterior i excavació de terres, sense que en els arxius municipals constés llicència d'obres ni comunicació prèvia.

2. En data 17 de juliol de 2026, aquest Ajuntament va dictar la Resolució núm. 2026DECR000595, per la qual es va acordar: 1) la incoació del procediment de protecció de la legalitat urbanística per manca indiciària de títol habilitant; 2) la suspensió immediata i provisional de les obres, ordenada a l'empresa DIRECAUTO, S.L.; i 3) l'obertura d'un tràmit d'audiència de deu dies hàbils a favor d'aquesta darrera.

3. Dins el termini conferit, la representació de DIRECAUTO, S.L. va presentar escrit d'al·legacions sol·licitant l'aixecament de la suspensió acordada, adduint, en síntesi:

   a. Que les obres corresponen a la connexió del PAU-19 de Vilafranca del Penedès amb el Polígon Industrial de Sant Pere Molanta (Olèrdola), a l'alçada del Passeig de la Marinada, prevista en el planejament vigent i emparada en un conveni signat entre els ajuntaments d'Olèrdola i de Vilafranca del Penedès amb la Junta de Propietaris del polígon.

   b. Que aquesta vialitat compta amb un projecte d'urbanització aprovat definitivament per l'Ajuntament de Vilafranca del Penedès i tramitat a aquest Ajuntament per verificar-ne la compatibilitat amb el planejament vigent i la coherència de la connexió de serveis.

   c. Que s'ha redactat una Operació Jurídica Complementària al Projecte de Reparcel·lació del PAU-19 que delimita la titularitat privada de la finca confrontant i que faculta aquest Ajuntament per iniciar els tràmits d'expropiació, a càrrec de la Junta de Compensació del PAU-19.

   d. Que, segons les notes simples del Registre de la Propietat aportades, la franja on s'executen els treballs es troba fora de la titularitat privada de la finca denunciada.

AJUNTAMENT D'OLERDOLA
Aquest document és una còpia autèntica del document electrònic original.

AJUNTAMENT d'Olèrdola
Avinguda de Catalunya, 12. 08734 Olèrdola - Barcelona
T. 93 890 35 02 - NIF: P–0814400-H
www.olerdola.cat - olerdola@olerdola.cat

e. Que hi ha urgència per completar la connexió amb la xarxa elèctrica de mitjana tensió soterrada, necessària per retirar les línies aèries existents i fer viable l'ús industrial del PAU-19.

f. Que l'amplada de rasa executada (3 m) respon a necessitats tècniques de compactació del ferm.

4. En data 07 d'agost de 2026, l'Arquitecta municipal, ha emès informe tècnic relatiu a la valoració de l'al·legació presentada, en el qual conclou, en síntesi:

a. Que l'exempció de llicència urbanística prèvia per a obres incloses en un projecte d'urbanització aprovat, prevista a l'article 187.1.l) del TRLU, opera quan les obres executades coincideixen efectivament amb les previstes en un projecte d'urbanització aprovat i vigent, i que el plànol de situació i definició de les obres aportat per la interessada permet contrastar aquesta coincidència amb el Projecte d'urbanització del PAU-19 de Vilafranca del Penedès.

b. Que la nota simple registral aportada per la mateixa part denunciant indica que la finca registral 2283 afronta amb una franja de terreny de 14,75 m d'amplada que la separa de la carretera N-340, fet que introdueix un element no verificat en el moment de la incoació de l'expedient, sense perjudici que la delimitació exacta de la línia de titularitat entre els terrenys de domini públic i els de titularitat privada s'hagi de resoldre definitivament en el marc de l'expedient d'expropiació derivat de l'Operació Jurídica Complementària.

c. Que aquest Ajuntament s'ha reunit amb les dues parts afectades, les quals han manifestat la voluntat d'arribar a un acord respecte de l'adquisició dels terrenys afectats i de la seva cessió a favor d'aquest Ajuntament. Sobre aquesta base, l'informe **proposa estimar l'al·legació presentada i deixar sense efecte la suspensió provisional de les obres**, atès que els fets i la documentació aportada desvirtuen els motius que en van justificar l'adopció.

Fonaments de dret

I.- Deure de resoldre el tràmit d'audiència

De conformitat amb l'article 88.1 de la Llei 39/2015, d'1 d'octubre, del procediment administratiu comú de les administracions públiques, la resolució que posi fi al procediment ha de decidir totes les qüestions plantejades pels interessats i totes les altres que se'n derivin, de manera motivada i congruent amb les peticions formulades. Escau, per tant, resoldre expressament sobre l'al·legació presentada per DIRECAUTO, S.L. dins el tràmit d'audiència obert per la Resolució 2026DECR000595.

II.- Règim de revisió de la mesura cautelar de suspensió

L'article 118.2 del Decret 64/2014, de 13 de maig, pel qual s'aprova el Reglament sobre protecció de la legalitat urbanística (RPLU), disposa que la suspensió provisional de les obres s'ha de ratificar, modificar o revocar en el termini de quinze dies següents

AJUNTAMENT D'OLERDOLA
Aquest document és una còpia autèntica del document electrònic original.

AJUNTAMENT d'Olèrdola
Avinguda de Catalunya, 12. 08734 Olèrdola - Barcelona
T. 93 890 35 02 - NIF: P–0814400-H
www.olerdola.cat - olerdola@olerdola.cat

a la finalització del tràmit d'audiència; en cas contrari, esdevé ineficaç, sens perjudici de la possibilitat d'ordenar-la novament. El present Decret es dicta dins d'aquest termini i dona compliment al mandat legal de resoldre motivadament sobre el manteniment, la modificació o l'aixecament de la mesura provisional adoptada.

III.- Valoració jurídica de l'al·legació: exempció de llicència per obres emparades en projecte d'urbanització aprovat

L'article 187.1.l) del TRLU exclou del règim de llicència urbanística prèvia les obres i actuacions que s'executen en compliment de projectes d'urbanització degudament aprovats, atès que el control de legalitat municipal ja s'exerceix, en aquests supòsits, en el propi procediment d'aprovació del projecte d'urbanització corresponent. Aquesta exempció, però, no opera de manera automàtica ni incondicionada, sinó que exigeix la constatació que les obres efectivament executades coincideixen amb les previstes en un projecte d'urbanització aprovat i vigent.

En el present cas, l'informe tècnic municipal de 07 d'agost 2026 constata aquesta coincidència a partir de la documentació gràfica aportada per la interessada (plànol de situació i definició de les obres, contrastat amb el Projecte d'urbanització del PAU-19 de Vilafranca del Penedès, aprovat definitivament per aquell Ajuntament), fet que, de conformitat amb l'article 187.1.l) del TRLU, determina que les obres denunciades no es troben sotmeses al règim de llicència urbanística prèvia, i que, per tant, decau l'indici de manca de títol habilitant que va fonamentar la incoació del procediment i l'adopció de la mesura cautelar de suspensió.

IV.- Valoració jurídica de l'al·legació: disponibilitat dels terrenys afectats

Un segon element determinant de la suspensió acordada per la Resolució 2026DECR000595 era la manca de constància de disponibilitat jurídica dels terrenys afectats per part dels promotors de les obres, atesa l'aparença inicial que aquestes s'executaven sobre sòl de titularitat privada aliena, sense títol ni expropiació prèvia.

L'informe tècnic de 07 d'agost 2026 introdueix, a aquests efectes, un element de fet no verificable en el moment de la incoació: la nota simple registral de la mateixa finca denunciant (registral núm. 2283) fa constar que aquesta afronta amb una franja de terreny de 14,75 metres d'amplada que la separa de la carretera N-340, franja sobre la qual, segons resulta de l'Operació Jurídica Complementària al Projecte de Reparcel·lació del PAU-19, es fonamentaria la disponibilitat per a l'execució de les obres de connexió viària.

Aquesta circumstància, tot i no ser encara definitiva, ja que, com el mateix informe tècnic adverteix, *la delimitació exacta de la línia de titularitat entre els terrenys de domini públic i els de titularitat privada s'haurà de resoldre en el marc de l'expedient d'expropiació* derivat de l'Operació Jurídica Complementària que afecta la reparcel·lació del PAU-19, resulta suficient, en el marc del judici provisional i indiciari propi d'una mesura cautelar, per desvirtuar la constatació inicial que va motivar la suspensió, sense que això comporti, en aquesta seu, cap pronunciament ferm sobre la titularitat definitiva dels terrenys, la qual correspondrà determinar, si escau, en l'expedient d'expropiació esmentat.

V.- Proporcionalitat i manteniment de la mesura cautelar

AJUNTAMENT D'OLERDOLA
Aquest document és una còpia autèntica del document electrònic original.

AJUNTAMENT d'Olèrdola
Avinguda de Catalunya, 12. 08734 Olèrdola - Barcelona
T. 93 890 35 02 - NIF: P–0814400-H
www.olerdola.cat - olerdola@olerdola.cat

D'acord amb l'article 117.1 del RPLU, les mesures provisionals han de respondre a un judici de necessitat i proporcionalitat en relació amb els fets que les motiven. Un cop desvirtuats, amb el grau de versemblança exigible en aquesta fase, els dos elements que fonamentaven la suspensió: manca de títol habilitant i manca de disponibilitat dels terrenys, el manteniment de la mesura cautelar esdevindria desproporcionat, i més encara a la vista de la urgència acreditada per a la connexió de la xarxa elèctrica de mitjana tensió soterrada, necessària per a la viabilitat de l'ús industrial del PAU-19, i de la voluntat manifestada per ambdues parts d'arribar a un acord sobre l'adquisició i cessió dels terrenys afectats a favor d'aquest Ajuntament.

La competència per a l'adopció d'aquesta resolució correspon a l'alcaldia, en aplicació dels articles 21 de la Llei 7/1985, de 2 d'abril, reguladora de les bases del règim local i 53 del Decret Legislatiu 2/2003, de 28 d'abril, pel qual s'aprova el Text refós de la Llei municipal i de règim local de Catalunya.

Per tot això, aquesta alcaldia, en ús de les atribucions que em confereix la legislació anteriorment esmentada,

HE RESOLT:

Primer: Estimar les al·legacions presentades per l'empresa DIRECAUTO, S.L. dins el tràmit d'audiència obert per la Resolució 2026DECR000595, de 17 de juliol de 2026, per les raons exposades als fonaments de dret precedents.

Segon: Deixar sense efecte i **AIXECAR LA SUSPENSIÓ PROVISIONAL** de les obres ordenada al punt Segon de la Resolució 2026DECR000595, de 17 de juliol de 2026, de conformitat amb l'article 118.2 del RPLU, per manca de subsistència dels motius que en van justificar l'adopció, amb efectes des de la notificació del present Decret.

Tercer: Advertir expressament que l'aixecament de la suspensió acordat en el punt anterior s'entén circumscrit, exclusivament, a les obres coincidents amb el Projecte d'urbanització del PAU-19 aprovat definitivament per l'Ajuntament de Vilafranca del Penedès, tal com han estat identificades i contrastades a l'informe tècnic municipal de 07 d'agost de 2026, sense que empari cap actuació addicional, diferent o excedentària respecte de les previstes en aquell projecte, la qual restaria sotmesa, si escau, al règim ordinari de llicència urbanística i podria donar lloc a la reobertura de les mesures de protecció de la legalitat que corresponguin.

Quart: Fer constar que la delimitació definitiva de la titularitat dels terrenys afectats per les obres es resoldrà en el marc de l'expedient d'expropiació forçosa derivat de l'Operació Jurídica Complementària al Projecte de Reparcel·lació del PAU-19, sense que el present Decret comporti cap pronunciament ferm sobre aquesta titularitat, ni prejutgi el resultat de l'esmentat expedient d'expropiació.

Cinquè: Notificar el present Decret a DIRECAUTO, S.L. i a la Sra. Teresa Sardà Castellví (i a la seva representant, Sra. [redacted]), fent-los saber expressament que aquesta resolució s'adopta sens perjudici dels drets que puguin correspondre a la [redacted] en relació amb la delimitació i valoració definitiva dels terrenys afectats, els quals podrà fer valer en el marc de l'expedient d'expropiació forçosa esmentat, així com mitjançant la interposició dels recursos que consideri procedents contra el present Decret.

AJUNTAMENT D'OLERDOLA
Aquest document és una còpia autèntica del document electrònic original.

[redacted]

AJUNTAMENT
d'Olèrdola
Avinguda de Catalunya, 12. 08734 Olèrdola - Barcelona
T. 93 890 35 02 - NIF: P–0814400-H
www.olerdola.cat - olerdola@olerdola.cat

Contra aquesta resolució, que posa fi a la via administrativa, es podrà interposar recurs contenciós administratiu davant la Secció Contenciosa Administrativa del Tribunal d'Instància de Barcelona, en el termini de dos mesos a comptar des del dia següent al de la seva notificació. Alternativament i de forma potestativa, es pot interposar recurs de reposició davant el mateix òrgan que l'ha dictat, en el termini d'un mes a comptar des del dia següent al de la seva notificació.

Jordi Álvarez Rovirosa
Alcalde

Olèrdola, a la data de la signatura electrònica

AJUNTAMENT D'OLERDOLA
Aquest document és una còpia autèntica del document electrònic original.

AJUNTAMENT d'Olèrdola
Avinguda de Catalunya, 12. 08734 Olèrdola - Barcelona
T. 93 890 35 02 - NIF: P–0814400-H
www.olerdola.cat - olerdola@olerdola.cat

Núm. de Decret i Data:
2026DECR000658 07/08/2026

DECRET D'ALCALDIA

ÀREA DE BON GOVERN. EXPEDIENT X2026001867. ASSUMPTE: SOL·LICITUD D'ACCÉS A LA INFORMACIÓ PÚBLICA RELATIVA ALS EXPEDIENTS DE LLICÈNCIA D'OBRES DEL PASSEIG DE LA PLANA, NÚMEROS 13, 15 I 17.

Antecedents de fet

1. En data 14 de juliol de 2026, amb el Núm. registre d'entrada E2026004772 arriba a l'Ajuntament una sol·licitud d'accés a la informació pública, presentada pel Sr. [redacted], en representació de la mercantil CONSLARINVEST, S.L. mitjançant la qual exposa:

   Que CONSLARINVEST, S.L. ha participat com a empresa subcontractista en l'execució de treballs de construcció a les obres situades al Passeig de la Plana, 13, 15 i 17 (Moja), contractada per la mercantil SERVICIOS INTEGRALES CONSTRUCPROYEC, S.L., i que existeixen quantitats pendents de pagament derivades dels treballs executats. Així mateix, manifesta que la reclamació d'aquestes quantitats es troba en curs i que, amb la finalitat d'exercir els drets i interessos legítims de la mercantil i aportar la documentació necessària en el procediment de reclamació, sol·licita que se li faciliti, en la mesura que consti a l'expedient administratiu de la llicència d'obres, la informació següent:

   - *Número d'expedient de la llicència d'obres;*
   - *Data de sol·licitud i data de concessió de la llicència;*
   - *Identificació del promotor;*
   - *Identificació de l'arquitecte redactor del projecte;*
   - *Identificació del director d'obra;*
   - *Identificació del director d'execució de l'obra;*
   - *Identificació de l'empresa constructora principal, si consta;*
   - *Identificació del coordinador de seguretat i salut, si consta;*
   - *I qualsevol altra dada identificativa dels agents que intervenen en l'edificació i que figuri a l'expedient administratiu.*

2. El sol·licitant no té la condició d'interessat en els procediments administratius de les llicències d'obres (article 4 de la Llei 39/2015, d'1 d'octubre, del procediment administratiu comú de les administracions públiques), atès que no ha estat part en aquell procediment ni n'és titular de drets o interessos legítims directament afectats per la seva resolució, sinó un tercer alié que actua per raó d'una relació contractual privada de subcontractació. En conseqüència, no li és aplicable el règim d'accés a l'expedient propi dels interessats (article 53.1.a de la Llei 39/2015), i la sol·licitud s'ha de tramitar i resoldre conforme al règim general del dret d'accés a la informació pública regulat al Títol III de la Llei 19/2014, del 29 de desembre, de transparència, accés a la informació pública i bon govern, i al seu reglament de desplegament, el Decret 8/2021, de 9 de febrer.

3. La informació sol·licitada té la consideració d'informació pública d'acord amb l'article 2.b) de la Llei 19/2014, de 29 de desembre, de transparència, accés a la informació pública i bon govern, en tractar-se d'informació que obra en poder de l'Ajuntament

AJUNTAMENT D'OLERDOLA
Aquest document és una còpia autèntica del document electrònic original.

AJUNTAMENT d'Olèrdola
Avinguda de Catalunya, 12. 08734 Olèrdola - Barcelona
T. 93 890 35 02 - NIF: P–0814400-H
www.olerdola.cat - olerdola@olerdola.cat

d'Olèrdola com a conseqüència de l'exercici de les seves funcions en matèria urbanística.

4. Consultats els expedients municipals corresponents a les llicències d'obres objecte de la sol·licitud, es constata que part de la informació interessada inclou dades identificatives de terceres persones físiques, entre les quals els promotors de les obres, així com dels tècnics intervinents en l'edificació.

5. Cal diferenciar dos blocs d'informació:

   a) Dades merament procedimentals o administratives: el número d'expedient de la llicència i les dates de sol·licitud i d'atorgament. Es tracta d'informació de caràcter organitzatiu i procedimental, sense contingut de dada personal, l'accés a la qual no es troba sotmès a cap dels límits dels articles 21 a 24 de la Llei 19/2014.

   b) Dades identificatives de persones físiques: la resta de la informació sol·licitada fa referència a dades personals identificatives dels promotors de les obres, de l'arquitecte redactor del projecte, del director d'obra, del director d'execució de l'obra, del coordinador de seguretat i salut. Aquestes dades tenen la consideració de dades personals i no es troben incloses entre les categories de dades especialment protegides previstes a l'article 23 de la Llei 19/2014. En conseqüència, l'accés a aquesta informació s'ha de resoldre d'acord amb el règim establert als articles 24 i 25 de la mateixa Llei, mitjançant la ponderació entre l'interès públic o privat que fonamenta la sol·licitud d'accés i els drets i interessos de les persones afectades, tenint en compte les circumstàncies concurrents en el cas concret. Així mateix, en cas que s'autoritzi l'accés, aquest haurà de limitar-se a les dades estrictament necessàries per assolir la finalitat legítima invocada pel sol·licitant, amb exclusió de qualsevol altra dada personal que no sigui pertinent o necessària, d'acord amb la normativa de transparència i de protecció de dades personals.

6. Atès que la informació sol·licitada pot afectar drets i interessos de terceres persones, i de conformitat amb el que disposa la normativa reguladora del dret d'accés a la informació pública, es considera procedent conferir tràmit d'audiència a les persones afectades.

7. No concorre cap de les circumstàncies d'inadmissió establertes en el Decret 8/2021 de 9 de febrer, sobre la transparència i el dret d'accés a la informació pública.

Fonaments de dret

1. D'acord amb allò establert en l'article 32.b) de la Llei 19/2014, de 29 de desembre, de transparència, accés a la informació pública i bon govern, la competència per resoldre les sol·licituds d'accés a la informació pública correspon als òrgans que determinen les normes organitzatives pròpies i, en el seu defecte, a l'alcalde o president, o òrgan en el qual deleguin.

2. D'acord amb l'article 34 de la Llei 19/2014, han de ser motivades, entre d'altres, les resolucions que estableixin com a forma d'accés a la informació un format diferent

AJUNTAMENT D'OLERDOLA
Aquest document és una còpia autèntica del document electrònic original.

AJUNTAMENT d'Olèrdola
Avinguda de Catalunya, 12. 08734 Olèrdola - Barcelona
T. 93 890 35 02 - NIF: P–0814400-H
www.olerdola.cat - olerdola@olerdola.cat

al sol·licitat. En aquest sentit, l'article 36.2 determina que l'administració pot subministrar la informació en un format diferent al sol·licitat en els següents casos:

(***) b) Si la informació ja ha estat difosa o publicada provisionalment en un altre format i es pot accedir fàcilment a aquesta. En aquest cas, ha d'indicar-se al sol·licitant la font d'informació.
c) si es considera raonable utilitzar un format diferent al sol·licitat, sempre que es justifiqui.(...)

3. Les sol·licituds d'accés a la informació pública han de resoldre's en el termini d'un mes a comptar des del dia següent al de la recepció de la sol·licitud. Dins aquest termini ha de resoldre's i ser notificada la resolució a l'interessat.

4. L'article 34.7 de la Llei 19/2014 estableix que la notificació de la resolució ha d'indicar les vies específiques de recurs i reclamació establertes en la citada norma.

5. L'article 71.4 del Decret 8/2021, de 9 de febrer, sobre la transparència i el dret d'accés a la informació pública, regula específicament la resolució de les sol·licituds d'accés a la informació pública i estableix que les resolucions de les sol·licituds d'accés, que en tots els casos posen fi a la via administrativa, han d'incloure, entre d'altres, els continguts següents:

(…) Pel que fa a la informació relativa als recursos que escauen, amb caràcter general s'ha d'indicar la possibilitat d'interposar un recurs potestatiu de reposició, una reclamació davant la Comissió de Garantia del Dret d'Accés a la Informació Pública o un recurs en via contenciosa administrativa (…)

6. Els articles 20 a 25 de la Llei 19/2014, de 29 de desembre, regulen els límits al dret d'accés a la informació pública, la protecció de les dades personals i l'accés parcial a la informació quan concorrin els límits legalment previstos.

7. D'acord amb els articles 4 i 53.1.a) de la Llei 39/2015, en no tenir el sol·licitant la condició d'interessat en el procediment administratiu de la llicència d'obres, la sol·licitud s'ha de tramitar conforme al règim general del dret d'accés a la informació pública establert a la Llei 19/2014 i al Decret 8/2021.

Per tot això, aquesta alcaldia, en ús de les atribucions que em confereix la legislació anteriorment esmentada,

HE RESOLT

Primer: Estimar parcialmente la sol·licitud d'accés a la informació pública presentada pel [redacted], en representació de la mercantil CONSLARINVEST, S.L. en data 14 de juliol de 2026 (Núm. registre d'entrada E2026004772), únicament pel que fa a la informació de caràcter procedimental que no conté dades personals de tercers, i facilitar la informació següent:

- **PG_La Plana 13:**
  - Número d'expedient de la llicència d'obres. 2024_052
  - Data de sol·licitud: 22 de març de 2024
  - Data de concessió de la llicència: 12 d'agost de març de 2024

AJUNTAMENT D'OLERDOLA
Aquest document és una còpia autèntica del document electrònic original.

[redacted]

AJUNTAMENT d'Olèrdola
Avinguda de Catalunya, 12. 08734 Olèrdola - Barcelona
T. 93 890 35 02 - NIF: P–0814400-H
www.olerdola.cat - olerdola@olerdola.cat

- **PG_La Plana 15:**
  - Número d'expedient de la llicència d'obres. 2024_051
  - Data de sol·licitud: 22 de març de 2024
  - Data de concessió de la llicència: 12 d'agost de març de 2024

- **PG_La Plana 17:**
  - Número d'expedient de la llicència d'obres. 2024_054
  - Data de sol·licitud: 22 de març de 2024
  - Data de concessió de la llicència: 12 d'agost de març de 2024

Així mateix, es fa constar que no consta identificada l'empresa constructora principal en els expedients municipals

Segon: Suspendre el termini per resoldre la resta de la sol·licitud, relativa a la identificació del promotor, de l'arquitecte redactor del projecte, del director d'obra, del director d'execució de l'obra, del coordinador de seguretat i salut i de la resta de dades identificatives de tercers que consten als expedients, de conformitat amb l'article 31.2 de la Llei 19/2014, fins a la finalització del tràmit d'audiència previst a l'article 31.1 de la mateixa norma.

Tercer: Conferir tràmit d'audiència a les persones físiques afectades perquè, en el termini de deu dies hàbils comptats des de l'endemà de la notificació, puguin formular les al·legacions que considerin oportunes respecte de l'accés a les seves dades personals.

Quart: Advertir que, una vegada finalitzat el tràmit d'audiència, es dictarà resolució complementària resolent definitivament sobre l'accés a les dades personals sol·licitades, d'acord amb la ponderació prevista a l'article 24.2 de la Llei 19/2014.

Cinquè: Notificar la present resolució a l'interessat, informant-lo que contra aquesta resolució, que posa fi a la via administrativa, es podrà interposar recurs contenciós administratiu davant el Jutjat Contenciós Administratiu de Barcelona, en el termini de dos mesos a comptar des del dia següent al de la seva notificació.

Alternativament i de forma potestativa, es pot interposar recurs de reposició davant el mateix òrgan que l'ha dictat, en el termini d'un mes a comptar des del dia següent al de la seva notificació.

Potestativament, es podrà interposar reclamació administrativa davant la Comissió de Garantia del Dret d'Accés a la Informació Pública, de conformitat amb els articles 39 i següents de la Llei 19/2014, de 29 de desembre, de transparència, accés a la informació pública i bon govern, en relació amb l'article 71.4.b) del Decret 8/2021, de 9 de febrer.

Jordi Álvarez Rovirosa
Alcalde

Olèrdola, a la data de la signatura electrònica.

AJUNTAMENT D'OLERDOLA
Aquest document és una còpia autèntica del document electrònic original.

AJUNTAMENT d'Olèrdola
Avinguda de Catalunya, 12. 08734 Olèrdola - Barcelona
T. 93 890 35 02 - NIF: P–0814400-H
www.olerdola.cat - olerdola@olerdola.cat

Núm. de Decret i Data:
2026DECR000657 07/08/2026

DECRET D'ALCALDIA

ÀMBIT DE TERRITORI I SOSTENIBILITAT. REGIDORIA D'URBANISME I PAISSATGE URBÀ. EXPEDIENT X2025002928. APROVACIÓ DEVOLUCIÓ INGRESSOS INDEGUTS. INTERESSAT: [redacted].

Antecedents de fet

1.- En data 23 de desembre de 2025, la senyora [redacted] amb DNI ****7457V i amb registre d'entrada número E2025008412, presenta una comunicació prèvia d'obres d'instal·lació de plaques fotovoltaiques per autoconsum a la coberta d'un habitatge situat al carrer Llimoner, 20 de la urbanització de Daltmar del municipi d'Olèrdola.

2.- Juntament amb la sol·licitud presenta l'autoliquidació de l'impost sobre construccions, instal·lacions i obres (ICIO), i la taxa urbanística, per un import total de 396,37 € amb el detall següent:

Pressupost de l'obra:	10.655,00 €	
OF. 31 Taxa per llicències o comprovació activitats comunicades	(0,47% del pressupost de l'obra, amb un mínim de 26,35)	50,08 €
OF 5. ICIO	3,25% del pressupost de l'obra	346,29 €
	Total autoliquidació	396,37 €

3.- El 17 de febrer del 2026 els Serveis Tècnics de l'Ajuntament d'Olèrdola van emetre informe tècnic en el que es requeria la documentació següent:

- Certificat de solidesa de l'estructura en el que es justifiqui que l'estructura existent és apte pel sobrepès que suposaran aquestes plaques. Així mateix, caldrà analitzar i justificar si aquest sobrepès pot suposar alguna variació quant a les condicions de resistència al foc de l'estructura de la coberta.
- Assumeix de direcció de les obres

4.- El 19 de maig de 2026, la senyora [redacted], representant de l'empresa ENGEL SOLAR RENOVABLES SL, en representació de la senyora [redacted] amb DNI ****7457V i amb registre d'entrada número E2026003481, aporta la documentació requerida.

5.- Examinada la documentació i d'acord amb les ordenances fiscals i l'informe de l'arquitecte municipal l'import correcte de l'autoliquidació és:

AJUNTAMENT D'OLERDOLA
Aquest document és una còpia autèntica del document electrònic original.

AJUNTAMENT d'Olèrdola
Avinguda de Catalunya, 12. 08734 Olèrdola - Barcelona
T. 93 890 35 02 - NIF: P–0814400-H
www.olerdola.cat - olerdola@olerdola.cat

Pressupost de l'obra: 10.805,00 €

OF. 31 Taxa per llicències o comprovació activitats comunicades (0,47% del pressupost de l'obra, amb un mínim de 26,35)		50,78 €
OF 5. ICIO	3,25% del pressupost de l'obra	351,16 €
	50% Bonificació plaques solars	- 175,58 €
	Total autoliquidació	226,36 €

A retornar (396,37 € - 226,36 €) 170,01 €

4.- D'acord amb la diligència de tresoreria número 64 de data 07/08/2026 el càlcul dels interessos de demora és de 3,12 €

Fonaments de dret

1. En virtut de l'article 15 del Reglament General de Desenvolupament de la Llei 58/2003, de 17 de desembre, General Tributària, en Matèria de Revisió en Via Administrativa, aprovat pel Reial decret 520/2005, de 13 de maig, el dret a obtenir la devolució d'ingressos indeguts es pot reconèixer en diversos procediments, entre els quals està el procediment regulat en la Secció II del Capítol V del citat Reial decret, que serà d'aplicació per als supòsits previstos en l'article 221.1 de la Llei 58/2003, de 17 de desembre, General Tributària.

2. De conformitat amb l'article 221.1 de la Llei 58/2003, de 17 de desembre, General Tributària, el procediment per al reconeixement del dret a la devolució d'ingressos indeguts, s'inicia d'ofici o a instància de l'interessat, en els casos següents:

   a) Quan s'hagi produït una duplicitat en el pagament de deutes tributaris o sancions.
   b) Quan la quantitat pagada hagi estat superior a l'import a ingressar resultant d'un acte administratiu o d'una autoliquidació.
   c) Quan s'hagin ingressat quantitats corresponents a deutes o sancions tributàries després d'haver transcorregut els terminis de prescripció.
   d) Quan ho estableixi la normativa tributària.

3. Amb la devolució d'ingressos indeguts l'Administració tributària abonarà l'interès de demora regulat en l'article 26 de la Llei General Tributària, sense necessitat de què l'obligat tributari ho sol·liciti. A aquests efectes, l'interès de demora es reportarà des de la data en què s'hagués realitzat l'ingrés indegut fins avui en què s'ordeni el pagament de la devolució.

AJUNTAMENT D'OLERDOLA
Aquest document és una còpia autèntica del document electrònic original.

AJUNTAMENT d'Olèrdola
Avinguda de Catalunya, 12. 08734 Olèrdola - Barcelona
T. 93 890 35 02 - NIF: P–0814400-H
www.olerdola.cat - olerdola@olerdola.cat

Les dilacions en el procediment per causa imputable a l'interessat no es tindran en compte a l'efecte del còmput del període a què es refereix el paràgraf anterior.

4. De conformitat amb els articles 66 i 67 de la Llei 58/2003, de 17 de desembre, General Tributària, el dret a obtenir la devolució d'ingressos indeguts prescriurà als quatre anys des de l'endemà a la data de notificació de l'acord on es reconegui el dret a percebre la devolució.

5. La competència per a l'adopció d'aquesta resolució correspon a l'alcaldia, en aplicació dels articles 21 de la Llei 7/1985, de 2 d'abril, reguladora de les bases del règim local i 53 del Decret Legislatiu 2/2003, de 28 d'abril, pel qual s'aprova el Text refós de la Llei municipal i de règim local de Catalunya

Per tot això, aquesta alcaldia, en ús de les atribucions que em confereix la legislació anteriorment esmentada,

HE RESOLT:

Primer.- Reconèixer la quantitat de 170,01 euros, com a ingressos indeguts a favor de la senyora VERONICA LEJIDO FERANDEZ.

Segon.- Aprovar la proposta de pagament per ingressos indeguts amb càrrec al concepte pressupostari 29000 Impost sobre construccions, instal·lacions i obres (ICIO) per import de 170,01 €, número d'operació comptable 120260003123.

Tercer.- Aprovar l'autorització, disposició i obligació (ADO) per un import de 3,12 € en concepte d'interessos de demora a favor de VERONICA LEJIDO FERANDEZ, amb càrrec a l'aplicació pressupostària 932.35200 "Interessos de demora" del pressupost municipal de despeses per a 2026, número d'operació comptable 220260008317.

Quart.- Notificar el present acord a la persona interessada adjuntant la fitxa de sol·licitud d'alta o modificació de dades bancàries per tal que ens el retorni emplenat.

Cinquè.- Donar trasllat del present acord al Departament de Tresoreria de l'Ajuntament d'Olèrdola per tal que procedeixi a l'ordenació del pagament per un import total de 173,13 €.

Sisè.- Notificar el present acord a l'interessat, indicant que contra aquesta resolució, que no posa fi a la via administrativa, es podrà interposar recurs de reposició davant el mateix òrgan que l'ha dictat, en el termini d'un mes a comptar des del dia següent de la seva notificació.

Jordi Álvarez Rovirosa
Alcalde

Olèrdola, a data de la signatura electrònica

AJUNTAMENT D'OLERDOLA
Aquest document és una còpia autèntica del document electrònic original.

AJUNTAMENT d'Olèrdola
Avinguda de Catalunya, 12. 08734 Olèrdola - Barcelona
T. 93 890 35 02 - NIF: P–0814400-H
www.olerdola.cat - olerdola@olerdola.cat

Núm. de Decret i Data:
2026DECR000656 07/08/2026

DECRET D'ALCALDIA

ÀMBIT DE TERRITORI I SOSTENIBILITAT. REGIDORIA D'URBANISME I PAISSATGE URBÀ. EXPEDIENT X2026001112. DEVOLUCIÓ DE LA FIANÇA DE RUNES LLO 071/2026. INTERESSAT: [redacted].

Antecedents de fet

1.- En data 14 de maig de 2026, la senyora [redacted] amb NIF Y75****1D, i amb registre d'entrada número E2026003337, presenta una comunicació prèvia d'obres per reforma de tanca a l'habitatge del carrer Sant Feliu de Llobregat número 242 de la urbanització Can Trabal.

2.- En data 18 de maig de 2026 es va ingressar la fiança de 120,00 € corresponent a la gestió de les runes.

3.- En data 5 d'agost de 2026, la senyora [redacted] amb NIF Y75****1D, i amb registre d'entrada número E2026005264 sol·licita la devolució de la fiança dipositada corresponent a aquest expedient. Juntament amb la instància de sol·licitud de devolució l'interessat aporta document justificatiu del destí dels residus de l'obra (segell).

4.- En data 6 d'agost de 2026 l'arquitecte municipal emet informe favorable a la devolució de la fiança de runes corresponent a la llicència d'obres 071/2026.

Fonaments de dret

1.- El Decret 89/2010, de 29 de juny, pel qual s'aprova el Programa de gestió de residus de la construcció de Catalunya (PROGROC), es regula la producció i gestió dels residus de la construcció i demolició, i el cànon sobre la deposició controlada dels residus de la construcció, en l'article 11 estableix quines són les obligacions de la persona productora de residus de la construcció i demolició. Aquestes obligacions són:

a) Complir amb les determinacions establertes a l'article 23 del Text refós de la Llei reguladora dels residus, aprovat per Decret legislatiu 1/2009, de 21 de juliol, així com a les disposicions específiques o complementàries que regulin els residus de la construcció i demolició.
b) Incloure en el projecte d'execució de l'obra, si aquest escau, un estudi de gestió de residus de construcció i demolició, d'acord amb allò establert a l'article 4 del Reial Decret 105/2008 en la forma i amb el contingut establert en el model normalitzat que aprovi l'Agència de Residus de Catalunya, i que està disponible a la seva seu electrònica (www.arc.cat).
c) Fiançar en el moment d'obtenir la llicència d'obres, si aquesta escau, els costos previstos de gestió dels residus.

   Aquesta fiança pot ser dipositada per la persona productora de residus de la construcció o demolició o per un gestor autoritzat que pertanyi a una associació empresarial del sector de la construcció de la qual el productor dels residus en sigui membre.

AJUNTAMENT D'OLERDOLA
Aquest document és una còpia autèntica del document electrònic original.

AJUNTAMENT d'Olèrdola
Avinguda de Catalunya, 12. 08734 Olèrdola - Barcelona
T. 93 890 35 02 - NIF: P–0814400-H
www.olerdola.cat - olerdola@olerdola.cat

En tot cas, l'objecte de la garantia ha de ser garantir que els residus de la construcció i demolició generats en una obra concreta per la persona productora seran gestionats d'acord amb la normativa vigent (...)

També cal tenir en compte el que estableix l'article 15 d'aquest decret:

15.1 La persona gestora de residus de la construcció i demolició ha d'estendre al posseïdor o posseïdora o al gestor o gestora que li lliuri residus de construcció i demolició, un cop acabada l'obra, els certificats acreditatius de la gestió dels residus rebuts. En el certificat de gestió ha de constar la identificació de l'obra.

15.2 La persona sol·licitant de la llicència ha de presentar a l'ajuntament corresponent el certificat acreditatiu de la gestió dels residus referent a la quantitat i tipus de residus lliurats.

Aquest document és necessari per al retorn de la fiança establerta d'acord amb l'article 11.

Per altra banda, també cal tenir en compte el que estableix l'article 19.3 de l'ordenança municipal sobre l'ús del sòl i l'edificació, que fa referència a les obres subjectes a comunicació prèvia:

"3. En les obres descrites en el punt anterior, es podrà gestionar les runes i terres generades dipositant-les a les deixalleries municipals. En aquest cas, per sol·licitar la devolució de la fiança, s'haurà d'aportar documentació justificant d'aquest dipòsit.

2.- D'acord amb l'establert a l'art. 53.1.r) del Decret Legislatiu 2/2003, de 28 d'abril, pel qual s'aprova el Text Refós de la Llei municipal i de règim local de Catalunya, es reserva l'alcalde de la Corporació l'adopció dels acords de retorn de fiances de runes i serveis.

Per tot això, aquesta Alcaldia, en ús de les atribucions que em confereix la legislació anteriorment esmentada

RESOLC:

Primer: Aprovar el retorn a la Sra. [redacted] de la fiança de runes per import de 120,00€ corresponent a la llicència d'obres 071/2026, operació d'ingrés comptabilitzada amb el amb núm. 320260000657.

Segon: Aprovar la operació comptable de proposta de pagament 320260001406.

Tercer: Donar trasllat del present acord al Departament de Tresoreria de l'Ajuntament d'Olèrdola per tal que procedeixi a l'ordenació de pagament i a l'execució de la devolució mitjançant l'ingrés de la quantitat indicada en el compte corrent assenyalat per l'interessat per un import total de 120,00 €.

AJUNTAMENT D'OLERDOLA
Aquest document és una còpia autèntica del document electrònic original.

AJUNTAMENT d'Olèrdola
Avinguda de Catalunya, 12. 08734 Olèrdola - Barcelona
T. 93 890 35 02 - NIF: P–0814400-H
www.olerdola.cat - olerdola@olerdola.cat

Quart: Notificar aquest acord a l'interessat, indicant que contra aquesta resolució, que posa fi a la via administrativa, es podrà interposar recurs contenciós administratiu davant el Jutjat Contenciós Administratiu de Barcelona, en el termini de dos mesos a comptar des del dia següent de la seva notificació.

Alternativament i de forma potestativa, es pot interposar recurs de reposició davant el mateix òrgan que l'ha dictat, en el termini d'un mes a comptar des del dia següent de la seva notificació.

Jordi Álvarez Rovirosa
Alcalde

Olèrdola, a data de la signatura electrònica

AJUNTAMENT D'OLERDOLA
Aquest document és una còpia autèntica del document electrònic original.

AJUNTAMENT d'Olèrdola
Avinguda de Catalunya, 12. 08734 Olèrdola - Barcelona
T. 93 890 35 02 - NIF: P–0814400-H
www.olerdola.cat - olerdola@olerdola.cat

Núm. de Decret i Data:
2026DECR000655 07/08/2026

DECRET D'ALCALDIA

INFORME-PROPOSTA

ÀMBIT DE TERRITORI I SOSTENIBILITAT. REGIDORIA D'EQUIPAMENTS MUNICIPALS. EXPEDIENT: X2026001714. ASSUMPTE: AUTORITZACIÓ DE CESSIÓ DE LA SALA POLIVALENT DEL CENTRE CÍVIC GATZARA PER A UNA CELEBRACIÓ PARTICULAR, PEL DIA 2 D'AGOST DE 2026, A PETICIÓ DE [redacted].

Antecedents de fet

1. En data 3 d'agost de 2026 i número de registre E2026005205, [redacted], amb NIF ***881**, representada per [redacted], amb NIF ***930**, sol·licita autorització per a la cessió d'una sala del Centre Cívic Gatzara, per a una celebració particular, el dia 9 d'agost de 2026.

La sala de Polivalent del Centre Cívic Gatzara està disponible en la data i horari, sol·licitats, així com el material sol·licitat ja es troba a la sala sol·licitada.

Fonaments de dret

1. En ús de les facultats concedides per l'article 127 en relació amb l'article 41, ambdós del Text refós de la Llei reguladora de les Hisendes Locals RDL 2/2004, aquest Ajuntament estableix la taxa per la utilització de béns de titularitat municipal, que es regirà per l'Ordenança fiscal número 28.

2. A l'article 4 d'aquesta Ordenança fiscal es fixa la taxa per la utilització privativa de la sala de Polivalent del Centre Cívic Gatzara en 50 euros, per la cessió de cap de setmana i festius.

3. La competència per a l'adopció d'aquesta resolució correspon a l'Alcaldia, en aplicació dels articles 21 de la Llei 7/1985, de 2 d'abril, reguladora de les bases del règim local i 53 del Decret Legislatiu 2/2003, de 28 d'abril, pel qual s'aprova el Text refós de la Llei municipal i de règim local de Catalunya.

És per això que, en exercici de les facultats de delegació de competències de l'Alcalde als regidors, atribuïdes pel Decret d'Alcaldia 2025DECR000463, de 21 de juny de 2025, es PROPOSA l'adopció dels següents

ACORDS:

Primer.- Autoritzar la cessió d'ús de la sala Polivalent del centre cívic Gatzara [redacted], amb NIF ***881**, representada per [redacted], amb NIF ***930**, sol·licita autorització per a la cessió d'una sala del Centre Cívic Gatzara, per a una celebració particular, el dia 9 d'agost de 2026, per una franja horària màxima de 8 hores.

Segon.- Comunicar a la persona interessada que les persones assistents hauran de complir les següents condicions:

AJUNTAMENT D'OLERDOLA
Aquest document és una còpia autèntica del document electrònic original.

AJUNTAMENT d'Olèrdola
Avinguda de Catalunya, 12. 08734 Olèrdola - Barcelona
T. 93 890 35 02 - NIF: P–0814400-H
www.olerdola.cat - olerdola@olerdola.cat

- En el cas que s'hagin cedit claus, aquestes només podran ser usades per membres directes de l'organització. Hauran de ser retornades en un termini màxim de 3 dies, després de l'activitat. En cap cas, s'autoritza poder-ne fer còpies.
- Després de l'activitat, el material haurà de ser netejat a càrrec del sol·licitant i deixar-lo tal i com s'ha trobat.
- Qualsevol desperfecte en el material o el seu mal ús haurà de ser comunicat amb la major brevetat, a través dels canals habituals, i anirà a càrrec del sol·licitant de l'espai.
- La persona interessada es fa directament i exclusivament responsable, eximint de tota responsabilitat a l'Ajuntament, pels danys que aquell pugui ocasionar el desenvolupament de la seva activitat a les persones, treballadors, clients, terceres persones i a les coses, instal·lacions, serveis i subministrament del local.
- La gestió dels residus es farà tenint en compte el sistema de recollida "porta a porta" i respectant el calendari de recollida, segons fracció que consta penjat a la instal·lació municipal cedida.

Igualment, l'Ajuntament es reserva el dret a revisar les instal·lacions, a posterior de la realització de l'activitat.

Tercer.- Aprovar la liquidació de les següents taxes:

Equipament sol·licitat	Taxa	Dies/Unitats	Total
Taxa Sales de: Centre cívic La Xarxa, Centre cívic la Gatzara i sala petita del Local Rossend Montané cap de setmana	50,00 €	1	50,00 €
TOTAL diari			*50,00 €*

Caldrà fer arribar una còpia de l'ingrés, per correu electrònic a intervencio@olerdola.cat.

Quart.- Donar trasllat als Serveis Econòmics municipals per tal que confeccionin el document corresponent a l'operació comptable de Reconeixement del Dret.

Cinquè.- Notificar aquesta resolució als interessats, que contra l'acord d'aprovació de la taxa, que no exhaureix la via administrativa, podeu interposar recurs de reposició, previ al contenciós-administratiu, davant l'Alcalde, en el termini d'un mes a comptar de l'endemà de la seva notificació.

FORMA DE PAGAMENT: De conformitat amb l'article 62 de la Llei 58/2003, de 17 de desembre, general tributària (LGT), el pagament en període voluntari de deutes tributaris resultants de liquidacions practicades per l'Administració s'ha de fer en els terminis següents:
a) Si la notificació de la liquidació es fa entre els dies 1 i 15 de cada mes, des de la data de recepció de la notificació fins al dia 20 del mes posterior o, si aquest no fos hàbil, fins a l'immediat hàbil següent.
b) Si la notificació de la liquidació es fa entre els dies 16 i últim de cada mes, des de la data de recepció de la notificació fins al dia cinc del segon mes posterior o, si aquest no fos hàbil, fins a l'immediat hàbil següent.

AJUNTAMENT D'OLERDOLA
Aquest document és una còpia autèntica del document electrònic original.

[redacted]

AJUNTAMENT d'Olèrdola
Avinguda de Catalunya, 12. 08734 Olèrdola - Barcelona
T. 93 890 35 02 - NIF: P–0814400-H
www.olerdola.cat - olerdola@olerdola.cat

El pagament s'ha de fer efectiu mitjançant els següents mitjans:

a) l'ingrés a la Caixa de la Corporació (oficina d'hisenda municipal, Ajuntament) amb efectiu o xec bancari,
b) a qualsevol dels comptes següents:

- Banc de Sabadell [redacted]
- Caixabank,SA "la Caixa" [redacted]
- Banc Santander S.A [redacted]

Transcorregut el període de pagament voluntari indicat sense que la totalitat del deute hagi estat ingressat, s'apliquen els recàrrecs següents:
a) executiu del 5% quan el deute es satisfaci abans que hagi estat notificada la provisió de constrenyiment,
b) reduït del 10% si el deute es paga un cop notificada la provisió i dintre dels terminis de l'article 62.5 de la LGT,
c) constrenyiment ordinari del 20% transcorregut els termini anteriors. Aquest recàrrec de constrenyiment ordinari és compatible amb els interessos de demora.

Contra aquesta resolució, que exhaureix la via administrativa, podeu interposar recurs contenciós administratiu davant dels jutjats contenciosos administratius de la província de Barcelona, en el termini de dos mesos a comptar de l'endemà de la recepció d'aquesta notificació.

Igualment les persones interessades poden presentar un recurs potestatiu de reposició, previ al contenciós administratiu, davant l'Alcalde en el termini d'un mes a comptar de l'endemà de la present notificació.

Míriam Mulinari Parés
Tècnica de Cultura

Sergi Martínez Martínez
Regidor d'equipaments municipals

A Olèrdola, a la data de la signatura electrònica

AJUNTAMENT D'OLERDOLA
Aquest document és una còpia autèntica del document electrònic original.

AJUNTAMENT d'Olèrdola
Avinguda de Catalunya, 12. 08734 Olèrdola - Barcelona
T. 93 890 35 02 - NIF: P–0814400-H
www.olerdola.cat - olerdola@olerdola.cat

Núm. de Decret i Data:
2026DECR000654 07/08/2026

DECRET DE L'ALCALDIA

ÀMBIT DE TERRITORI I SOSTENIBILITAT. REGIDORIA ESPAI PÚBLIC. MOBILITAT I ACCESSIBILITAT. EXPEDIENT: X2026001780 ASSUMPTE: LLICÈNCIA D'OCUPACIÓ DE DOMINI PÚBLIC AMB UN VEHICLE TIPUS REMOLC DE FOOD TRUCK ELS DIES 7, 8 I 9 D'AGOST DE 2026, DURANT LA FESTA MAJOR DE DALTMAR. EMPLAÇAMENT: ESTACIONAMENT DE LA PISCINA DE DALTMAR, OLÈRDOLA.

Antecedents de fet

1. En data **¡Error! No se encuentra el origen de la referencia.** i registre d'entrada número **¡Error! No se encuentra el origen de la referencia.**, **¡Error! No se encuentra el origen de la referencia.** amb NIF: **¡Error! No se encuentra el origen de la referencia.**, sol·licita la instal·lació temporal d'una xurreria ambulant a l'**¡Error! No se encuentra el origen de la referencia.**, **¡Error! No se encuentra el origen de la referencia.**, amb motiu de la Festa Major.

2. En dates 28/07/2026 i el 31/07/2026, l'Ajuntament d'Olèrdola va requerir a la persona sol·licitant l'aportació de documentació complementària necessària per tramitar la sol·licitud.

3. El 30/07/2026, mitjançant registre d'entrada E2026005115, la persona interessada presentà documentació complementària, entre la qual consta la declaració responsable municipal amb dades de l'activitat. Posteriorment, el 03/08/2026, mitjançant registre d'entrada E2026005217, presentà nova documentació en resposta al segon requeriment.

4. En data 5 d'agost de 2026 serveis tècnics municipals emet informe favorable a l'ocupació.

5. En data 5 d'agost de 2026 el Cap dels guàrdies municipals emet informe favorable a l'ocupació.

Fonaments de dret

1. El Reial Decret 1372/1986, de 13 de juny, pel que s'aprova el Reglament de Béns de les Entitats Locals regulen la utilització de béns de domini públic.

2. El Text refós del Pla d'ordenació urbanística municipal d'Olèrdola, verificat per la Comissió Territorial d'Urbanisme de Barcelona, en sessió de 20 de setembre de 2007, en compliment de l'acord d'aprovació definitiva de 14 de desembre de 2006, determina la qualificació urbanística dels terrenys.

3. En l'Ordenança Fiscal núm. 13 aquest ús privatiu sol·licitat està configurat com a fet imposable d'aquesta ordenança, i la seva quantificació es troba a l'article 6è.

4. Tal com assenyala la Llei 1/1998, de 7 de gener, de política lingüística, els establiments comercials han de retolar, com a mínim, en llengua catalana.

AJUNTAMENT D'OLERDOLA
Aquest document és una còpia autèntica del document electrònic original.

AJUNTAMENT d'Olèrdola
Avinguda de Catalunya, 12. 08734 Olèrdola - Barcelona
T. 93 890 35 02 - NIF: P–0814400-H
www.olerdola.cat - olerdola@olerdola.cat

5. La Llei 39/2015, d'1 d'octubre, de procediment administratiu comú de les administracions públiques, estableix en el seu Art. 28.2, relatiu als documents aportats pels interessats en el procediment administratiu, que es interessats tenen dret a no aportar documents que ja es trobin en poder de l'administració actuant o hagin estat elaborats per qualsevol altra administració. L'administració podrà recavar els referits documents, excepte que l'interessat s'hi oposés.

6. Vist el que disposa l'art. 21 de la Llei 7/1985, de 2 d'abril, reguladora de bases de règim local, en relació a l'art. 53 del Decret Legislatiu 2/2003, de 28 d'abril, pel qual s'aprova el Text Refós de la Llei municipal i de règim local de Catalunya, sobre la competència de l'alcalde per acordar aquest acte.

7. La competència per a l'adopció d'aquest acord és de la Junta de Govern Local, en virtut de les delegacions acordades per aquest Ajuntament, per resolució de l'Alcaldia 2025DECR000465, de data 21 de juny de 2025, però per raons d'urgència, i tenint en compte que la competència originària la té l'alcaldia, en virtut del que estableix l'art. 21.1.q de la Llei 7/1985, de 2 d'abril, reguladora de les bases de règim local i 53.1.r del Decret Legislatiu 2/2003, de 28 d'abril, pel qual s'aprova el Text Refós de la Llei Municipal i de règim local de Catalunya, es pot procedir a l'avocació de la competència d'acord amb el que preveu l'art. 10 de la Llei 40/2015, d'1 d'octubre, de règim jurídic del sector públic.

Per tot això, aquesta alcaldia, en ús de les atribucions que em confereix la legislació anteriorment esmentada,

HE RESOLT:

Primer: Avocar a l'alcalde la competència delegada a la Junta de Govern Local per a l'adopció del present acord.

Segon: Atorgar a la Sra. **¡Error! No se encuentra el origen de la referencia.** amb NIF **¡Error! No se encuentra el origen de la referencia.** llicència d'ocupació de terrenys de domini públic amb la instal·lació temporal d'un vehicle tipus remolc de food truck ambulant a l'aparcament de la piscina de Daltmar, Olèrdola**,** els dies 7, 8 i 9 d'agost 2026, condicionada al compliment de les mesures següents:

a) **Caldrà disposar d'un extintor d'incendis homologat i d'una manta ignífuga fàcilment accessible.**

b) **Caldrà col·locar proteccions als elements del vehicle que estiguin en contacte amb el paviment, per evitar que aquest resulti malmès.**

c) **Caldrà disposar de l'assegurança del vehicle o remolc en vigor, així com de la inspecció tècnica periòdica (ITV) vigent.**

d) **No es podrà fer ús de cap instal·lació pública d'electricitat, aigua, clavegueram o similar sense autorització prèvia. En cas que no se n'autoritzi l'ús, el remolc haurà de disposar d'aquests subministraments de manera autònoma.**

e) **Les instal·lacions tècniques de seguretat industrial, especialment les d'electricitat i gasos combustibles, hauran de garantir el correcte estat de**

AJUNTAMENT D'OLERDOLA
Aquest document és una còpia autèntica del document electrònic original.

AJUNTAMENT d'Olèrdola
Avinguda de Catalunya, 12. 08734 Olèrdola - Barcelona
T. 93 890 35 02 - NIF: P–0814400-H
www.olerdola.cat - olerdola@olerdola.cat

funcionament, sense comprometre la seguretat de les persones ni dels béns. Si escau, hauran d'estar revisades per un instal·lador autoritzat.

f) Els residus generats hauran de gestionar-se d'acord amb la normativa vigent, especialment els olis usats. Caldrà separar els residus en les cinc fraccions corresponents (vidre, envasos, paper i cartró, orgànica i rebuig) i gestionar cadascuna mitjançant els sistemes habilitats a aquest efecte.

g) Caldrà disposar d'una paperera al costat del vehicle i controlar-la periòdicament per evitar-ne el desbordament.

h) L'entorn haurà de mantenir-se en tot moment net de residus o deixalles relacionats amb l'activitat de venda, especialment a la finalització de cada jornada.

i) D'acord amb l'article 32.3 de la Llei 1/1998, de 7 de gener, de política lingüística, la senyalització i els cartells d'informació general de caràcter fix, així com els documents d'oferta de serveis adreçats a les persones usuàries i consumidores, hauran d'estar redactats, almenys, en català. Aquesta obligació no és aplicable a les marques, els noms comercials ni els rètols emparats per la legislació de propietat industrial.

j) Durant el muntatge i desenvolupament de l'activitat, els Guàrdies Municipals vetllaran per el compliment de les condicions anteriorment expressades, així com de les condicions de seguretat i mobilitat.

Tercer: Liquidar a la Sra. la Sra. **¡Error! No se encuentra el origen de la referencia.** amb NIF: **¡Error! No se encuentra el origen de la referencia.**, la quantitat de **286,65 €** en concepte de taxa per llicència d'ocupació de terrenys amb camions o vehicles per a la venda d'entrepans, hamburgueses, xocolates, refrescos, begudes, massa fregida, gelats, dolços, tabac.. de conformitat amb l'ordenança municipal núm. 13.

Concepte	Quota	dies	m^2 a ocupar	Taxa
Ordenança núm. 13				
Llicències per a l'ocupació de terrenys amb camions o vehicles per a la venda d'entrepans, hamburgueses, xocolates, refrescos, begudes, massa fregida, gelats, dolços, tabac, etc. (art. 6.6)	6,37 €/dia i m^2	3	15	286,65 €
TOTAL				**286,65 €**

Quart: Aprovar el reconeixement de drets per import de 286,65 euros a càrrec de la partida 33500. Operació comptable número 120260003124.

Cinquè: Notificar la present resolució a la persona interessada, indicant que contra aquesta resolució, que posa fi a la via administrativa, es podrà interposar recurs contenciós administratiu davant el Jutjat Contenciós Administratiu de Barcelona, en el termini de dos mesos a comptar des del dia següent de la seva notificació.

Alternativament i de forma potestativa, es pot interposar recurs de reposició davant el mateix òrgan que l'ha dictat, en el termini d'un mes a comptar des del dia següent de la seva notificació.

AJUNTAMENT D'OLERDOLA
Aquest document és una còpia autèntica del document electrònic original.

AJUNTAMENT d'Olèrdola
Avinguda de Catalunya, 12. 08734 Olèrdola - Barcelona
T. 93 890 35 02 - NIF: P–0814400-H
www.olerdola.cat - olerdola@olerdola.cat

Contra l'acord d'aprovació de la taxa, que no exhaureix la via administrativa, podeu interposar recurs de reposició, previ al contenciós-administratiu, davant l'Alcalde, en el termini d'un mes a comptar de l'endemà de la seva notificació."

FORMA DE PAGAMENT:

De conformitat amb l'article 62 de la Llei 58/2003, de 17 de desembre, general tributària (LGT), el pagament en període voluntari de deutes tributaris resultants de liquidacions practicades per l'Administració s'ha de fer en els terminis següents:
a) Si la notificació de la liquidació es fa entre els dies 1 i 15 de cada mes, des de la data de recepció de la notificació fins al dia 20 del mes posterior o, si aquest no fos hàbil, fins a l'immediat hàbil següent.
b) Si la notificació de la liquidació es fa entre els dies 16 i últim de cada mes, des de la data de recepció de la notificació fins al dia cinc del segon mes posterior o, si aquest no fos hàbil, fins a l'immediat hàbil següent.

El pagament s'ha de fer efectiu mitjançant els següents mitjans:
a) l'ingrés a la Caixa de la Corporació (oficina d'hisenda municipal, Ajuntament) amb efectiu o targeta,
b) a qualsevol dels comptes següents:

* Banc Santander S.A
* Banc de Sabadell
* Caixabank, SA "la Caixa"

[redacted]

- Concepte a indicar en el pagament:

  X2026001780 OVP FOODTRUCK [redacted]

Transcorregut el període de pagament voluntari indicat sense que la totalitat del deute hagi estat ingressat, s'apliquen els recàrrecs següents:
a) executiu del 5% quan el deute es satisfaci abans que hagi estat notificada la provisió de constrenyiment,
b) reduït del 10% si el deute es paga un cop notificada la provisió i dintre dels terminis de l'article 62.5 de la LGT,
c) constrenyiment ordinari del 20% transcorregut els termini anteriors. Aquest recàrrec de constrenyiment ordinari és compatible amb els interessos de demora.

Jordi Álvarez Rovirosa
Alcalde

Olèrdola, a data de la signatura electrònic

AJUNTAMENT D'OLERDOLA
Aquest document és una còpia autèntica del document electrònic original.

AJUNTAMENT d'Olèrdola
Avinguda de Catalunya, 12. 08734 Olèrdola - Barcelona
T. 93 890 35 02 - NIF: P–0814400-H
www.olerdola.cat - olerdola@olerdola.cat

Núm. de Decret i Data:
2026DECR000653 07/08/2026

DECRET D'ALCALDIA

ÀMBIT DE TERRITORI I SOSTENIBILITAT. REGIDORIA D'ESPAI PÚBLIC: MOBILITAT I ACCESSIBILITAT. EXPEDIENT: X2026001832. ASSUMPTE: SOL·LICITUD DE LLICÈNCIA DE GUAL. EMPLAÇAMENT: C. FREIXE 96, DALTAMR, OLÈRDOLA.

Antecedents de fet

1.- En data 31 de juliol de 2026 la Sra. [redacted] amb DNI [redacted] presenta una instància en el registre d'entrada d'aquesta corporació (núm. d'entrada E2026005143), per sol·licitar una placa de gual d'entrada i sortida de vehicles al seu habitatge identificat al C. Freixe, 96, Daltmar, d'Olèrdola.

2.- En data 5 d'agost de 2026 s'emet informe favorable per part del Cos dels Guàrdies Municipals d'Olèrdola a la sol·licitud d'una placa de gual.

3.- Examinat el padró cobratori corresponent per les entrades de vehicles a través de les voreres i les reserves de via pública per a aparcaments, càrrega i descàrrega de mercaderies de qualsevol mena, s'ha comprovat que aquesta entrada i sortida de vehicles corresponent al C. Freixe, 96, Daltmar, d'Olèrdola (ref. Cadastral [redacted] **SI** que està donada d'alta al padró cobratori de la taxa.

Fonaments de dret

1.- L'ordenança fiscal núm. 10 reguladora de la taxa per les entrades de vehicles a través de les voreres i les reserves de via pública per a aparcaments, càrrega i descàrrega de mercaderies de qualsevol mena, constitueix el fet imposable de la taxa l'aprofitament especial que té lloc per l'entrada de vehicles a través de les voreres i la reserva de via pública per a aparcaments exclusius.

2.- L'article 6, de l'ordenança fiscal núm.10 en la seva tarifa cinquena indica que l'import a abonar per l'adquisició de placa de gual és de 26,00 euros.

3.- La tarifa primera de l'article 6 de l'ordenança fiscal núm. 10 indica que l'import de la taxa d'entrada de vehicles a edificis o cotxeres particulars o aparcaments individuals de propietat és de 27,29 euros anuals.

4.- L'article 5.2 de l'Ordenança reguladora de guals i entrades de vehicles d'Olèrdola estableix que no es concedirà llicencia de gual o entrada de vehicles per a aquells habitatges i locals amb una porta d'accés d'amplada inferior a 2,10 m o estiguin situats en vials que no permetin de disposar de prou radi de gir per a l'entrada.

5.- La competència per a l'adopció d'aquesta resolució correspon a l'alcaldia, en aplicació dels articles 21 de la Llei 7/1985, de 2 d'abril, reguladora de les bases del règim local i 53 del Decret Legislatiu 2/2003, de 28 d'abril, pel qual s'aprova el Text refós de la Llei municipal i de règim local de Catalunya.
Per tot això, aquesta alcaldia, en ús de les atribucions que em confereix la legislació anteriorment esmentada,

AJUNTAMENT D'OLERDOLA
Aquest document és una còpia autèntica del document electrònic original.

AJUNTAMENT d'Olèrdola
Avinguda de Catalunya, 12. 08734 Olèrdola - Barcelona
T. 93 890 35 02 - NIF: P–0814400-H
www.olerdola.cat - olerdola@olerdola.cat

HE RESOLT:

Primer: Atorgar a la Sra. [redacted] amb DNI [redacted] la llicència i la corresponent placa de gual amb núm**. 954** i amb adreça al C. Freixe, 96, Daltmar, d'Olèrdola.

Segon: Liquidar a la Sra. [redacted] amb DNI [redacted] la taxa per a l'adquisició d'una placa de gual per import de 26,00 €.

Càlcul taxa: 26,00€/placa x 1 u= 26,00€

Tercer: Aprovar el reconeixement de drets per import de 26,00 euros a càrrec al concepte 32900 taxa d'expedició de plaques del pressupost d'ingressos mitjançant operació 120260003125.

Quart: Informar la persona interessada que el lliurament de la placa de gual es farà a les oficines de l'Ajuntament un cop s'hagi efectuat el pagament de 26,00 €, el qual es pot fer presencialment a les mateixes oficines municipals.

Cinquè: Notificar el present acord a la persona interessada indicant que contra l'acord d'aprovació de la taxa que no exhaureix la via administrativa, podeu interposar recurs de reposició, previ al contenciós-administratiu, davant l'Alcalde, en el termini d'un mes a comptar de l'endemà de la seva notificació.

FORMA DE PAGAMENT: De conformitat amb l'article 62 de la Llei 58/2003, de 17 de desembre, general tributària (LGT), el pagament en període voluntari de deutes tributaris resultants de liquidacions practicades per l'Administració s'ha de fer en els terminis següents:
a) Si la notificació de la liquidació es fa entre els dies 1 i 15 de cada mes, des de la data de recepció de la notificació fins al dia 20 del mes posterior o, si aquest no fos hàbil, fins a l'immediat hàbil següent.
b) Si la notificació de la liquidació es fa entre els dies 16 i últim de cada mes, des de la data de recepció de la notificació fins al dia cinc del segon mes posterior o, si aquest no fos hàbil, fins a l'immediat hàbil següent.

El pagament s'ha de fer efectiu mitjançant els següents mitjans:
a) l'ingrés a la Caixa de la Corporació (oficina d'hisenda municipal, Ajuntament) amb efectiu o targeta,
b) a qualsevol dels comptes següents:

* Banc Santander SA [redacted]
* Banc de Sabadell
* Caixabank,SL "la Caixa"

Transcorregut el període de pagament voluntari indicat sense que la totalitat del deute hagi estat ingressat, s'apliquen els recàrrecs següents:
a) executiu del 5% quan el deute es satisfaci abans que hagi estat notificada la provisió de constrenyiment,
b) reduït del 10% si el deute es paga un cop notificada la provisió i dintre dels terminis de l'article 62.5 de la LGT,

AJUNTAMENT D'OLERDOLA
Aquest document és una còpia autèntica del document electrònic original.

AJUNTAMENT
d'Olèrdola
Avinguda de Catalunya, 12. 08734 Olèrdola - Barcelona
T. 93 890 35 02 - NIF: P–0814400-H
www.olerdola.cat - olerdola@olerdola.cat

c) constrenyiment ordinari del 20% transcorregut els termini anteriors. Aquest recàrrec de constrenyiment ordinari és compatible amb els interessos de demora.

Contra aquesta resolució, que exhaureix la via administrativa, podeu interposar recurs contenciós administratiu davant dels jutjats contenciosos administratius de la província de Barcelona, en el termini de dos mesos a comptar de l'endemà de la recepció d'aquesta notificació.

Igualment les persones interessades poden presentar un recurs potestatiu de reposició, previ al contenciós administratiu, davant l'Alcalde en el termini d'un mes a comptar de l'endemà de la present notificació.

Jordi Álvarez Rovirosa
Alcalde

Olèrdola, a data de la signatura electrònica

AJUNTAMENT D'OLERDOLA
Aquest document és una còpia autèntica del document electrònic original.

AJUNTAMENT d'Olèrdola
Avinguda de Catalunya, 12. 08734 Olèrdola - Barcelona
T. 93 890 35 02 - NIF: P–0814400-H
www.olerdola.cat - olerdola@olerdola.cat

Núm. de Decret i Data:
2026DECR000652 07/08/2026

DECRET D'ALCALDIA

ÀMBIT DE SERVEIS GENERALS I RÈGIM INTERN. REGIDORIA D'HISENDA I SERVEIS GENERALS. EXPEDIENT: X2026001850. ASSUMPTE: APROVACIÓ DE LES RELACIONS COMPTABLES D'ORDRE DE PAGAMENT CONFECCIONADES PER LA TRESORERIA CORRESPONENT A LES OBLIGACIONS RECONEGUDES PENDENTS DE PAGAMENT.

Antecedents de fet

1.- En l'execució pressupostària s'han formalitzat i aprovat diverses obligacions reconegudes, segons el detall següent:

BANC SABADELL ORDINAL 223					
EXPEDIENT ORÍGEN	APROVACIÓ OR	RELACIÓ COMPTABLE/NÚM.OPERACIÓ OR	IMPORT (€)	Descomptes	IMPORT LÍQUID (€)
X2026001209	2026DECR000516 DE 29/06/26	220260006115 - 220260006116 i 220260006122	8.778,00 €		8.778,00 €
X2026000284	2026DECR000633 DE 30/07/26	220260007820	96.659,98 €		96.659,98 €
X2026000301	2026DECR000627 DE 30/07/26	320260001298	120,00 €		120,00 €
X2026001335	2026DECR000628 DE 30/07/26	320260001303	100,00 €		100,00 €
X2026001460	2026DECR000613 DE 24/07/26	320260001231	120,00 €		120,00 €
X20260001556	2026DECR000617 DE 27/07/26	320260001230	120,00 €		120,00 €
		120260002746	63,37 €		63,37 €
		220260007681	0,18 €		0,18 €
		TOTAL	**105.961,53 €**	**0,00 €**	**105.961,53 €**

2.- A data 4 d'agost de 2026 es tramita la relació comptable d'ordre de pagament P/2026/84, per a l'aprovació del pagament formal i material:

P/2026/84 – Ordres de pagament a càrrec de l'ordinal 223 de Banc de Sabadell per un import líquid a transferir de 105.961,53 € (cent cinc mil nou-cents seixanta-un euros amb cinquanta-tres cèntims), corresponent a les obligacions reconegudes aprovades.

3.- Consta a l'expedient la Diligència de la Tresoreria de data 5 d'agost de 2026.

4.- En data 5 d'agost de2026, la Regidora d'Hisenda i Serveis Generals proposa l'ordenació formal i material de les obligacions reconegudes.

5.- En data 6 d'agost de 2026, la Intervenció ha emès informe número 2026CINT000252, de forma que les obligacions pendents de pagament compleixen amb el que estableix l'article 21 del Reial Decret 424/2017, pel qual es regula el règim jurídic de control intern en les entitats del Sector públic Local.

L'article 21 de la Llei 7/1985, de 2 d'abril, reguladora de bases de règim local, en relació a l'art. 53 del Decret Legislatiu 2/2003, de 28 d'abril, pel qual s'aprova el Text Refós de la Llei municipal i de règim local de Catalunya, estableix la competència de l'alcalde per acordar aquest acte.

AJUNTAMENT D'OLERDOLA
Aquest document és una còpia autèntica del document electrònic original.

AJUNTAMENT d'Olèrdola
Avinguda de Catalunya, 12. 08734 Olèrdola - Barcelona
T. 93 890 35 02 - NIF: P–0814400-H
www.olerdola.cat - olerdola@olerdola.cat

És per això que, en exercici de les facultats de delegació de competències de l'alcalde als regidors, atribuïdes per Decret d'Alcaldia 2025DECR000463, de data 21 de juny de 2025, es **PROPOSA** l'adopció dels següents ACORDS:

Primer.- Aprovar l'ordenació del pagament formal i material de les obligacions reconegudes incloses a la relació d'ordre de pagament P/2026/84, a càrrec de l'ordinal 223 del Banc de Sabadell, líquid a transferir de 105.961,53 € (cent cinc mil nou-cents seixanta-un euros amb cinquanta-tres cèntims), corresponent a les obligacions reconegudes aprovades.

Segon.- Comunicar la present resolució al Departament de Tresoreria.

Fina Mascaró Bujaldón
Regidora d'Hisenda i Serveis Generals

Olèrdola, a la data de la signatura electrònic

AJUNTAMENT D'OLERDOLA
Aquest document és una còpia autèntica del document electrònic original.

C
[redacted]
Or
Identificador document: ES_L01081000_2026_29007656
Data d'impressió: 28/09/2026 13:26:55
Pàgina 1 de 2

SIGNATURES
1.- JORDI ÁLVAREZ ROVIROSA (TCAT) (Alcalde), 07/08/2026 12:54
2.- AJUNTAMENT OLERDOLA. 2026DECR000651 07/08/2026

AJUNTAMENT d'Olèrdola
Avinguda de Catalunya, 12. 08734 Olèrdola - Barcelona
T. 93 890 35 02 - NIF: P–0814400-H
www.olerdola.cat - olerdola@olerdola.cat

Núm. de Decret i Data:
2026DECR000651 07/08/2026

DECRET D'ALCALDIA

ÀMBIT DE SERVEIS GENERALS I RÈGIM INTERIOR. REGIDORIA D'HISENDA I SERVEIS GENERALS. EXPEDIENT X2026001743. APROVACIÓ DELS COMPTES JUSTIFICATIUS NÚM. 3/2026 i 4/2026 BESTRETES DE MAIG I JUNY DEL 2026.

Antecedents de fet

1. La Base 30 de les bases d'Execució del Pressupost per al 2026 regulen la possibilitat de què s'autoritzin bestretes de caixa fixa a favor dels habilitats que proposi la Tresoreria municipal per a poder atendre pagaments corrents de caràcter periòdic o reiteratiu com dietes, despeses de viatge, material d'oficina no inventariable, conservació i altres de naturalesa similar.

2. En data 23 de gener de 2026 per Decret de l'alcaldia núm. 20266DECR000049, es va nomenar al Sr. Josep Lluis Filter Hernández com habilitat de la bestreta caixa fixa del Notificador municipal; i es va aprovar la constitució de dues bestretes de caixa fixa per import de 3.000,00 € a favor del Notificador municipal, i del coordinador de la Brigada municipal, el senyor Christian Alexandre Villanueva Salazar.

3. El Notificador presenta les despeses efectuades durant els mesos de maig i juny del 2026, per un import de total líquid de 1.576,05 €; i la Brigada municipal presenta unes despeses per import total líquid de 181,84 €.

4. En data 5 d'agost de 2026, s'emeten diligències de la Tresoreria de la justificació de les Bestretes de Caixa fixa del Notificador i la Brigada municipals, respectivament, dels mesos de maig i juny de 2026.

5. En data 5 d'agost de 2026, la Regidora d'Hisenda i Serveis Generals proposa l'aprovació i el pagament dels comptes justificatius.

6. Examinat l'informe d'Intervenció núm. 2026CINT000253 favorable de la intervenció formal i material del pagament, bcf i paj., Bestretes de caixa fixa, per l'aprovació dels comptes justificatius.

Fonaments de dret

1. L'article 21.1.f) de la Llei 7/1985, de 2 d'abril, Reguladora de les Bases del Règim Local (LRBRL).

2. Article 190 del Text refós de la Llei Reguladora de les Hisendes Locals, aprovat per Reial Decret Legislatiu 2/2004, de 5 de març (TRLRHL).

3. Articles 69 a 72 del Reial Decret 500/1990, de 20 d'abril, pel que es desenvolupa el capítol primer del títol sisè de la Llei 39/1988, de 28 de desembre, reguladora de les Hisendes Locals, en matèria de pressupostos.

4. Articles 24 a 27 de Reial Decret 424/2017, de 28 d'abril, pel qual es regula el règim jurídic del control intern en les entitats del Sector Públic Local.

5. Base d'execució 30 del pressupost Municipal per a 2026.

AJUNTAMENT D'OLERDOLA
Aquest document és una còpia autèntica del document electrònic original.

AJUNTAMENT d'Olèrdola
Avinguda de Catalunya, 12. 08734 Olèrdola - Barcelona
T. 93 890 35 02 - NIF: P–0814400-H
www.olerdola.cat - olerdola@olerdola.cat

6. L'article 21 de la Llei 7/1985, de 2 d'abril, reguladora de bases de règim local, en relació a l'art. 53 del Decret Legislatiu 2/2003, de 28 d'abril, pel qual s'aprova el Text Refós de la Llei municipal i de règim local de Catalunya, estableix la competència de l'alcalde per acordar aquest acte.

Per tot això, aquesta Alcaldia, en ús de les atribucions que em confereix la legislació anteriorment esmentada,

RESOLC

Primer.- Aprovar els comptes justificatius corresponents als mesos de maig i juny del 2026, per un import total líquid **1.757,89** (mil set-cents cinquanta-set euros amb vuitanta-nou cèntims), corresponents a:

RELACIÓ	CONCEPTE	IMPORT BRUT	Descomptes	IMPORT LÍQUID
J/2026/3	Relació justificació de bestretes Notificador	1.576,05 €	-	1.576,05 €
J/2026/4	Relació justificació de bestretes Brigada	181,84 €	-	181,84 €
	Totals	**1.757,89 €**	- **€**	**1.757,89 €**

Segon.- Aprovar l'ordenació de pagament dels comptes justificatius corresponents als mesos de maig i juny de 2026.

Tercer.- Ordenar la reposició de fons de la Bestreta concedida al Notificador municipal per un import de 1.576,05 €, per atendre pagaments d'igual naturalesa als que van originar la seva constitució.

Quart.- Ordenar la reposició de fons de la Bestreta concedida a la Brigada municipal per un import de 181,84 €, per atendre pagaments d'igual naturalesa als que van originar la seva constitució.

Cinquè.- Comunicar la present resolució a la Tresoreria municipal als efectes escaients.

Jordi Álvarez Rovirosa,
Alcalde

Olèrdola, a la data de la signatura electrònica

AJUNTAMENT D'OLERDOLA
Aquest document és una còpia autèntica del document electrònic original.

C [redacted]
Or
Identificador document: ES_L01081000_2026_29019039
Data d'impressió: 28/09/2026 13:26:55
Pàgina 1 de 4

SIGNATURES
1.- JORDI ÁLVAREZ ROVIROSA (TCAT) (Alcalde), 07/08/2026 12:54
2.- AJUNTAMENT OLERDOLA. 2026DECR000650 07/08/2026

AJUNTAMENT d'Olèrdola
Avinguda de Catalunya, 12. 08734 Olèrdola - Barcelona
T. 93 890 35 02 - NIF: P–0814400-H
www.olerdola.cat - olerdola@olerdola.cat

Núm. de Decret i Data:
2026DECR000650 07/08/2026

DECRET D'ALCALDIA

ÀMBIT DE SERVEIS GENERALS I RÈGIM INTERN. REGIDORIA DE COMERÇ I PROMOCIÓ ECONÒMICA. EXPEDIENT: X2026001633. ASSUMPTE: CONTRACTE MENOR DEL SERVEI PER LA IMPLEMENTACIÓ D'UNA PLATAFORMA TECNOLÒGICA PER A LA GESTIÓ INTEGRAL DE LA CAMPANYA "REGALA'T OLÈRDOLA" 2026, PROMOGUDA PER L'ÀREA DE COMERÇ I PROMOCIÓ ECONÒMICA DE L'AJUNTMENT D'OLÈRDOLA.

Antecedents de fet

1. L'Ajuntament d'Olèrdola, a través del Servei de Promoció Econòmica i Turisme, impulsa la campanya REGALA'T OLÈRDOLA en exercici de les competències municipals pròpies de foment i promoció econòmica i turística, de conformitat amb l'article 25.2 de la Llei 7/1985, reguladora de les bases del règim local, que atribueix als municipis competències en matèria de promoció en el seu terme municipal del turisme i de defensa dels interessos econòmics locals, així com amb el Decret legislatiu 2/2003, pel qual s'aprova el Text refós de la Llei municipal i de règim local de Catalunya.

2. Aquesta campanya comercial s'emmarca en la línia de suport de la Diputació de Barcelona, dins el catàleg de serveis "COMERÇ ESSENCIAL", que promou la digitalització i modernització de les campanyes comercials locals. La campanya Regala't Olèrdola 2026 és una iniciativa de dinamització comercial i turística destinada a promoure el consum de proximitat i el teixit empresarial del municipi.

3. La campanya comercial es fonamenta en un sistema de participació ciutadana basat en compres als establiments adherits, amb un registre digital de participacions, validació de tiquets i accés a un sorteig de packs d'experiències, a través d'una plataforma tecnològica per la gestió integral de la campanya.

4. El seu correcte funcionament requereix necessàriament la disponibilitat d'un sistema digital únic, traçable i oficial per al registre, còmput i validació de les participacions i per a la gestió del sorteig, el qual constitueix l'únic mecanisme vàlid de control i transparència del procés.

5. Actualment, l'Ajuntament d'Olèrdola no disposa de cap sistema digital propi que permeti gestionar amb garanties aquest tipus de campanyes, ni dels recursos tècnics interns necessaris per al seu desenvolupament, implementació i manteniment fins a la resolució del sorteig i explotació de dades de participació.
6. La contractació del servei tecnològic permet:

    a. Garantir la traçabilitat, integritat i transparència del sorteig, mitjançant un sistema aleatori informatitzat.
    b. Automatitzar el procés de validació de tiquets i el càlcul de participacions (1 participació per cada 10 € de despesa), reduint errors i càrrega administrativa.
    c. Assegurar el compliment de la normativa de protecció de dades (RGPD) en el tractament d'informació personal de les persones participants.
    d. Millorar la sostenibilitat ambiental de la campanya mitjançant l'eliminació de butlletes en paper.

AJUNTAMENT D'OLERDOLA
Aquest document és una còpia autèntica del document electrònic original.

AJUNTAMENT d'Olèrdola
Avinguda de Catalunya, 12. 08734 Olèrdola - Barcelona
T. 93 890 35 02 - NIF: P–0814400-H
www.olerdola.cat - olerdola@olerdola.cat

e. Generar dades agregades per a l'avaluació de l'impacte econòmic i comercial de la campanya, d'acord amb els seus objectius estratègics.

7. L'objecte del contracte és la prestació d'un servei tecnològic integral que inclou:

   a. Plataforma digital de registre de participants
   b. Validació automàtica de tiquets
   c. Sistema de càlcul i acumulació de participacions
   d. Execució del sorteig amb garanties d'aleatorietat
   e. Panell de control per a l'Ajuntament
   f. Suport tècnic durant tota la campanya
   g. Exportació i explotació de dades agregades

8. El servei inclou una fase de configuració prèvia, la posada en funcionament el dia 15 d'octubre de 2026, el suport durant la fase de participació, i la gestió del sorteig entre els mesos de novembre i desembre de 2026, així com el tancament i explotació de dades posterior.

9. El sistema de participació previst en aquestes bases, consistent en l'obtenció de participacions vinculades a compres o consums realitzats als establiments adherits i l'adjudicació dels premis mitjançant un sorteig aleatori, té la consideració de combinació aleatòria amb finalitats publicitàries o promocionals, de conformitat amb el Decret 397/2011, d'11 d'octubre, pel qual s'aprova el Reglament de rifes, tómboles i combinacions aleatòries amb finalitats publicitàries o promocionals a Catalunya, en desplegament de la Llei 15/1984, del joc.

10. D'acord amb aquesta normativa, la campanya es durà a terme amb les garanties d'aleatorietat, transparència i traçabilitat que preveu la normativa aplicable, sota la responsabilitat de l'Ajuntament com a entitat organitzadora.

11. Les dades personals recollides a través de la plataforma digital habilitada seran tractades per l'Ajuntament d'Olèrdola com a responsable del tractament, amb la finalitat de gestionar la campanya comercial i realitzar el sorteig.

12. Aquestes dades podran ser tractades per l'empresa contractada per prestar serveis de suport en la gestió de la campanya, d'acord amb les instruccions de l'Ajuntament i en la seva qualitat d'encarregat de tractament.

13. A partir de la informació recollida mitjançant la plataforma digital, l'organització podrà obtenir indicadors agregats sobre el volum de participació, el nivell de despesa i l'impacte econòmic generat per la campanya.

14. El sistema de gestió digital serà operat per una plataforma tecnològica externa contractada per l'Ajuntament, sota els criteris establerts per l'organització.

15. L'objecte del contracte i el seu contingut es consideren idonis per satisfer la necessitat detectada, sense que existeixi fraccionament indegut del contracte ni recurrència que impedeixi la seva tramitació com a contracte menor i codi CPV 79342200 — Serveis de promoció.

AJUNTAMENT D'OLERDOLA
Aquest document és una còpia autèntica del document electrònic original.

AJUNTAMENT d'Olèrdola
Avinguda de Catalunya, 12. 08734 Olèrdola - Barcelona
T. 93 890 35 02 - NIF: P–0814400-H
www.olerdola.cat - olerdola@olerdola.cat

16. El contracte a concloure amb l'objecte indicat es pot qualificar de contracte menor de serveis, d'acord amb la definició que dona l'article 17 (serveis) i 118 de la LCSP.

17. Aquest expedient de contractació es correspon amb la totalitat de l'objecte del contracte, per la qual cosa no s'està alterant el seu objecte amb la finalitat d'evitar l'aplicació de les normes generals de contractació.

    Es justifica a l'expedient que no s'ha alterat l'objecte dels contracte per evitar l'aplicació de les regles generals de contractació, d'acord amb allò que s'estableix en l'article 118.2 de la LCSP.

18. Un cop sol·licitats, en dates 15, 17 i 21 de juliol de 2026 (E2026004788, E2026004866 i E2026004939) es presenten pressupostos de les següents empreses:

EMPRESA	PRESSUPOST (IVA EXCLÒS)
CROMA PRODUCCIONS MULTIMEDIA, SL	3.798,00 €
MARKETING ACTIVO INTELIGENTE SL	4.800,00 €
LOYAPP SL	9.600,00 €

19. En data 29 de juliol de 2026, s'emet informe jurídic respecte la tramitació de l'expedient.

Fonaments de dret

1. Els articles 1, 17, 28, 116, 117 de la Llei 9/2017, de 8 de novembre, de Contractes del Sector Públic (LCSP), per la que es transposen a l'ordenament jurídic espanyol les directives del Parlament Europeu i del Consell 2014/23/UE i 2014/24/UE, de 26 de febrer de 2014.

2. L'article 118 LCSP, que regula la tramitació del contracte menor, el qual requereix únicament l'aprovació de la despesa i la incorporació de la factura corresponent, així com l'informe de l'òrgan de contractació que justifiqui la necessitat i que no s'està alterant l'objecte del contracte per evitar l'aplicació de les regles generals de contractació.

3. La competència per a l'adopció d'aquesta resolució correspon a l'alcaldia, en aplicació dels articles 21 de la Llei 7/1985, de 2 d'abril, reguladora de les bases del règim local i 53 del Decret Legislatiu 2/2003, de 28 d'abril, pel qual s'aprova el Text refós de la Llei municipal i de règim local de Catalunya.

Per tot això, aquesta alcaldia, en ús de les atribucions que em confereix la legislació anteriorment esmentada,

HE RESOLT

Primer: Aprovar l'expedient corresponent al contracte menor de serveis per la implementació d'una plataforma tecnològica per a la gestió integral de la campanya "Regala't Olèrdola 2026", així com la despesa que se'n deriva.

AJUNTAMENT D'OLERDOLA
Aquest document és una còpia autèntica del document electrònic original.

[redacted]

AJUNTAMENT d'Olèrdola
Avinguda de Catalunya, 12. 08734 Olèrdola - Barcelona
T. 93 890 35 02 - NIF: P–0814400-H
www.olerdola.cat - olerdola@olerdola.cat

Segon: Adjudicar el contracte menor de referència a CROMA PRODUCCIONS MULTIMEDIA, SL, amb CIF B64471782, i amb domicili social al c/ Encarnació , 140, bxs. 3ª, 08025, Barcelona, per import de 4.595,58 € (quatre mil cinc-cents noranta-cinc euros amb cinquanta-vuit cèntims), IVA inclòs, per ser l'oferta econòmicament més avantatjosa respecte la totalitat de les ofertes rebudes.

Tercer: Aprovar el document comptable d'autorització i disposició de la despesa per import de 4.595,58 €, número d'operació 220260007984.

Quart: Establir que en relació al tractament de dades personals vinculat a la campanya REGALA'T OLÈRDOLA, l'empresa CROMA PRODUCCIONS MULTIMEDIA, SL prestarà el servei en qualitat d'encarregat de tractament i caldrà que es reguli aquesta relació amb el corresponent acord d'encarregat de tractament.

Cinquè: Notificar aquesta resolució a l'empresa adjudicatària, CROMA PRODUCCIONS MULTIMEDIA, SL als efectes que s'escaiguin, indicant que contra aquesta resolució, que posa fi a la via administrativa, es podrà interposar recurs contenciós administratiu davant la Secció Contenciosa Administrativa del Tribunal d'Instància de Barcelona, en el termini de dos mesos a comptar des del dia següent al de la seva notificació.

Alternativament i de forma potestativa, es pot interposar recurs de reposició davant el mateix òrgan que l'ha dictat, en el termini d'un mes a comptar des del dia següent al de la seva notificació.

Jordi Álvarez Rovirosa
Alcalde

Olèrdola, a la data la signatura electrònica

AJUNTAMENT D'OLERDOLA
Aquest document és una còpia autèntica del document electrònic original.

AJUNTAMENT d'Olèrdola
Avinguda de Catalunya, 12. 08734 Olèrdola - Barcelona
T. 93 890 35 02 - NIF: P–0814400-H
www.olerdola.cat - olerdola@olerdola.cat

Núm. de Decret i Data:
2026DECR000649 06/08/2026

DECRET D'ALCALDIA

ÀMBIT DE TERRITORI I SOSTENIBILITAT. REGIDORIA D'URBANISME I PAISSATGE URBÀ. EXPEDIENT X2026000246. DEVOLUCIÓ DE LA FIANÇA DE RUNES LLO 011/2026. INTERESSAT: [redacted].

Antecedents de fet

1.- En data 27 de gener de 2026, el senyor [redacted], amb DNI ***1697A, en representació del senyor [redacted], amb DNI ****5983N i Registre d'Entrada E2026000795 presenta comunicació prèvia per tal reformar el bany, la cuina, el pati i la tanca perimetral a l'habitatge del carrer Rossend Montané, 31 de Sant Miquel d'Olèrdola. En el moment de la comunicació, es va ingressar una fiança de 120 € corresponent a la gestió de les runes.

2.- En data 28 de juliol de 2026, el senyor [redacted], amb DNI ****5983N i Registre d'Entrada E2026005085 sol·licita la devolució de la fiança dipositada corresponent a aquest expedient. Juntament amb la instància de sol·licitud de devolució l'interessat aporta document justificatiu del destí dels residus de l'obra.

3.- En data 30 de juliol de 2026 l'arquitecte municipal emet informe favorable a la devolució de la fiança de runes corresponent a la llicència d'obres 011/2026.

Fonaments de dret

1.- El Decret 89/2010, de 29 de juny, pel qual s'aprova el Programa de gestió de residus de la construcció de Catalunya (PROGROC), es regula la producció i gestió dels residus de la construcció i demolició, i el cànon sobre la deposició controlada dels residus de la construcció, en l'article 11 estableix quines són les obligacions de la persona productora de residus de la construcció i demolició. Aquestes obligacions són:

a) Complir amb les determinacions establertes a l'article 23 del Text refós de la Llei reguladora dels residus, aprovat per Decret legislatiu 1/2009, de 21 de juliol, així com a les disposicions específiques o complementàries que regulin els residus de la construcció i demolició.
b) Incloure en el projecte d'execució de l'obra, si aquest escau, un estudi de gestió de residus de construcció i demolició, d'acord amb allò establert a l'article 4 del Reial Decret 105/2008 en la forma i amb el contingut establert en el model normalitzat que aprovi l'Agència de Residus de Catalunya, i que està disponible a la seva seu electrònica (www.arc.cat).
c) Fiançar en el moment d'obtenir la llicència d'obres, si aquesta escau, els costos previstos de gestió dels residus.

   Aquesta fiança pot ser dipositada per la persona productora de residus de la construcció o demolició o per un gestor autoritzat que pertanyi a una associació empresarial del sector de la construcció de la qual el productor dels residus en sigui membre.

   En tot cas, l'objecte de la garantia ha de ser garantir que els residus de la construcció i demolició generats en una obra concreta per la persona productora seran gestionats d'acord amb la normativa vigent (...)

AJUNTAMENT D'OLERDOLA
Aquest document és una còpia autèntica del document electrònic original.

AJUNTAMENT d'Olèrdola
Avinguda de Catalunya, 12. 08734 Olèrdola - Barcelona
T. 93 890 35 02 - NIF: P–0814400-H
www.olerdola.cat - olerdola@olerdola.cat

També cal tenir en compte el que estableix l'article 15 d'aquest decret:

15.1 La persona gestora de residus de la construcció i demolició ha d'estendre al posseïdor o posseïdora o al gestor o gestora que li lliuri residus de construcció i demolició, un cop acabada l'obra, els certificats acreditatius de la gestió dels residus rebuts. En el certificat de gestió ha de constar la identificació de l'obra.

15.2 La persona sol·licitant de la llicència ha de presentar a l'ajuntament corresponent el certificat acreditatiu de la gestió dels residus referent a la quantitat i tipus de residus lliurats.

Aquest document és necessari per al retorn de la fiança establerta d'acord amb l'article 11.

Per altra banda, també cal tenir en compte el que estableix l'article 19.3 de l'ordenança municipal sobre l'ús del sòl i l'edificació, que fa referència a les obres subjectes a comunicació prèvia:

"3. En les obres descrites en el punt anterior, es podrà gestionar les runes i terres generades dipositant-les a les deixalleries municipals. En aquest cas, per sol·licitar la devolució de la fiança, s'haurà d'aportar documentació justificant d'aquest dipòsit.

2.- D'acord amb l'establert a l'art. 53.1.r) del Decret Legislatiu 2/2003, de 28 d'abril, pel qual s'aprova el Text Refós de la Llei municipal i de règim local de Catalunya, es reserva l'alcalde de la Corporació l'adopció dels acords de retorn de fiances de runes i serveis.

Per tot això, aquesta Alcaldia, en ús de les atribucions que em confereix la legislació anteriorment esmentada

RESOLC:

Primer: Aprovar el retorn al Sr. [redacted] de la fiança de runes per import de 120,00€ corresponent a la llicència d'obres 011/2026, operació d'ingrés comptabilitzada amb el amb núm. 320260000303.

Segon: Aprovar la operació comptable de proposta de pagament 320260001359.

Tercer: Donar trasllat del present acord al Departament de Tresoreria de l'Ajuntament d'Olèrdola per tal que procedeixi a l'ordenació de pagament i a l'execució de la devolució mitjançant l'ingrés de la quantitat indicada en el compte corrent assenyalat per l'interessat per un import total de 120 €.

Quart: Notificar el present acord a la persona interessada adjuntat la fitxa de sol·licitud d'alta o modificació de dades bancàries per tal que ens el retorni emplenat.

Cinquè: Notificar aquest acord a l'interessat, indicant que contra aquesta resolució, que posa fi a la via administrativa, es podrà interposar recurs contenciós administratiu

AJUNTAMENT D'OLERDOLA
Aquest document és una còpia autèntica del document electrònic original.

[redacted]

AJUNTAMENT d'Olèrdola
Avinguda de Catalunya, 12. 08734 Olèrdola - Barcelona
T. 93 890 35 02 - NIF: P–0814400-H
www.olerdola.cat - olerdola@olerdola.cat

davant el Jutjat Contenciós Administratiu de Barcelona, en el termini de dos mesos a comptar des del dia següent de la seva notificació.

Alternativament i de forma potestativa, es pot interposar recurs de reposició davant el mateix òrgan que l'ha dictat, en el termini d'un mes a comptar des del dia següent de la seva notificació.

Jordi Álvarez Rovirosa
Alcalde

Olèrdola, a data de la signatura electrònica

AJUNTAMENT D'OLERDOLA
Aquest document és una còpia autèntica del document electrònic original.

AJUNTAMENT d'Olèrdola
Avinguda de Catalunya, 12. 08734 Olèrdola - Barcelona
T. 93 890 35 02 - NIF: P–0814400-H
www.olerdola.cat - olerdola@olerdola.cat

Núm. de Decret i Data:
2026DECR000648 06/08/2026

DECRET D'ALCALDIA

ÀMBIT DE TERRITORI I SOSTENIBILITAT. REGIDORIA D'URBANISME I PAISSATGE URBÀ. EXPEDIENT X2026001666. DEVOLUCIÓ DE LA FIANÇA DE RUNES LLO 114/2026. INTERESSAT: [redacted].

Antecedents de fet

1.- En data 17 de juliol de 2026, la senyora [redacted], amb DNI ****7064H, i Registre d'Entrada E2026004844 presenta comunicació prèvia per tal de reparar les filtracions de la terrassa a l'habitatge del carrer del Sol número 23. de Moja al municipi d'Olèrdola. En el moment de la comunicació, es va ingressar una fiança de 120,00 € corresponent a la gestió de les runes.

2.- En data 29 de juliol de 2026, la senyora [redacted], amb DNI ****7064H, i Registre d'Entrada E2026005104 sol·licita la devolució de la fiança dipositada corresponent a aquest expedient. Juntament amb la instància de sol·licitud de devolució l'interessat aporta document justificatiu del destí dels residus de l'obra.

3.- En data 30 de juliol de 2026 l'arquitecte municipal emet informe favorable a la devolució de la fiança de runes corresponent a la llicència d'obres 114/2026.

Fonaments de dret

1.- El Decret 89/2010, de 29 de juny, pel qual s'aprova el Programa de gestió de residus de la construcció de Catalunya (PROGROC), es regula la producció i gestió dels residus de la construcció i demolició, i el cànon sobre la deposició controlada dels residus de la construcció, en l'article 11 estableix quines són les obligacions de la persona productora de residus de la construcció i demolició. Aquestes obligacions són:

a) Complir amb les determinacions establertes a l'article 23 del Text refós de la Llei reguladora dels residus, aprovat per Decret legislatiu 1/2009, de 21 de juliol, així com a les disposicions específiques o complementàries que regulin els residus de la construcció i demolició.
b) Incloure en el projecte d'execució de l'obra, si aquest escau, un estudi de gestió de residus de construcció i demolició, d'acord amb allò establert a l'article 4 del Reial Decret 105/2008 en la forma i amb el contingut establert en el model normalitzat que aprovi l'Agència de Residus de Catalunya, i que està disponible a la seva seu electrònica (www.arc.cat).
c) Fiançar en el moment d'obtenir la llicència d'obres, si aquesta escau, els costos previstos de gestió dels residus.

   Aquesta fiança pot ser dipositada per la persona productora de residus de la construcció o demolició o per un gestor autoritzat que pertanyi a una associació empresarial del sector de la construcció de la qual el productor dels residus en sigui membre.

   En tot cas, l'objecte de la garantia ha de ser garantir que els residus de la construcció i demolició generats en una obra concreta per la persona productora seran gestionats d'acord amb la normativa vigent (...)

AJUNTAMENT D'OLERDOLA
Aquest document és una còpia autèntica del document electrònic original.

AJUNTAMENT d'Olèrdola
Avinguda de Catalunya, 12. 08734 Olèrdola - Barcelona
T. 93 890 35 02 - NIF: P–0814400-H
www.olerdola.cat - olerdola@olerdola.cat

També cal tenir en compte el que estableix l'article 15 d'aquest decret:

15.1 La persona gestora de residus de la construcció i demolició ha d'estendre al posseïdor o posseïdora o al gestor o gestora que li lliuri residus de construcció i demolició, un cop acabada l'obra, els certificats acreditatius de la gestió dels residus rebuts. En el certificat de gestió ha de constar la identificació de l'obra.

15.2 La persona sol·licitant de la llicència ha de presentar a l'ajuntament corresponent el certificat acreditatiu de la gestió dels residus referent a la quantitat i tipus de residus lliurats.

Aquest document és necessari per al retorn de la fiança establerta d'acord amb l'article 11.

Per altra banda, també cal tenir en compte el que estableix l'article 19.3 de l'ordenança municipal sobre l'ús del sòl i l'edificació, que fa referència a les obres subjectes a comunicació prèvia:

"3. En les obres descrites en el punt anterior, es podrà gestionar les runes i terres generades dipositant-les a les deixalleries municipals. En aquest cas, per sol·licitar la devolució de la fiança, s'haurà d'aportar documentació justificant d'aquest dipòsit.

2.- D'acord amb l'establert a l'art. 53.1.r) del Decret Legislatiu 2/2003, de 28 d'abril, pel qual s'aprova el Text Refós de la Llei municipal i de règim local de Catalunya, es reserva l'alcalde de la Corporació l'adopció dels acords de retorn de fiances de runes i serveis.

Per tot això, aquesta Alcaldia, en ús de les atribucions que em confereix la legislació anteriorment esmentada

RESOLC:

Primer: Aprovar el retorn a la Sra. [redacted] de la fiança de runes per import de 120,00€ corresponent a la llicència d'obres 114/2026, operació d'ingrés comptabilitzada amb el amb núm. 320260001219.

Segon: Aprovar la operació comptable de proposta de pagament 320260001361.

Tercer: Donar trasllat del present acord al Departament de Tresoreria de l'Ajuntament d'Olèrdola per tal que procedeixi a l'ordenació de pagament i a l'execució de la devolució mitjançant l'ingrés de la quantitat indicada en el compte corrent assenyalat per l'interessat per un import total de 120,00 €.

Quart: Notificar aquest acord a l'interessat, indicant que contra aquesta resolució, que posa fi a la via administrativa, es podrà interposar recurs contenciós administratiu davant el Jutjat Contenciós Administratiu de Barcelona, en el termini de dos mesos a comptar des del dia següent de la seva notificació.

AJUNTAMENT D'OLERDOLA
Aquest document és una còpia autèntica del document electrònic original.

[redacted]

AJUNTAMENT d'Olèrdola
Avinguda de Catalunya, 12. 08734 Olèrdola - Barcelona
T. 93 890 35 02 - NIF: P–0814400-H
www.olerdola.cat - olerdola@olerdola.cat

Alternativament i de forma potestativa, es pot interposar recurs de reposició davant el mateix òrgan que l'ha dictat, en el termini d'un mes a comptar des del dia següent de la seva notificació.

Jordi Álvarez Rovirosa
Alcalde

Olèrdola, a data de la signatura electrònica

AJUNTAMENT D'OLERDOLA
Aquest document és una còpia autèntica del document electrònic original.

AJUNTAMENT d'Olèrdola
Avinguda de Catalunya, 12. 08734 Olèrdola - Barcelona
T. 93 890 35 02 - NIF: P–0814400-H
www.olerdola.cat - olerdola@olerdola.cat

Núm. de Decret i Data:
2026DECR000647 06/08/2026

DECRET D'ALCALDIA

ÀMBIT DE TERRITORI I SOSTENIBILITAT. REGIDORIA D'URBANISME I PAISSATGE URBÀ. EXPEDIENT X2026000394. DEVOLUCIÓ DE LA FIANÇA DE RUNES LLO 018/2026. INTERESSAT: [redacted].

Antecedents de fet

1.- En data 17 de febrer de 2026, el senyor [redacted], amb DNI ***4278S, i Registre d'Entrada E2026001300 presenta comunicació prèvia per a la reparació de cornisa de l'habitatge del carrer Sant Jaume número 3 de Moja al municipi d'Olèrdola. En el moment de la comunicació, es va ingressar una fiança de 120 € corresponent a la gestió de les runes.

2.- En data 3 d'agost de 2026, el senyor [redacted], amb DNI ***4278S, i Registre d'Entrada E2026005196 sol·licita la devolució de la fiança dipositada corresponent a aquest expedient. Juntament amb la instància de sol·licitud de devolució l'interessat aporta document justificatiu del destí dels residus de l'obra.

3.- En data 4 d'agost de 2026 l'arquitecte municipal emet informe favorable a la devolució de la fiança de runes corresponent a la llicència d'obres 018/2026.

Fonaments de dret

1.- El Decret 89/2010, de 29 de juny, pel qual s'aprova el Programa de gestió de residus de la construcció de Catalunya (PROGROC), es regula la producció i gestió dels residus de la construcció i demolició, i el cànon sobre la deposició controlada dels residus de la construcció, en l'article 11 estableix quines són les obligacions de la persona productora de residus de la construcció i demolició. Aquestes obligacions són:

a) Complir amb les determinacions establertes a l'article 23 del Text refós de la Llei reguladora dels residus, aprovat per Decret legislatiu 1/2009, de 21 de juliol, així com a les disposicions específiques o complementàries que regulin els residus de la construcció i demolició.
b) Incloure en el projecte d'execució de l'obra, si aquest escau, un estudi de gestió de residus de construcció i demolició, d'acord amb allò establert a l'article 4 del Reial Decret 105/2008 en la forma i amb el contingut establert en el model normalitzat que aprovi l'Agència de Residus de Catalunya, i que està disponible a la seva seu electrònica (www.arc.cat).
c) Fiançar en el moment d'obtenir la llicència d'obres, si aquesta escau, els costos previstos de gestió dels residus.

   Aquesta fiança pot ser dipositada per la persona productora de residus de la construcció o demolició o per un gestor autoritzat que pertanyi a una associació empresarial del sector de la construcció de la qual el productor dels residus en sigui membre.

   En tot cas, l'objecte de la garantia ha de ser garantir que els residus de la construcció i demolició generats en una obra concreta per la persona productora seran gestionats d'acord amb la normativa vigent (...)

AJUNTAMENT D'OLERDOLA
Aquest document és una còpia autèntica del document electrònic original.

AJUNTAMENT d'Olèrdola
Avinguda de Catalunya, 12. 08734 Olèrdola - Barcelona
T. 93 890 35 02 - NIF: P–0814400-H
www.olerdola.cat - olerdola@olerdola.cat

També cal tenir en compte el que estableix l'article 15 d'aquest decret:

15.1 La persona gestora de residus de la construcció i demolició ha d'estendre al posseïdor o posseïdora o al gestor o gestora que li lliuri residus de construcció i demolició, un cop acabada l'obra, els certificats acreditatius de la gestió dels residus rebuts. En el certificat de gestió ha de constar la identificació de l'obra.

15.2 La persona sol·licitant de la llicència ha de presentar a l'ajuntament corresponent el certificat acreditatiu de la gestió dels residus referent a la quantitat i tipus de residus lliurats.

Aquest document és necessari per al retorn de la fiança establerta d'acord amb l'article 11.

Per altra banda, també cal tenir en compte el que estableix l'article 19.3 de l'ordenança municipal sobre l'ús del sòl i l'edificació, que fa referència a les obres subjectes a comunicació prèvia:

"3. En les obres descrites en el punt anterior, es podrà gestionar les runes i terres generades dipositant-les a les deixalleries municipals. En aquest cas, per sol·licitar la devolució de la fiança, s'haurà d'aportar documentació justificant d'aquest dipòsit.

2.- D'acord amb l'establert a l'art. 53.1.r) del Decret Legislatiu 2/2003, de 28 d'abril, pel qual s'aprova el Text Refós de la Llei municipal i de règim local de Catalunya, es reserva l'alcalde de la Corporació l'adopció dels acords de retorn de fiances de runes i serveis.

Per tot això, aquesta Alcaldia, en ús de les atribucions que em confereix la legislació anteriorment esmentada

RESOLC:

Primer: Aprovar el retorn al Sr. [redacted] de la fiança de runes per import de 120,00€ corresponent a la llicència d'obres 018/2026, operació d'ingrés comptabilitzada amb el amb núm. 320260000174.

Segon: Aprovar la operació comptable de proposta de pagament 320260001360.

Tercer: Donar trasllat del present acord al Departament de Tresoreria de l'Ajuntament d'Olèrdola per tal que procedeixi a l'ordenació de pagament i a l'execució de la devolució mitjançant l'ingrés de la quantitat indicada en el compte corrent assenyalat per l'interessat per un import total de 120,00 €.

Quart: Notificar aquest acord a l'interessat, indicant que contra aquesta resolució, que posa fi a la via administrativa, es podrà interposar recurs contenciós administratiu davant el Jutjat Contenciós Administratiu de Barcelona, en el termini de dos mesos a comptar des del dia següent de la seva notificació.

AJUNTAMENT D'OLERDOLA
Aquest document és una còpia autèntica del document electrònic original.

AJUNTAMENT d'Olèrdola
Avinguda de Catalunya, 12. 08734 Olèrdola - Barcelona
T. 93 890 35 02 - NIF: P–0814400-H
www.olerdola.cat - olerdola@olerdola.cat

Alternativament i de forma potestativa, es pot interposar recurs de reposició davant el mateix òrgan que l'ha dictat, en el termini d'un mes a comptar des del dia següent de la seva notificació.

Jordi Álvarez Rovirosa
Alcalde

Olèrdola, a data de la signatura electrònica

AJUNTAMENT D'OLERDOLA
Aquest document és una còpia autèntica del document electrònic original.

AJUNTAMENT d'Olèrdola
Avinguda de Catalunya, 12. 08734 Olèrdola - Barcelona
T. 93 890 35 02 - NIF: P–0814400-H
www.olerdola.cat - olerdola@olerdola.cat

Núm. de Decret i Data:
2026DECR000646 06/08/2026

DECRET D'ALCALDIA

ÀMBIT DE TERRITORI I SOSTENIBILITAT. REGIDORIA D'URBANISME I PAISSATGE URBÀ. EXPEDIENT X2024000603. DEVOLUCIÓ DE LA FIANÇA DE REPOSICIÓ DE SERVEIS. LLO 046/2024. INTERESSAT: [redacted].

Antecedents de fet

1.- La junta de Govern Local d'aquest Ajuntament, en sessió 1 de juliol de 2024, va atorgar la llicència urbanística sol·licitada per [redacted], per realitzar les obres de construcció d'una casa unifamiliar entre mitgeres al carrer Muntanya del Papiol núm. 6 de Sant Miquel d'Olèrdola, amb núm. d'expedient X2024000603.

La fiança de reposició de serveis establerta per aquesta llicència d'obres és de 364,00€, la qual es comprova que ha estat liquidada.

2.- El 3 d'agost de 2026, la senyora [redacted], amb DNI ****0353P, i Registre d'entrada E2026005201, sol·licita la devolució de la fiança de reposició de servies dipositada corresponent a aquest expedient.

3.- En data 4 d'agost de 2026, es fa inspecció ocular del lloc sense observar aparentment cap desperfecte o anomalia.

4.- En data 4 d'agost de 2026 l'arquitecte municipal emet informe favorable a la devolució de la fiança de reposició de serveis corresponent a la llicència d'obres 046/2024.

Fonaments de dret

1.- L'article 20 de l'Ordenança municipal sobre ús del sòl i edificació, regula les condicions del dipòsit i devolució de les fiances de reposició de serveis. En l'apartat 3 s'estableix que "Els serveis tècnics comprovaran que s'hagi realitzat correctament la reposició dels serveis i paviments afectats, i si s'escau la Junta de Govern acordarà la seva devolució."

2.- D'acord amb l'establert a l'art. 53.1.r) del Decret Legislatiu 2/2003, de 28 d'abril, pel qual s'aprova el Text Refós de la Llei municipal i de règim local de Catalunya, es reserva l'alcalde de la Corporació l'adopció dels acords de retorn de fiances de runes i serveis.

Per tot això, aquesta Alcaldia, en ús de les atribucions que em confereix la legislació anteriorment esmentada

RESOLC:

Primer.- Aprovar el retorn a la Sra. [redacted] de la fiança de reposició de serveis per import de 364,00 € corresponent a la llicència d'obres 046/2024, operació d'ingrés comptabilitzada amb el amb núm. 320240001548.

AJUNTAMENT D'OLERDOLA
Aquest document és una còpia autèntica del document electrònic original.

[redacted]

AJUNTAMENT d'Olèrdola
Avinguda de Catalunya, 12. 08734 Olèrdola - Barcelona
T. 93 890 35 02 - NIF: P–0814400-H
www.olerdola.cat - olerdola@olerdola.cat

Segon.- Aprovar la operació comptable de proposta de pagament 320260001366.

Tercer.- Donar trasllat del present acord al Departament de Tresoreria de l'Ajuntament d'Olèrdola per tal que procedeixi a l'ordenació de pagament i a l'execució de la devolució mitjançant l'ingrés de la quantitat indicada en el compte corrent assenyalat per l'interessat per un import total de 364,00 €.

Quart- Notificar aquest acord a l'interessat, indicant que contra aquesta resolució, que posa fi a la via administrativa, es podrà interposar recurs contenciós administratiu davant el Jutjat Contenciós Administratiu de Barcelona, en el termini de dos mesos a comptar des del dia següent de la seva notificació.

Alternativament i de forma potestativa, es pot interposar recurs de reposició davant el mateix òrgan que l'ha dictat, en el termini d'un mes a comptar des del dia següent de la seva notificació.

Jordi Álvarez Rovirosa
Alcalde

Olèrdola, a data de la signatura electrònica

AJUNTAMENT D'OLERDOLA
Aquest document és una còpia autèntica del document electrònic original.

C [redacted]
Or
Identificador document: ES_L01081000_2026_28982839
Data d'impressió: 28/09/2026 13:26:58
Pàgina 1 de 3

SIGNATURES
1.- JORDI ÁLVAREZ ROVIROSA (TCAT) (Alcalde), 05/08/2026 15:07
2.- AJUNTAMENT OLERDOLA. 2026DECR000645 05/08/2026

AJUNTAMENT d'Olèrdola
Avinguda de Catalunya, 12. 08734 Olèrdola - Barcelona
T. 93 890 35 02 - NIF: P–0814400-H
www.olerdola.cat - olerdola@olerdola.cat

Núm. de Decret i Data:
2026DECR000645 05/08/2026

DECRET D'ALCALDIA

EXPEDIENT X2026001837

De conformitat amb les atribucions que confereixen l'article 21 de la Llei 7/1985, de 2 d'abril, reguladora de les bases de règim local, l'article 53 del decret legislatiu 2/2003, de 28 d'abril, pel qual s'aprova el text refós de la Llei municipal i de règim local de Catalunya, l'article 41 del reglament d'organització, funcionament i règim jurídic de les entitats locals aprovat pel reial decret 2568/86, de 28 de novembre, RESOLC:

Primer.- CONVOCAR sessió ordinària de Junta de Govern Local de l'Ajuntament d'Olèrdola, el proper 10 d´agost de 2026, a les 19:30 hores a la Sala de Juntes per tractar els assumptes que s'indiquen a continuació, i si per causa justificada us fos impossible d'assistir, comuniqueu-ho a aquesta Alcaldia amb l'antelació necessària.

ORDRE DEL DIA

1.- ÀMBIT DE SERVEIS GENERALS I RÈGIM INTERN

1.1.- ÀMBIT DE SERVEIS GENERALS I RÈGIM INTERN. EXPEDIENT X2026001833 I X2026001634. ASSUMPTE: APROVACIÓ DE L'ACTA DE LA JUNTA DE GOVERN LOCAL DE L'AJUNTAMENT D'OLÈRDOLA, CELEBRADA EN SESSIÓ ORDINÀRIA, EN DATA 20 DE JULIOL DE 2026.

1.2.- DONAR COMPTE DE LES RESOLUCIONS D'ALCALDIA DES DE LA DARRERA SESSIÓ ORDINÀRIA DE LA JUNTA DE GOVERN LOCAL: DES DEL 2026DECR000580 FINS EL 2026DECR000642.

1.3.- ÀMBIT DE SERVEIS GENERALS I RÈGIM INTERN. REGIDORIA D'HISENDA I SERVEIS GENERALS. EXPEDIENT X2026001642. ASSUMPTE: APROVACIÓ DE LES FASES O I ADO DE LES FACTURES RELACIONADES.

2.- ÀMBIT DE SERVEIS A LA CIUTADANIA

2.1.- ÀMBIT DE SERVEIS A LA CIUTADANIA. REGIDORIA DE JOVENTUT. EXPEDIENT: X2023002256. ASSUMPTE: APROVACIÓ DE LA DESPESA CORRESPONENT AL PRIMER SEMESTRE 2026 DEL CONVENI DE COL·LABORACIÓ ENTRE L'AJUNTAMENT D'OLÈRDOLA I EL CONSELL COMARCAL DE L'ALT PENEDÈS, PER LA PRESTACIÓ DE SUPORT EN MATÈRIA DE JOVENTUT A OLÈRDOLA.

2.2.- ÀREA DE SERVEIS A LA CIUTADANIA. REGIDORIA DE TURISME. EXPEDIENT X2026000072. ASSUMPTE: APROVACIÓ DEL CONVENI AMB EL CONSORCI DE PROMOCIÓ TURÍSTICA DEL PENEDÈS PER A LA PRESTACIÓ DEL SUPORT EN MATÈRIA DE TURISME EN EL MARC DEL PROJECTE DE TÈCNIC DE TURISME COMPARTIT PER L'ANY 2026.

2.3.- ÀMBIT DE SERVEIS A LA CIUTADANIA. REGIDORIA DE SALUT PÚBLICA. EXPEDIENT: X2026001498. ASSUMPTE: APROVACIÓ DE LES LIQUIDACIONS PER L'ESTERILITZACIÓ DE COLONIES DE GATS DE CARRER DE MAIG DEL 2026.

2.4.- ÀMBIT DE SERVEIS A LA CIUTADANIA. REGIDORIA DE SERVEIS SOCIALS. EXPEDIENT X2025001684. ASSUMPTE: APROVACIÓ DE LES BASES ESPECÍFIQUES PER A LA CONCESSIÓ D'AJUTS, DE L'ÀREA DE SERVEIS SOCIALS DE L'AJUNTAMENT D'OLÈRDOLA, PEL MATERIAL ESCOLAR I LLICÈNCIA DIGITAL, CURS 2026 – 2027.

3.- ÀMBIT DE TERRITORI I SOSTENIBILITAT

3.1.- ÀMBIT DE TERRITORI I SOSTENIBILITAT. REGIDORIA D'URBANISME I PAISATGE URBÀ .EXPEDIENT: X2026001655. ASSUMPTE: ACCEPTACIÓ DE LA SUBVENCIÓ ATORGADA PER LA

AJUNTAMENT D'OLERDOLA
Aquest document és una còpia autèntica del document electrònic original.

AJUNTAMENT d'Olèrdola
Avinguda de Catalunya, 12. 08734 Olèrdola - Barcelona
T. 93 890 35 02 - NIF: P–0814400-H
www.olerdola.cat - olerdola@olerdola.cat

DIPUTACIÓ DE BARCELONA, EN RÈGIM DE CONCURRÈNCIA COMPETITIVA DEL RECURS:"EQUIPAMENTS :PLANIFICACIÓ I PROJECTES D'EDIFICIS D'EQUIPAMENTS SOSTENIBLES-ACTUACIÓ: MILLORA I REFORMA DE LA NAU-MAGATZEM DE LA BRIGADA MUNICIPAL", EN EL MARC DE LA CONVOCATÒRIA DEL CATÀLEG 2024-2027 DEL PLA DE CONCERTACIÓ XARXA DE GOVERNS LOCALS 2026 (CODI 26/Y/408910).

3.2.- ÀMBIT DE TERRITORI I SOSTENIBILITAT. REGIDORIA D'URBANISME I PAISATGE URBÀ. EXPEDIENT X2024000676 LLO 051/2024. ASSUMPTE: APROVACIÓ PRÒRROGA LLICÈNCIA D'OBRES PER A LA CONSTRUCCIÓ D'HABITATGE UNIFAMILIAR ENTRE MITGERES (EN FILERA) AMB PISCINA. EMPLAÇAMENT: PASSEIG DE LA PLANA, 15. MOJA, (OLÈRDOLA).

3.3.- ÀMBIT DE TERRITORI I SOSTENIBILITAT. REGIDORIA D'URBANISME I PAISATGE URBÀ. EXPEDIENT X2024000677 LLO 052/2024. ASSUMPTE: APROVACIÓ PRÒRROGA LLICÈNCIA D'OBRES PER A LA CONSTRUCCIÓ D'HABITATGE UNIFAMILIAR ENTRE MITGERES (EN FILERA) AMB PISCINA. EMPLAÇAMENT: PASSEIG DE LA PLANA, 13. MOJA, (OLÈRDOLA).

3.4.- ÀMBIT DE TERRITORI I SOSTENIBILITAT. REGIDORIA D'URBANISME I PAISATGE URBÀ. EXPEDIENT X2024000679 LLO 054/2024. ASSUMPTE: APROVACIÓ PRÒRROGA LLICÈNCIA D'OBRES PER A LA CONSTRUCCIÓ D'HABITATGE UNIFAMILIAR ENTRE MITGERES (EN FILERA) AMB PISCINA. EMPLAÇAMENT: PASSEIG DE LA PLANA, 17. MOJA, (OLÈRDOLA).

3.5.- ÀMBIT DE TERRITORI I SOSTENIBILITAT. REGIDORIA D'URBANISME I PAISATGE URBÀ. EXPEDIENT X2026000812 LLO 2026_048. ASSUMPTE: LLICÈNCIA URBANÍSTICA D'OBRES DE CONDICIONAMENT DE LOCAL PER APARCAMENT D' AMBULÀNCIES SEM. EMPLAÇAMENT: C. SUMOI. 2, POLÍGON INDUSTRIAL CLOT DE MOJA (OLÈRDOLA).

3.6.- ÀMBIT DE TERRITORI I SOSTENIBILITAT. REGIDORIA D'URBANISME I PAISATGE URBÀ. EXPEDIENT X2026000438 LLO 2026_036. ASSUMPTE: LLICÈNCIA URBANÍSTICA D'OBRES DE CONSTRUCCIO D'HABITATGE UNIFAMILIAR AÏLLAT AMB PISCINA. EMPLAÇAMENT: C. MASIA CAL SADURNÍ, 5, SANT PERE MOLANTA, OLÈRDOLA.

3.7.- ÀMBIT DE TERRITORI I SOSTENIBILITAT. REGIDORIA D'URBANISME I PAISATGE URBÀ. EXPEDIENT X2026000535 LLO 2026_024. ASSUMPTE: LLICÈNCIA URBANÍSTICA D'OBRES DE CONNEXIÓ AL CLAVEGUERAM. EMPLAÇAMENT: C. WILSON 30, SANT PERE MOLANTA (OLÈRDOLA).

3.8.- ÀMBIT DE TERRITORI I SOSTENIBILITAT. REGIDORIA D'ESPAIS NATURALS I RESIDUS. EXPEDIENT: 2025000142. ASSUMPTE: APROVACIO DE L'INCREMENT DE LA DESPESA PREVISTA EN L'ACORD MARC PER AL SUBMINISTRAMENT DE BOSSES I FUNDES COMPOSTABLES PER A LA RECOLLIDA SELECTIVA PORTA A PORTA PROMOGUT PER L'ASSOCIACIÓ DE MUNICIPIS PER A LA RECOLLIDA SELECTIVA PORTA A PORTA. ANUALITAT 2026.

3.9.- ÀMBIT DE TERRITORI I SOSTENIBILITAT. REGIDORIA D'URBANISME I PAISATGE URBÀ. EXPEDIENT X2026000738 LLO 2026_039. ASSUMPTE: LLICÈNCIA URBANÍSTICA D'OBRES DE MILLORA DE LES INSTAL·LACIONS DEL SERVEI DE MANIPULATS. EMPLAÇAMENT: AV. MARE DE DÉU DE MONSTERRRAT, 105-107, POLÍGON INDUSTRIAL SANT PERE MOLANTA (OLÈRDOLA).

3.10.- ÀMBIT DE TERRITORI I SOSTENIBILITAT. REGIDORIA D'ESPAI NATURAL I RESIDUS. EXPEDIENT: X2026001565. ASSUMPTE: APROVACIÓ DEL RECONEIXEMENT DE L'OBLIGACIÓ DE LES QUOTES ORDINÀRIES DELS SERVEIS PRESTATS PER LA MANCOMUNITAT PENEDÈS GARRAF A L'AJUNTAMENT D'OLÈRDOLA EL MES DE JUNY DE 2026.

3.11.- ÀMBIT DE TERRITORI I SOSTENIBILITAT. REGIDORIA D'ESPAI NATURAL I RESIDUS. EXPEDIENT: X2026000757. ASSUMPTE: APROVACIÓ PARCIAL DE LES QUOTES EXTRAORDINÀRIES DEL QUART TRIMESTRE DE 2025 DE LA MANCOMUNITAT PENEDÈS-GARRAF I REQUERIMENT DE DOCUMENTACIÓ COMPLEMENTÀRIA.

3.12.- ÀMBIT DE TERRITORI I SOSTENIBILITAT. REGIDORIA D'ESPAI NATURAL I RESIDUS. EXPEDIENT: X2025002626. ASSUMPTE: APROVACIÓ DE CONCESSIÓ DE SUBVENCIONS EN ESPÈCIE (COMPOSTADORS DOMÈSTICS).

4.- FORA DE L'ORDRE DEL DIA

AJUNTAMENT D'OLERDOLA
Aquest document és una còpia autèntica del document electrònic original.

[redacted]

AJUNTAMENT d'Olèrdola
Avinguda de Catalunya, 12. 08734 Olèrdola - Barcelona
T. 93 890 35 02 - NIF: P–0814400-H
www.olerdola.cat - olerdola@olerdola.cat

Segon.- NOTIFICAR la present resolució als membres regidors de la Junta de Govern de la corporació i publicar aquesta resolució en el tauler d'edictes de l'Ajuntament.

Olèrdola, a la data de la signatura electrònica

Jordi Álvarez Rovirosa
Alcalde

AJUNTAMENT D'OLERDOLA
Aquest document és una còpia autèntica del document electrònic original.

AJUNTAMENT d'Olèrdola
Avinguda de Catalunya, 12. 08734 Olèrdola - Barcelona
T. 93 890 35 02 - NIF: P–0814400-H
www.olerdola.cat - olerdola@olerdola.cat

Núm. de Decret i Data:
2026DECR000644 05/08/2026

DECRET D'ALCALDIA

ÀMBIT DE SERVEIS GENERALS I RÈGIM INTERN. REGIDORIA D'HISENDA I SERVEIS GENERALS. EXPEDIENT: X2026001774. ASSUMPTE: APROVACIÓ DEL REGISTRE D'ACTIVITATS DE TRACTAMENT (RAT) DE L'AJUNTAMENT D'OLÈRDOLA.

Antecedents de fet

1. L'Ajuntament d'Olèrdola, com a responsable del tractament de dades de caràcter personal en l'exercici de les seves competències i funcions pròpies de l'administració local, té l'obligació legal de portar un registre de les activitats de tractament efectuades sota la seva responsabilitat, d'acord amb l'article 30.1 del Reglament (UE) 2016/679 del Parlament Europeu i del Consell, de 27 d'abril de 2016, relatiu a la protecció de les persones físiques pel que fa al tractament de dades personals i a la lliure circulació d'aquestes dades (en endavant, RGPD), i amb l'article 31 de la Llei Orgànica 3/2018, de 5 de desembre, de protecció de dades personals i garantia dels drets digitals (en endavant, LOPDGDD).

2. Per Resolució d'Alcaldia núm. 2025DECR000640, de 28 d'agost de 2025 (expedient X2025001715), es va adjudicar el contracte de serveis de Delegat de Protecció de Dades (DPD) i serveis relatius a l'Esquema Nacional de Seguretat (ENS) a l'empresa SEGURDADES, S.L., amb CIF B43706498, per un import de 2.810,00 € (IVA exclòs), amb una durada d'un any i inici d'execució l'1 de setembre de 2025.

3. En l'exercici de les seves funcions com a delegat de protecció de dades de l'Ajuntament, previstes a l'article 39 RGPD i concordants, SEGURDADES, S.L. ha analitzat els tractaments de dades personals que es duen a terme a l'Ajuntament d'Olèrdola i ha elaborat el document "Registre d'activitats en qualitat de responsable de tractament", amb última data de modificació de 4 de març de 2026, en el qual s'identifiquen i es descriuen quaranta-sis (46) activitats de tractament dutes a terme sota la responsabilitat de l'Ajuntament, entre les quals hi figuren, a tall d'exemple, el control horari, el canal de denúncies, la gestió de personal i nòmines, el padró d'habitants, la videovigilància a la via pública, la policia local, els serveis socials, l'urbanisme, les taxes i tributs, la tresoreria, les subvencions i ajuts, i l'arxiu municipal, entre d'altres.

4. Per a cadascuna de les activitats de tractament esmentades, el document elaborat pel DPD conté, com a mínim, la informació exigida per l'article 30.1 RGPD: la descripció i finalitat del tractament, la base de legitimació, l'origen de les dades, les categories d'interessats, els criteris i terminis de conservació, el sistema de tractament (automatitzat, parcialment automatitzat o manual), les categories de dades tractades (identificatives, especials o penals i altres), les categories de destinataris i cessions previstes, si escau, les transferències internacionals de dades, i una descripció general de les mesures tècniques i organitzatives de seguretat aplicades, referides a l'Annex II del Reial Decret 311/2022, de 3 de maig, pel qual es regula l'Esquema Nacional de Seguretat.

   El document identifica igualment el responsable del tractament (Ajuntament d'Olèrdola, amb domicili a [redacted])

AJUNTAMENT D'OLERDOLA
Aquest document és una còpia autèntica del document electrònic original.

AJUNTAMENT d'Olèrdola
Avinguda de Catalunya, 12. 08734 Olèrdola - Barcelona
T. 93 890 35 02 - NIF: P–0814400-H
www.olerdola.cat - olerdola@olerdola.cat

i el delegat de protecció de dades (SEGURDADES, S.L., amb adreça de contacte dpo@olerdola.cat), de conformitat amb l'article 30.1.a) RGPD.

5. Atès que el Registre d'Activitats de Tractament constitueix l'instrument bàsic que permet a l'Ajuntament demostrar el compliment del principi de responsabilitat proactiva establert a l'article 5.2 RGPD, i que ha de restar a disposició de l'Autoritat Catalana de Protecció de Dades o de l'Agència Espanyola de Protecció de Dades si en són requerides, es considera procedent formalitzar-ne l'aprovació mitjançant el corresponent acord, sens perjudici que el seu contingut hagi de ser objecte de revisió i actualització periòdica.

6. D'acord amb l'article 31.2 LOPDGDD, els responsables públics han de publicar un inventari de les seves activitats de tractament, accessible per mitjans electrònics, en el qual constarà de manera resumida la informació establerta a l'article 30.1 RGPD, obligació que s'ha de complimentar mitjançant la publicació corresponent a la seu electrònica o al portal de transparència municipal.

7. El 4 d'agost de 2026 s'emet informe jurídic i tècnic núm. 118/2026 favorable a l'aprovació del registre d'activitats de tractament (RAT).

Fonaments de dret

- Article 5.2 del Reglament (UE) 2016/679 (RGPD), relatiu al principi de responsabilitat proactiva (accountability).
- Article 30 del Reglament (UE) 2016/679 (RGPD), relatiu al registre de les activitats de tractament.
- Article 39 del Reglament (UE) 2016/679 (RGPD), relatiu a les funcions del delegat de protecció de dades.
- Article 31 de la Llei Orgànica 3/2018, de 5 de desembre, de protecció de dades personals i garantia dels drets digitals (LOPDGDD).
- Article 6 bis de la Llei 19/2013, de 9 de desembre, de transparència, accés a la informació pública i bon govern, en la redacció donada per la disposició final primera de la LOPDGDD, relatiu a la publicitat de les activitats de tractament.
- Reial Decret 311/2022, de 3 de maig, pel qual es regula l'Esquema Nacional de Seguretat (ENS) en l'àmbit de l'Administració Electrònica.
- Article 21.1.s) i concordants de la Llei 7/1985, de 2 d'abril, reguladora de les Bases del Règim Local, en relació amb les atribucions de l'alcaldia, sens perjudici del règim de delegacions vigent a l'Ajuntament.
- Articles 172 i 175 del Reglament d'organització, funcionament i règim jurídic de les entitats locals, aprovat per Reial Decret 2568/1986, de 28 de novembre.

La competència per a l'adopció d'aquesta resolució correspon a l'alcaldia, en aplicació dels articles 21 de la Llei 7/1985, de 2 d'abril, reguladora de les bases del règim local i 53 del Decret Legislatiu 2/2003, de 28 d'abril, pel qual s'aprova el Text refós de la Llei municipal i de règim local de Catalunya.

Per tot això, aquesta alcaldia, en ús de les atribucions que em confereix la legislació anteriorment esmentada,

HE RESOLT:

AJUNTAMENT D'OLERDOLA
Aquest document és una còpia autèntica del document electrònic original.

AJUNTAMENT d'Olèrdola
Avinguda de Catalunya, 12. 08734 Olèrdola - Barcelona
T. 93 890 35 02 - NIF: P–0814400-H
www.olerdola.cat - olerdola@olerdola.cat

Primer. Aprovar el Registre d'Activitats de Tractament (RAT) de l'Ajuntament d'Olèrdola en la seva condició de responsable del tractament, elaborat pel Delegat de Protecció de Dades (SEGURDADES, S.L.) amb data d'última actualització de 4 de març de 2026, que comprèn les quaranta-sis (46) fitxes d'activitats de tractament relacionades a l'annex I d'aquest acord, i que en forma part integrant a tots els efectes.

Segon. Determinar que el contingut mínim de cadascuna de les fitxes del Registre s'ajusta a les previsions de l'article 30.1 RGPD, i inclou: la descripció i finalitat del tractament, la base jurídica de legitimació, l'origen de les dades, les categories d'interessats i de dades personals tractades, els criteris de conservació, el sistema de tractament, les categories de destinataris i cessions, les transferències internacionals, si escau, i les mesures tècniques i organitzatives de seguretat aplicades.

Tercer. Publicar l'inventari de les activitats de tractament objecte d'aquest acord a la seu electrònica i/o al portal de transparència de l'Ajuntament d'Olèrdola, en compliment de l'article 31.2 LOPDGDD i de l'article 6 bis de la Llei 19/2013, de 9 de desembre.

Quart. Encarregar al Delegat de Protecció de Dades (SEGURDADES, S.L.), en l'exercici de les funcions que li atribueix l'article 39 RGPD, el manteniment, la revisió i l'actualització periòdica del Registre d'Activitats de Tractament, especialment davant la creació de nous tractaments, la modificació dels existents, canvis en els seus elements essencials o novetats normatives, deixant constància documental de la data de cada actualització.

Cinquè. Comunicar aquest acord a les diferents àrees, regidories i serveis municipals responsables de les activitats de tractament identificades al Registre, als efectes del seu coneixement i del compliment de les obligacions que se'n deriven en matèria de deure d'informació als interessats, mesures de seguretat i, si escau, gestió de l'exercici de drets.

Sisè. Notificar aquest acord al Delegat de Protecció de Dades de l'Ajuntament (SEGURDADES, S.L.), indicar que, contra aquesta resolució, que posa fi a la via administrativa, es podrà interposar recurs contenciós administratiu davant la Secció Contenciosa Administrativa del Tribunal d'Instància de Barcelona, en el termini de dos mesos a comptar des del dia següent al de la seva notificació. Alternativament i de forma potestativa, es pot interposar recurs de reposició davant el mateix òrgan que l'ha dictat, en el termini d'un mes a comptar des del dia següent al de la seva notificació.

Jordi Álvarez Rovirosa
Alcalde

Olèrdola, a la data de la signatura electrònica

AJUNTAMENT D'OLERDOLA
Aquest document és una còpia autèntica del document electrònic original.

AJUNTAMENT d'Olèrdola
Avinguda de Catalunya, 12. 08734 Olèrdola - Barcelona
T. 93 890 35 02 - NIF: P–0814400-H
www.olerdola.cat - olerdola@olerdola.cat

Annex

REGISTRE D'ACTIVITATS EN QUALITAT DE RESPONSABLE DE TRACTAMENT

AJUNTAMENT D'OLÈRDOLA

AJUNTAMENT D'OLÈRDOLA ha elaborat aquest registre d'activitats de tractament (RAT) d'acord amb l'article 30.1 del Reglament (UE) 679/2016 del Parlament Europeu i del Consell, de 27 d'abril de 2016, relatiu a la protecció de les persones físiques pel que fa al tractament de dades personals i a la lliure circulació d'aquestes dades (GDPR) i l'article 31 de la Llei Orgànica 3/2018, de 5 de desembre, de protecció de dades personals i garantia dels drets digitals (LOPDGDD).

La creació i el manteniment d'aquest registre d'activitats de tractament serveix per demostrar la conformitat amb el RGPD i proporciona les evidències per acreditar-ne el compliment, de conformitat amb el principi de responsabilitat proactiva que estableix l'article 5.2 del GDPR.

D'acord amb la normativa de règim local, l'Ajuntament proporciona serveis públics vinculats amb les diferents competències o funcions pròpies. Qualsevol de les activitats en què constin dades de caràcter personal implica un tractament de dades que es pot fer de manera no automatitzada o automatitzada, parcialment o totalment. Per tant, aquest registre d'activitats de tractament recull la informació relativa als tractaments que són responsabilitat de l'Ajuntament.

Identificació del responsable del tractament

Nom	Adreça	Telèfon	Correu electrònic
AJUNTAMENT D'OLÈRDOLA	AVINGUDA CATALUNYA, 12 - 08734 OLERDOLA (Barcelona) ESPAÑA	93 8903502	dpo@olerdola.cat

Identificació del delegat de protecció de dades (DPO)

Nom	Adreça	Telèfon	Correu electrònic
SEGURDADES SL	C/ dels Castells 6 baixos, 43800 Valls (Tarragona)	[redacted]	dpo@olerdola.cat

Inventari de les activitats de tractament en qualitat de responsable

AJUNTAMENT D'OLERDOLA
Aquest document és una còpia autèntica del document electrònic original.

AJUNTAMENT d'Olèrdola
Avinguda de Catalunya, 12. 08734 Olèrdola - Barcelona
T. 93 890 35 02 - NIF: P-0814400-H
www.olerdola.cat - olerdola@olerdola.cat

Tractament	Descripció	Data aprovació/darrera modificació
CONTROL HORARI	Registre horari dels treballadors de l'entitat, en compliment del Reial Decret 8/2019, de 8 de març de mesures urgents de protecció social i de lluita contra la precarietat laboral a la jornada de treball.	04-03-2026
CANAL DE DENÚNCIES	Gestió i control de les dades recollides mitjançant el canal de denúncies de l'entitat.	04-03-2026
COOKIES ANALÍTIQUES	Analitzar els hàbits de navegació dels usuaris que visiten la pàgina web per a millorar els serveis que s'ofereixen	04-03-2026
PERSONAL: NÒMINES I RR HH	Dades per a la confecció i gestió de les nòmines dels funcionaris i personal laboral de l'Ajuntament i els Organismes Autònoms depenents del mateix (Normativa de Funció Pública Aplicable)	04-03-2026
PERSONAL: BORSA DE TREBALL, CV I PRÀCTIQUES	Gestió de candidats per a la cobertura de llocs de treball mitjançant la incorporació als processos de selecció de personal i ocupació de llocs vacants i les seves pràctiques	04-03-2026
REGISTRE D'ENTITATS I EMPRESES	Registre d'entitats i empreses que es donen d'alta al municipi	04-03-2026
CULTURA, TURISME I FESTES	Gestió de serveis personals efectuats per diversos departaments de cultura, turisme i promoció ciutadana (biblioteca, auditori...)	04-03-2026
CEMENTIRI	Gestió de dades relatives als d'habitants per a la gestió del cementiri i drets funeraris	04-03-2026
SERVEIS SOCIALS A GENT GRAN I DEPENDÈNCIA	Gestió de les dades obtingudes per al desenvolupament de serveis i activitats socials a gent gran i persones amb discapacitat	04-03-2026
SERVEIS SOCIALS D'ATENCIÓ A LA DONA	Gestió de les dades obtingudes per al desenvolupament de serveis i seguretat a la dona	04-03-2026
OBRES PÚBLIQUES I LLICÈNCIES D'OBRA	Dades de licitacions i obres adquirides per l'Ajuntament i els organismes autònoms per a la millora de la ciutat	04-03-2026
GUARDERIA MUNICIPAL	Gestió dels serveis de guarderia, inclouen dades de salut relatives a l'atenció i a les dietes dels nens	04-03-2026
GESTIÓ ESCOLAR	Gestió dels alumnes i professorat del centre escolar	04-03-2026
POLICIA LOCAL	Dades per al desenvolupament del treball policial i de la vigilància propis de la policia local	04-03-2026
REGISTRE POLICIAL DELS PERMISOS D'ARMES	Gestió de dades referent al permís i ús d'armes	04-03-2026
VIDEOVIGILÀNCIA VIA PÚBLICA	Gravació d'imatges en la via pública per motius de seguretat	04-03-2026
REGISTRE D'ENTRADA I SORTIDA	Registre d'entrades i sortides dels documents que entrin o surtin de l'Ajuntament, de la documentació de secretaria i altres expedients.	04-03-2026
PADRÓ D'HABITANTS	Control i gestió del padró d'habitants del municipi.	04-03-2026
URBANISME	Control i atorgament de permisos i llicències d'obres i altres activitats amb incidència amb urbanisme.	04-03-2026
TAXES I TRIBUTS	Control i gestió de tots els impostos, taxes o demés fets	04-03-2026

AJUNTAMENT D'OLERDOLA
Aquest document és una còpia autèntica del document electrònic original.

AJUNTAMENT d'Olèrdola
Avinguda de Catalunya, 12. 08734 Olèrdola - Barcelona
T. 93 890 35 02 - NIF: P–0814400-H
www.olerdola.cat - olerdola@olerdola.cat

	impositius que els contribuents abonen a l'entitat pels diferents serveis.	
TRESORERIA	Gestió i control comptable, així com un registre de factures.	04-03-2026
RECURSOS HUMANS	Gestió i control dels recursos humans.	04-03-2026
EXPEDIENTS	Gestió i control dels expedients diversos de l'Ajuntament.	04-03-2026
REGISTRE D'ANIMALS DE COMPANYIA	Registre dels animals del municipi.	04-03-2026
CULTURA	Gestió i control de les accions i activitats per al foment de la cultura.	04-03-2026
VIDEO VIGILÀNCIA	Gestió i control del sistema de video vigilancia.	04-03-2026
COMUNICACIÓ	Control i gestió dels continguts de la web i xarxes socials, així com de la obtenció de informació dels usuaris que interactúen en elles.	04-03-2026
ACTIVITATS I CURSOS	Gestió i control de les diverses activitats i cursos organitzats des de l'Ajuntament.	04-03-2026
QUEIXES I SUGGERIMENTS	Gestió de les queixes i suggeriments presentats pels ciutadans.	04-03-2026
SOL·LICITUT DE DRETS D'HABEAS DATA	Gestió de les sol·licituds d'exercici de drets d'accés, rectificació, oposició, supressió, portabilitat i limitació del tractament que atorga el RGPD. En especial, la creació d'una llista Robinson d'aquells ciutadans que ho sol·liciten.	04-03-2026
RESIDÈNCIA	Gestió i control de les persones usuàries de la residència, així com de les persones de contacte.	04-03-2026
SERVEIS SOCIALS	Gestió i control de les dades pel desenvolupament de serveis i activitats socials.	04-03-2026
BORSA DE TREBALL	Gestió i control de la borsa de treball que es gestiona des de l'Ajuntament.	04-03-2026
IMATGES	Control i gestió de les imatges que es capten.	04-03-2026
USUARIS SERVEIS MUNICIPALS	Gestió i control dels usuaris del sereveis municipals.	04-03-2026
MEDI AMBIENT	Gestió i control de les denuncies ambientals, així com sol·licituds de medició de sorolls.	04-03-2026
SUBVENCIONS I AJUTS	Gestió de les sol·licituds de subvencions i ajuts atorgades per l'Ajuntament.	04-03-2026
CONSUM	Gestió i control de consultes del consumidor, iniciació de reclamacions al departament de consum de l'administració competent i procediments d'arbitratge.	04-03-2026
ESPORTS	Gestió i control de l'organització d'esdeveniments esportius, així com la gestió de subvencions.	04-03-2026
JOVENTUT	Gestió de les accions i esdeveniments destinats a la joventut del municipi, en termes d'oci, formació, etc.	04-03-2026
PROMOCIÓ ECONÒMICA	Promoció econòmica del municipi, assessorament a emprenedors, esdeveniments diversos.	04-03-2026
ENLLUMENAT	Gestió de l'enllumenat del municipi. Gestió del registre d'incidències relacionades amb l' enllumenat.	04-03-2026

AJUNTAMENT D'OLERDOLA
Aquest document és una còpia autèntica del document electrònic original.

C
Or
Identificador document: ES_L01081000_2026_28966993
Data d'impressió: 28/09/2026 13:26:59
Pàgina 7 de 43

SIGNATURES
1.- JORDI ÁLVAREZ ROVIROSA (TCAT) (Alcalde), 05/08/2026 12:55
2.- AJUNTAMENT OLERDOLA. 2026DECR000644 05/08/2026

AJUNTAMENT d'Olèrdola
Avinguda de Catalunya, 12. 08734 Olèrdola - Barcelona
T. 93 890 35 02 - NIF: P–0814400-H
www.olerdola.cat - olerdola@olerdola.cat

RESERVA DE CITA PRÈVIA D'ITVA DE TRACTORS I REMOLCS	Reserva de cita prèvia de tractors i remolcs	04-03-2026
GESTIÓ DE SERVEIS D'ABASTAMENT PÚBLIC D'AIGUA	Gestió de serveis d'abastament públic d'aigua	04-03-2026
SERVEIS DE SALUT PÚBLIC	Gestió de les activitats de promoció de la salut pública al municipi. Control d' espècies no protegides i considerades plagues, captura, esterilització i retorn de colònies de gats naturals.	04-03-2026
ARXIU MUNICIPAL	Gestió i control de l'arxiu	04-03-2026

AJUNTAMENT D'OLERDOLA
Aquest document és una còpia autèntica del document electrònic original.

AJUNTAMENT d'Olèrdola
Avinguda de Catalunya, 12. 08734 Olèrdola - Barcelona
T. 93 890 35 02 - NIF: P–0814400-H
www.olerdola.cat - olerdola@olerdola.cat

Activitats de tractament en qualitat de responsable

1. CONTROL HORARI

Tractament	
Descripció	Registre horari dels treballadors de l'entitat, en compliment del Reial Decret 8/2019, de 8 de març de mesures urgents de protecció social i de lluita contra la precarietat laboral a la jornada de treball.
Finalitats	Recursos humans
Legitimació	• Per una OBLIGACIÓ LEGAL del Responsable del tractament (article 6.1.c GDPR)
Origen de les dades	El mateix interessat o el seu representant legal
Categories d'interessats	Empleats
Criteris de conservació	Conservades durant 4 anys per al registre horari de jornada laboral
Sistema de tractament	Parcialment automatitzat
Categories de dades	
Dades identificadores	Nom i cognoms
Categories de dades especials o penals	No n'hi ha
Altres tipus de dades	Detalls d'ocupació
Categories de destinataris	
Cessions	• Organismes de la Seguretat Social
Transferències internacionals	No n'hi ha

Mesures de seguretat

Descripció general de les mesures tècniques i organitzatives de seguretat	Les mesures de seguretat implantades es corresponen amb les previstes a l'Annex II (Mesures de seguretat) del Reial Decret 311/2022, de 3 de maig, pel qual es regula l'Esquema Nacional de Seguretat (ENS) a l'àmbit de l'Administració Electrònica, les quals es troben descrites als documents que conformen la política de protecció de dades i seguretat de la informació de la nostra entitat.

2. CANAL DE DENÚNCIES

Tractament	
Descripció	Gestió i control de les dades recollides mitjançant el canal de denúncies de l'entitat.
Finalitats	Compliment normatiu
Legitimació	• Per una OBLIGACIÓ LEGAL del Responsable del tractament (article 6.1.c GDPR) *Llei 2/2023, de 20 de febrer, reguladora de la protecció de les persones*

AJUNTAMENT D'OLERDOLA
Aquest document és una còpia autèntica del document electrònic original.

AJUNTAMENT d'Olèrdola
Avinguda de Catalunya, 12. 08734 Olèrdola - Barcelona
T. 93 890 35 02 - NIF: P–0814400-H
www.olerdola.cat - olerdola@olerdola.cat

	que informin sobre infraccions normatives i de lluita contra la corrupció
Origen de les dades	El mateix interessat o el seu representant legal
Categories d'interessats	Empleats, Proveïdors, Persones de contacte, Usuaris
Criteris de conservació	Conservades durant no més temps del necessari per mantenir la fi del tractament o mentre hi hagi prescripcions legals que dictaminin la seva custòdia
Sistema de tractament	Parcialment automatitzat
Categories de dades	
Dades identificadores	DNI/NIF/NIE/Passaport . Nom i cognoms. Veu
Categories de dades especials o penals	Ideologia o opinions polítiques, Afiliació sindical, Salut, Condemnes i delictes penals, Vida o orientació sexual
Altres tipus de dades	Característiques personals (personalitat o comportament). Característiques personals. Circumstàncies socials. Acadèmiques i professionals. Detalls d'ocupació. Econòmiques. financeres i d'assegurança . Transaccions de béns i serveis. Infraccions administratives
Categories de destinataris	
Cessions	Administració pública amb competència en la matèria
Transferències internacionals	No n'hi ha

Mesures de seguretat

Descripció general de les mesures tècniques i organitzatives de seguretat	Les mesures de seguretat implantades es corresponen amb les previstes a l'Annex II (Mesures de seguretat) del Reial Decret 311/2022, de 3 de maig, pel qual es regula l'Esquema Nacional de Seguretat (ENS) a l'àmbit de l'Administració Electrònica, les quals es troben descrites als documents que conformen la política de protecció de dades i seguretat de la informació de la nostra entitat.

3. COOKIES ANALÍTIQUES

Tractament	
Descripció	Analitzar els hàbits de navegació dels usuaris que visiten la pàgina web per a millorar els serveis que s'ofereixen
Finalitats	Publicitat i prospecció comercial
Legitimació	• Consentiment INEQUÍVOC mitjançant una clara acció de l'interessat (article 6.1.a GDPR)
Origen de les dades	El mateix interessat o el seu representant legal
Categories d'interessats	Usuaris que accedeixen a la web
Criteris de conservació	Conservades durant NO MÉS TEMPS DEL NECESSARI per a assolir les finalitats
Sistema de tractament	Automatitzat
Categories de dades	
Dades identificadores	Altres dades identificadores: direcció IP

AJUNTAMENT D'OLERDOLA
Aquest document és una còpia autèntica del document electrònic original.

AJUNTAMENT d'Olèrdola
Avinguda de Catalunya, 12. 08734 Olèrdola - Barcelona
T. 93 890 35 02 - NIF: P–0814400-H
www.olerdola.cat - olerdola@olerdola.cat

Categories de dades especials o penals	No n'hi ha
Altres tipus de dades	No n'hi ha
Categories de destinataris	
Cessions	• A les empreses gestores de les cookies
Transferències internacionals	No n'hi ha

Mesures de seguretat

Descripció general de les mesures tècniques i organitzatives de seguretat	Les mesures de seguretat implantades es corresponen amb les previstes a l'Annex II (Mesures de seguretat) del Reial Decret 311/2022, de 3 de maig, pel qual es regula l'Esquema Nacional de Seguretat (ENS) a l'àmbit de l'Administració Electrònica, les quals es troben descrites als documents que conformen la política de protecció de dades i seguretat de la informació de la nostra entitat.

4. PERSONAL: NÒMINES I RR HH

Tractament	
Descripció	Dades per a la confecció i gestió de les nòmines dels funcionaris i personal laboral de l'Ajuntament i els Organismes Autònoms depenents del mateix (Normativa de Funció Pública Aplicable)
Finalitats	Finalitats d'interès públic basades en la legislació vigent. Gestió de nòmines
Legitimació	• Per a l'execució d'un CONTRACTE o precontracte amb l'interessat (article 6.1.b GDPR)
Origen de les dades	El mateix interessat o el seu representant legal
Categories d'interessats	Empleats
Criteris de conservació	Conservades mentre hi hagi prescripcions legals que dictaminin la custòdia
Sistema de tractament	Parcialment automatitzat
Categories de dades	
Dades identificadores	DNI/NIF/NIE/Passaport . Nom i cognoms. Adreça postal o electrònica. Telèfon. Signatura manual. Núm. de SS o mutualitat
Categories de dades especials o penals	Salut, Afiliació sindical
Altres tipus de dades	Característiques personals. Acadèmics i professionals, Econòmiques. financeres i d'assegurança
Categories de destinataris	
Cessions	• Bancs. caixes d'estalvi i caixes rurals • Sindicats i juntes de personal • Organismes de la Seguretat Social

AJUNTAMENT D'OLERDOLA
Aquest document és una còpia autèntica del document electrònic original.

AJUNTAMENT d'Olèrdola
Avinguda de Catalunya, 12. 08734 Olèrdola - Barcelona
T. 93 890 35 02 - NIF: P–0814400-H
www.olerdola.cat - olerdola@olerdola.cat

	• Administració tributària • Altres òrgans de l'administració pública
Transferències internacionals	No n'hi ha

Mesures de seguretat

Descripció general de les mesures tècniques i organitzatives de seguretat	Les mesures de seguretat implantades es corresponen amb les previstes a l'Annex II (Mesures de seguretat) del Reial Decret 311/2022, de 3 de maig, pel qual es regula l'Esquema Nacional de Seguretat (ENS) a l'àmbit de l'Administració Electrònica, les quals es troben descrites als documents que conformen la política de protecció de dades i seguretat de la informació de la nostra entitat.

5. PERSONAL: BORSA DE TREBALL, CV I PRÀCTIQUES

Tractament	
Descripció	Gestió de candidats per a la cobertura de llocs de treball mitjançant la incorporació als processos de selecció de personal i ocupació de llocs vacants i les seves pràctiques
Finalitats	Recursos humans
Legitimació	• Consentiment INEQUÍVOC mitjançant una clara acció de l'interessat (article 6.1.a GDPR)
Origen de les dades	El mateix interessat o el seu representant legal
Categories d'interessats	Empleats, Demandants d'ocupació
Criteris de conservació	Conservades durant NO MÉS TEMPS DEL NECESSARI per a assolir les finalitats
Sistema de tractament	Parcialment automatitzat
Categories de dades	
Dades identificadores	DNI/NIF/NIE/Passaport . Nom i cognoms. Adreça postal o electrònica. Telèfon. Imatge. Signatura manual.
Categories de dades especials o penals	No n'hi ha
Altres tipus de dades	Característiques personals. Circumstàncies socials. Acadèmiques i professionals. Detalls d'ocupació. Informació comercial
Categories de destinataris	
Cessions	• Organitzacions o persones directament relacionades amb el responsable
Transferències internacionals	No n'hi ha

Mesures de seguretat

Descripció general de les mesures tècniques i organitzatives de seguretat	Les mesures de seguretat implantades es corresponen amb les previstes a l'Annex II (Mesures de seguretat) del Reial Decret 311/2022, de 3 de maig, pel qual es regula l'Esquema Nacional de Seguretat (ENS) a l'àmbit de l'Administració Electrònica, les quals es troben descrites als documents que conformen la política de protecció de dades i seguretat de la informació de la nostra entitat.

AJUNTAMENT D'OLERDOLA
Aquest document és una còpia autèntica del document electrònic original.

AJUNTAMENT d'Olèrdola
Avinguda de Catalunya, 12. 08734 Olèrdola - Barcelona
T. 93 890 35 02 - NIF: P–0814400-H
www.olerdola.cat - olerdola@olerdola.cat

6. REGISTRE D'ENTITATS I EMPRESES

Tractament	
Descripció	Registre d'entitats i empreses que es donen d'alta al municipi
Finalitats	Finalitats d'interès públic basades en la legislació vigent. Procediment administratiu. Gestió d'activitats associatives. culturals. recreatives. esportives i socials
Legitimació	• Per interès legítim d'ORGANISMES PÚBLICS a l'exercici de les seves funcions (article 6.1.f GDPR) • Per una OBLIGACIÓ LEGAL del Responsable del tractament (article 6.1.c GDPR)
Origen de les dades	Entitat privada
Categories d'interessats	Associats i membres, Representant legal
Criteris de conservació	Conservades durant no més temps del necessari per a mantenir les finalitats d'arxiu en INTERÈS PÚBLIC
Sistema de tractament	Parcialment automatitzat
Categories de dades	
Dades identificadores	DNI/NIF/NIE/Passaport . Nom i cognoms. Adreça postal o electrònica. Telèfon. Signatura manual
Categories de dades especials o penals	No n'hi ha
Altres tipus de dades	Característiques personals. Circumstàncies socials. Detalls d'ocupació. Informació comercial
Categories de destinataris	
Cessions	• Registres públics
Transferències internacionals	No n'hi ha

Mesures de seguretat

Descripció general de les mesures tècniques i organitzatives de seguretat	Les mesures de seguretat implantades es corresponen amb les previstes a l'Annex II (Mesures de seguretat) del Reial Decret 311/2022, de 3 de maig, pel qual es regula l'Esquema Nacional de Seguretat (ENS) a l'àmbit de l'Administració Electrònica, les quals es troben descrites als documents que conformen la política de protecció de dades i seguretat de la informació de la nostra entitat.

7. CULTURA, TURISME I FESTES

Tractament	
Descripció	Gestió de serveis personals efectuats per diversos departaments de cultura, turisme i promoció ciutadana (biblioteca, auditori...)
Finalitats	Gestió d'activitats associatives, culturals, recreatives, esportives i socials
Legitimació	• Per complir una missió realitzada en INTERÈS PÚBLIC o en l`exercici de poders públics conferits al responsable del tractament (article 6.1.e GDPR) • CONSENTIMENT de l'interessat per a finalitats específics (article 6.1.a GDPR)
Origen de les dades	El mateix interessat o el seu representant legal

AJUNTAMENT D'OLERDOLA
Aquest document és una còpia autèntica del document electrònic original.

AJUNTAMENT d'Olèrdola
Avinguda de Catalunya, 12. 08734 Olèrdola - Barcelona
T. 93 890 35 02 - NIF: P–0814400-H
www.olerdola.cat - olerdola@olerdola.cat

Categories d'interessats	Sol·licitants, Ciutadans i residents
Criteris de conservació	Conservades durant no més temps del necessari per a mantenir les finalitats d'arxiu en INTERÈS PÚBLIC
Sistema de tractament	Parcialment automatitzat
Categories de dades	
Dades identificadores	DNI/NIF/NIE/Passaport. Nom i cognoms. Adreça postal o electrònica. Telèfon.
Categories de dades especials o penals	No n'hi ha
Altres tipus de dades	Característiques personals
Categories de destinataris	
Cessions	• Administració pública amb competència en la matèria
Transferències internacionals	No n'hi ha

Mesures de seguretat

Descripció general de les mesures tècniques i organitzatives de seguretat	Les mesures de seguretat implantades es corresponen amb les previstes a l'Annex II (Mesures de seguretat) del Reial Decret 311/2022, de 3 de maig, pel qual es regula l'Esquema Nacional de Seguretat (ENS) a l'àmbit de l'Administració Electrònica, les quals es troben descrites als documents que conformen la política de protecció de dades i seguretat de la informació de la nostra entitat.

8. CEMENTIRI

Tractament	
Descripció	Gestió de dades relatives als habitants per a la gestió del cementiri i drets funeraris
Finalitats	Padró d'habitants. Altres finalitats: Gestió funeraria municipal.
Legitimació	• Per una OBLIGACIÓ LEGAL del Responsable del tractament (article 6.1.c GDPR) • Per complir una missió realitzada en INTERÈS PÚBLIC o en l`exercici de poders públics conferits al responsable del tractament (article 6.1.e GDPR)
Origen de les dades	El mateix interessat o el seu representant legal
Categories d'interessats	Ciutadans i residents. Representant legal
Criteris de conservació	Conservades durant no més temps del necessari per a mantenir les finalitats d'arxiu en INTERÈS PÚBLIC
Sistema de tractament	Parcialment automatitzat
Categories de dades	
Dades identificadores	DNI/NIF/NIE/Passaport . Nom i cognoms. Adreça postal o electrònica. Telèfon
Categories de dades especials o penals	No n'hi ha

AJUNTAMENT D'OLERDOLA
Aquest document és una còpia autèntica del document electrònic original.

AJUNTAMENT d'Olèrdola
Avinguda de Catalunya, 12. 08734 Olèrdola - Barcelona
T. 93 890 35 02 - NIF: P-0814400-H
www.olerdola.cat - olerdola@olerdola.cat

Altres tipus de dades	Circumstàncies socials
Categories de destinataris	
Cessions	• Interessats legítims • Administració pública amb competència en la matèria
Transferències internacionals	No n'hi ha

Mesures de seguretat

Descripció general de les mesures tècniques i organitzatives de seguretat	Les mesures de seguretat implantades es corresponen amb les previstes a l'Annex II (Mesures de seguretat) del Reial Decret 311/2022, de 3 de maig, pel qual es regula l'Esquema Nacional de Seguretat (ENS) a l'àmbit de l'Administració Electrònica, les quals es troben descrites als documents que conformen la política de protecció de dades i seguretat de la informació de la nostra entitat.

9. SERVEIS SOCIALS A GENT GRAN I DEPENDÈNCIA

Tractament	
Descripció	Gestió de les dades obtingudes per al desenvolupament de serveis i activitats socials a gent gran i persones amb discapacitat
Finalitats	Gestió d'assistència social. Finalitats d'interès públic basades en la legislació vigent
Legitimació	• Per interès legítim d'ORGANISMES PÚBLICS a l'exercici de les seves funcions (article 6.1.f GDPR) • Per complir una missió realitzada en INTERÈS PÚBLIC o en l`exercici de poders públics conferits al responsable del tractament (article 6.1.e GDPR)
Origen de les dades	El mateix interessat o el seu representant legal
Categories d'interessats	Ciutadans i residents Representant legal
Criteris de conservació	Conservades durant no més temps del necessari per a mantenir les finalitats d'arxiu en INTERÈS PÚBLIC
Sistema de tractament	Parcialment automatitzat
Categories de dades	
Dades identificadores	DNI/NIF/NIE/Passaport . Nom i cognoms. Adreça postal o electrònica. Telèfon. Imatge. Signatura manual. Núm. de SS o mutualitat
Categories de dades especials o penals	Salut
Altres tipus de dades	Característiques personals. Circumstàncies socials, Acadèmiques i professionals. Econòmiques. financeres i d'assegurança
Categories de destinataris	
Cessions	• Associacions i organitzacions sense ànim de lucre • Entitats sanitàries

AJUNTAMENT D'OLERDOLA
Aquest document és una còpia autèntica del document electrònic original.

AJUNTAMENT d'Olèrdola
Avinguda de Catalunya, 12. 08734 Olèrdola - Barcelona
T. 93 890 35 02 - NIF: P–0814400-H
www.olerdola.cat - olerdola@olerdola.cat

	• Organismes de la Seguretat Social • Administració pública amb competència en la matèria
Transferències internacionals	No n'hi ha

Mesures de seguretat

Descripció general de les mesures tècniques i organitzatives de seguretat	Les mesures de seguretat implantades es corresponen amb les previstes a l'Annex II (Mesures de seguretat) del Reial Decret 311/2022, de 3 de maig, pel qual es regula l'Esquema Nacional de Seguretat (ENS) a l'àmbit de l'Administració Electrònica, les quals es troben descrites als documents que conformen la política de protecció de dades i seguretat de la informació de la nostra entitat.

10. SERVEIS SOCIALS D'ATENCIÓ A LA DONA

Tractament	
Descripció	Gestió de les dades obtingudes per al desenvolupament de serveis i seguretat a la dona
Finalitats	Gestió d'assistència social Finalitats d'interès públic basades en la legislació vigent
Legitimació	• Per interès legítim d'ORGANISMES PÚBLICS a l'exercici de les seves funcions (article 6.1.f GDPR) • Per complir una missió realitzada en INTERÈS PÚBLIC o en l`exercici de poders públics conferits al responsable del tractament (article 6.1.e GDPR)
Origen de les dades	El mateix interessat o el seu representant legal
Categories d'interessats	Sol·licitants, Ciutadans i residents
Criteris de conservació	Conservades durant no més temps del necessari per a mantenir les finalitats d'arxiu en INTERÈS PÚBLIC
Sistema de tractament	Parcialment automatitzat
Categories de dades	
Dades identificadores	DNI/NIF/NIE/Passaport . Nom i cognoms. Adreça postal o electrònica. Telèfon. Imatge. Signatura manual. Núm. de SS o mutualitat . Targeta sanitària
Categories de dades especials o penals	Salut, Violència de gènere
Altres tipus de dades	Característiques personals. Circumstàncies socials. Acadèmiques i professionals. Econòmiques. financeres i d'assegurança
Categories de destinataris	
Cessions	• Entitats sanitàries • Forces i cossos de seguretat • Administració pública amb competència en la matèria
Transferències internacionals	No n'hi ha

Mesures de seguretat

AJUNTAMENT D'OLERDOLA
Aquest document és una còpia autèntica del document electrònic original.

AJUNTAMENT d'Olèrdola
Avinguda de Catalunya, 12. 08734 Olèrdola - Barcelona
T. 93 890 35 02 - NIF: P-0814400-H
www.olerdola.cat - olerdola@olerdola.cat

Descripció general de les mesures tècniques i organitzatives de seguretat	Les mesures de seguretat implantades es corresponen amb les previstes a l'Annex II (Mesures de seguretat) del Reial Decret 311/2022, de 3 de maig, pel qual es regula l'Esquema Nacional de Seguretat (ENS) a l'àmbit de l'Administració Electrònica, les quals es troben descrites als documents que conformen la política de protecció de dades i seguretat de la informació de la nostra entitat.

11. OBRES PÚBLIQUES I LLICÈNCIES D'OBRA

Tractament	
Descripció	Dades de licitacions i obres adquirides per l'Ajuntament i els organismes autònoms per a la millora del municipi.
Finalitats	Finalitats d'interès públic basades en la legislació vigent. Procediment administratiu.
Legitimació	• Per complir una missió realitzada en INTERÈS PÚBLIC o en l`exercici de poders públics conferits al responsable del tractament (article 6.1.e GDPR)
Origen de les dades	Administracions públiques, Entitat privada. El mateix interessat o el seu representant legal
Categories d'interessats	Ciutadans i residents, Usuaris, Sol·licitants, Representant legal
Criteris de conservació	Conservades durant no més temps del necessari per mantenir la fi del tractament o mentre hi hagi prescripcions legals que dictaminin la seva custòdia
Sistema de tractament	Parcialment automatitzat
Categories de dades	
Dades identificadores	DNI/NIF/NIE/Passaport . Nom i cognoms. Adreça postal o electrònica. Telèfon. Signatura manual
Categories de dades especials o penals	No n'hi ha
Altres tipus de dades	Econòmiques. financeres i d'assegurança . Transaccions de béns i serveis
Categories de destinataris	
Cessions	• Interessats legítims • Bancs. caixes d'estalvi i caixes rurals • Administració pública amb competència en la matèria
Transferències internacionals	No n'hi ha

Mesures de seguretat

Descripció general de les mesures tècniques i organitzatives de seguretat	Les mesures de seguretat implantades es corresponen amb les previstes a l'Annex II (Mesures de seguretat) del Reial Decret 311/2022, de 3 de maig, pel qual es regula l'Esquema Nacional de Seguretat (ENS) a l'àmbit de l'Administració Electrònica, les quals es troben descrites als documents que conformen la política de protecció de dades i seguretat de la informació de la nostra entitat.

12. GUARDERIA MUNICIPAL

Tractament

AJUNTAMENT D'OLERDOLA
Aquest document és una còpia autèntica del document electrònic original.

AJUNTAMENT d'Olèrdola
Avinguda de Catalunya, 12. 08734 Olèrdola - Barcelona
T. 93 890 35 02 - NIF: P–0814400-H
www.olerdola.cat - olerdola@olerdola.cat

Descripció	Gestió dels serveis de guarderia, inclouen dades de salut relatives a l'atenció i a les dietes dels nens
Finalitats	Finalitats d'interès públic basades en la legislació vigent. Gestió de guarderia
Legitimació	• Per complir una missió realitzada en INTERÈS PÚBLIC o en l`exercici de poders públics conferits al responsable del tractament (article 6.1.e GDPR) • CONSENTIMENT de l'interessat per a finalitats específiques (article 6.1.a GDPR)
Origen de les dades	El mateix interessat o el seu representant legal
Categories d'interessats	Representant legal, Sol·licitants, Ciutadans i residents
Criteris de conservació	Conservades durant no més temps del necessari per mantenir la fi del tractament o mentre hi hagi prescripcions legals que dictaminin la seva custòdia
Sistema de tractament	Parcialment automatitzat
Categories de dades	
Dades identificadores	DNI/NIF/NIE/Passaport . Nom i cognoms. Adreça postal o electrònica. Telèfon. Imatge. Targeta sanitària
Categories de dades especials o penals	Salut
Altres tipus de dades	Característiques personals (personalitat o comportament). Característiques personals. Circumstàncies socials
Categories de destinataris	
Cessions	Administració pública amb competència en la matèria
Transferències internacionals	No n'hi ha

Mesures de seguretat

Descripció general de les mesures tècniques i organitzatives de seguretat	Les mesures de seguretat implantades es corresponen amb les previstes a l'Annex II (Mesures de seguretat) del Reial Decret 311/2022, de 3 de maig, pel qual es regula l'Esquema Nacional de Seguretat (ENS) a l'àmbit de l'Administració Electrònica, les quals es troben descrites als documents que conformen la política de protecció de dades i seguretat de la informació de la nostra entitat.

13. GESTIÓ ESCOLAR

Tractament	
Descripció	Gestió dels alumnes i professorat del centre escolar
Finalitats	Finalitats d'interès públic basades en la legislació vigent. Educació ensenyaments obligatoris (primària i secundària)
Legitimació	• Per complir una missió realitzada en INTERÈS PÚBLIC o en l`exercici de poders públics conferits al responsable del tractament (article 6.1.e GDPR) • CONSENTIMENT de l'interessat per a finalitats específiques (article 6.1.a GDPR)
Origen de les dades	El mateix interessat o el seu representant legal
Categories d'interessats	Estudiants, Representant legal

AJUNTAMENT D'OLERDOLA
Aquest document és una còpia autèntica del document electrònic original.

AJUNTAMENT d'Olèrdola
Avinguda de Catalunya, 12. 08734 Olèrdola - Barcelona
T. 93 890 35 02 - NIF: P–0814400-H
www.olerdola.cat - olerdola@olerdola.cat

Criteris de conservació	Conservades durant no més temps del necessari per mantenir la fi del tractament o mentre hi hagi prescripcions legals que dictaminin la seva custòdia
Sistema de tractament	Parcialment automatitzat
Categories de dades	
Dades identificadores	DNI/NIF/NIE/Passaport . Nom i cognoms. Adreça postal o electrònica. Telèfon
Categories de dades especials o penals	Salut
Altres tipus de dades	Característiques personals (personalitat o comportament). Característiques personals. Circumstàncies socials. Acadèmiques i professionals
Categories de destinataris	
Cessions	• Administració pública amb competència en la matèria
Transferències internacionals	No n'hi ha

Mesures de seguretat

Descripció general de les mesures tècniques i organitzatives de seguretat	Les mesures de seguretat implantades es corresponen amb les previstes a l'Annex II (Mesures de seguretat) del Reial Decret 311/2022, de 3 de maig, pel qual es regula l'Esquema Nacional de Seguretat (ENS) a l'àmbit de l'Administració Electrònica, les quals es troben descrites als documents que conformen la política de protecció de dades i seguretat de la informació de la nostra entitat.

14. POLICIA LOCAL

Tractament	
Descripció	Dades per al desenvolupament del treball policial i de la vigilància propis de la policia local
Finalitats	Finalitats d'interès públic basades en la legislació vigent. Actuacions de forces i cossos de seguretat amb finalitats policials
Legitimació	• Per complir una missió realitzada en INTERÈS PÚBLIC o en l`exercici de poders públics conferits al responsable del tractament (article 6.1.e GDPR)
Origen de les dades	El mateix interessat o el seu representant legal
Categories d'interessats	Empleats, Ciutadans i residents, Sol·licitants, Representant legal
Criteris de conservació	Conservades durant no més temps del necessari per mantenir la fi del tractament o mentre hi hagi prescripcions legals que dictaminin la seva custòdia
Sistema de tractament	Parcialment automatitzat
Categories de dades	
Dades identificadores	DNI/NIF/NIE/Passaport. Nom i cognoms. Adreça postal o electrònica. Telèfon. Imatge. Signatura manual. Núm. de SS o mutualitat
Categories de dades especials o penals	Condemnes i delictes penals.
Altres tipus de dades	Característiques personals. Circumstàncies socials. Acadèmiques i professionals. Detalls d'ocupació. Econòmiques. financeres i d'assegurança . Transaccions de béns i serveis

AJUNTAMENT D'OLERDOLA
Aquest document és una còpia autèntica del document electrònic original.

AJUNTAMENT d'Olèrdola
Avinguda de Catalunya, 12. 08734 Olèrdola - Barcelona
T. 93 890 35 02 - NIF: P-0814400-H
www.olerdola.cat - olerdola@olerdola.cat

Categories de destinataris	
Cessions	• Administració pública amb competència en la matèria • Forces i cossos de seguretat
Transferències internacionals	No n'hi ha

Mesures de seguretat

Descripció general de les mesures tècniques i organitzatives de seguretat	Les mesures de seguretat implantades es corresponen amb les previstes a l'Annex II (Mesures de seguretat) del Reial Decret 311/2022, de 3 de maig, pel qual es regula l'Esquema Nacional de Seguretat (ENS) a l'àmbit de l'Administració Electrònica, les quals es troben descrites als documents que conformen la política de protecció de dades i seguretat de la informació de la nostra entitat.

15. REGISTRE POLICIAL DELS PERMISOS D'ARMES

Tractament	
Descripció	Gestió de dades referent al permís i ús d'armes
Finalitats	Finalitats d'interès públic basades en la legislació vigent
Legitimació	• Per una OBLIGACIÓ LEGAL del Responsable del tractament (article 6.1.c GDPR)
Origen de les dades	El mateix interessat o el seu representant legal
Categories d'interessats	Sol·licitants, Ciutadans i residents, Representant legal.
Criteris de conservació	Conservades durant no més temps del necessari per mantenir la fi del tractament o mentre hi hagi prescripcions legals que dictaminin la seva custòdia
Sistema de tractament	Parcialment automatitzat
Categories de dades	
Dades identificadores	DNI/NIF/NIE/Passaport . Nom i cognoms. Adreça postal o electrònica. Telèfon. Imatge. Signatura manual
Categories de dades especials o penals	No n'hi ha
Altres tipus de dades	Característiques personals (personalitat o comportament). Característiques personals
Categories de destinataris	
Cessions	• Administració pública amb competència en la matèria
Transferències internacionals	No n'hi ha

Mesures de seguretat

Descripció general de les mesures tècniques i organitzatives de seguretat	Les mesures de seguretat implantades es corresponen amb les previstes a l'Annex II (Mesures de seguretat) del Reial Decret 311/2022, de 3 de maig, pel qual es regula l'Esquema Nacional de Seguretat (ENS) a l'àmbit de l'Administració Electrònica, les quals es troben descrites als documents que conformen la política de protecció de dades i seguretat de la informació de la nostra entitat.

AJUNTAMENT D'OLERDOLA
Aquest document és una còpia autèntica del document electrònic original.

AJUNTAMENT d'Olèrdola
Avinguda de Catalunya, 12. 08734 Olèrdola - Barcelona
T. 93 890 35 02 - NIF: P-0814400-H
www.olerdola.cat - olerdola@olerdola.cat

16. VIDEOVIGILÀNCIA VIA PÚBLICA

Tractament	
Descripció	Gravació d'imatges en la via pública per motius de seguretat
Finalitats	Protegir edificis i instal·lacions. prevenir. detectar i investigar la comissió d'infraccions i les amenaces contra la seguretat pública
Legitimació	• Per complir una missió realitzada en INTERÈS PÚBLIC o en l`exercici de poders públics conferits al responsable del tractament (article 6.1.e GDPR)
Origen de les dades	El mateix interessat o el seu representant legal
Categories d'interessats	Ciutadans i residents
Criteris de conservació	Conservades durant un màxim de 3 mesos per a fins de videovigilància conforme a la LO 7/2021
Sistema de tractament	Automatitzat
Categories de dades	
Dades identificadores	Imatge
Categories de dades especials o penals	No n'hi ha
Altres tipus de dades	No n'hi ha
Categories de destinataris	
Cessions	• Òrgans judicials • Forces i cossos de seguretat
Transferències internacionals	No n'hi ha

Mesures de seguretat

Descripció general de les mesures tècniques i organitzatives de seguretat	Les mesures de seguretat implantades es corresponen amb les previstes a l'Annex II (Mesures de seguretat) del Reial Decret 311/2022, de 3 de maig, pel qual es regula l'Esquema Nacional de Seguretat (ENS) a l'àmbit de l'Administració Electrònica, les quals es troben descrites als documents que conformen la política de protecció de dades i seguretat de la informació de la nostra entitat.

17. REGISTRE D'ENTRADA I SORTIDA

Tractament	
Descripció	Registre d'entrades i sortides dels documents que entrin o surtin de l'Ajuntament, de la documentació de secretaria i altres expedients.
Finalitats	Finalitats d'interès públic basades en la legislació vigent. Procediment administratiu.
Legitimació	• Per una OBLIGACIÓ LEGAL del Responsable del tractament (article 6.1.c GDPR)

AJUNTAMENT D'OLERDOLA
Aquest document és una còpia autèntica del document electrònic original.

AJUNTAMENT d'Olèrdola
Avinguda de Catalunya, 12. 08734 Olèrdola - Barcelona
T. 93 890 35 02 - NIF: P–0814400-H
www.olerdola.cat - olerdola@olerdola.cat

Origen de les dades	El mateix interessat o el seu representant legal
Categories d'interessats	Empleats, Ciutadans i residents, Sol·licitants, Representant legal
Criteris de conservació	Conservades durant no més temps del necessari per mantenir la fi del tractament o mentre hi hagi prescripcions legals que dictaminin la seva custòdia
Sistema de tractament	Parcialment automatitzat
Categories de dades	
Dades identificadores	DNI/NIF/NIE/Passaport . Nom i cognoms. Adreça postal o electrònica. Telèfon. Signatura manual. Signatura electrònica
Categories de dades especials o penals	No n'hi ha
Altres tipus de dades	Característiques personals . Circumstàncies socials. Informació comercial. Transaccions de béns i serveis. Econòmiques. financeres i d'assegurança
Categories de destinataris	
Cessions	Administració pública amb competència en la matèria
Transferències internacionals	No n'hi ha

Mesures de seguretat

Descripció general de les mesures tècniques i organitzatives de seguretat	Les mesures de seguretat implantades es corresponen amb les previstes a l'Annex II (Mesures de seguretat) del Reial Decret 311/2022, de 3 de maig, pel qual es regula l'Esquema Nacional de Seguretat (ENS) a l'àmbit de l'Administració Electrònica, les quals es troben descrites als documents que conformen la política de protecció de dades i seguretat de la informació de la nostra entitat.

18. PADRÓ D'HABITANTS

Tractament	
Descripció	Control i gestió del padró d'habitants del municipi.
Finalitats	Finalitats d'interès públic basades en la legislació vigent. Padró d'habitants
Legitimació	• Per una OBLIGACIÓ LEGAL del Responsable del tractament (article 6.1.c GDPR)
Origen de les dades	El mateix interessat o el seu representant legal
Categories d'interessats	Ciutadans i residents, Sol·licitants, Representant legal
Criteris de conservació	Conservades durant no més temps del necessari per mantenir la fi del tractament o mentre hi hagi prescripcions legals que dictaminin la seva custòdia
Sistema de tractament	Parcialment automatitzat
Categories de dades	
Dades identificadores	DNI/NIF/NIE/Passaport . Nom i cognoms. Adreça postal o electrònica. Telèfon. Signatura manual
Categories de dades especials o penals	No n'hi ha
Altres tipus de	Característiques personals. Acadèmiques i professionals

AJUNTAMENT D'OLERDOLA
Aquest document és una còpia autèntica del document electrònic original.

AJUNTAMENT d'Olèrdola
Avinguda de Catalunya, 12. 08734 Olèrdola - Barcelona
T. 93 890 35 02 - NIF: P–0814400-H
www.olerdola.cat - olerdola@olerdola.cat

dades	
Categories de destinataris	
Cessions	A l'Institut Nacional d'Estadística
Transferències internacionals	No n'hi ha

Mesures de seguretat

Descripció general de les mesures tècniques i organitzatives de seguretat	Les mesures de seguretat implantades es corresponen amb les previstes a l'Annex II (Mesures de seguretat) del Reial Decret 311/2022, de 3 de maig, pel qual es regula l'Esquema Nacional de Seguretat (ENS) a l'àmbit de l'Administració Electrònica, les quals es troben descrites als documents que conformen la política de protecció de dades i seguretat de la informació de la nostra entitat.

19. URBANISME

Tractament	
Descripció	Control i atorgament de permisos i llicències d'obres i altres activitats amb incidència amb urbanisme.
Finalitats	Finalitats d'interès públic basades en la legislació vigent. Procediment administratiu
Legitimació	• CONSENTIMENT de l'interessat per a finalitats específics (article 6.1.a GDPR) • Per complir una missió realitzada en INTERÈS PÚBLIC o en l`exercici de poders públics conferits al responsable del tractament (article 6.1.e GDPR)
Origen de les dades	Registres públics, El mateix interessat o el seu representant legal
Categories d'interessats	Ciutadans i residents, Representant legal, Propietaris o arrendataris.
Criteris de conservació	Conservades durant no més temps del necessari per mantenir la fi del tractament o mentre hi hagi prescripcions legals que dictaminin la seva custòdia
Sistema de tractament	Parcialment automatitzat
Categories de dades	
Dades identificadores	DNI/NIF/NIE/Passaport . Nom i cognoms. Adreça postal o electrònica. Telèfon
Categories de dades especials o penals	No n'hi ha
Altres tipus de dades	Característiques personals. Circumstàncies socials. Informació comercial. Infraccions administratives, Econòmiques. financeres i d'assegurança, Transaccions de béns i serveis.
Categories de destinataris	
Cessions	Administració pública amb competència en la matèria
Transferències internacionals	No n'hi ha

Mesures de seguretat

Descripció general de les mesures tècniques i organitzatives de seguretat	Les mesures de seguretat implantades es corresponen amb les previstes a l'Annex II (Mesures de seguretat) del Reial Decret 311/2022, de 3 de maig, pel qual es regula l'Esquema Nacional de Seguretat (ENS) a l'àmbit de l'Administració Electrònica, les quals es troben descrites als documents que conformen la política de protecció de dades i seguretat de la informació de la nostra entitat.

AJUNTAMENT D'OLERDOLA
Aquest document és una còpia autèntica del document electrònic original.

AJUNTAMENT d'Olèrdola
Avinguda de Catalunya, 12. 08734 Olèrdola - Barcelona
T. 93 890 35 02 - NIF: P–0814400-H
www.olerdola.cat - olerdola@olerdola.cat

20. TAXES I TRIBUTS

Tractament	
Descripció	Control i gestió de tots els impostos, taxes o demés fets impositius que els contribuents abonen a l'entitat pels diferents serveis.
Finalitats	Gestió economicofinancera pública. Gestió tributària. inspecció i recaptació.. Finalitats d'interès públic basades en la legislació vigent. Gestió comptable. fiscal i administrativa
Legitimació	• Per una OBLIGACIÓ LEGAL del Responsable del tractament (article 6.1.c GDPR)
Origen de les dades	El mateix interessat o el seu representant legal
Categories d'interessats	Ciutadans i residents, Sol·licitants, Representant legal, Contribuents i subjectes obligats
Criteris de conservació	Conservades durant no més temps del necessari per mantenir la fi del tractament o mentre hi hagi prescripcions legals que dictaminin la seva custòdia
Sistema de tractament	Parcialment automatitzat
Categories de dades	
Dades identificadores	DNI/NIF/NIE/Passaport . Nom i cognoms. Adreça postal o electrònica. Telèfon
Categories de dades especials o penals	No n'hi ha
Altres tipus de dades	Econòmiques. financeres i d'assegurança, Transaccions de béns i serveis, Dades fiscals i tributàries
Categories de destinataris	
Cessions	Administració pública amb competència en la matèria Administració tributària.
Transferències internacionals	No n'hi ha

Mesures de seguretat

Descripció general de les mesures tècniques i organitzatives de seguretat	Les mesures de seguretat implantades es corresponen amb les previstes a l'Annex II (Mesures de seguretat) del Reial Decret 311/2022, de 3 de maig, pel qual es regula l'Esquema Nacional de Seguretat (ENS) a l'àmbit de l'Administració Electrònica, les quals es troben descrites als documents que conformen la política de protecció de dades i seguretat de la informació de la nostra entitat.

21. TRESORERIA

Tractament	
Descripció	Gestió i control comptable, així com un registre de factures.
Finalitats	Finalitats d'interès públic basades en la legislació vigent. Compliment/incompliment d'obligacions dineràries. Gestió comptable. fiscal i administrativa
Legitimació	• Per una OBLIGACIÓ LEGAL del Responsable del tractament (article 6.1.c GDPR)
Origen de les dades	El mateix interessat o el seu representant legal
Categories d'interessats	Empleats, Ciutadans i residents, Sol·licitants, Representant legal, Proveïdors,

AJUNTAMENT D'OLERDOLA
Aquest document és una còpia autèntica del document electrònic original.

AJUNTAMENT d'Olèrdola
Avinguda de Catalunya, 12. 08734 Olèrdola - Barcelona
T. 93 890 35 02 - NIF: P–0814400-H
www.olerdola.cat - olerdola@olerdola.cat

Criteris de conservació	Conservades durant no més temps del necessari per mantenir la fi del tractament o mentre hi hagi prescripcions legals que dictaminin la seva custòdia
Sistema de tractament	Parcialment automatitzat
Categories de dades	
Dades identificadores	DNI/NIF/NIE/Passaport . Nom i cognoms. Adreça postal o electrònica. Telèfon
Categories de dades especials o penals	No n'hi ha
Altres tipus de dades	Econòmiques. financeres i d'assegurança . Transaccions de béns i serveis
Categories de destinataris	
Cessions	• Bancs. caixes d'estalvi i caixes rurals • Altres entitats financeres • Administració tributària • Administració pública amb competència en la matèria
Transferències internacionals	No n'hi ha

Mesures de seguretat

Descripció general de les mesures tècniques i organitzatives de seguretat	Les mesures de seguretat implantades es corresponen amb les previstes a l'Annex II (Mesures de seguretat) del Reial Decret 311/2022, de 3 de maig, pel qual es regula l'Esquema Nacional de Seguretat (ENS) a l'àmbit de l'Administració Electrònica, les quals es troben descrites als documents que conformen la política de protecció de dades i seguretat de la informació de la nostra entitat.

22. RECURSOS HUMANS

Tractament	
Descripció	Gestió i control dels recursos humans.
Finalitats	Finalitats d'interès públic basades en la legislació vigent. Prevenció de riscos laborals servei extern. Gestió de nòmines. Recursos humans
Legitimació	• Per a l'execució d'un CONTRACTE o precontracte amb l'interessat (article 6.1.b GDPR) • CONSENTIMENT de l'interessat per a finalitats específics (article 6.1.a GDPR)
Origen de les dades	El mateix interessat o el seu representant legal
Categories d'interessats	Empleats, Sol·licitants
Criteris de conservació	Conservades durant no més temps del necessari per mantenir la fi del tractament o mentre hi hagi prescripcions legals que dictaminin la seva custòdia
Sistema de	Parcialment automatitzat

AJUNTAMENT D'OLERDOLA
Aquest document és una còpia autèntica del document electrònic original.

AJUNTAMENT d'Olèrdola
Avinguda de Catalunya, 12. 08734 Olèrdola - Barcelona
T. 93 890 35 02 - NIF: P–0814400-H
www.olerdola.cat - olerdola@olerdola.cat

tractament	
Categories de dades	
Dades identificadores	DNI/NIF/NIE/Passaport. Nom i cognoms. Adreça postal o electrònica. Telèfon. Núm. de SS o mutualitat
Categories de dades especials o penals	Origen ètnic o racial, Afiliació sindical, Salut,
Altres tipus de dades	Característiques personals (personalitat o comportament). Característiques personals. Circumstàncies socials. Acadèmics i professionals. Detalls d'ocupació, Econòmiques. financeres i d'assegurança
Categories de destinataris	
Cessions	• Bancs. caixes d'estalvi i caixes rurals • Organismes de la Seguretat Social • Administració tributària
Transferències internacionals	No n'hi ha

Mesures de seguretat

Descripció general de les mesures tècniques i organitzatives de seguretat	Les mesures de seguretat implantades es corresponen amb les previstes a l'Annex II (Mesures de seguretat) del Reial Decret 311/2022, de 3 de maig, pel qual es regula l'Esquema Nacional de Seguretat (ENS) a l'àmbit de l'Administració Electrònica, les quals es troben descrites als documents que conformen la política de protecció de dades i seguretat de la informació de la nostra entitat.

23. EXPEDIENTS

Tractament	
Descripció	Gestió i control dels expedients diversos de l'Ajuntament.
Finalitats	Finalitats d'interès públic basades en la legislació vigent. Procediment administratiu
Legitimació	• CONSENTIMENT de l'interessat per a finalitats específics (article 6.1.a GDPR) • Per una OBLIGACIÓ LEGAL del Responsable del tractament (article 6.1.c GDPR) • Per complir una missió realitzada en INTERÈS PÚBLIC o en l`exercici de poders públics conferits al responsable del tractament (article 6.1.e GDPR)
Origen de les dades	El mateix interessat o el seu representant legal
Categories d'interessats	Ciutadans i residents, Sol·licitants, Representant legal
Criteris de conservació	Conservades durant no més temps del necessari per mantenir la fi del tractament o mentre hi hagi prescripcions legals que dictaminin la seva custòdia
Sistema de tractament	Parcialment automatitzat
Categories de dades	
Dades identificadores	DNI/NIF/NIE/Passaport . Nom i cognoms. Adreça postal o electrònica. Telèfon

AJUNTAMENT D'OLERDOLA
Aquest document és una còpia autèntica del document electrònic original.

AJUNTAMENT d'Olèrdola
Avinguda de Catalunya, 12. 08734 Olèrdola - Barcelona
T. 93 890 35 02 - NIF: P–0814400-H
www.olerdola.cat - olerdola@olerdola.cat

Categories de dades especials o penals	Salut
Altres tipus de dades	Característiques personals. Circumstàncies socials. Acadèmiques i professionals. Econòmiques, financeres i d'assegurança
Categories de destinataris	
Cessions	Administració pública amb competència en la matèria
Transferències internacionals	No n'hi ha

Mesures de seguretat

Descripció general de les mesures tècniques i organitzatives de seguretat	Les mesures de seguretat implantades es corresponen amb les previstes a l'Annex II (Mesures de seguretat) del Reial Decret 311/2022, de 3 de maig, pel qual es regula l'Esquema Nacional de Seguretat (ENS) a l'àmbit de l'Administració Electrònica, les quals es troben descrites als documents que conformen la política de protecció de dades i seguretat de la informació de la nostra entitat.

24. REGISTRE D'ANIMALS DE COMPANYIA

Tractament	
Descripció	Registre dels animals del municipi.
Finalitats	Finalitats d'interès públic basades en la legislació vigent. Procediment administratiu
Legitimació	• Per una OBLIGACIÓ LEGAL del Responsable del tractament (article 6.1.c GDPR)
Origen de les dades	El mateix interessat o el seu representant legal
Categories d'interessats	Ciutadans i residents, Sol·licitants, Representant legal
Criteris de conservació	Conservades durant no més temps del necessari per mantenir la fi del tractament o mentre hi hagi prescripcions legals que dictaminin la seva custòdia
Sistema de tractament	Parcialment automatitzat
Categories de dades	
Dades identificadores	DNI/NIF/NIE/Passaport . Nom i cognoms. Adreça postal o electrònica. Telèfon. Signatura manual
Categories de dades especials o penals	Salut, Condemnes i delictes penals
Altres tipus de dades	Característiques personals (personalitat o comportament). Circumstàncies socials. Econòmiques. financeres i d`assegurança
Categories de destinataris	
Cessions	Administració pública amb competència en la matèria
Transferències internacionals	No n'hi ha

Mesures de seguretat

Descripció general de les mesures tècniques i organitzatives de seguretat	Les mesures de seguretat implantades es corresponen amb les previstes a l'Annex II (Mesures de seguretat) del Reial Decret 311/2022, de 3 de maig, pel qual es regula l'Esquema Nacional de Seguretat (ENS) a l'àmbit de l'Administració Electrònica, les quals es troben descrites als documents que conformen la política de protecció de dades i seguretat de la informació de la nostra entitat.

AJUNTAMENT D'OLERDOLA
Aquest document és una còpia autèntica del document electrònic original.

AJUNTAMENT d'Olèrdola
Avinguda de Catalunya, 12. 08734 Olèrdola - Barcelona
T. 93 890 35 02 - NIF: P–0814400-H
www.olerdola.cat - olerdola@olerdola.cat

25. CULTURA

Tractament	
Descripció	Gestió i control de les accions i activitats per al foment de la cultura.
Finalitats	Finalitats d'interès públic basades en la legislació vigent. Gestió d'activitats associatives, culturals, recreatives, esportives i socials
Legitimació	• CONSENTIMENT de l'interessat per a finalitats específics (article 6.1.a GDPR) • Per complir una missió realitzada en INTERÈS PÚBLIC o en l`exercici de poders públics conferits al responsable del tractament (article 6.1.e GDPR)
Origen de les dades	El mateix interessat o el seu representant legal
Categories d'interessats	Ciutadans i residents, Sol·licitants, Representant legal
Criteris de conservació	Conservades durant no més temps del necessari per mantenir la fi del tractament o mentre hi hagi prescripcions legals que dictaminin la seva custòdia
Sistema de tractament	Parcialment automatitzat
Categories de dades	
Dades identificadores	DNI/NIF/NIE/Passaport . Nom i cognoms. Adreça postal o electrònica. Telèfon
Categories de dades especials o penals	No n'hi ha
Altres tipus de dades	No n'hi ha
Categories de destinataris	
Cessions	No n'hi ha
Transferències internacionals	No n'hi ha

Mesures de seguretat

Descripció general de les mesures tècniques i organitzatives de seguretat	Les mesures de seguretat implantades es corresponen amb les previstes a l'Annex II (Mesures de seguretat) del Reial Decret 311/2022, de 3 de maig, pel qual es regula l'Esquema Nacional de Seguretat (ENS) a l'àmbit de l'Administració Electrònica, les quals es troben descrites als documents que conformen la política de protecció de dades i seguretat de la informació de la nostra entitat.

26. VIDEO VIGILÀNCIA

Tractament	
Descripció	Gestió i control del sistema de video vigilancia.
Finalitats	Finalitats d'interès públic basades en la legislació vigent. Videovigilància
Legitimació	• Per un INTERÈS LEGÍTIM del Responsable del tractament o Tercer (article 6.1.f GDPR)
Origen de les dades	El mateix interessat o el seu representant legal
Categories d'interessats	Empleats, Ciutadans i residents, altres persones que accedeixin a la zona videovigilada.
Criteris de	Conservades durant NO MÉS TEMPS DEL NECESSARI per a assolir les finalitats

AJUNTAMENT D'OLERDOLA
Aquest document és una còpia autèntica del document electrònic original.

AJUNTAMENT d'Olèrdola
Avinguda de Catalunya, 12. 08734 Olèrdola - Barcelona
T. 93 890 35 02 - NIF: P–0814400-H
www.olerdola.cat - olerdola@olerdola.cat

conservació	
Sistema de tractament	Parcialment automatitzat
Categories de dades	
Dades identificadores	Imatge
Categories de dades especials o penals	Origen racial o ètnic
Altres tipus de dades	Característiques personals
Categories de destinataris	
Cessions	Forces i cossos de seguretat
Transferències internacionals	No n'hi ha

Mesures de seguretat

Descripció general de les mesures tècniques i organitzatives de seguretat	Les mesures de seguretat implantades es corresponen amb les previstes a l'Annex II (Mesures de seguretat) del Reial Decret 311/2022, de 3 de maig, pel qual es regula l'Esquema Nacional de Seguretat (ENS) a l'àmbit de l'Administració Electrònica, les quals es troben descrites als documents que conformen la política de protecció de dades i seguretat de la informació de la nostra entitat.

27. COMUNICACIÓ

Tractament	
Descripció	Control i gestió dels continguts de la web i xarxes socials, així com de la obtenció de informació dels usuaris que interactúen en elles.
Finalitats	Finalitats d'interès públic basades en la legislació vigent. Gestió de la comunicació
Legitimació	• CONSENTIMENT de l'interessat per a finalitats específics (article 6.1.a GDPR)
Origen de les dades	El mateix interessat o el seu representant legal
Categories d'interessats	Ciutadans i residents, Sol·licitants, Representant legal
Criteris de conservació	Conservades durant NO MÉS TEMPS DEL NECESSARI per a assolir les finalitats
Sistema de tractament	Parcialment automatitzat
Categories de dades	
Dades identificadores	DNI/NIF/NIE/Passaport . Nom i cognoms. Adreça postal o electrònica. Telèfon. Imatge
Categories de dades especials o penals	No n'hi ha
Altres tipus de dades	Característiques personals. Circumstàncies socials.
Categories de destinataris	
Cessions	Als mitjans autoritzats

AJUNTAMENT D'OLERDOLA
Aquest document és una còpia autèntica del document electrònic original.

AJUNTAMENT d'Olèrdola
Avinguda de Catalunya, 12. 08734 Olèrdola - Barcelona
T. 93 890 35 02 - NIF: P–0814400-H
www.olerdola.cat - olerdola@olerdola.cat

Transferències internacionals	No n'hi ha

Mesures de seguretat

Descripció general de les mesures tècniques i organitzatives de seguretat	Les mesures de seguretat implantades es corresponen amb les previstes a l'Annex II (Mesures de seguretat) del Reial Decret 311/2022, de 3 de maig, pel qual es regula l'Esquema Nacional de Seguretat (ENS) a l'àmbit de l'Administració Electrònica, les quals es troben descrites als documents que conformen la política de protecció de dades i seguretat de la informació de la nostra entitat.

28. ACTIVITATS I CURSOS

Tractament	
Descripció	Gestió i control de les diverses activitats i cursos organitzats des de l'Ajuntament.
Finalitats	Finalitats d'interès públic basades en la legislació vigent. Gestió d'activitats associatives. culturals. recreatives. esportives i socials
Legitimació	• CONSENTIMENT de l'interessat per a finalitats específics (article 6.1.a GDPR)
Origen de les dades	El mateix interessat o el seu representant legal
Categories d'interessats	Ciutadans i residents, Sol·licitants, Representant legal
Criteris de conservació	Conservades durant NO MÉS TEMPS DEL NECESSARI per a assolir les finalitats
Sistema de tractament	Parcialment automatitzat
Categories de dades	
Dades identificadores	DNI/NIF/NIE/Passaport . Nom i cognoms. Adreça postal o electrònica. Telèfon
Categories de dades especials o penals	Salut
Altres tipus de dades	Característiques personals. Circumstàncies socials. Econòmiques. financeres i d'assegurança
Categories de destinataris	
Cessions	No n'hi ha
Transferències internacionals	No n'hi ha

Mesures de seguretat

Descripció general de les mesures tècniques i organitzatives de seguretat	Les mesures de seguretat implantades es corresponen amb les previstes a l'Annex II (Mesures de seguretat) del Reial Decret 311/2022, de 3 de maig, pel qual es regula l'Esquema Nacional de Seguretat (ENS) a l'àmbit de l'Administració Electrònica, les quals es troben descrites als documents que conformen la política de protecció de dades i seguretat de la informació de la nostra entitat.

29. QUEIXES I SUGGERIMENTS

Tractament	
Descripció	Gestió de les queixes i suggerencies presentades pels ciutadans.
Finalitats	Finalitats d'interès públic basades en la legislació vigent. Gestió de queixes i suggeriments

AJUNTAMENT D'OLERDOLA
Aquest document és una còpia autèntica del document electrònic original.

AJUNTAMENT d'Olèrdola
Avinguda de Catalunya, 12. 08734 Olèrdola - Barcelona
T. 93 890 35 02 - NIF: P–0814400-H
www.olerdola.cat - olerdola@olerdola.cat

Legitimació	• CONSENTIMENT de l'interessat per a finalitats específics (article 6.1.a GDPR)
Origen de les dades	El mateix interessat o el seu representant legal
Categories d'interessats	Ciutadans i residents, Sol·licitants, Representant legal
Criteris de conservació	Conservades durant NO MÉS TEMPS DEL NECESSARI per a assolir les finalitats
Sistema de tractament	Parcialment automatitzat
Categories de dades	
Dades identificadores	DNI/NIF/NIE/Passaport . Nom i cognoms. Adreça postal o electrònica. Telèfon
Categories de dades especials o penals	No n'hi ha
Altres tipus de dades	No n'hi ha
Categories de destinataris	
Cessions	No n'hi ha
Transferències internacionals	No n'hi ha

Mesures de seguretat

Descripció general de les mesures tècniques i organitzatives de seguretat	Les mesures de seguretat implantades es corresponen amb les previstes a l'Annex II (Mesures de seguretat) del Reial Decret 311/2022, de 3 de maig, pel qual es regula l'Esquema Nacional de Seguretat (ENS) a l'àmbit de l'Administració Electrònica, les quals es troben descrites als documents que conformen la política de protecció de dades i seguretat de la informació de la nostra entitat.

30. SOL·LICITUD DE DRETS D'HABEAS DATA

Tractament	
Descripció	Gestió de les sol·licituds d'exercici de drets d'accés, rectificació, oposició, supressió, portabilitat i limitació del tractament que atorga el RGPD. En especial, la creació d'una llista Robinson d'aquells ciutadans que ho sol·liciten.
Finalitats	Finalitats d'interès públic basades en la legislació vigent. Procediment administratiu
Legitimació	• CONSENTIMENT de l'interessat per a finalitats específics (article 6.1.a GDPR)
Origen de les dades	El mateix interessat o el seu representant legal
Categories d'interessats	Ciutadans i residents, Sol·licitants, Representant legal
Criteris de conservació	Conservades durant NO MÉS TEMPS DEL NECESSARI per a assolir les finalitats
Sistema de tractament	Parcialment automatitzat
Categories de dades	
Dades identificadores	DNI/NIF/NIE/Passaport . Nom i cognoms. Adreça postal o electrònica. Telèfon

AJUNTAMENT D'OLERDOLA
Aquest document és una còpia autèntica del document electrònic original.

AJUNTAMENT d'Olèrdola
Avinguda de Catalunya, 12. 08734 Olèrdola - Barcelona
T. 93 890 35 02 - NIF: P–0814400-H
www.olerdola.cat - olerdola@olerdola.cat

Categories de dades especials o penals	No n'hi ha
Altres tipus de dades	No n'hi ha
Categories de destinataris	
Cessions	No n'hi ha
Transferències internacionals	No n'hi ha

Mesures de seguretat

Descripció general de les mesures tècniques i organitzatives de seguretat	Les mesures de seguretat implantades es corresponen amb les previstes a l'Annex II (Mesures de seguretat) del Reial Decret 311/2022, de 3 de maig, pel qual es regula l'Esquema Nacional de Seguretat (ENS) a l'àmbit de l'Administració Electrònica, les quals es troben descrites als documents que conformen la política de protecció de dades i seguretat de la informació de la nostra entitat.

31. RESIDÈNCIA

Tractament	
Descripció	Gestió i control de les persones usuàries de la residència, així com de les persones de contacte.
Finalitats	Finalitats d'interès públic basades en la legislació vigent. Gestió d'assistència social (amb historial clínic).
Legitimació	• CONSENTIMENT de l'interessat per a finalitats específics (article 6.1.a GDPR) • Per complir una missió realitzada en INTERÈS PÚBLIC o en l`exercici de poders públics conferits al responsable del tractament (article 6.1.e GDPR)
Origen de les dades	El mateix interessat o el seu representant legal
Categories d'interessats	Ciutadans i residents, Sol·licitants, Representant legal
Criteris de conservació	Conservades durant NO MÉS TEMPS DEL NECESSARI per a assolir les finalitats
Sistema de tractament	Parcialment automatitzat
Categories de dades	
Dades identificadores	DNI/NIF/NIE/Passaport . Nom i cognoms. Adreça postal o electrònica. Telèfon. Imatge. Targeta sanitària
Categories de dades especials o penals	Salut
Altres tipus de dades	Característiques personals. Circumstàncies socials. Econòmiques, financeres i d'assegurança
Categories de destinataris	
Cessions	Administració pública amb competència en la matèria
Transferències internacionals	No n'hi ha

Mesures de seguretat

Descripció general de les mesures	Les mesures de seguretat implantades es corresponen amb les previstes a l'Annex II (Mesures de seguretat) del Reial Decret 311/2022, de 3 de maig, pel qual es regula

AJUNTAMENT D'OLERDOLA
Aquest document és una còpia autèntica del document electrònic original.

AJUNTAMENT d'Olèrdola
Avinguda de Catalunya, 12. 08734 Olèrdola - Barcelona
T. 93 890 35 02 - NIF: P–0814400-H
www.olerdola.cat - olerdola@olerdola.cat

tècniques i organitzatives de seguretat	l'Esquema Nacional de Seguretat (ENS) a l'àmbit de l'Administració Electrònica, les quals es troben descrites als documents que conformen la política de protecció de dades i seguretat de la informació de la nostra entitat.

32. SERVEIS SOCIALS

Tractament	
Descripció	Gestió i control de les dades pel desenvolupament de serveis i activitats socials.
Finalitats	Gestió de serveis socials . Finalitats d'interès públic basades en la legislació vigent
Legitimació	• Per interès legítim d'ORGANISMES PÚBLICS a l'exercici de les seves funcions (article 6.1.f GDPR) • Per complir una missió realitzada en INTERÈS PÚBLIC o en l`exercici de poders públics conferits al responsable del tractament (article 6.1.e GDPR) • CONSENTIMENT de l'interessat per a finalitats específics (article 6.1.a GDPR)
Origen de les dades	El mateix interessat o el seu representant legal
Categories d'interessats	Empleats, Ciutadans i residents, Sol·licitants, Representant legal
Criteris de conservació	Conservades durant no més temps del necessari per mantenir la fi del tractament o mentre hi hagi prescripcions legals que dictaminin la seva custòdia
Sistema de tractament	Parcialment automatitzat
Categories de dades	
Dades identificadores	DNI/NIF/NIE/Passaport . Nom i cognoms. Adreça postal o electrònica. Telèfon
Categories de dades especials o penals	No n'hi ha
Altres tipus de dades	Característiques personals. Acadèmiques i professionals. Econòmiques. financeres i d'assegurança
Categories de destinataris	
Cessions	• Administració pública amb competència en la matèria • Entitats sanitàries
Transferències internacionals	No n'hi ha

Mesures de seguretat

Descripció general de les mesures tècniques i organitzatives de seguretat	Les mesures de seguretat implantades es corresponen amb les previstes a l'Annex II (Mesures de seguretat) del Reial Decret 311/2022, de 3 de maig, pel qual es regula l'Esquema Nacional de Seguretat (ENS) a l'àmbit de l'Administració Electrònica, les quals es troben descrites als documents que conformen la política de protecció de dades i seguretat de la informació de la nostra entitat.

33. BORSA DE TREBALL

Tractament	
Descripció	Gestió i control de la borsa de treball que es gestiona des de l'Ajuntament.

AJUNTAMENT D'OLERDOLA
Aquest document és una còpia autèntica del document electrònic original.

AJUNTAMENT d'Olèrdola
Avinguda de Catalunya, 12. 08734 Olèrdola - Barcelona
T. 93 890 35 02 - NIF: P–0814400-H
www.olerdola.cat - olerdola@olerdola.cat

Finalitats	Finalitats d'interès públic basades en la legislació vigent. Recursos humans
Legitimació	• CONSENTIMENT de l'interessat per a finalitats específics (article 6.1.a GDPR)
Origen de les dades	El mateix interessat o el seu representant legal
Categories d'interessats	Ciutadans i residents, Sol·licitants, Representant legal
Criteris de conservació	Conservades durant NO MÉS TEMPS DEL NECESSARI per a assolir les finalitats
Sistema de tractament	Parcialment automatitzat
Categories de dades	
Dades identificadores	DNI/NIF/NIE/Passaport . Nom i cognoms. Adreça postal o electrònica. Telèfon
Categories de dades especials o penals	Salut
Altres tipus de dades	Característiques personals (personalitat o comportament). Circumstàncies socials. Acadèmiques i professionals. Detalls d'ocupació
Categories de destinataris	
Cessions	• A les empreses interessades en cobrir una vacant
Transferències internacionals	No n'hi ha

Mesures de seguretat

Descripció general de les mesures tècniques i organitzatives de seguretat	Les mesures de seguretat implantades es corresponen amb les previstes a l'Annex II (Mesures de seguretat) del Reial Decret 311/2022, de 3 de maig, pel qual es regula l'Esquema Nacional de Seguretat (ENS) a l'àmbit de l'Administració Electrònica, les quals es troben descrites als documents que conformen la política de protecció de dades i seguretat de la informació de la nostra entitat.

34. IMATGES

Tractament	
Descripció	Control i gestió de les imatges que es capten.
Finalitats	Finalitats d'interès públic basades en la legislació vigent. Captació i difusión d'imatge
Legitimació	• CONSENTIMENT de l'interessat per a finalitats específics (article 6.1.a GDPR)
Origen de les dades	El mateix interessat o el seu representant legal
Categories d'interessats	Ciutadans i residents, Sol·licitants, Representant legal
Criteris de conservació	Conservades durant NO MÉS TEMPS DEL NECESSARI per a assolir les finalitats
Sistema de tractament	Parcialment automatitzat
Categories de dades	
Dades	DNI/NIF/NIE/Passaport. Nom i cognoms. Adreça postal o electrònica. Telèfon. Imatge.

AJUNTAMENT D'OLERDOLA
Aquest document és una còpia autèntica del document electrònic original.

AJUNTAMENT d'Olèrdola
Avinguda de Catalunya, 12. 08734 Olèrdola - Barcelona
T. 93 890 35 02 - NIF: P–0814400-H
www.olerdola.cat - olerdola@olerdola.cat

identificadores	Marques físiques
Categories de dades especials o penals	Origen racial o ètnic, Salut.
Altres tipus de dades	Característiques personals
Categories de destinataris	
Cessions	Als mitjans autoritzats
Transferències internacionals	No n'hi ha

Mesures de seguretat

Descripció general de les mesures tècniques i organitzatives de seguretat	Les mesures de seguretat implantades es corresponen amb les previstes a l'Annex II (Mesures de seguretat) del Reial Decret 311/2022, de 3 de maig, pel qual es regula l'Esquema Nacional de Seguretat (ENS) a l'àmbit de l'Administració Electrònica, les quals es troben descrites als documents que conformen la política de protecció de dades i seguretat de la informació de la nostra entitat.

35. USUARIS SERVEIS MUNICIPALS

Tractament	
Descripció	Gestió i control dels usuaris del serveis municipals.
Finalitats	Finalitats d'interès públic basades en la legislació vigent. Gestió comptable. fiscal i administrativa
Legitimació	• CONSENTIMENT de l'interessat per a finalitats específics (article 6.1.a GDPR)
Origen de les dades	El mateix interessat o el seu representant legal
Categories d'interessats	Usuaris, Representant legal
Criteris de conservació	Conservades durant NO MÉS TEMPS DEL NECESSARI per a assolir les finalitats
Sistema de tractament	Parcialment automatitzat
Categories de dades	
Dades identificadores	DNI/NIF/NIE/Passaport . Nom i cognoms. Adreça postal o electrònica. Telèfon
Categories de dades especials o penals	No n'hi ha
Altres tipus de dades	Econòmiques. financeres i d'assegurança
Categories de destinataris	
Cessions	No n'hi ha
Transferències internacionals	No n'hi ha

Mesures de seguretat

Descripció general de les mesures tècniques i	Les mesures de seguretat implantades es corresponen amb les previstes a l'Annex II (Mesures de seguretat) del Reial Decret 311/2022, de 3 de maig, pel qual es regula l'Esquema Nacional de Seguretat (ENS) a l'àmbit de l'Administració Electrònica, les quals

AJUNTAMENT D'OLERDOLA
Aquest document és una còpia autèntica del document electrònic original.

AJUNTAMENT d'Olèrdola
Avinguda de Catalunya, 12. 08734 Olèrdola - Barcelona
T. 93 890 35 02 - NIF: P–0814400-H
www.olerdola.cat - olerdola@olerdola.cat

organitzatives de seguretat	es troben descrites als documents que conformen la política de protecció de dades i seguretat de la informació de la nostra entitat.

36. MEDI AMBIENT

Tractament	
Descripció	Gestió i control de les denúncies ambientals, així com sol·licituds de mesurament de sorolls.
Finalitats	Finalitats d'interès públic basades en la legislació vigent. Procediment administratiu
Legitimació	• Per complir una missió realitzada en INTERÈS PÚBLIC o en l`exercici de poders públics conferits al responsable del tractament (article 6.1.e GDPR) • Per una OBLIGACIÓ LEGAL del Responsable del tractament (article 6.1.c GDPR)
Origen de les dades	El mateix interessat o el seu representant legal
Categories d'interessats	Ciutadans i residents, Sol·licitants, Representant legal
Criteris de conservació	Conservades durant NO MÉS TEMPS DEL NECESSARI per a assolir les finalitats
Sistema de tractament	Parcialment automatitzat
Categories de dades	
Dades identificadores	DNI/NIF/NIE/Passaport . Nom i cognoms. Adreça postal o electrònica. Telèfon
Categories de dades especials o penals	No n'hi ha
Altres tipus de dades	No n'hi ha
Categories de destinataris	
Cessions	Administració pública amb competència en la matèria
Transferències internacionals	No n'hi ha

Mesures de seguretat

Descripció general de les mesures tècniques i organitzatives de seguretat	Les mesures de seguretat implantades es corresponen amb les previstes a l'Annex II (Mesures de seguretat) del Reial Decret 311/2022, de 3 de maig, pel qual es regula l'Esquema Nacional de Seguretat (ENS) a l'àmbit de l'Administració Electrònica, les quals es troben descrites als documents que conformen la política de protecció de dades i seguretat de la informació de la nostra entitat.

37. SUBVENCIONS I AJUTS

Tractament	
Descripció	Gestió de les sol·licituds de subvencions i ajuts atorgades per l'Ajuntament.
Finalitats	Finalitats d'interès públic basades en la legislació vigente. Gestió de subvencions i ajuts
Legitimació	• Per una OBLIGACIÓ LEGAL del Responsable del tractament (article 6.1.c

AJUNTAMENT D'OLERDOLA
Aquest document és una còpia autèntica del document electrònic original.

AJUNTAMENT d'Olèrdola
Avinguda de Catalunya, 12. 08734 Olèrdola - Barcelona
T. 93 890 35 02 - NIF: P–0814400-H
www.olerdola.cat - olerdola@olerdola.cat

	GDPR)
Origen de les dades	El mateix interessat o el seu representant legal
Categories d'interessats	Sol·licitants, Beneficiaris
Criteris de conservació	Conservades durant NO MÉS TEMPS DEL NECESSARI per a assolir les finalitats
Sistema de tractament	Parcialment automatitzat
Categories de dades	
Dades identificadores	DNI/NIF/NIE/Passaport . Nom i cognoms. Adreça postal o electrònica. Telèfon. Signatura manual
Categories de dades especials o penals	-
Altres tipus de dades	Característiques personals (personalitat o comportament). Circumstàncies socials. Acadèmiques i professionals. Detalls d'ocupació. Econòmiques. financeres i d'assegurança
Categories de destinataris	
Cessions	Administració pública amb competència en la matèria
Transferències internacionals	No n'hi ha

Mesures de seguretat

Descripció general de les mesures tècniques i organitzatives de seguretat	Les mesures de seguretat implantades es corresponen amb les previstes a l'Annex II (Mesures de seguretat) del Reial Decret 311/2022, de 3 de maig, pel qual es regula l'Esquema Nacional de Seguretat (ENS) a l'àmbit de l'Administració Electrònica, les quals es troben descrites als documents que conformen la política de protecció de dades i seguretat de la informació de la nostra entitat.

38. CONSUM

Tractament	
Descripció	Gestió i control de consultes del consumidor, iniciació de reclamacions al departament de consum de l'administració competent i procediments d'arbitratge.
Finalitats	Altres finalitats: . Procediment administratiu
Legitimació	• CONSENTIMENT de l'interessat per a finalitats específics (article 6.1.a GDPR) • Per una OBLIGACIÓ LEGAL del Responsable del tractament (article 6.1.c GDPR)
Origen de les dades	El mateix interessat o el seu representant legal
Categories d'interessats	Ciutadans i residents, Sol·licitants, Representant legal
Criteris de conservació	Conservades durant NO MÉS TEMPS DEL NECESSARI per a assolir les finalitats
Sistema de tractament	Parcialment automatitzat
Categories de dades	
Dades	DNI/NIF/NIE/Passaport . Nom i cognoms. Adreça postal o electrònica. Telèfon. Signatura

AJUNTAMENT D'OLERDOLA
Aquest document és una còpia autèntica del document electrònic original.

AJUNTAMENT d'Olèrdola
Avinguda de Catalunya, 12. 08734 Olèrdola - Barcelona
T. 93 890 35 02 - NIF: P–0814400-H
www.olerdola.cat - olerdola@olerdola.cat

identificadores	manual
Categories de dades especials o penals	Salut
Altres tipus de dades	Característiques personals (personalitat o comportament). Circumstàncies socials. Informació comercial
Categories de destinataris	
Cessions	Administració pública amb competència en la matèria
Transferències internacionals	No n'hi ha

Mesures de seguretat

Descripció general de les mesures tècniques i organitzatives de seguretat	Les mesures de seguretat implantades es corresponen amb les previstes a l'Annex II (Mesures de seguretat) del Reial Decret 311/2022, de 3 de maig, pel qual es regula l'Esquema Nacional de Seguretat (ENS) a l'àmbit de l'Administració Electrònica, les quals es troben descrites als documents que conformen la política de protecció de dades i seguretat de la informació de la nostra entitat.

39. ESPORTS

Tractament	
Descripció	Gestió i control de l'organització d'esdeveniments esportius, així com la gestió de subvencions.
Finalitats	Finalitats d'interès públic basades en la legislació vigente. Gestió d'activitats esportives.
Legitimació	• CONSENTIMENT de l'interessat per a finalitats específics (article 6.1.a GDPR)
Origen de les dades	El mateix interessat o el seu representant legal
Categories d'interessats	Ciutadans i residents, Sol·licitants, Representant legal
Criteris de conservació	Conservades durant NO MÉS TEMPS DEL NECESSARI per a assolir les finalitats
Sistema de tractament	Parcialment automatitzat
Categories de dades	
Dades identificadores	DNI/NIF/NIE/Passaport . Nom i cognoms. Adreça postal o electrònica. Telèfon
Categories de dades especials o penals	No n'hi ha
Altres tipus de dades	Característiques personals, Circumstàncies socials.
Categories de destinataris	
Cessions	No n'hi ha
Transferències internacionals	No n'hi ha

Mesures de seguretat

Descripció general de les mesures tècniques i	Les mesures de seguretat implantades es corresponen amb les previstes a l'Annex II (Mesures de seguretat) del Reial Decret 311/2022, de 3 de maig, pel qual es regula l'Esquema Nacional de Seguretat (ENS) a l'àmbit de l'Administració Electrònica, les quals

AJUNTAMENT D'OLERDOLA
Aquest document és una còpia autèntica del document electrònic original.

AJUNTAMENT d'Olèrdola
Avinguda de Catalunya, 12. 08734 Olèrdola - Barcelona
T. 93 890 35 02 - NIF: P–0814400-H
www.olerdola.cat - olerdola@olerdola.cat

organitzatives de seguretat	es troben descrites als documents que conformen la política de protecció de dades i seguretat de la informació de la nostra entitat.

40. JOVENTUT

Tractament	
Descripció	Gestió de les accions i esdeveniments destinats a la joventut del municipi, en termes d'oci, formació, etc.
Finalitats	Finalitats d'interès públic basades en la legislació vigente. Gestió d'activitats en matèria de joventut
Legitimació	• CONSENTIMENT de l'interessat per a finalitats específics (article 6.1.a GDPR)
Origen de les dades	El mateix interessat o el seu representant legal
Categories d'interessats	Ciutadans i residents, Sol·licitants, Representant legal
Criteris de conservació	Conservades durant NO MÉS TEMPS DEL NECESSARI per a assolir les finalitats
Sistema de tractament	Parcialment automatitzat
Categories de dades	
Dades identificadores	DNI/NIF/NIE/Passaport . Nom i cognoms. Adreça postal o electrònica. Telèfon
Categories de dades especials o penals	No n'hi ha
Altres tipus de dades	Acadèmiques i professionals. Circumstàncies socials.
Categories de destinataris	
Cessions	No n'hi ha
Transferències internacionals	No n'hi ha

Mesures de seguretat

Descripció general de les mesures tècniques i organitzatives de seguretat	Les mesures de seguretat implantades es corresponen amb les previstes a l'Annex II (Mesures de seguretat) del Reial Decret 311/2022, de 3 de maig, pel qual es regula l'Esquema Nacional de Seguretat (ENS) a l'àmbit de l'Administració Electrònica, les quals es troben descrites als documents que conformen la política de protecció de dades i seguretat de la informació de la nostra entitat.

41. PROMOCIÓ ECONÒMICA

Tractament	
Descripció	Promoció econòmica del municipi, assessorament a emprenedors, esdeveniments diversos.
Finalitats	Finalitats d'interès públic basades en la legislació vigente. Gestió de promoció económica.
Legitimació	• Per complir una missió realitzada en INTERÈS PÚBLIC o en l`exercici de poders públics conferits al responsable del tractament (article 6.1.e GDPR)
Origen de les dades	El mateix interessat o el seu representant legal

AJUNTAMENT D'OLERDOLA
Aquest document és una còpia autèntica del document electrònic original.

AJUNTAMENT d'Olèrdola
Avinguda de Catalunya, 12. 08734 Olèrdola - Barcelona
T. 93 890 35 02 - NIF: P–0814400-H
www.olerdola.cat - olerdola@olerdola.cat

Categories d'interessats	Ciutadans i residents, Sol·licitants, Representant legal
Criteris de conservació	Conservades durant NO MÉS TEMPS DEL NECESSARI per a assolir les finalitats
Sistema de tractament	Parcialment automatitzat
Categories de dades	
Dades identificadores	DNI/NIF/NIE/Passaport . Nom i cognoms. Adreça postal o electrònica. Telèfon
Categories de dades especials o penals	No n'hi ha
Altres tipus de dades	Característiques personals. Circumstàncies socials. Acadèmiques i professionals. Detalls d'ocupació. Informació comercial. Econòmiques, financeres i d'assegurança
Categories de destinataris	
Cessions	No n'hi ha
Transferències internacionals	No n'hi ha

Mesures de seguretat

Descripció general de les mesures tècniques i organitzatives de seguretat	Les mesures de seguretat implantades es corresponen amb les previstes a l'Annex II (Mesures de seguretat) del Reial Decret 311/2022, de 3 de maig, pel qual es regula l'Esquema Nacional de Seguretat (ENS) a l'àmbit de l'Administració Electrònica, les quals es troben descrites als documents que conformen la política de protecció de dades i seguretat de la informació de la nostra entitat.

42. ENLLUMENAT

Tractament	
Descripció	Gestió de l'enllumenat del municipi.
Finalitats	Gestió de l'enllumenat del municipi. Gestió del registre d'incidències relacionades amb l' enllumenat.
Legitimació	• Per complir una missió realitzada en INTERÈS PÚBLIC o en l`exercici de poders públics conferits al responsable del tractament (article 6.1.e GDPR) • Per una OBLIGACIÓ LEGAL del Responsable del tractament (article 6.1.c GDPR)
Origen de les dades	El mateix interessat o el seu representant legal
Categories d'interessats	Ciutadans i residents, Sol·licitants, Representant legal
Criteris de conservació	Conservades durant NO MÉS TEMPS DEL NECESSARI per a assolir les finalitats
Sistema de tractament	Parcialment automatitzat
Categories de dades	
Dades identificadores	DNI/NIF/NIE/Passaport . Nom i cognoms. Adreça postal o electrònica. Telèfon
Categories de dades especials o penals	No n'hi ha

AJUNTAMENT D'OLERDOLA
Aquest document és una còpia autèntica del document electrònic original.

AJUNTAMENT d'Olèrdola
Avinguda de Catalunya, 12. 08734 Olèrdola - Barcelona
T. 93 890 35 02 - NIF: P–0814400-H
www.olerdola.cat - olerdola@olerdola.cat

Altres tipus de dades	No n'hi ha
Categories de destinataris	
Cessions	No n'hi ha
Transferències internacionals	No n'hi ha

Mesures de seguretat

Descripció general de les mesures tècniques i organitzatives de seguretat	Les mesures de seguretat implantades es corresponen amb les previstes a l'Annex II (Mesures de seguretat) del Reial Decret 311/2022, de 3 de maig, pel qual es regula l'Esquema Nacional de Seguretat (ENS) a l'àmbit de l'Administració Electrònica, les quals es troben descrites als documents que conformen la política de protecció de dades i seguretat de la informació de la nostra entitat.

43. RESERVA DE CITA PRÈVIA D'ITVA DE TRACTORS I REMOLCS

Tractament	
Descripció	Reserva de cita prèvia de tractors i remolcs
Finalitats	Reserva de cita prèvia d'Inspecció Tècnica de Vehicles de tractors i remolcs.
Legitimació	• CONSENTIMENT de l'interessat per a finalitats específics (article 6.1.a GDPR) • Per complir una missió realitzada en INTERÈS PÚBLIC o en l`exercici de poders públics conferits al responsable del tractament (article 6.1.e GDPR)
Origen de les dades	El mateix interessat o el seu representant legal
Categories d'interessats	Sol·licitants
Criteris de conservació	Conservades durant NO MÉS TEMPS DEL NECESSARI per a assolir les finalitats
Sistema de tractament	Parcialment automatitzat
Categories de dades	
Dades identificadores	DNI/NIF/NIE/Passaport . Nom i cognoms. Adreça postal o electrònica. Telèfon. Matrícula
Categories de dades especials o penals	No n'hi ha
Altres tipus de dades	No n'hi ha
Categories de destinataris	
Cessions	• Empresa ITV
Transferències internacionals	No n'hi ha

Mesures de seguretat

Descripció general de les mesures tècniques i organitzatives de seguretat	Les mesures de seguretat implantades es corresponen amb les previstes a l'Annex II (Mesures de seguretat) del Reial Decret 311/2022, de 3 de maig, pel qual es regula l'Esquema Nacional de Seguretat (ENS) a l'àmbit de l'Administració Electrònica, les quals es troben descrites als documents que conformen la política de protecció de dades i seguretat de la informació de la nostra entitat.

AJUNTAMENT D'OLERDOLA
Aquest document és una còpia autèntica del document electrònic original.

AJUNTAMENT d'Olèrdola
Avinguda de Catalunya, 12. 08734 Olèrdola - Barcelona
T. 93 890 35 02 - NIF: P–0814400-H
www.olerdola.cat - olerdola@olerdola.cat

44. GESTIÓ DE SERVEIS D'ABASTAMENT PÚBLIC D'AIGUA

Tractament	
Descripció	Gestió de serveis d'abastament públic d'aigua
Finalitats	Gestió de l'abastament d'aigües. incloent altes. baixes i canvis de pòlisses de servei. altes de comptadors. sol·licituds de nova connexió. modificacions de dades i modalitat de subministrament. així com la gestió de queixes i sol·licituds relacionades amb el servei.
Legitimació	• Per complir una missió realitzada en INTERÈS PÚBLIC o en l`exercici de poders públics conferits al responsable del tractament (article 6.1.e GDPR) • Per una OBLIGACIÓ LEGAL del Responsable del tractament (article 6.1.c GDPR)
Origen de les dades	El mateix interessat o el seu representant legal
Categories d'interessats	Propietaris o arrendataris, Ciutadans i residents
Criteris de conservació	Conservades durant NO MÉS TEMPS DEL NECESSARI per a assolir les finalitats
Sistema de tractament	Parcialment automatitzat
Categories de dades	
Dades identificadores	DNI/NIF/NIE/Passaport . Nom i cognoms. Adreça postal o electrònica. Telèfon. Signatura manual
Categories de dades especials o penals	No n'hi ha
Altres tipus de dades	Dades econòmiques o d'assegurances. Dèdula d'habitabilitat. Escriptura de propietat o contracte d'arrendament
Categories de destinataris	
Cessions	• Organismes i/o administració pública amb competència en la matèria. Agència Catalana de l' Aigua. GIACSA.
Transferències internacionals	No n'hi ha

Mesures de seguretat

Descripció general de les mesures tècniques i organitzatives de seguretat	Les mesures de seguretat implantades es corresponen amb les previstes a l'Annex II (Mesures de seguretat) del Reial Decret 311/2022, de 3 de maig, pel qual es regula l'Esquema Nacional de Seguretat (ENS) a l'àmbit de l'Administració Electrònica, les quals es troben descrites als documents que conformen la política de protecció de dades i seguretat de la informació de la nostra entitat.

45. SERVEIS DE SALUT PÚBLIC

Tractament	
Descripció	Gestió de les activitats de promoció de la salut pública al municipi. Control d' espècies no protegides i considerades plagues, captura, esterilització i retorn de colònies de gats naturals.
Finalitats	Gestió de les activitats de promoció de la salut pública al municipi. Control d' espècies no protegides i considerades plagues. captura. esterilització i retorn de colònies de gats naturals.
Legitimació	• Per complir una missió realitzada en INTERÈS PÚBLIC o en l`exercici de

AJUNTAMENT D'OLERDOLA
Aquest document és una còpia autèntica del document electrònic original.

AJUNTAMENT d'Olèrdola
Avinguda de Catalunya, 12. 08734 Olèrdola - Barcelona
T. 93 890 35 02 - NIF: P-0814400-H
www.olerdola.cat - olerdola@olerdola.cat

	poders públics conferits al responsable del tractament (article 6.1.e GDPR)
Origen de les dades	El mateix interessat o el seu representant legal
Categories d'interessats	Usuaris , Ciutadans i residents, Voluntaris
Criteris de conservació	Conservades durant NO MÉS TEMPS DEL NECESSARI per a assolir les finalitats
Sistema de tractament	Parcialment automatitzat
Categories de dades	
Dades identificadores	DNI/NIF/NIE/Passaport . Nom i cognoms. Adreça postal o electrònica. Telèfon. Signatura manual. Signatura electrònica
Categories de dades especials o penals	No n'hi ha
Altres tipus de dades	No n'hi ha
Categories de destinataris	
Cessions	No n'hi ha
Transferències internacionals	No n'hi ha

Mesures de seguretat

Descripció general de les mesures tècniques i organitzatives de seguretat	Les mesures de seguretat implantades es corresponen amb les previstes a l'Annex II (Mesures de seguretat) del Reial Decret 311/2022, de 3 de maig, pel qual es regula l'Esquema Nacional de Seguretat (ENS) a l'àmbit de l'Administració Electrònica, les quals es troben descrites als documents que conformen la política de protecció de dades i seguretat de la informació de la nostra entitat.

46. ARXIU MUNICIPAL

Tractament	
Descripció	Gestió i control de l'arxiu
Finalitats	Gestió de sol·licituds de consulta de l'Arxiu Municipal per a recerca històrica. científica i administrativa. assessorament en arxiu. i gestió de cessions i donacions de documents.
Legitimació	• Per una OBLIGACIÓ LEGAL del Responsable del tractament (article 6.1.c GDPR) • CONSENTIMENT de l'interessat per a finalitats específics (article 6.1.a GDPR) • Per complir una missió realitzada en INTERÈS PÚBLIC o en l`exercici de poders públics conferits al responsable del tractament (article 6.1.e GDPR)
Origen de les dades	El mateix interessat o el seu representant legal
Categories d'interessats	Ciutadans i residents, Sol·licitants, Representant legal
Criteris de conservació	Conservades durant NO MÉS TEMPS DEL NECESSARI per a assolir les finalitats
Sistema de tractament	Parcialment automatitzat
Categories de dades	

AJUNTAMENT D'OLERDOLA
Aquest document és una còpia autèntica del document electrònic original.

C [redacted]
Or
Identificador document: ES_L01081000_2026_28966993
Data d'impressió: 28/09/2026 13:26:59
Pàgina 43 de 43

SIGNATURES
1.- JORDI ÁLVAREZ ROVIROSA (TCAT) (Alcalde), 05/08/2026 12:55
2.- AJUNTAMENT OLERDOLA. 2026DECR000644 05/08/2026

[redacted]

AJUNTAMENT d'Olèrdola
Avinguda de Catalunya, 12. 08734 Olèrdola - Barcelona
T. 93 890 35 02 - NIF: P–0814400-H
www.olerdola.cat - olerdola@olerdola.cat

Dades identificadores	DNI/NIF/NIE/Passaport . Nom i cognoms. Adreça postal o electrònica. Telèfon. Imatge. Signatura manual
Categories de dades especials o penals	No n'hi ha
Altres tipus de dades	No n'hi ha
Categories de destinataris	
Cessions	• Administració pública amb competència en la matèria
Transferències internacionals	No n'hi ha

Mesures de seguretat

Descripció general de les mesures tècniques i organitzatives de seguretat	Les mesures de seguretat implantades es corresponen amb les previstes a l'Annex II (Mesures de seguretat) del Reial Decret 311/2022, de 3 de maig, pel qual es regula l'Esquema Nacional de Seguretat (ENS) a l'àmbit de l'Administració Electrònica, les quals es troben descrites als documents que conformen la política de protecció de dades i seguretat de la informació de la nostra entitat.

AJUNTAMENT D'OLERDOLA
Aquest document és una còpia autèntica del document electrònic original.

AJUNTAMENT d'Olèrdola
Avinguda de Catalunya, 12. 08734 Olèrdola - Barcelona
T. 93 890 35 02 - NIF: P–0814400-H
www.olerdola.cat - olerdola@olerdola.cat

Núm. de Decret i Data:
2026DECR000643 05/08/2026

DECRET D'ALCALDIA

ÀMBIT DE TERRITORI I SOSTENIBILITAT. REGIDORIA DE D'URBANITZACIONS. EXPEDIENT: X2024001826. ASSUMPTE: RESOLUCIÓ DEL RECURS POTESTATIU DE REPOSICIÓ CONTRA LA RESOLUCIÓ D'ALCALDIA NUM. 2026DECR000105 DE 13 DE FEBRER DE 2026.

Antecedents de fet

1. En data 18 de setembre de 2024 (registre d'entrada E2024005562), el Sr. [redacted], en representació del Sr. [redacted] (JRJ), va presentar reclamació de responsabilitat patrimonial pels danys soferts en una caiguda ocorreguda el dia 28 d'abril de 2024, a les 14:30 hores, al Carrer Hospitalet de la Urbanització Can Trabal (Olèrdola), en ensopegar amb una discontinuïtat del paviment asfàltic. El reclamant va valorar els danys en 18.524,00 EUR (esquinç de genoll i trencament del lligament encreuada anterior esquerra, amb intervenció quirúrgica el 15 de juliol de 2024).

2. Per Decret d'Alcaldia 2024DECR000870, de data 15 de novembre de 2024, es va declarar incoat l'expedient i es va nomenar instructora del procediment.

3. Durant la instrucció es van incorporar a l'expedient: l'Informe Tècnic de l'Arquitecta Municipal (13/01/2025), desfavorable a la reclamació per manca de legitimació passiva de l'Ajuntament i per ruptura del nexe causal; els informes de la Junta de Compensació (04/12/2025 i 20/03/2025); i l'informe de la companyia asseguradora Zurich Insurance Group (02/06/2025), contrari a la responsabilitat municipal.

4. Mitjançant Resolució d'Alcaldia núm. 2026DECR000105, de data 13 febrer de 2026, es va desestimar la reclamació fonamentant-se d'una banda, per la manca de legitimació passiva de l'Ajuntament per no estar recepcionades les obres d'urbanització del PAU 6 i, per l'altra, subsidiàriament, inexistència de nexe causal per culpa exclusiva de la víctima. Subsidiariament, la resolució atribuïa la responsabilitat a la Junta de Compensació.

5. En data 16 de març de 2026 (reg. E2026002003), el Sr. [redacted] va interposar Recurs Potestatiu de Reposició en nom de la Junta de Compensació contra la resolució anterior. Requerit per esmena de la representació (requeriment de 19 de maig de 2026), va presentar document d'atorgament de representació el dia 01 de juny de 2026 (reg. E2026003767), quedant el recurs admès a tràmit.

   El recurs planteja essencialment:

   - Que s'ha produït una recepció tàcita dels vials per l'Ajuntament, basada en la titularitat registral municipal, el manteniment de facto i la prestació de serveis.
   - Que la resolució impugnada vulnera el dret a la prova de la Junta.
   - Que la responsabilitat de conservació correspon a l'Ajuntament i no a la Junta.

6. El 5 d'agost de 2026 s'emet informe jurídic núm. 116/2026, les consideracions jurídiques del qual es transcriuen literalment:

   III.- CONSIDERACIOINS JURÍDIQUES

AJUNTAMENT D'OLERDOLA
Aquest document és una còpia autèntica del document electrònic original.

AJUNTAMENT d'Olèrdola
Avinguda de Catalunya, 12. 08734 Olèrdola - Barcelona
T. 93 890 35 02 - NIF: P–0814400-H
www.olerdola.cat - olerdola@olerdola.cat

Primer.- Admissibilitat del recurs

El recurs resulta ADMISSIBLE a tràmit per les següents raons:

a) Legitimació activa: La Junta de Compensació de Can Trabal te interès legítim directe en la impugnació, atès que la resolució li atribueix subsidiàriament la responsabilitat de conservació.

b) Representació acreditada: El document d'atorgament de representació presentat amb el reg. E2026003767, d'1 de juny de 2026, acredita suficientment la representació, en els termes de l'art. 5.4 LPACAP, tot i tractar-se d'un document privat (sense verificació notarial). El president de l'entitat te facultats estatutàries per atorgar apoderaments (art. 20.2.b) Estatuts de la Junta.

c) Termini: La resolució impugnada va ser notificada el 16 de febrer de 2026. El termini d'un mes (art. 124.1 LPACAP) va vèncer el 16 de març de 2026, data en que va tenir entrada el recurs (E2026002003). Interposició en termini.

Segon.- Anàlisis de fons determinat per la sentència TSJC 352/2012

A.- Naturalesa i abast de la Sentencia 352/2012 del TSJ de Catalunya

La Sentencia núm. 352/2012 del TSJ de Catalunya (Sala Contenciosa Administrativa, Secció Tercera, rec. 159/2008/519/2008) va ser dictada el dia 11 de maig de 2012 en el recurs contenciós-administratiu interposat per la Junta de Compensació del Sector Can Trabal d'Olèrdola contra la desestimació per acte presumpte del recurs d'alçada formulat contra l'acord de la Comissió Territorial d'Urbanisme de 20 de setembre de 2007, que va donar conformitat al text refós del POUM d'Olèrdola, aprovat el 14 de desembre de 2006.

B.- Pronunciaments de la Sentencia 352/2012 directament aplicables al present expedient

B.1. Can Trabal NO es sol urbà consolidat: manca del servei de sanejament

El Fonament de Dret SEGON de la Sentència 352/2012 estableix que la classificació del sol com a urbà consolidat requereix la concurrència de tots els serveis urbanístics basics definits per l'art. art. 27.1 TRLUC, entre els quals figura la xarxa d'abastament d'aigua i de sanejament. La mateixa Junta de Compensació va reconèixer en la demanda que a Can Trabal li falta la xarxa de sanejament, extrem corroborat per la prova pericial practicada.

> *'El artículo 29, al que remite, dispone: Tienen la consideración de solar, a los efectos de esta Ley, los terrenos clasificados como suelo urbano que sean aptos para la edificación, según su calificación urbanística, y que cumplan los requisitos siguientes: a) Que estén urbanizados de acuerdo con las determinaciones establecidas por el planeamiento urbanístico (...)' (FD Segon, STSJC 352/2012).*
>
> *'En el caso de autos, la parte actora en la demanda reconoce que a la Urbanización Can Trabal le falta la red de saneamiento, situación, corroborada por el perito (...), que por sí sola ya obstaculizaría la consideración del suelo como urbano consolidado.' (FD Segon, STSJC 352/2012).*

Aquesta conclusió es definitiva per al present expedient: si Can Trabal no té la condició de sol urbà consolidat, les obres d'urbanització del PAU 6 no han estat

AJUNTAMENT D'OLERDOLA
Aquest document és una còpia autèntica del document electrònic original.

AJUNTAMENT d'Olèrdola
Avinguda de Catalunya, 12. 08734 Olèrdola - Barcelona
T. 93 890 35 02 - NIF: P–0814400-H
www.olerdola.cat - olerdola@olerdola.cat

finalitzades, i per tant no s'ha pogut produir cap recepció formal ni informal de la totalitat de les obres. El deure de conservació segueix recaient sobre la Junta de Compensació per imperatiu dels articles 44.1.d) i g) del TRLUC.

B.2 El manteniment municipal NO desplaça la responsabilitat de conservació de la Junta

El Fonament de Dret SEGON de la Sentència 352/2012 aborda expressament l'argument del manteniment dels serveis urbanístics per l'Ajuntament, que la Junta havia invocat en aquell litigi per intentar acreditar l'execució del planejament:

> *'Tampoco resulta relevante el alegado mantenimiento de los servicios urbanísticos existentes por el Ayuntamiento, ya que de faltar alguno de ellos corresponde a los propietarios del sector hacerse cargo de las obras de urbanización conforme a lo establecido en el artículo 44.1.d) del TRLU.' (FD Segon, STSJC 352/2012).*

B.3 La cessió de vials de 29 de juny de 2000 NO equival a recepció de les obres d'urbanització.

La Sentència 352/2012 recull i valora expressament (FD Tercer) l'escriptura publica de 29 de juny de 2000 de segregació de finques i cessió de vials i zones verdes a l'Ajuntament, la mateixa que el recurs de reposició invoca com a fonament de la recepció tàcit. El TSJ constata que aquella cessió va existir però que no modifica la classificació del sol ni implica la recepció de les obres d'urbanització, perquè la classificació com a sol urbà consolidat requereix la totalitat dels serveis urbanístics basics, que no concorren:

> *'Con la contestación a la demanda la Administración codemandada aporta como documento 4 copia de la escritura pública de 29 de junio de 2000, de segregación de fincas y cesión de viales y zonas verdes, en la que se recoge indicación de la cesión gratuita al Ayuntamiento de la superficie de la finca matriz que queda después de la segregación de siete parcelas, o sea de 81.414,84 m2 destinados a dominio público (zonas verdes y viales)...' (FD Tercer, STSJC 352/2012).*

Malgrat reconèixer l'existència d'aquella cessió, el TSJ va desestimar la pretensió de la Junta. En conseqüència, la cessió dels terrenys destinats a sistema viari, efectuada en compliment del deure legal de cessió obligatòria i gratuïta, no pot identificar-se amb la recepció de les obres d'urbanització. Es tracta de dos actes jurídics diferents: d'una banda, la transmissió de la titularitat dels terrenys de domini públic i, de l'altra, la recepció de les obres d'urbanització, que únicament es produeix una vegada aquestes han estat executades de conformitat amb el projecte d'urbanització i mitjançant el procediment establert a l'article 169 del Reglament de la Llei d'Urbanisme. En el present cas, aquesta recepció no s'ha produït, atès que les obres d'urbanització no han estat finalitzades. Conseqüentment, el deure de conservació continua corresponent a la Junta de Compensació, d'acord amb l'article 131 del TRLUC, sense que la titularitat municipal dels vials ni l'eventual realització d'actuacions puntuals per part de l'Ajuntament comportin el desplaçament d'aquesta responsabilitat.

AJUNTAMENT D'OLERDOLA
Aquest document és una còpia autèntica del document electrònic original.

AJUNTAMENT d'Olèrdola
Avinguda de Catalunya, 12. 08734 Olèrdola - Barcelona
T. 93 890 35 02 - NIF: P–0814400-H
www.olerdola.cat - olerdola@olerdola.cat

En conseqüència, no existeix cap element jurídic ni fàctic que permeti concloure que l'Ajuntament hagi assumit la conservació dels vials del PAU 6, ni que s'hagi produït una recepció, ni tan sols tàcita, de les obres d'urbanització.

B.4 Valor de cosa jutjada material i vinculació del present procediment

La sentencia 352/2012 va adquirir fermesa. El Tribunal Suprem ha establert que la cosa jutjada material no només opera entre procediments idèntics (art. 222 LEC), sinó que els pronunciaments ferms dels tribunals sobre la natura jurídica d'un be, la seva classificació o la titularitat de determinades obligacions vinculen els procediments posteriors en que les mateixes parts debatin sobre efectes derivats d'aquella qualificació.

En el present cas, el TSJ ha declarat ferma i definitivament que:

- *Can Trabal no te sol urbà consolidat.*
- *El manteniment municipal no desplaça la responsabilitat dels propietaris.*
- *La cessió de vials no comporta la recepció de les obres. Aquests pronunciaments son directament oposables a la Junta de Compensació en el present expedient de responsabilitat patrimonial.*

A més, l'aplicació del principi de venire contra factum proprium non valet opera en sentit contrari al que pretén el recurrent: és la Junta qui, havent reconegut en aquell litigi la manca de serveis bàsics de la urbanització i havent perdut el plet, no pot ara invocar arguments que són incompatibles amb aquells pronunciaments firmes.

Tercer.- Anàlisi dels requisits de la responsabilitat patrimonial

A.- Legitimació passiva de l'Ajuntament d'Olèrdola

A la vista dels pronunciaments de la Sentencia 352/2012 del TSJ de Catalunya, la manca de legitimació passiva de l'Ajuntament resulta ja no només fonamentada en l'informe tècnic municipal i en la Sentencia 5/2017 del JCA núm. 14 de Barcelona, sinó que queda reforçada per una sentència del Tribunal Superior de Justícia dictada entre les mateixes parts i sobre la mateixa urbanització.

L'article 131 del TRLUC estableix que els propietaris no queden alliberats de les obligacions derivades del procés d'urbanització fins que es produeix la recepció de les obres per part de l'Ajuntament. En conseqüència, mentre aquesta recepció no s'hagi produït, la Junta de Compensació continua essent responsable de les obligacions inherents a la urbanització, inclosa la seva conservació i manteniment. Aquesta conclusió és coherent amb els deures imposats als propietaris pels articles 44.1.d) i g) del TRLUC. Atès que la recepció de les obres no s'ha produït, fet reconegut per la mateixa Junta i confirmat per la Sentència 352/2012 del TSJ de Catalunya, la responsabilitat de conservació dels vials continua corresponent a la Junta de Compensació.

La tesi de la recepció tàctica que el recurs de reposició invoca com a contra-argument queda desvirtuada per tres raons convergents:

1. *La manca de xarxa de sanejament, reconeguda per la pròpia Junta de Compensació en la demanda que va formular en el litigi resolt per la STSJC 352/2012 i corroborada pel perit que va intervenir en aquell procediment*

AJUNTAMENT D'OLERDOLA
Aquest document és una còpia autèntica del document electrònic original.

AJUNTAMENT d'Olèrdola
Avinguda de Catalunya, 12. 08734 Olèrdola - Barcelona
T. 93 890 35 02 - NIF: P–0814400-H
www.olerdola.cat - olerdola@olerdola.cat

(extrems 4 i 8 de l'informe pericial), impedeix tècnicament i jurídicament que es pugui considerar finalitzada la urbanització i, per tant, que s'hagi pogut produir una recepció tàcita de les obres en la seva totalitat..

2. *El manteniment municipal dels vials, principal argument en què el recurs de reposició fonamenta l'existència d'una suposada recepció tàcita, va ser expressament analitzat i rebutjat pel TSJ en la Sentència 352/2012 com a element irrellevant per desplaçar la responsabilitat dels propietaris del sector. A més, aquest pressupòsit de fet tampoc no es correspon amb la realitat, atès que l'Ajuntament no assumeix ni ha assumit mai el manteniment ordinari de la pavimentació dels vials de la urbanització. Les úniques actuacions que s'hi han dut a terme han tingut un caràcter excepcional i puntual, motivades exclusivament per raons immediates de seguretat pública davant situacions de risc manifest, sense que aquestes intervencions puguin interpretar-se com una assumpció del deure de conservació ni, encara menys, com un acte de recepció, ni tan sols tàcita, de les obres d'urbanització.*
3. *La cessió de vials de 29 de juny de 2000, invocada com a element central de la recepció, va ser valorada i considerada insuficient pel TSJ en aquella mateixa sentencia.*

Conclusió: La Sentència 352/2012 del TSJ de Catalunya, dictada entre les mateixes parts i ferma, reforça de manera determinant l'absència de legitimació passiva de l'Ajuntament, atès que declara jurídicament irrellevant el manteniment municipal dels serveis urbanístics existents als efectes de la recepció de les obres i considera insuficient la cessió dels vials per entendre produïda aquesta recepció. En qualsevol cas, en el present supòsit ni tan sols consta que l'Ajuntament hagi assumit el manteniment ordinari de la pavimentació dels vials, sinó únicament actuacions excepcionals i puntuals per raons de seguretat pública, les quals no comporten l'assumpció del deure de conservació ni poden interpretar-se com una recepció tàcita de les obres d'urbanització.

<u>B. Anàlisi del nexe causal i de l'antijuridicitat del dany: motiu subsidiari</u>

Fins i tot en el suposi hipotètic que es considerés que l'Ajuntament te legitimació passiva, la reclamació hauria de ser igualment desestimada pels motius següents:

B.1. Antijuridicitat del dany

D'acord amb l'article 34.1 de la Llei 40/2015 (LRJSP), només seran indemnitzables les lesions produïdes al particular provinents de danys que aquell no tingui el deure jurídic de suportar-los. La jurisprudència ha consolidat la doctrina que el dany serà antijurídic quan el risc inherent a la utilització del servei públic hagi sobrepassat els estàndards de seguretat exigibles conforme a la consciencia social (STS 30/09/2009; TSJ C. Valenciana, S. 30/04/2008).

En el present cas, la discontinuïtat del paviment, segons informe de l'Arquitecta municipal, presentava les següents característiques que eliminaven el caràcter d'obstacle imprevisible i ocult:

- *La zona rocosa aflorant es perfectament visible a ull nu.*
- *El defecte es troba a la calçada, no a la vorera.*
- *En el punt de creuament no hi ha pas de vianants senyalitzat.*

Significativament, la pròpia Junta de Compensació, en el seu escrit d'al·legacions de 20 de març de 2025, presentat com a interessada en el procediment, va

AJUNTAMENT D'OLERDOLA
Aquest document és una còpia autèntica del document electrònic original.

AJUNTAMENT d'Olèrdola
Avinguda de Catalunya, 12. 08734 Olèrdola - Barcelona
T. 93 890 35 02 - NIF: P–0814400-H
www.olerdola.cat - olerdola@olerdola.cat

coincidir plenament amb les conclusions tècniques municipals respecte a la inexistència de nexe causal, destacant que la visibilitat era bona, el reclamant coneixia la zona i la discontinuïtat del paviment era fàcilment apreciable i superable amb una mínima diligencia. Aquesta concurrència unànime de tots els informes, inclosa la pròpia Junta, és altament rellevant.

B.2. Ruptura del nexe causal per conducta de la víctima

L'article 32.1 de la Llei 40/2015 exigeix que la lesió sigui conseqüència del funcionament normal o anormal dels serveis públics. La jurisprudència consolidada del Tribunal Suprem admet la ruptura del nexe causal quan la conducta de la víctima es la causa determinant del dany:

> *'No cal imputar a les obres municipals que es desenvolupen, les lesions sofertes per la part recurrent, doncs una mínima atenció que s'hauria prestat, n'hi hauria hagut prou per apreciar el desnivell i conseqüentment evitar la ensopegada.' (STS 13/04/1999).*
>
> *'(...) no tota caiguda a la via urbana o local municipal implica, necessàriament, la responsabilitat patrimonial de la Administració, ja que s'ha d'exigir al vianant una, almenys, mínima cura en deambular per aquests llocs.' (TSJ Madrid, S. 29/09/2016).*

En el present cas concorren: (1) bon coneixement del recorregut (JRJ viu en una parcel·la de Can Trabal); (2) excel·lents condicions de visibilitat (migdia, temps parcialment assolellat, sense precipitacions); (3) travessia de la calçada fora d'un pas de vianants senyalitzat; (4) l'obstacle era perfectament visible; i (5) fins a la presentació de la reclamació de responsabilitat patrimonial el 18 de setembre de 2024, no hi havia cap notificació ni cap queixa dels veïns de Can Trabal sobre el mal estat del paviment del Carrer Hospitalet, ni cap informe dels guàrdies municipals que en informés. Significativament, tampoc consta que el reclamant, resident a la urbanització i, per tant, coneixedor de l'estat dels vials, hagués posat aquest defecte en coneixement de la Junta de Compensació, que, en no haver-se produït la recepció de les obres d'urbanització, continuava essent l'entitat responsable de la seva conservació, d'acord amb l'article 131 del TRLUC. Aquesta manca de comunicació impedeix sostenir que la Junta hagués incomplert un deure de reparació respecte d'un defecte del qual no consta que hagués tingut coneixement ni que li hagués estat prèviament posat de manifest.

B.3. Prescripció

No concorre. L'accident es va produir el 28 d'abril de 2024 i la reclamació va tenir entrada el 18 de setembre de 2024, dins del termini anual de l'article 67.1 LPACAP.

<u>C.- Sobre la pretensió de vulneració del dret a la prova</u>

La Junta va sol·licitar en data 25 de febrer de 2025 la practica de tres proves:

1.- Informe tècnic sobre l'estat del paviment.
2.- Acreditació documental del manteniment municipal als vials de Can Trabal.
3.- Informe pericial mèdic. La resolució impugnada va ometre pronunciament exprés sobre la seva admissió o denegació, en contravenció de l'article 77.2 LPACAP.

AJUNTAMENT D'OLERDOLA
Aquest document és una còpia autèntica del document electrònic original.

AJUNTAMENT d'Olèrdola
Avinguda de Catalunya, 12. 08734 Olèrdola - Barcelona
T. 93 890 35 02 - NIF: P–0814400-H
www.olerdola.cat - olerdola@olerdola.cat

No obstant això, cal analitzar si aquella irregularitat procedimental ha generat indefensió material efectiva, requisit indispensable per declarar l'anul·labilitat de la resolució conforme a l'article 48.1 LPACAP.

A la llum de la Sentencia 352/2012 del TSJ, la prova (2) acreditació del manteniment municipal, era la més rellevant per a la tesi de la recepció tàcita. Però la seva practica hauria resultat irrellevant des d'una perspectiva jurídica, per la següent raó: la STSJC 352/2012 ja va declarar que el manteniment municipal dels serveis urbanístics existents no resulta determinant quan falten serveis basics, i que en tal cas correspon als propietaris la responsabilitat de les obres d'urbanització. En conseqüència, malgrat que l'omissió del pronunciament constituís una irregularitat formal, no ha generat indefensió material efectiva perquè, fins i tot en el supòsit que la prova s'hagués practicat i acreditat el manteniment municipal, el resultat jurídic hauria estat el mateix a la vista de la jurisprudència del TSJ.

Conclusió: La irregularitat procedimental detectada no justifica l'anul·labilitat de la resolució impugnada, perquè no ha generat indefensió material efectiva, en els termes de l'article 48.1 LPACAP i de la jurisprudència del Tribunal Suprem sobre la rellevància de les irregularitats procedimentals (STS 15/09/2014, rec. 6046/2011).

7. Vist l'informe jurídic núm. 116/2026, de 5 d'agost de 2026, , els fonaments i les conclusions dels quals aquesta Alcaldia assumeix íntegrament i fa seus com a motivació d'aquesta resolució, escau desestimar el recurs potestatiu de reposició i confirmar el Decret d'Alcaldia núm. 2026DECR000105.

La competència per a l'adopció d'aquesta resolució correspon a l'alcaldia, en aplicació dels articles 21 de la Llei 7/1985, de 2 d'abril, reguladora de les bases del règim local i 53 del Decret Legislatiu 2/2003, de 28 d'abril, pel qual s'aprova el Text refós de la Llei municipal i de règim local de Catalunya.

Per tot això, aquesta alcaldia, en ús de les atribucions que em confereix la legislació anteriorment esmentada,

HE RESOLT:

Primer: Tenir per esmenada la representació del Sr. [redacted] per actuar en nom de la Junta de Compensació de la Unitat d'Actuació Can Trabal, en virtut del document d'atorgament presentat amb el registre d'entrada E2026003767 de data 01 de juny de 2026, de conformitat amb l'article 68.1 de la Llei 39/2015.

Segon: Desestimar en la seva totalitat el Recurs Potestatiu de Reposició interposat per la Junta de Compensació de la Unitat d'Actuació Can Trabal (NIF V60170586) contra la Resolució d'Alcaldia num. 2026DECR000105, de data 13 de febrer de 2026, fonamentant la desestimació en les següents raons, que es complementen i reforcen mútuament:

a) **CONFIRMACIO DE LA DESESTIMACIO DE LA RECLAMACIO.** Es confirma la desestimació de la reclamació de responsabilitat patrimonial formulada pel Sr. [redacted], per les següents raons:

a.1. Motiu principal: Ruptura del nexe causal per culpa exclusiva de la víctima (art. 32 Llei 40/2015). L'accident es va produir el 28 d'abril de 2024

AJUNTAMENT D'OLERDOLA
Aquest document és una còpia autèntica del document electrònic original.

AJUNTAMENT d'Olèrdola
Avinguda de Catalunya, 12. 08734 Olèrdola - Barcelona
T. 93 890 35 02 - NIF: P–0814400-H
www.olerdola.cat - olerdola@olerdola.cat

a les 14:30 hores, en condicions optimes de visibilitat, en un recorregut familiar per al reclamant (resident a la zona), en un encreuament on no hi ha pas de vianants senyalitzat, ensopegant en una discontinuïtat del paviment perfectament visible. Tots els informes de l'expedient: l'Informe Tècnic de l'Arquitecta Municipal (13 de gener de 2025), l'Informe de la companyia asseguradora Zurich Insurance Group (02 de juny de 2025) i la pròpia Junta de Compensació en el seu escrit d'al·legacions (20 de març de 2025), coincideixen unànimement en que la discontinuïtat era fàcilment apreciable i superable amb una mínima diligencia, i que la causa de l'accident rau en la manca d'atenció del vianant. Aquesta unanimitat es determinant per a l'apreciació de la culpa exclusiva de la víctima com a causa de ruptura del nexe causal.

a.2. Motiu subsidiari: Absència d'antijuridicitat del dany (art. 34.1 Llei 40/2015). La naturalesa de l'obstacle (obstacle visible) que no supera els estàndards de seguretat exigibles, determina que el perjudicat tingui el deure jurídic de suportar el risc derivat de la seva manca d'atenció, en els termes de la jurisprudència del Tribunal Suprem i dels Tribunals Superiors de Justícia.

b) DESESTIMACIO DE LA PRETENSIO DE RECEPCIO TACTICA. Es desestima la pretensió del recurs de reposició que sol·licita la declaració de la recepció tàctica dels vials de Can Trabal per part de l'Ajuntament d'Olèrdola, pels següents motius:

b.1. Valor dels pronunciaments ferms de la Sentencia 352/2012 del TSJ de Catalunya. La Sentencia núm. 352/2012 del Tribunal Superior de Justícia de Catalunya (Sala Contenciosa Administrativa, Secció Tercera, rec. 519/2008, de 11 de maig de 2012), dictada entre les mateixes parts (Junta de Compensació del Sector Can Trabal d'Olèrdola contra la Generalitat de Catalunya i l'Ajuntament d'Olèrdola), ha declarat amb caràcter ferm:

- Que Can Trabal no te la condició de sol urbà consolidat per manca de la xarxa de sanejament.
- Que el manteniment dels serveis urbanístics existents per part de l'Ajuntament no és un element determinant per atribuir-li la responsabilitat de la urbanització quan aquesta no ha estat completament executada;
- Que la cessió dels vials formalitzada el 29 de juny de 2000 no comporta, per si sola, la recepció de les obres d'urbanització.

En conseqüència, aquests pronunciaments, ferms i entre les mateixes parts, vinculen el present expedient i són directament oposables a la Junta de Compensació, que no pot invocar arguments contraris a aquelles declaracions judicials fermes sense incorre en vulneració del principi venire contra factum proprium non valet.

AJUNTAMENT D'OLERDOLA
Aquest document és una còpia autèntica del document electrònic original.

AJUNTAMENT d'Olèrdola
Avinguda de Catalunya, 12. 08734 Olèrdola - Barcelona
T. 93 890 35 02 - NIF: P–0814400-H
www.olerdola.cat - olerdola@olerdola.cat

b.2. Manca de recepció de les obres d'urbanització. D'acord amb l'article 131 del TRLUC, els propietaris i, si escau, la Junta de Compensació no queden alliberats de les obligacions derivades del procés d'urbanització fins que l'Ajuntament rep formalment les obres. Aquesta conclusió és plenament coherent amb els deures urbanístics que l'article 44.1.d) i g) del TRLUC imposa als propietaris. En el present cas, la manca de la xarxa de sanejament, així com les deficiències o mancances d'altres serveis urbanístics de la urbanització, acreditada en el procediment resolt per la Sentència 352/2012, evidencia que les obres d'urbanització no han estat finalitzades i impedeix jurídicament considerar produïda, ni formalment ni tàcitament, la seva recepció.

b.3. Inexistència d'assumpció municipal del manteniment ordinari. Tal com declara la Sentència 352/2012, el manteniment d'alguns dels serveis urbanístics existents per part de l'Ajuntament no determina, per si mateix, la recepció de les obres ni el desplaçament de les obligacions que corresponen als propietaris mentre la urbanització no hagi estat rebuda. En qualsevol cas, aquest pressupòsit de fet tampoc concorre en el present expedient, atès que l'Ajuntament no ha assumit ni ha assumit mai el manteniment ordinari de la pavimentació dels vials de Can Trabal. Les úniques actuacions efectuades han estat intervencions puntuals i excepcionals, motivades exclusivament per raons immediates de seguretat pública davant situacions de risc manifest, les quals no comporten l'assumpció del deure de conservació ni poden interpretar-se com una recepció, ni tan sols tàcita, de les obres d'urbanització..

b.4. La cessió de vials de l'any 2000 no equival a recepció de les obres. La cessió dels vials i zones verdes formalitzada mitjançant escriptura pública de 29 de juny de 2000 (finca registral 947 d'Olèrdola), que el recurs invoca com a principal fonament de la recepció tàcita, ja va ser expressament examinada pel Tribunal Superior de Justícia de Catalunya en la Sentència 352/2012, que la va considerar insuficient per entendre produïda la recepció de les obres d'urbanització. La transmissió de la titularitat dels terrenys destinats a sistemes públics constitueix una conseqüència del procés urbanístic, però és jurídicament diferent de la recepció de les obres d'urbanització. Per aquest motiu, la titularitat registral municipal dels vials és plenament compatible amb el fet que les obres continuïn pendents de recepció i que les obligacions de conservació continuïn corresponent a la Junta de Compensació.

c) DESESTIMACIO DE LA PRETENSIO DE NUL·LITAT PER VULNERACIO DEL DRET A LA PROVA. Tot i que es constata que la instructora de l'expedient no es va pronunciar expressament sobre l'admissió o denegació de les proves sol·licitades per la Junta de Compensació en data 25 de febrer de 2025, en contravenció formal de l'article 77.2 de la Llei 39/2015, la citada irregularitat no ha generat indefensió material efectiva a la Junta (art. 48.1 LPACAP), per les següents raons:

- La prova sobre l'estat del paviment existeix a l'expedient en forma d'Informe Tècnic de l'Arquitecta Municipal (13 de gener de 2025).

AJUNTAMENT D'OLERDOLA
Aquest document és una còpia autèntica del document electrònic original.

AJUNTAMENT d'Olèrdola
Avinguda de Catalunya, 12. 08734 Olèrdola - Barcelona
T. 93 890 35 02 - NIF: P–0814400-H
www.olerdola.cat - olerdola@olerdola.cat

- La prova sobre el manteniment municipal, havent-se practicat i acreditat, hauria resultat jurídicament irrellevant a la vista de la STSJC 352/2012, que declara expressament que aquell manteniment no desplaça la responsabilitat dels propietaris.
- La prova pericial medica era innecessària per resoldre el fons de l'assumpte, atesa la desestimació per ruptura del nexe causal, independent de la valoració econòmica dels danys.

Tercer: Confirmar els restants pronunciaments de la Resolució d'Alcaldia núm. 2026DECR000105, de data 13 de febrer de 2026, que queda plenament confirmada pel present recurs de reposició, en tots els seus extrems.

Quart: Notificar la present resolució al Sr. [redacted] ([redacted]), en representació de la Junta de Compensació de la Unitat d'Actuació Can Trabal, al Sr. [redacted], a traves del seu representant Sr. [redacted]; i a la companyia asseguradora Zurich Insurance Group (pòlissa núm. 104344593), indicant que contra aquesta resolució, que posa fi a la via administrativa, es podrà interposar recurs contenciós administratiu davant la Secció Contenciosa Administrativa del Tribunal d'Instància de Barcelona, en el termini de dos mesos a comptar des del dia següent al de la seva notificació.

Jordi Álvarez Rovirosa
Alcalde

Olèrdola, a la data de la signatura electrònica

AJUNTAMENT D'OLERDOLA
Aquest document és una còpia autèntica del document electrònic original.

AJUNTAMENT d'Olèrdola
Avinguda de Catalunya, 12. 08734 Olèrdola - Barcelona
T. 93 890 35 02 - NIF: P–0814400-H
www.olerdola.cat - olerdola@olerdola.cat

Núm. de Decret i Data:
2026DECR000642 04/08/2026

DECRET D'ALCALDIA

ÀMBIT DE TERRITORI I SOSTENIBILITAT. REGIDORIA D'EQUIPAMENTS MUNICIPALS. EXPEDIENT: X20260001811. ASSUMPTE: AUTORITZACIÓ DE LA CESSIÓ DE LA SALA DE PLENS DE L'AJUNTAMENT D'OLÈRDOLA PER A LA CELEBRACIÓ D'UNA CERIMONIA DE MATRIMONI EL DIA 20 D'AGOST (DILLUNS) DE 2026 .INTERESSAT: [redacted]

Antecedents de fet

1. Amb data 31 de juliol de 2026 i número de registre E2026005151, el Sr. [redacted], amb DNI [redacted] sol·licita l'ús de la Sala de Plens de l'Ajuntament d'Olèrdola pel dia 20 d'agost de 2026, per una celebració particular, en horari de 12:00 h a 13:00 h.

2. L'espai està disponible i consensuat amb l'Alcalde.

Fonaments de dret

1. En ús de les facultats concedides per l'article 127 en relació amb l'article 41, ambdós del Text refós de la Llei reguladora de les Hisendes Locals RDL 2/2004, aquest Ajuntament estableix la taxa per la utilització de béns de titularitat municipals.

2. A l'ordenança fiscal, núm. 28 es fixa la taxa per la utilització de béns de titularitat municipal, que fixa el preu per la cessió de la Sala de Plens de l' Ajuntament d'Olèrdola al preu de 50,00€/hora.

La competència per a l'adopció d'aquesta resolució correspon a l'alcaldia, en aplicació dels articles 21 de la Llei 7/1985, de 2 d'abril, reguladora de les bases del règim local i 53 del Decret Legislatiu 2/2003, de 28 d'abril, pel qual s'aprova el Text refós de la Llei municipal i de règim local de Catalunya.

Per tot això, aquesta alcaldia, en ús de les atribucions que em confereix la legislació anteriorment esmentada,

HE RESOLT:

Primer.- Autoritzar al Sr. [redacted], amb DNI [redacted] la cessió d'ús de la Sala de Plens de l'Ajuntament d'Olèrdola el dia 20 d'agost de 2026, en horari de 12:00 a 13:00 h, per a la celebració d'una cerimònia de matrimoni.

Segon.- Comunicar als interessats que hauran de complir les següents condicions:

- Després de l'activitat, l'espai haurà de ser netejat a càrrec del sol·licitant i deixar-lo tal i com s'ha trobat.
- Qualsevol desperfecte en l'espai o el seu mal ús haurà de ser comunicat amb la major brevetat, a través dels canals habituals, i anirà a càrrec del sol·licitant de l'espai.

AJUNTAMENT D'OLERDOLA
Aquest document és una còpia autèntica del document electrònic original.

AJUNTAMENT d'Olèrdola
Avinguda de Catalunya, 12. 08734 Olèrdola - Barcelona
T. 93 890 35 02 - NIF: P–0814400-H
www.olerdola.cat - olerdola@olerdola.cat

- La persona sol·licitant es fa directament i exclusivament responsable, eximint de tota responsabilitat a l'ajuntament, pels danys que aquell pugui ocasionar pel desenvolupament de la seva activitat a les persones, treballadors, clients, terceres persones i a les coses, instal·lacions, els serveis i subministrament del local.

Igualment, l'Ajuntament es reserva el dret a revisar les instal·lacions, a posterior de la realització de l'activitat.

Tercer.- Aprovar la liquidació de la següent taxa per utilització de béns de titularitat municipal:

Equipament sol·licitat	Preu	Unitats	Total
Tarifa Sala de Plens (Ajuntament S.Miquel d'Olèrdolal)	50,00 €	1	50,00 €
TOTAL diari			*50,00 €*

Quart.- Aprovar la operació comptable de Reconeixement de Drets per l'import de 50,00 euros a l'aplicació 33900 del pressupost d'ingressos, mitjançant operació comptable número 12026002797.

Cinquè.- Contra aquesta resolució, que exhaureix la via administrativa, podeu interposar recurs contenciós administratiu davant dels jutjats contenciosos administratius de la província de Barcelona, en el termini de dos mesos a comptar de l'endemà de la recepció d'aquesta notificació.

Igualment les persones interessades poden presentar un recurs potestatiu de reposició, previ al contenciós administratiu, davant l'Alcalde en el termini d'un mes a comptar de l'endemà de la present notificació.

De conformitat amb l'article 62 de la Llei 58/2003, de 17 de desembre, general tributària (LGT), el pagament en període voluntari de deutes tributaris resultants de liquidacions practicades per l'Administració s'ha de fer en els terminis següents:

a) Si la notificació de la liquidació es fa entre els dies 1 i 15 de cada mes, des de la data de recepció de la notificació fins al dia 20 del mes posterior o, si aquest no fos hàbil, fins a l'immediat hàbil següent.
b) Si la notificació de la liquidació es fa entre els dies 16 i últim de cada mes, des de la data de recepció de la notificació fins al dia cinc del segon mes posterior o, si aquest no fos hàbil, fins a l'immediat hàbil següent.

El pagament s'ha de fer efectiu mitjançant els següents mitjans:

a) l'ingrés a la Caixa de la Corporació (oficina d'hisenda municipal, Ajuntament) amb efectiu o xec bancari,

b) a qualsevol dels comptes següents:

* Banc Santander SA
* Banc de Sabadell SA [redacted]

AJUNTAMENT D'OLERDOLA
Aquest document és una còpia autèntica del document electrònic original.

[redacted]

AJUNTAMENT d'Olèrdola
Avinguda de Catalunya, 12. 08734 Olèrdola - Barcelona
T. 93 890 35 02 - NIF: P–0814400-H
www.olerdola.cat - olerdola@olerdola.cat

* Caixabank, SA “la Caixa” [redacted]

Transcorregut el període de pagament voluntari indicat sense que la totalitat del deute hagi estat ingressat, s’apliquen els recàrrecs següents:

a) executiu del 5% quan el deute es satisfaci abans que hagi estat notificada la provisió de constrenyiment,
b) reduït del 10% si el deute es paga un cop notificada la provisió i dintre dels terminis de l'article 62.5 de la LGT,
c) constrenyiment ordinari del 20% transcorregut els termini anteriors. Aquest recàrrec de constrenyiment ordinari és compatible amb els interessos de demora.

Jordi Álvarez Rovirosa
Alcalde

Olèrdola, a la data de la signatura electrònica

AJUNTAMENT D'OLERDOLA
Aquest document és una còpia autèntica del document electrònic original.

AJUNTAMENT d'Olèrdola
Avinguda de Catalunya, 12. 08734 Olèrdola - Barcelona
T. 93 890 35 02 - NIF: P–0814400-H
www.olerdola.cat - olerdola@olerdola.cat

Núm. de Decret i Data:
2026DECR000641 04/08/2026

DECRET D'ALCALDIA

ÀMBIT DE SERVEIS A LA CIUTADANIA. REGIDORIA DE SERVEIS SOCIALS. EXPEDIENT: X2026001756. ASSUMPTE: APROVAR L'ATORGAMENT DE LA TARGETA D'APARCAMENT PER A PERSONES AMB DIVERSITAT FUNCIONAL, EN LA MODALITAT DE TITULAR "NO CONDUCTOR".

Antecedents de fet

1. En data 21 de juliol de 2026 i número en el registre general E2026004921, la [redacted], amb DNI [redacted] sol·licita als Serveis Socials la targeta d'aparcament per a persones amb diversitat funcional en la modalitat "no conductora".

2. L'Equip de Serveis Socials, en data 31 de juliol de 2026, emet l'informe corresponent on es proposa que s'atorgui a la [redacted] la targeta d'aparcament sol·licitada, havent aportat tota la documentació requerida per la normativa que n'és d'aplicació.

Fonaments de dret

1. El Decret 97/2002, de 5 de març, publicat en el DOGC 3602, sobre la targeta d'aparcament per a persones amb disminució i altres mesures adreçades a facilitar el desplaçament de les persones amb mobilitat reduïda, atribueix la competència per a la gestió i resolució de les diferents modalitats de targeta d'aparcament als ens locals competents en matèria d'ordenació de trànsit.

2. La competència per a l'adopció d'aquesta resolució correspon a l'alcaldia, en aplicació dels articles 21 de la Llei 7/1985, de 2 d'abril, reguladora de les bases del règim local i 53 del Decret Legislatiu 2/2003, de 28 d'abril, pel qual s'aprova el Text refós de la Llei municipal i de règim local de Catalunya.

Per tot això, aquesta alcaldia, en ús de les atribucions que em confereix la legislació anteriorment esmentada,

HE RESOLT:

Primer: Aprovar l'atorgament d'una targeta d'aparcament per a persones amb diversitat funcional, en la modalitat de titular "no conductora", a la [redacted].

Segon: Comunicar a la persona interessada que haurà de concertar cita prèvia amb l'Oficina d'Atenció al Ciutadà, al número de telèfon: 93 890 35 02, per tal d'aportar la fotografia de carnet i recollir la targeta d'aparcament sol·licitada.

Tercer: Notificar aquesta resolució a la persona interessada, indicant que contra aquesta resolució, que posa fi a la via administrativa, es podrà interposar recurs contenciós administratiu davant el Jutjat Contenciós Administratiu de Barcelona, en el termini de dos mesos a comptar des del dia següent de la seva notificació. Alternativament i de forma potestativa, es pot interposar recurs de reposició davant el

AJUNTAMENT D'OLERDOLA
Aquest document és una còpia autèntica del document electrònic original.

[redacted]

AJUNTAMENT d'Olèrdola
Avinguda de Catalunya, 12. 08734 Olèrdola - Barcelona
T. 93 890 35 02 - NIF: P–0814400-H
www.olerdola.cat - olerdola@olerdola.cat

mateix òrgan que l'ha dictat, en el termini d'un mes a comptar des del dia següent de la seva notificació.

Olèrdola, a la data de la signatura electrònica

Jordi Álvarez Rovirosa
Alcalde

AJUNTAMENT D'OLERDOLA
Aquest document és una còpia autèntica del document electrònic original.

C
[redacted]
Or
Identificador document: ES_L01081000_2026_28929219
Data d'impressió: 28/09/2026 13:27:02
Pàgina 1 de 3

SIGNATURES
1.- JORDI ÁLVAREZ ROVIROSA (TCAT) (Alcalde), 04/08/2026 10:15
2.- AJUNTAMENT OLERDOLA. 2026DECR000640 04/08/2026

AJUNTAMENT d'Olèrdola
Avinguda de Catalunya, 12. 08734 Olèrdola - Barcelona
T. 93 890 35 02 - NIF: P–0814400-H
www.olerdola.cat - olerdola@olerdola.cat

Núm. de Decret i Data:
2026DECR000640 04/08/2026

DECRET D'ALCALDIA

ÀMBIT DE SERVEIS GENERALS I RÈGIM INTERN. REGIDORIA HISENDA I SERVEIS GENERALS. EXPEDIENT: X2026001754. ASSUMPTE: APROVACIÓ DEL RECONEIXEMENT DE L' OBLIGACIÓ I PAGAMENT DE LA QUOTA PATRONAL I DEL PAGAMENT DE LA QUOTA OBRERA DE LA SEGURETAT SOCIAL DEL MES DE JUNY DE 2026.

Antecedents de fet

1.- La Diputació de Barcelona va confeccionar les nòmines corresponents a tots els treballadors i treballadores, així com als càrrecs electes amb dedicació de la Corporació, amb data de referència de 30 de juny de 2026.

2.- D'aquestes retribucions se'n deriven les quotes a liquidar en concepte de Seguretat Social, tant pel que fa a les retencions practicades en les nòmines del personal com a les quotes de la Seguretat Social a càrrec de la Corporació.

3.- El cost de les quotes a satisfer en data 31 de juliol de 2026, segons el rebut de liquidació de cotitzacions un cop efectuada la nòmina definitiva, és el següent:

Número de liquidació	Compte de cotització	Import TC'S
08-2026-00502551862	0111 08028488215	14.178,39
08-2026-00502552872	0111 08116363852	69,22
08-2026-00502551559	0111 08116363852	977,97
08-2026-00502552569	0111 08116365064	19.049,98
08-2026-00502552771	0111 08155358155	3.738,32
08-2026-00502554084	0111 08161287481	1.952,13
08-2026-00502554387	0111 08161287784	1.128,80
	TOTALS	**41.094,81**

4.- S'han formalitzat els documents comptables de reconeixement de l'obligació amb el següent detall:

QUOTA SEGURETAT SOCIAL JUNY	IMPORT
OBLIGACIONS RECONEGUDES RELACIO O/2026/103	37.812,88
REINTEGRAMENT DE PAGAMENT PER BAIXES IT/AT	-4.435,86
QUOTA OBRERA	7.717,79
TOTAL	41.094,81

5.- Consta a l'expedient l'informe de fiscalització limitada prèvia de requisits bàsics de conformitat 2026CINT00244.

AJUNTAMENT D'OLERDOLA
Aquest document és una còpia autèntica del document electrònic original.

AJUNTAMENT d'Olèrdola
Avinguda de Catalunya, 12. 08734 Olèrdola - Barcelona
T. 93 890 35 02 - NIF: P–0814400-H
www.olerdola.cat - olerdola@olerdola.cat

Fonaments de dret

1.- Reial Decret Legislatiu 8/2015, de 30 d'octubre, pel qual s'aprova el text refós de la Llei General de la Seguretat Social.

2.- Reial decret llei 9/2024, de 23 de desembre, pel qual s'adopten mesures urgents en matèria econòmica, tributària, de transport i de Seguretat Social, i es prorroguen determinades mesures per fer front a situacions de vulnerabilitat social, en ell s'estableixen els topalls màxims i mínims de les bases de cotització per a 2025.

3.- És competència d'aquesta alcaldia l'aprovació de la nòmina municipal, en tant que el ple ja ha aprovat les retribucions complementàries fixes del personal de la corporació, d'acord amb el que s'estableix a l'article 21.1.g) en relació amb l'art. 22.2.i) de la Llei de Bases de Règim Local,

Per tot l' exposat,

RESOLC:

Primer.- Aprovar la quota de la Seguretat Social meritada corresponent a la nòmina del mes de juny de 2026, per un import total de 41.094,81 €**,** integrada per la quota patronal, per import de 37.812,88 €**,** i la quota obrera, per import de 7.717,79 €**,** tenint en compte els reintegraments de pagament, per import de 4.435,86 €**,** que minoren l'import total a satisfer.

Segon.- Aprovar les operacions comptables de reconeixement de l'obligació corresponent a la quota patronal de seguretat social de 2026 incloses a la relació O/2026/103, per import de 37.812,88€ així com la proposta de manament de pagament per l'import corresponent a la quota obrera conforme les retencions practicades en les nòmines de juny, operació número 320260001241 per import de 7.717,79€.

Tercer.- Aprovar el reintegrament de pagament de les quotes socials d'aquelles quotes corresponent a les baixes per IT/AT a càrrec de la Seguretat Social:

N. Operació	Fase	Aplicació	Import	Nom terc.	Text lliure
220260007697	REIN	2026 1532 13000	854,86	JC.C.O.	REINTEGRAMENT QUOTA SOCIAL NÒMINA JUNY
220260007698	REIN	2026 1532 13000	878,38	R.F.B.	REINTEGRAMENT QUOTA SOCIAL NÒMINA JUNY
220260007699	REIN	2026 130 12005	300,00	M.U.V.	REINTEGRAMENT QUOTA SOCIAL NÒMINA JUNY
220260007699	REIN	2026 130 12006	152,10	M.U.V.	REINTEGRAMENT QUOTA SOCIAL NÒMINA JUNY
220260007699	REIN	2026 130 12100	300,00	M.U.V.	REINTEGRAMENT QUOTA SOCIAL NÒMINA JUNY
220260007699	REIN	2026 130 12101	594,77	M.U.V.	REINTEGRAMENT QUOTA SOCIAL NÒMINA JUNY
220260007700	REIN	2026 130 12005	200,00	O.S.V.	REINTEGRAMENT QUOTA SOCIAL NÒMINA JUNY
220260007700	REIN	2026 130 12006	152,10	O.S.V.	REINTEGRAMENT QUOTA SOCIAL NÒMINA JUNY
220260007700	REIN	2026 130 12100	200,00	O.S.V.	REINTEGRAMENT QUOTA SOCIAL NÒMINA JUNY
220260007700	REIN	2026 130 12101	803,65	O.S.V.	REINTEGRAMENT QUOTA SOCIAL NÒMINA JUNY
			4.435,86		

AJUNTAMENT D'OLERDOLA
Aquest document és una còpia autèntica del document electrònic original.

AJUNTAMENT d'Olèrdola
Avinguda de Catalunya, 12. 08734 Olèrdola - Barcelona
T. 93 890 35 02 - NIF: P–0814400-H
www.olerdola.cat - olerdola@olerdola.cat

Quart.- Aprovar les relacions de pagament de les obligacions reconegudes incloses a la relació d'ordres de pagament P/2026/83 a càrrec de l'ordinal 213 del Banc de Sabadell, per un import total de 37.812,88€ i aprovar l'ordenació del pagament per l'import corresponent a la quota obrera 7.717,79€, operació 320260001241.

Cinquè.- Aprovar l'ordenació del pagament formal i material de les obligacions reconegudes incloses a la relació d'ordres de pagament P/2026/83 a càrrec de l'ordinal 213 del Banc de Sabadell, per un import total de 37.812,88€ corresponent a les obligacions reconegudes aprovades i aprovar l'ordenació del pagament per l'import corresponent a la quota obrera 7.717,79€, operació 320260001241.

Sisè.- Comunicar aquesta resolució al Departament de Tresoreria i Intervenció

Jordi Álvarez Rovirosa
Alcalde
Olèrdola a data de la signatura electrònica

AJUNTAMENT D'OLERDOLA
Aquest document és una còpia autèntica del document electrònic original.

AJUNTAMENT d'Olèrdola
Avinguda de Catalunya, 12. 08734 Olèrdola - Barcelona
T. 93 890 35 02 - NIF: P–0814400-H
www.olerdola.cat - olerdola@olerdola.cat

Núm. de Decret i Data:
2026DECR000639 03/08/2026

DECRET D'ALCALDIA

ÀMBIT DE TERRITORI I SOSTENIBILITAT. REGIDORIA D'ESPAI PÚBLIC: MOBILITAT I ACCESSIBILITAT. EXPEDIENT: X2026001375. ASSUMPTE: SOL·LICITUD D'AMPLIACIÓ DE PROHIBICIÓ D'ESTACIONAMENT,PINTURA GROGA. EMPLAÇAMENT: C. SANT RAMON, 15, SANT PERE MOLANTA (OLÈRDOLA).

Antecedents de fet

1. En data 10 de juliol de 2026 el senyor [redacted] amb DNI [redacted] presenta una instància en el registre d'entrada d'aquesta corporació (núm. d'entrada E2026003984), la que exposa textualment:

   "Exposo que el meu pare, [redacted], amb DNI [redacted], te molts problemes de mobilitat, i de visió, que se li fa molt difícil entrar i sortir de casa quant hi ha cotxes aparcats davant de la porta de entrada a la vivenda.

   Sol·licito l'ampliació de la zona actual de prohibit estacionar situada davant de l'habitatge ubicat al carrer Sant Ramon, número 15, en aproximadament 4 metres addicionals. Aquesta ampliació té com a finalitat evitar l' estacionament de vehicles davant de l'entrada de la vivenda, fet que actualment dificulta l'accés a la vivenda"

2. El dia 3 d'agost de 2026, el Coordinador dels Agents Municipals emet informe desfavorable a la sol·licitud d'ampliació de la zona de prohibit estacionar situada davant de l'habitatge del carrer Sant Ramon, núm. 15, de Sant Pere Molanta, amb la conclusió següent:

[...]

Un cop analitzades les circumstàncies, no s'autoritza l'ampliació dels 4 metres sol·licitats, atès que no es considera una mesura necessària ni proporcionada per a la finalitat perseguida. Des del punt de vista tècnic, l'espai addicional de 4 metres no resulta imprescindible per permetre la sortida i l'accés a l'habitatge amb una cadira de rodes, ja que aquesta maniobra es pot efectuar adequadament amb una reserva d'espai limitada a l'àmbit immediat de la porta d'accés. Per aquest motiu, l'ampliació sol·licitada comportaria una restricció de l'estacionament a la via pública superior a la necessària per satisfer la necessitat acreditada.

No obstant això, amb la finalitat de facilitar l'accés i la sortida de l'habitatge, es considera viable la reserva d'un espai d'un metre davant de la porta de l'habitatge, amb la corresponent prohibició d'estacionament. En cas que la persona interessada vulgui

AJUNTAMENT D'OLERDOLA
Aquest document és una còpia autèntica del document electrònic original.

AJUNTAMENT d'Olèrdola
Avinguda de Catalunya, 12. 08734 Olèrdola - Barcelona
T. 93 890 35 02 - NIF: P–0814400-H
www.olerdola.cat - olerdola@olerdola.cat

acollir-se a aquesta mesura, haurà de presentar la corresponent sol·licitud perquè pugui ser tramitada.

Es considera que aquesta actuació és suficient per atendre les necessitats exposades, mantenint alhora un ús adequat de l'espai públic.

[...]

Fonaments de dret

1. L'ordenança fiscal núm. 10 reguladora de la taxa per les entrades de vehicles a través de les voreres i les reserves de via pública per a aparcaments, càrrega i descàrrega de mercaderies de qualsevol mena, constitueix el fet imposable de la taxa l'aprofitament especial que té lloc per l'entrada de vehicles a través de les voreres i la reserva de via pública per a aparcaments exclusius.

2. L'article 6, de l'ordenança fiscal núm.10 en la seva tarifa cinquena indica que l'import a abonar per l'adquisició de placa de gual és de 26,00 euros.

3. La tarifa primera de l'article 6 de l'ordenança fiscal núm. 10 indica que l'import de la taxa d'entrada de vehicles a edificis o cotxeres particulars o aparcaments individuals de propietat és de 27,29 euros anuals.

4. L'article 6, de l'ordenança fiscal núm.10 en la seva tarifa cinquena indica que l'import a abonar per la senyalització normalitzada a la via pública, total o parcial, dels guals se satisfarà una quantitat de 10 € el metre lineal.

5. La competència per a l'adopció d'aquesta resolució correspon a l'alcaldia, en aplicació dels articles 21 de la Llei 7/1985, de 2 d'abril, reguladora de les bases del règim local i 53 del Decret Legislatiu 2/2003, de 28 d'abril, pel qual s'aprova el Text refós de la Llei municipal i de règim local de Catalunya.

Per tot això, aquesta Alcaldia, en ús de les atribucions que em confereix la legislació anteriorment esmentada

HE RESOLT:

Primer: Desestimar la sol·licitud d' ampliació de 4 metres la prohibició d'estacionament situada al C. Sant Ramon, núm. 15, de Sant Pere Molanta, al senyor [redacted], d'acord amb l'informe del Coordinador dels Agents Municipals expressat en la part dispositiva d'aquest acord.

Segon: Informar la persona interessada que, amb la finalitat de facilitar l'accés i la sortida de l'habitatge, es considera viable la reserva d'un espai d'un metre davant de la porta de l'habitatge, amb la corresponent prohibició d'estacionament. En cas que la

AJUNTAMENT D'OLERDOLA
Aquest document és una còpia autèntica del document electrònic original.

AJUNTAMENT d'Olèrdola
Avinguda de Catalunya, 12. 08734 Olèrdola - Barcelona
T. 93 890 35 02 - NIF: P–0814400-H
www.olerdola.cat - olerdola@olerdola.cat

persona interessada vulgui acollir-se a aquesta mesura, haurà de presentar la corresponent sol·licitud perquè pugui ser tramitada.

Tercer: Notificar el present acord a la interessada indicant que contra aquesta resolució, que exhaureix la via administrativa, podeu interposar recurs contenciós administratiu davant dels jutjats contenciosos administratius de la província de Barcelona, en el termini de dos mesos a comptar de l'endemà de la recepció d'aquesta notificació.

Igualment pot presentar recurs potestatiu de reposició, previ al contenciós administratiu, davant l'Alcalde en el termini d'un mes a comptar de l'endemà de la present notificació.

Jordi Álvarez Rovirosa

Alcalde

Olèrdola, a data de la signatura electrònica

AJUNTAMENT D'OLERDOLA
Aquest document és una còpia autèntica del document electrònic original.

AJUNTAMENT d'Olèrdola
Avinguda de Catalunya, 12. 08734 Olèrdola - Barcelona
T. 93 890 35 02 - NIF: P–0814400-H
www.olerdola.cat - olerdola@olerdola.cat

Núm. de Decret i Data:
2026DECR000638 03/08/2026

DECRET D'ALCALDIA

ÀMBIT DE SERVEIS GENERALS I RÈGIM INTERN. REGIDORIA D'HISENDA I SERVEIS GENERALS. EXPEDIENT: X2025002957. ASSUMPTE: ADMISSIÓ A TRÀMIT DE LA RECLAMACIÓ PRESENTADA PEL SR. [redacted] I DETERMINACIÓ SOBRE LA PROCEDÈNCIA DE LA TRAMITACIÓ SIMPLIFICADA.

Antecedents de fet

1. El dia 22 d'octubre de 2025, mentre el vehicle Nissan NT400, matrícula [redacted] propietat d'aquest Ajuntament i adscrit a la brigada municipal, circulava per l'Avinguda Carrerada de Moja en l'exercici de funcions de servei públic, un ganxo de la caixa del vehicle es va enganxar amb el tendal de l'establiment de restauració propietat del [redacted], situat a la mateixa via, provocant-ne la ruptura.

2. El fet es troba reconegut expressament pel treballador municipal, personal laboral fix de la brigada municipal, mitjançant declaració signada de data 11 de març de 2026, que consta incorporada a l'expedient juntament amb reportatge fotogràfic dels danys ocasionats.

3. L'interessat va presentar, mitjançant instància de 24 d'octubre de 2025 (reg. E2025006984), sol·licitud de responsabilitat patrimonial, aportant pressupost de reparació emès pel taller Salvador Coll i Fill, S.C.C.L., de data 21 d'octubre de 2025, per un import de 970,00 € (IVA exclòs), així com còpia de la seva pòlissa d'assegurança de la llar (CASER, pòlissa 96350799).

4. Traslladat el sinistre a la companyia asseguradora de responsabilitat civil de l'Ajuntament (Zurich), aquesta va comunicar, en data 21 d'abril 2026, l'exclusió de cobertura per tractar-se d'un fet derivat de la circulació d'un vehicle de motor, corresponent la seva tramitació a la pòlissa del vehicle municipal (FIATC, pòlissa 002006868972/20-6868972), fet comunicat a l'interessat mitjançant ofici de l'Alcaldia de 23/02/2026 (S2026000630).

5. En data 19 de juny 2026, la companyia FIATC ha emès informe pericial (EAD Industriales y Gestión, S.L., núm. de sinistre 20260012238) en el qual s'aplica una depreciació del 70% sobre el pressupost aportat, sense motivació tècnica del coeficient utilitzat, oferint una indemnització de 291,00 € mitjançant rebut d'indemnització de data 11 de maig de 2026, que l'interessat no ha acceptat ni signat, per considerar-lo insuficient i insuficientment fonamentat.

Fonaments de dret

1. Els articles 32 a 37 de la Llei 40/2015, d'1 d'octubre, de Règim Jurídic del Sector Públic, reconeixen el dret dels particulars a ser indemnitzats per l'Administració de tota lesió que pateixin en els seus béns i drets, sempre que sigui conseqüència del funcionament normal o anormal dels serveis públics.

2. Els articles 13, 61, 64, 65, 67, 81, 82, 86, 91 i 96 de la Llei 39/2015, d'1 d'octubre, del Procediment Administratiu Comú de les Administracions Públiques, i els articles 81 a 87 de la Llei 26/2010, de 3 d'agost, de règim jurídic i de procediment de les administracions públiques de Catalunya, regulen el procediment aplicable.

AJUNTAMENT D'OLERDOLA
Aquest document és una còpia autèntica del document electrònic original.

AJUNTAMENT d'Olèrdola
Avinguda de Catalunya, 12. 08734 Olèrdola - Barcelona
T. 93 890 35 02 - NIF: P–0814400-H
www.olerdola.cat - olerdola@olerdola.cat

3. De conformitat amb l'article 96.4 LPAC i l'article 87 de la Llei 26/2010, si l'òrgan competent per a la tramitació considera *inequívoques* la relació de causalitat entre el funcionament del servei públic i la lesió, així com la valoració del dany i el càlcul de la quantia de la indemnització, pot acordar d'ofici la suspensió del procediment general i la iniciació d'un procediment simplificat, que haurà de resoldre's en el termini de trenta dies.

4. En el present cas, la relació de causalitat resulta acreditada de manera inequívoca mitjançant la declaració del propi treballador municipal, que reconeix expressament el fet. Pel que fa a la valoració i quantia del dany, si bé la companyia asseguradora del vehicle municipal ha proposat un import de 291,00 € en aplicació d'una depreciació del 70% *no motivada tècnicament*, aquest Servei considera que el document de referència més fiable i objectiu per fixar la quantia és el pressupost de reparació aportat per l'interessat, per import de 970,00 € (IVA exclòs), emès per una empresa especialitzada en la confecció i reparació d'aquest tipus de béns, sense que consti a l'expedient prova en contra que en desvirtuï el contingut de manera sòlida.

5. En conseqüència, i sens perjudici del que resulti del tràmit d'audiència i de l'informe tècnic municipal que es sol·liciti en el sí del procediment simplificat, es considera que concorren els requisits de l'article 96.4 LPAC per acordar d'ofici la tramitació simplificada de l'expedient, fixant-se com a referència de quantia, als exclusius efectes de l'inici, l'import de 970,00 € (IVA exclòs).

6. D'acord amb l'article 21.1.s) de la Llei 7/1985, de 2 d'abril, reguladora de les Bases del Règim Local, correspon a l'Alcaldia la resolució dels expedients de responsabilitat patrimonial.

7. La competència per a l'adopció d'aquesta resolució correspon a l'alcaldia, en aplicació dels articles 21 de la Llei 7/1985, de 2 d'abril, reguladora de les bases del règim local i 53 del Decret Legislatiu 2/2003, de 28 d'abril, pel qual s'aprova el Text refós de la Llei municipal i de règim local de Catalunya.

Per tot això, aquesta alcaldia, en ús de les atribucions que em confereix la legislació anteriorment esmentada,

HE RESOLT:

Primer: Admetre a tràmit la reclamació de responsabilitat patrimonial presentada pel [redacted] (DNI ....141S) en data 24 d'octubre de 2025 (reg. E2025006984), en relació amb els danys ocasionats al tendal del seu establiment situat a C. Carrerada, 9-11, de Moja (Olèrdola), com a conseqüència de la circulació, el 22 d'octubre de 2025, del vehicle municipal Nissan NT400, matrícula [redacted]

Segon: Acordar d'ofici, de conformitat amb l'article 96.4 de la Llei 39/2015 i l'article 87 de la Llei 26/2010, la suspensió del procediment general i la iniciació de la tramitació simplificada del procediment de responsabilitat patrimonial, per considerar-se inequívoca la relació de causalitat entre el funcionament del servei públic municipal i el dany causat, i suficientment acreditada, a l'efecte d'inici, la seva valoració econòmica en l'import de 970,00 € (IVA exclòs), sens perjudici del resultat final dels tràmits d'audiència i informes que s'incorporin a l'expedient.

AJUNTAMENT D'OLERDOLA
Aquest document és una còpia autèntica del document electrònic original.

[redacted]

AJUNTAMENT d'Olèrdola
Avinguda de Catalunya, 12. 08734 Olèrdola - Barcelona
T. 93 890 35 02 - NIF: P–0814400-H
www.olerdola.cat - olerdola@olerdola.cat

Tercer: Notificar la present proposta a la persona interessada, [redacted], concedint-li un termini de cinc dies per formular les al·legacions i aportar els documents i justificacions que consideri pertinents en relació amb l'inici de la tramitació simplificada, de conformitat amb l'article 96.6 de la Llei 39/2015.

Quart: Incorporar formalment a l'expedient, com a informe del servei causant del dany als efectes de l'article 81 de la Llei 39/2015, la declaració ja obrant del treballador de la brigada municipal, Sr. [redacted], i sol·licitar al Cap del Servei de Brigada que la ratifiqui i, si escau, es pronunciï expressament sobre l'existència de relació de causalitat i l'absència de força major o concurrència de culpa de tercers, en un termini no superior a deu dies.

Cinquè: Sol·licitar informe als Serveis Tècnics municipals perquè emetin valoració econòmica pròpia i independent dels danys ocasionats, prenent com a referència el pressupost aportat per l'interessat (970,00 € IVA exclòs) i qualsevol altre element tècnic que considerin rellevant, en un termini no superior a deu dies.

Sisè: Requerir, amb caràcter complementari i no vinculant per a la resolució d'aquest expedient, a la companyia FIATC i/o al pèrit actuant, que motivi tècnicament el coeficient de depreciació del 70% aplicat en el seu informe pericial de 19 de juny de 2026, per si escau tenir-lo en compte en la valoració final.

Jordi Álvarez Rovirosa
Alcalde

Olèrdola, a la data de la signatura electrònica

AJUNTAMENT D'OLERDOLA
Aquest document és una còpia autèntica del document electrònic original.

AJUNTAMENT d'Olèrdola
Avinguda de Catalunya, 12. 08734 Olèrdola - Barcelona
T. 93 890 35 02 - NIF: P–0814400-H
www.olerdola.cat - olerdola@olerdola.cat

Núm. de Decret i Data:
2026DECR000637 03/08/2026

DECRET D'ALCALDIA

ÀMBIT DE TERRITORI I SOSTENIBILITAT. REGIDORIA D'URBANISME I PAISATGE URBÀ. EXPEDIENT: X2025001492. ASSUMPTE: RESOLUCIÓ DEL RECURS POTESTATIU DE REPOSICIÓ. EXPEDENT DE RESTABLIMENT DE LA REALITAT FÍSICA ALTERADA I DE L'ORDRE JURÍDIC VULNERAT EN LES OBRES REALITZADES AL CARRER CANYELLES, 17 DE DALTMAR, OLÈRDOLA.

Antecedents de fet

1. Arran d'una denúncia veïnal relativa a l'obertura de dues finestres en el mur de partició amb la finca veïna, els Serveis Tècnics Municipals van emetre, en data 25 de juliol de 2025, un primer informe tècnic en el qual es constatava, mitjançant l'anàlisi comparativa d'ortofotomapes de l'Institut Cartogràfic i Geogràfic de Catalunya (ICGC) corresponents als anys 2009, 2021, 2022 i 2024, que la construcció auxiliar existent a la part posterior de la parcel·la havia estat enderrocada l'any 2021 i reconstruïda de nou l'any 2022, qualificant-la, en conseqüència, de nova edificació executada en els darrers anys, incomplidora de la distància mínima als límits de parcel·la (3 metres) exigida pel POUM d'Olèrdola per a construccions auxiliars, i generadora, a més, d'una vulneració de l'article 546-10 del Codi civil de Catalunya (llums, vistes i finestres) per l'obertura de dues finestres al mur de partició amb el veí sense respectar la distància mínima. Aquest informe va concloure que les obres eren il·legalitzables i que calia procedir al seu enderrocament, i va proposar la incoació del corresponent expedient de protecció de la legalitat urbanística amb tràmit d'audiència de 15 dies.

2. En data 25 de juliol de 2025 es va dictar el Decret d'Alcaldia núm. 2025DECR000577, pel qual es va incoar l'expedient de restabliment de la realitat física alterada i de l'ordre jurídic vulnerat núm. X2025001492, sobre la base de l'informe tècnic anteriorment referit.

3. En data 18 d'agost de 2025 (registre d'entrada E2025005735), la interessada va presentar escrit en què sol·licitava, d'una banda, l'ampliació del termini per formular al·legacions i, de l'altra, avançava ja el contingut substantiu de la seva defensa, manifestant que "*l'edificació auxiliar era existent a data de 2012 i que ja constava en l'escriptura"*, que "*hem realitzat canvis en la coberta que és el que es veu en la imatge aèria degut a goteres*" i que havia *"obert unes finestres en la construcció"* que es proposava *"tapiar voluntàriament"*.

4. El 19 d'agost de 2025 es va informar favorablement l'ampliació sol·licitada, a l'empara de l'article 32 LPAC, i pel Decret d'Alcaldia núm. 2025DECR000638, de 28 d'agost de 2025, es va atorgar a la interessada un termini fins al 8 de setembre de 2025 per completar les seves al·legacions i aportar-hi documentació.

5. Transcorregut aquest termini sense que la interessada aportés cap documentació addicional a l'exposada al seu escrit de 18 d'agost de 2025, els Serveis Tècnics van emetre, en data 26 de setembre de 2025, un segon informe tècnic de resposta a les al·legacions. Aquest informe:

   - Determina que la referència de l'escriptura de 2012 a un *"almacén situado en un lateral de la fachada principal"* es correspon amb una construcció annexa a

AJUNTAMENT D'OLERDOLA
Aquest document és una còpia autèntica del document electrònic original.

AJUNTAMENT d'Olèrdola
Avinguda de Catalunya, 12. 08734 Olèrdola - Barcelona
T. 93 890 35 02 - NIF: P–0814400-H
www.olerdola.cat - olerdola@olerdola.cat

l'habitatge diferent de la construcció auxiliar situada al fons de la parcel·la, objecte de l'expedient.
- Es constata l'existència de xemeneies i noves obertures no reduïbles a la mera reparació de goteres invocada per la interessada.

6. En data 8 de maig de 2026 es va dictar el Decret d'Alcaldia núm. 2026DECR000340, que va resoldre l'expedient en el qual es va reconèixer parcialment les al·legacions únicament quant a l'existència d'una edificació auxiliar "*registrada prèviament a la parcel·la des de l'any 1994*" (dada procedent de la fitxa cadastral, que consigna aquest any com a any de construcció de l'immoble). I es va concloure que l'edificació objecte de la denúncia no és la construcció original reparada, sinó una reconstrucció total realitzada el 2022, qualificant-la d'obra nova il·legalitzable per incompliment de les distàncies mínimes als límits i per l'obertura de vistes directes sobre la finca veïna, ordenant la restauració de la realitat física alterada mitjançant l'enderrocament total de l'edificació auxiliar i el tancament definitiu de les obertures, atorgant un termini d'un mes per a l'execució voluntària. El Decret va ser notificat el 23 de juny de 2026.

7. En data 21 de juliol de 2026 (registre d'entrada E2026004923), la interessada ha interposat recurs potestatiu de reposició contra l'esmentat Decret, formulant quatre al·legacions:

   - Caducitat del procediment.
   - Incongruència interna i manca de motivació.
   - Errors en la descripció de les obres i caràcter legalitzable d'aquestes.
   - Infracció de les regles procedimentals amb indefensió
   - Anul·lació del Decret i, cautelarment, la suspensió de la seva executivitat (art. 117.2 LPAC).

8. El 31 de juliol de 2026 s'emet informe jurídic núm.113/2026 que transcrit literalment és com segueix:

   "(…)

   III. ANÀLISI JURÍDICA DE LES AL·LEGACIONS

   III.1. Admissibilitat del recurs

   El recurs s'ha interposat dins del termini d'un mes de l'article 124.1 LPAC (notificació el 23/06/2026; recurs registrat el 21/07/2026), per persona legitimada i davant l'òrgan competent (l'Alcaldia). Escau, doncs, entrar a conèixer el fons de les al·legacions, que, per les raons que s'exposen a continuació, han de ser íntegrament desestimades.

   III. 2. Primera al·legació: caducitat del procediment

   Plantejament de la recurrent

   La recurrent sosté que, havent transcorregut més de sis mesos entre la incoació (25/07/2025) i la notificació de la resolució (23/06/2026), el procediment ha caducat

AJUNTAMENT D'OLERDOLA
Aquest document és una còpia autèntica del document electrònic original.

AJUNTAMENT d'Olèrdola
Avinguda de Catalunya, 12. 08734 Olèrdola - Barcelona
T. 93 890 35 02 - NIF: P–0814400-H
www.olerdola.cat - olerdola@olerdola.cat

a l'empara de l'article 202 TRLUC, amb l'efecte, al seu parer, de nul·litat de ple dret.

Valoració jurídica

Aquesta al·legació parteix d'una premissa normativa desactualitzada i, per tant, ha de ser desestimada. L'article 202.1 TRLUC, en la seva redacció originària, establia efectivament un termini de sis mesos. Tanmateix, aquest precepte va ser modificat per l'article 3.19 del Decret llei 2/2025, de 25 de febrer, de mesures urgents en matèria d'habitatge i urbanisme, en vigor des del 27 de febrer de 2025, publicada al DOGC núm. 9393, de 15 d'abril de 2025, és a dir, amb anterioritat, en tots dos casos, a la data d'incoació del present expedient (25 de juliol de 2025), Des d'aquesta modificació, l'article 202.1 TRLUC disposa:

> *"1. Els procediments de protecció de la legalitat urbanística caduquen si, un cop transcorregut el termini màxim de divuit mesos per dictar resolució, aquesta no ha estat dictada i notificada. Aquest termini resta suspès en els supòsits a què es refereix la legislació de procediment administratiu comú."*

Aplicant aquest termini, el vigent i únic aplicable, el còmput dels divuit mesos des de la incoació (25/07/2025) venç el 25 de gener de 2027. Tant la data en què es va dictar el Decret d'Alcaldia (8 de maig de 2026) com la data en què va ser notificat (23 de juny de 2026) són àmpliament anteriors a aquest venciment, amb un marge superior als set mesos. En conseqüència, el procediment no ha caducat en cap moment de la seva tramitació, i la resolució impugnada es va dictar i notificar plenament dins de termini.

Conclusió

Es proposa DESESTIMAR la primera al·legació, per manca manifesta de fonament, en aplicar la recurrent un termini de caducitat (sis mesos) que ha estat derogat i substituït per un de divuit mesos amb anterioritat a la incoació del procediment.

III.3. Segona al·legació: incongruència interna i manca de motivació

Plantejament de la recurrent

La recurrent sosté que la resolució impugnada és incongruent i manca de motivació perquè qualifica les obres d'il·legalitzables («reconstrucció total»/«obra nova») en contradicció amb l'informe tècnic de 26 de setembre de 2025, que va concloure el caràcter legalitzable de les obres.

Valoració jurídica

Aquesta al·legació ha de ser desestimada perquè parteix d'una premissa fàctica incorrecta: no és cert que l'informe de 26 de setembre de 2025 sigui l'únic informe tècnic obrant a l'expedient. Com resulta dels antecedents de fet, l'expedient conté un primer informe tècnic, de 25 de juliol de 2025, que és, precisament, el que va motivar la incoació mateixa del procediment (Decret 2025DECR000577), i que conclou, amb suport en prova gràfica objectiva, la seqüència d'ortofotomapes de

AJUNTAMENT D'OLERDOLA
Aquest document és una còpia autèntica del document electrònic original.

AJUNTAMENT d'Olèrdola
Avinguda de Catalunya, 12. 08734 Olèrdola - Barcelona
T. 93 890 35 02 - NIF: P–0814400-H
www.olerdola.cat - olerdola@olerdola.cat

l'ICGC dels anys 2009, 2021 i 2022, que evidencien l'enderrocament de la construcció preexistent l'any 2021 i la seva reconstrucció ex novo l'any 2022, el caràcter d'obra nova il·legalitzable de l'edificació. Aquest és, doncs, l'informe que dona suport tècnic directe a la qualificació jurídica que finalment recull la part dispositiva del Decret impugnat.

Certament, la resolució hagués pogut citar expressament aquest informe de 25 de juliol de 2025 als seus antecedents de fet, en comptes de limitar-se a transcriure el de 26 de setembre de 2025. Ara bé, aquesta imprecisió formal no equival, en dret, a una manca de motivació material de l'acte ni determina la seva invalidesa, per les raons següents:

- *La motivació d'un acte administratiu s'ha d'apreciar en relació amb el conjunt de l'expedient del qual forma part, i no exclusivament amb el fragment que es transcriu literalment a la resolució, sempre que l'informe o document que la sustenta formi part de l'expedient i hagi estat conegut, o hagi pogut ser conegut, per la persona interessada, de manera que se li permeti conèixer les raons de la decisió i articular-hi la seva defensa.*

- *En el present cas, l'informe de 25 de juliol de 2025 no és un document aliè o desconegut per a la interessada: és, precisament, el fonament exprés de la resolució d'incoació que li va ser notificada a l'inici del procediment, i sobre el contingut del qual va tenir plena oportunitat d'al·legar, oportunitat que, de fet, va exercitar, com demostra el seu escrit de 18 d'agost de 2025. No hi ha, per tant, cap indefensió material: la interessada va conèixer en tot moment que l'Administració fonamentava la incoació en l'existència d'una reconstrucció recent, acreditada gràficament, i va poder, i de fet ho va fer, formular-hi les al·legacions que va considerar oportunes.*

- *A més, la contradicció entre els dos informes tècnics és més aparent que real: l'informe de 26 de setembre de 2025, tot i no citar expressament la seqüència d'ortofotomapes, tampoc la contradiu ni l'analitza per desvirtuar-la; es limita a aclarir que la referència de la interessada a l'escriptura de 2012 s'equivocava de construcció (confonent-la amb el magatzem annex a l'habitatge principal) i a constatar, per la seva banda, l'existència d'obres addicionals (xemeneies, noves obertures) de tal manera que tot sembla indicar que s'hagi fet una reforma interior d'aquest espai, la qual cosa és plenament compatible amb i, de fet, reforça la conclusió d'una intervenció d'entitat sobre la construcció, ja constatada amb major precisió temporal i gràfica pel primer informe.*

- *D'altra banda, els informes tècnics municipals constitueixen actes de tràmit de caràcter assessor, no vinculants per a l'òrgan resolutori (llevat que una norma expressa els atorgui aquest caràcter, cosa que no succeeix en aquesta matèria). Correspon a l'Alcaldia, com a òrgan competent per resoldre el procediment de restabliment de la legalitat urbanística (art. 108.a Decret 64/2014, art. 21.1.s Llei 7/1985), valorar el conjunt de la prova obrant a l'expedient i adoptar la decisió jurídicament més ajustada, cosa que en aquest cas s'ha fet donant preferència, motivadament per remissió, a l'informe que compta amb un suport probatori objectiu i verificable (ortofotomapes oficials de l'ICGC) enfront d'una valoració tècnica posterior*

AJUNTAMENT D'OLERDOLA
Aquest document és una còpia autèntica del document electrònic original.

AJUNTAMENT d'Olèrdola
Avinguda de Catalunya, 12. 08734 Olèrdola - Barcelona
T. 93 890 35 02 - NIF: P–0814400-H
www.olerdola.cat - olerdola@olerdola.cat

que, en el punt concret de la datació de les obres, no aporta ni analitza cap element addicional que desvirtuï aquella prova gràfica.

Conclusió

Es proposa DESESTIMAR la segona al·legació. La resolució impugnada disposa de suport tècnic suficient a l'expedient administratiu, apreciat en el seu conjunt, sense que la manca de cita expressa de l'informe de 25 de juliol de 2025 hagi generat cap indefensió material a la interessada, que va conèixer i va poder al·legar sobre el seu contingut des de l'inici del procediment.

III.4. Tercera al·legació: errors en la descripció de les obres i caràcter legalitzable.

Plantejament de la recurrent

La recurrent sosté que les obres realitzades són de mera conservació, sanejament i reparació d'una edificació auxiliar preexistent des de 1994, subsumibles en el règim d'obres autoritzables en situació de volum disconforme (art. 108.4 TRLUC), i no una reconstrucció total ni una obra nova.

Valoració jurídica

Aquesta al·legació ha de ser desestimada, atesos els fonaments següents:

- *En primer lloc, des del pla estrictament probatori: la seqüència d'ortofotomapes de l'ICGC incorporada a l'informe tècnic de 25 de juliol de 2025 constitueix prova gràfica objectiva, procedent d'un organisme cartogràfic oficial, que evidencia que la construcció auxiliar visible l'any 2009 havia desaparegut per complet l'any 2021 (no s'observa que hi hagi cap construcció auxiliar) i que l'any 2022 apareix una nova edificació, descrita per l'informe tècnic com un "canvi molt substancial i construcció de nova edificació". Aquesta prova té una força acreditativa superior a la que es pretén oposar-hi (una escriptura de compravenda de 2012 i documents tributaris de la mateixa data), pel fet objectiu que aquests darrers acrediten, com a molt, l'existència d'alguna edificació el 2012, però en cap cas la seva continuïtat física fins avui, continuïtat que la prova fotogràfica desmenteix expressament en constatar-ne l'enderrocament el 2021.*

- *En segon lloc, quant a la referència a l'any 1994 que consta a l'acord Primer del Decret impugnat: aquesta data prové de la fitxa cadastral, que consigna any de construcció 1994 per al conjunt de l'immoble (referència cadastral única per a la totalitat de les edificacions de la parcel·la). Aquesta dada cadastral, de caràcter general i no actualitzada davant d'obres executades sense llicència ni comunicació, no pot prevaler, com a element probatori, sobre l'evidència fotogràfica específica i seqüenciada en el temps que acredita, per a la construcció auxiliar concreta situada al fons de la parcel·la, la seva desaparició física el 2021 i la seva substitució per una nova edificació el 2022. Convé no confondre l'antiguitat genèrica que reflecteix una dada cadastral referida al conjunt de la finca amb la pervivència física i jurídica d'un element constructiu concret, que s'ha*

AJUNTAMENT D'OLERDOLA
Aquest document és una còpia autèntica del document electrònic original.

AJUNTAMENT d'Olèrdola
Avinguda de Catalunya, 12. 08734 Olèrdola - Barcelona
T. 93 890 35 02 - NIF: P–0814400-H
www.olerdola.cat - olerdola@olerdola.cat

d'acreditar, en cas de dubte o contradicció, mitjançant prova directa, com la fotogràfica, referida específicament a aquell element.

- *En tercer lloc, i des del pla estrictament jurídic, resulta rellevant advertir que el règim d'edificacions en situació de volum disconforme regulat a l'article 108.4 TRLUC i a l'article 44 del POUM està concebut per a edificacions que eren conformes amb el planejament vigent en el moment de la seva execució i que han esdevingut disconformes arran d'un canvi normatiu posterior. No és aquest, en absolut, el supòsit que ens ocupa: el POUM d'Olèrdola va ser aprovat definitivament el 14 de desembre de 2006, mentre que la reconstrucció acreditada és de l'any 2022, és a dir, setze anys després de l'aprovació del planejament que la nova edificació incompleix. No hi ha, per tant, cap disconformitat sobrevinguda que pugui emparar l'aplicació del règim benigne de l'article 108.4 TRLUC: es tracta, senzillament, d'una obra nova executada sense llicència que incompleix, ja en el moment mateix de la seva execució, els paràmetres imperatius del planejament llavors plenament vigent (distància mínima de 3 metres als límits per a construccions auxiliars). L'aplicació del règim de volum disconforme a aquest supòsit constitueix una extensió indeguda d'un règim excepcional pensat per a una realitat fàctica diferent (la preexistència legítima anterior al planejament), i no vincula la resolució final, a la qual correspon, com s'ha dit, la qualificació jurídica definitiva dels fets.*

- *Aquesta conclusió es veu reforçada per la mateixa Sentència del Tribunal Superior de Justícia de Catalunya 2205/2023, de 13 de juny de 2023, invocada per la pròpia recurrent en suport de la seva tesi, però que, avala precisament la posició contrària: la Sentència afirma que, quan l'article 108.4.a) TRLUC utilitza l'expressió «obres de consolidació i rehabilitació», no és possible "entender que la posibilidad de rehabilitación a que se refiere pueda exceder de un mero ajuste [...], careciendo de sentido poder desbordar ese margen para llegar a amparar nuevas construcciones a las que obviamente [...] debe resultarles aplicable la ordenación urbanística vigente". És a dir, el propi criteri jurisprudencial que la recurrent invoca exclou expressament que el règim de l'article 108.4 TRLUC pugui emparar noves construccions com la que, en el present cas, ha quedat acreditada fotogràficament.*

- *Finalment, i com a fonament addicional i que reforça, per si sol, la il·legalitzabilitat de les obres, l'obertura de les dues finestres al mur de partició amb la finca veïna vulnera l'article 546-10 del llibre cinquè del Codi civil de Catalunya, que prohibeix obrir finestres en una paret pròpia que confronti amb la d'un veí sense deixar-hi la distància mínima que fixi la normativa urbanística, en aquest cas, els 3 metres exigits pel POUM,. Es tracta d'una infracció amb rellevància de dret civil, addicional i independent de la infracció urbanística, la subsanació de la qual, a diferència del que sembla donar per fet la recurrent en el seu oferiment de "tapiar voluntàriament" les obertures, no depèn únicament de la voluntat unilateral de la propietat infractora ni de la mera concessió d'una llicència municipal, sinó del respecte efectiu als drets del veí afectat.*

Conclusió

AJUNTAMENT D'OLERDOLA
Aquest document és una còpia autèntica del document electrònic original.

AJUNTAMENT d'Olèrdola
Avinguda de Catalunya, 12. 08734 Olèrdola - Barcelona
T. 93 890 35 02 - NIF: P–0814400-H
www.olerdola.cat - olerdola@olerdola.cat

Es proposa DESESTIMAR la tercera al·legació. Les obres realitzades constitueixen una reconstrucció total executada l'any 2022, acreditada mitjançant prova fotogràfica objectiva, que no li és aplicable el règim de volum disconforme de l'article 108.4 TRLUC, reservat a edificacions preexistents al planejament, no a obres noves executades sota la seva vigència, i que, a més, vulnera tant els paràmetres del POUM com l'article 546-10 del Codi civil de Catalunya.

III.5. Quarta al·legació: infracció de les regles del procediment amb indefensió

Plantejament de la recurrent

La recurrent sosté que se li hauria d'haver concedit el tràmit de requeriment de compliment documental per a la legalització de les obres previst a l'article 205.3 TRLUC, i que la seva omissió li ha generat indefensió.

Valoració jurídica

Aquesta al·legació ha de ser desestimada perquè parteix, de nou, d'una premissa incorrecta. L'article 205.3 TRLUC no imposa amb caràcter absolut el requeriment de legalització: el precepte l'exceptua expressament quan els actes "siguin manifestament il·legalitzables". En idèntic sentit, l'article 116.1.a) del Decret 64/2014 exigeix que la resolució faci saber motivadament si l'acte és manifestament il·legalitzable, precisament per excloure'l, en aquest cas, del tràmit de requeriment previ.

Com s'ha exposat detalladament a l'apartat III.4 anterior, l'informe tècnic de 25 de juliol de 2025, que, com s'ha raonat, és el que fonamenta materialment la qualificació jurídica de la resolució impugnada, conclou de manera terminant i amb suport probatori objectiu el caràcter il·legalitzable de les obres, per una doble raó:

- *L'incompliment de la distància mínima de 3 metres als límits de parcel·la exigida pel POUM per a construccions auxiliars, tractant-se, a més, d'una obra nova a la qual no és aplicable el règim més flexible del volum disconforme.*

- *La vulneració de l'article 546-10 del Codi civil de Catalunya per l'obertura de finestres sense respectar la distància mínima legal. Ambdós defectes són, per la seva pròpia naturalesa, insubsanables mitjançant la simple concessió d'un termini per aportar documentació tècnica descriptiva: cap documentació addicional pot esmenar el fet que l'edificació ocupa físicament un espai situat a menys de 3 metres del límit de parcel·la, ni pot esmenar, per si sola i sense el consentiment del veí afectat, la vulneració d'un dret civil de tercer.*

En aquestes circumstàncies, la resolució impugnada actua correctament en no atorgar el tràmit de requeriment de l'article 205.3 TRLUC, per trobar-se precisament en el supòsit d'excepció que el mateix precepte preveu. No hi ha, per tant, cap omissió d'un tràmit essencial, sinó la correcta i motivada aplicació de l'excepció legalment prevista per als casos de manifesta il·legalitzabilitat.

AJUNTAMENT D'OLERDOLA
Aquest document és una còpia autèntica del document electrònic original.

AJUNTAMENT d'Olèrdola
Avinguda de Catalunya, 12. 08734 Olèrdola - Barcelona
T. 93 890 35 02 - NIF: P–0814400-H
www.olerdola.cat - olerdola@olerdola.cat

Tanmateix, s'ha de recordar que la interessada va disposar de tràmit d'audiència complet, amb ampliació inclosa, fins al 8 de setembre de 2025, per formular totes les al·legacions i aportar tota la documentació que considerés pertinent per acreditar la legalitzabilitat de les obres, oportunitat que va emprar únicament per qüestionar la datació de la construcció (qüestió que ha quedat desvirtuada per la prova fotogràfica) i per oferir el tancament voluntari de les finestres, sense aportar, en cap moment, documentació tècnica que acredités el compliment de les distàncies mínimes o que permetés reconsiderar la qualificació d'il·legalitzabilitat manifesta.

Conclusió

Es proposa DESESTIMAR la quarta al·legació. L'omissió del tràmit de requeriment de legalització és plenament ajustada a dret, en concórrer el supòsit d'excepció — manifesta il·legalitzabilitat, doblement fonamentada en dret urbanístic i en dret civil— previst als articles 205.3 TRLUC i 116.1.a) del Decret 64/2014.

III.6. Sobre la prescripció de l'acció de restabliment

Encara que la recurrent no ha al·legat expressament la prescripció de l'acció de restabliment, es considera oportú, per seguretat jurídica, deixar constància que aquesta acció no es troba, en cap cas, prescrita. D'acord amb els articles 196 a 199 TRLUC, l'acció de restabliment de la legalitat urbanística prescriu, amb caràcter general, als sis anys comptats des de la total finalització de les obres. La prova fotogràfica incorporada a l'informe tècnic de 25 de juliol de 2025 fixa de manera objectiva la finalització de la reconstrucció l'any 2022, de manera que el termini de prescripció no vencerà, en el pitjor dels casos per als interessos municipals, fins a l'any 2028. L'expedient es va incoar el 25 de juliol de 2025 i la resolució es va dictar i notificar dins de l'any 2026, en tots dos casos molt abans d'aquell venciment. No hi ha, doncs, cap dubte raonable sobre la plena viabilitat temporal de l'acció exercida.

III.7. Sobre la sol·licitud de suspensió de l'executivitat de l'acte impugnat

La recurrent sol·licita, a l'empara de l'article 117.2 LPAC, la suspensió de l'executivitat del Decret impugnat mentre es tramita el recurs. Aquesta sol·licitud ha de ser igualment desestimada. L'article 117.2 LPAC exigeix, per acordar la suspensió, una ponderació raonada entre el perjudici que l'execució podria causar a l'interès públic o a tercers i el que s'ocasionaria a la part recurrent, així com l'apreciació d'un «fumus boni iuris» (aparença de bon dret) que doni suport, amb una certa solidesa, als motius de la impugnació.

En el present cas, cap d'aquests dos pressupostos concorre: d'una banda, com s'ha exposat detalladament als apartats anteriors, els motius d'impugnació no presenten la solidesa jurídica que la recurrent els atribueix. D'altra banda, i molt especialment, en el present cas concorre un interès públic i de tercers clarament oposat a la suspensió: la restauració de la legalitat urbanística vulnerada i, sobretot, la cessació de la vulneració del dret civil de vistes del veí afectat per les obertures practicades al mur de partició (art. 546-10 CCCat), interès que no és merament municipal sinó que afecta directament l'esfera jurídica d'un tercer particular, la protecció del qual no pot quedar demorada sine die per l'ajornament de l'execució d'una resolució ajustada a dret.

AJUNTAMENT D'OLERDOLA
Aquest document és una còpia autèntica del document electrònic original.

AJUNTAMENT d'Olèrdola
Avinguda de Catalunya, 12. 08734 Olèrdola - Barcelona
T. 93 890 35 02 - NIF: P–0814400-H
www.olerdola.cat - olerdola@olerdola.cat

Conclusió

Es proposa DESESTIMAR la sol·licitud de suspensió de l'executivitat de l'acte impugnat." (...)"

9. Vist l'informe jurídic núm. 113/2026, de 31 de juliol de 2026, i els informes tècnics que formen part de l'expedient, els fonaments i les conclusions dels quals aquesta Alcaldia assumeix íntegrament i fa seus com a motivació d'aquesta resolució, escau desestimar el recurs potestatiu de reposició i la sol·licitud subsidiària de suspensió, i confirmar el Decret d'Alcaldia núm. 2026DECR000340 de 8 de maig de 2026.

   La competència per a l'adopció d'aquesta resolució correspon a l'alcaldia, en aplicació dels articles 21 de la Llei 7/1985, de 2 d'abril, reguladora de les bases del règim local i 53 del Decret Legislatiu 2/2003, de 28 d'abril, pel qual s'aprova el Text refós de la Llei municipal i de règim local de Catalunya.

   Per tot això, aquesta alcaldia, en ús de les atribucions que em confereix la legislació anteriorment esmentada,

   HE RESOLT:

   Primer: Desestimar íntegrament el recurs potestatiu de reposició interposat per la Sra. [redacted] contra el Decret d'Alcaldia núm. 2026DECR000340, de 8 de maig de 2026, per les raons exposades als apartats III.2 a III.5 de l'informe jurídic transcrit en l'antecedent de fet vuitè de la present resolució.

   Segon: Confirmar en tots els seus termes el Decret d'Alcaldia núm. 2026DECR000340, mantenint l'ordre de restauració de la realitat física alterada (enderrocament total de l'edificació auxiliar i tancament definitiu de les obertures) i els terminis i advertiments que hi consten.

   Tercer: Desestimar la sol·licitud de suspensió de l'executivitat de l'acte impugnat (art. 117.2 LPAC), per les raons exposades a l'apartat III.7 de l'informe jurídic transcrit en l'antecedent de fet vuitè de la present resolució.

   Quart: Fer constar que, de conformitat amb l'article 117.1 LPAC, la interposició del present recurs potestatiu de reposició no ha suspès en cap moment l'executivitat del Decret d'Alcaldia núm. 2026DECR000340, atès que la sol·licitud de suspensió cautelar formulada per la interessada es desestima pel punt 3 anterior, i que no consta que s'hagués acordat cap suspensió, expressa o de fet, durant la tramitació del recurs. En conseqüència, el termini d'un mes atorgat per l'acord Quart del Decret impugnat per a l'execució voluntària de les mesures de restauració ha corregut de manera ininterrompuda des de l'endemà de la seva notificació (23 de juny de 2026) i va vèncer el 23 de juliol de 2026, sense que consti acreditat a l'expedient el seu compliment.

   Cinquè: Advertir que, en no haver-se acreditat el compliment de l'ordre de restauració dins del termini indicat, l'Ajuntament es troba ja habilitat, des de la data de venciment esmentada, per procedir a l'execució forçosa mitjançant la imposició de multes coercitives (de 300 a 3.000 euros cadascuna, reiterables per lapses de temps suficients de conformitat amb l'article 99.1 LPAC) o l'execució subsidiària a càrrec de

AJUNTAMENT D'OLERDOLA
Aquest document és una còpia autèntica del document electrònic original.

AJUNTAMENT d'Olèrdola
Avinguda de Catalunya, 12. 08734 Olèrdola - Barcelona
T. 93 890 35 02 - NIF: P–0814400-H
www.olerdola.cat - olerdola@olerdola.cat

la propietat, de conformitat amb l'acord Cinquè del Decret, sense que la tramitació d'aquest recurs n'hagi alterat el còmput ni calgui, per tant, atorgar cap nou termini d'execució voluntària equivalent a l'anterior. No obstant això, i a l'efecte de deixar degudament constància de l'advertiment previ que exigeix l'article 99.1 LPAC per a la imposició de la primera multa coercitiva, es concedeix a la interessada un termini final i improrrogable de deu dies hàbils, comptats des de la notificació de la present resolució, per acreditar documentalment el compliment voluntari de l'ordre de restauració, transcorregut el qual, sense que consti aquesta acreditació, es procedirà a la incoació del procediment d'execució forçosa que correspongui, sense necessitat de tràmit ni advertiment addicional.

Jordi Álvarez Rovirosa
Alcalde

Olèrdola, a la data de la signatura electrònica

AJUNTAMENT D'OLERDOLA
Aquest document és una còpia autèntica del document electrònic original.